IAŞI - pag. 2

"Ţăranii au cerut impozitul pe venitul agricol"

declară Ion Amihăiesei, președintele Consiliului Județean Iași

INTERN - pag. 4

Ancheta MONITORUL:

VOR FI ALEGERI ANTICIPATE ÎN ACEST AN?

SPORT - pag. 6

Doina Melinte ţine partea Alinei Astafei

SÎMBĂTĂ
DUMINICĂ
2-3 APRILIE
1994
An IV,
Nr. 76 (832)

cotidian de informaţii

Monitorul

Înainte de a anunţa Poliţia, Salvarea sau Pompierii, sunaţi la MONITORUL!
Telefon: 17.25.57

Director onorific: AUREL LEON
Redactor şef: DAN RADU

A FOST DESCOPERIT UN MICROFON ÎN BIROUL REPREZENTANTULUI UNESCO ÎN ROMÂNIA

biroul se afla în Corpul D al Universității din Iași

r-un birou din corpul D al ersității ieșene, acum sediul ității de Educație Fizică și Sport ași, situat pe strada Culturii, a lescoperit un microfon instalat n perete al camerei. Microfonul găsit întîmplător, acum aproxio lună în urmă, de un muncitor cietății Comerciale "IMPEX AMICII" SRL, societate de ucții care execută o lucrare de olidare a respectivei clădiri. ul se afla îngropat la cîțiva cenri în zid, chiar lîngă fereastra în stînga ușii camerei. Șeful ului, inginer Adrian Rusu, a t să ne spună unde se află în moment microfonul. Acesta declarat că la momentul descoperirii nu a știut ce este acel dar s-a lămurit, după consa unui electronist, că este un fon extraordinar de sensibil, pentru intereceptarea convorbirilor. După toate probabilitățile, putem afirma că este un microfon identic cu cel găsit la începutul anului 1990 în peretele din holul apartamentului dizidentului ieșean Filip Răduți, din Bulevardul Primăverii, apartament din care au vorbit cu Europa Liberă, în octombrie 1989, dizidenții recunoscuți Dan Petrescu și Luca Pițu. Microfonul avea lungimea de aproximativ 5 centimetri, cu profil conic la capătul activ, și era conectat la rețeaua telefonică. Pe lîngă sensibilitatea sa extraordinară, avea calitatea de a capta numai sunetele din spectrul vocii umane. Orice alt zgomot era filtrat și nu bruia în nici un fel convorbirea care era supravegheată.

Revenind la microfonul descoperit în corpul D al Facultății de Educație Fizică din Iași, am aflat că încăperea în care a fost găsit a găzduit, pînă în anul 1987, sediul Rectoratului Institutului Pedagogic. Din acel an, destinația camerei a fost schimbată, devenind cabinetul profesorului George Văideanu, secretar general al Comisiei Naționale a României pentru educație, știință și cultură din cadrul UNESCO. Din informațiile culese de la persoane care au cunoscut îndeaproape activitatea profesorului Văideanu, am aflat că domnia sa venea, din București, cam o dată la două săptămîni la Iași, pentru a ține cursuri de pedagogie la Universitate. In același timp, își desfășura și activitatea de secretar al comisiei naționale a României din cadrul UNESCO. în acel cabinet a primit delegații străine și colaboratori, pentru discuții oficiale sau confidențiale. Cabinetul a fost mutat în toamna anului trecut, cînd au început lucrările de consolidare și restaurare a clădirii. Microfonul este probabil să fi fost "plantat" de fostul Departament al Securității Statului pentru a supraveghea discuțiile profesorului, aflat într-o funcție importantă. Se pune întrebarea de ce Serviciul Român de Informații, înființat în martie 1990, care se pretinde un organism ce protejează libertățile democratice și care știa cu siguranță de existența microfonului, nu l-a scos din uz și l-a lăsat acolo, probabil activ, pînă a fost descoperit întîmplător de muncitorul societății de construcții? Cîte convorbiri ale secretarului general al comisiei naționale a României au fost ascultate după martie 1990? Dacă profesorul s-a dovedit a lucra împotriva intereselor naționale, acest lucru ar trebui făcut public. Dacă nu, secția Iași a SRI ar trebui să-și ceară scuze profesorului George Văideanu, cel puțin pentru neglijența de a fi uitat în peretele cabinetului domniei sale un microfon plantat de Securitate, fostul organ comunist de represiune.
(Nicolae MANOLIU)

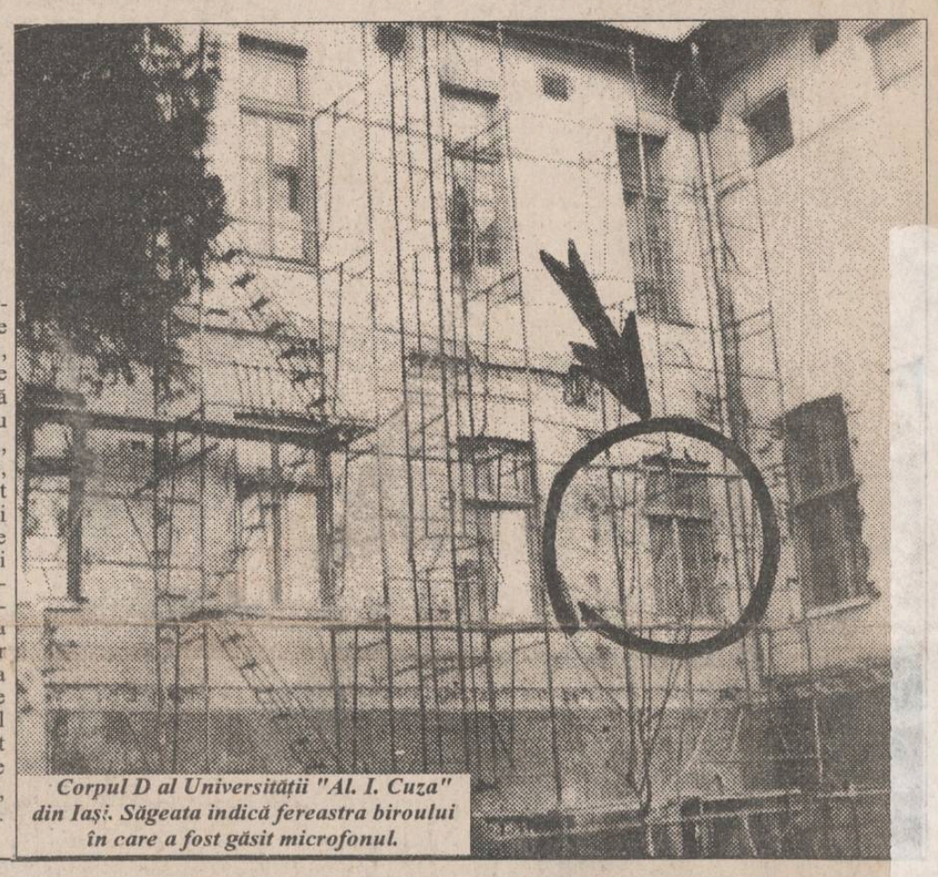

Corpul D al Universității "Al. I. Cuza" din Iași. Săgeata indică fereastra biroului în care a fost găsit microfonul.

Din magazinele ieșene

Au fost oprite de la comercializare 62 tone de vin

La cursul săptămînii trecute, inspectorii Oficiului Județean pentru Protecția Consumatorilor Iași au oprit de la comercializare, din magazinele ieșene, o cantitate de peste 62.000 litri de vin. Acțiunea a avut loc în cadrul unui control tematic, ce s-a desfășurat în perioada 10-25 martie 1994, fiind verificate 30 de unități de comercializare a vinului și trei unități producătoare din județul Iași. Cantitatea de 62 057 litri de vin oprită de la comercializare reprezintă 42,5% din cantitatea de vin controlată. În urma acestei acțiuni, s-a ajuns la concluzia că în desfășurarea comerțului cu produse alcoolice există mari neajunsuri, ce afectează interesele consumatorilor. Printre acestea se numără: comercializarea de vinuri cu abateri calitative (sedimente și impurități); prezența în magazine a buteliilor de vin murdare de adeziv, cu resturi de etichete vechi și cu etichete dezlipite; închiderea buteliilor cu dopuri din material plastic neetanșe; informarea necorespunzătoare a consumatorilor, prin înscrierea greșită a elementelor de identificare (data fabricației, tăria alcoolică) sau imprimarea etichetelor în limbi străine.Pentru încălcarea prevederilor legislației privind protecția consumatorilor, s-au aplicat nouă amenzi, în valoare totală de 1,450 milioane lei. **(C. DUNAR)**

Guvernul a stabilit Regulamentul privind organizarea licitațiilor

Recent, prin HG 63/1994, a fost aprobat Regulamentul privind organizarea licitațiilor pentru achizițiile publice de bunuri (produse, echipamente și orice alte obiecte fizice, inclusiv bunurile imobiliare, finanțate integral sau parțial din bugetul de stat, bugetele locale sau credite externe, garantate de stat). Este obligatorie organizarea de licitații pentru achiziționarea de bunuri a căror valoare depășește 5 milioane lei. Aceste licitații pot fi organizate într-o singură etapă (la care poate participa un număr nelimitat de ofertanți) sau în două etape (din care una o reprezintă preselecția ofertanților care îndeplinesc condițiile licitației). Organizatorii de licitații au obligația de a face anunțuri publicitare în presa internă sau, după caz, în presa internațională cu minimum 15 zile înainte de data stabilită pentru depunerea ofertelor. Deschiderea ofertelor se va face numai la începutul licitației, în prezența membrilor comisiei de licitație și a reprezentanților ofertanților. După anunțarea ofertantului cîștigător se procedează la semnarea unui contract de achiziție publică a bunului. În termen de 10 zile de la data stabilirii ofertantului cîștigător, ceilalți participanți la licitație vor fi anunțați că ofertele lor nu au fost acceptate.
(Sandu TACU)

Un antrenor de gimnastică şi-a bătut eleva pînă a omorît-o

La Tribunalul București, secția a II-a Penală, a avut loc acum două zile primul termen în procesul intentat lui Florin Gheorghe, antrenor la Clubul Sportiv nr. 7 Dinamo. Acesta este acuzat de lovituri cauzatoare de moarte gimnastei Adriana Giurcă. Aceasta, împreună cu o altă gimnastă, se calificase pentru finala Campionatului național de gimnastică junioare, ce urma să se desfășoare la Onești. În acest scop, cele două junioare urmau un program special. În ziua de 6 noiembrie 1993, în timpul antrenamentului, Florin Gheorghe, nemulțumit de evoluția Adrianei și avînd o izbucnire necontrolată, a început să o lovească pe gimnastă cu palmele și cu picioarele, după care a lovit-o de mai multe ori cu capul de bîrnă. De asemenea, pentru modul "incorect" de executare a exercițiului la sol, antrenorul a ridicat-o pe Adriana, după care a aruncat-o cu forță pe salteaua de antrenament. În urma impactului cu solul, fata și-a pierdut cunoștința. Cu toate eforturile depuse de cadrele medicale ale Spitalului Clinic de Urgență, în dimineața zilei de 8 noiembrie 1993, Adriana Giurcă a decedat. La ședința din 31 martie, instanța a amînat cauza, deoarece inculpatul Florin Gheorghe și Emil Giurcă - tatăl victimei - nu au fost prezenți. Pînă la termenul următor, stabilit pentru data de 4 mai, avocatul lui Florin Gheorghe va depune la dosar acte pentru dovedirea faptului că inculpatul ar suferi de o boală psihică.

Cîştigătoarea Olimpiadei Naţionale de Biologie va merge la C.M. de Fotbal

Elevii ieșeni s-au întors victorioși de la olimpiada națională de biologie, care a avut loc la Călărași, în perioada 27 martie - 1 aprilie. Nici unul din cei opt elevi ieșeni nu s-a întors de la olimpiadă fără vreun trofeu. La clasa a XI-a, locul I a fost ocupat de Miruna Mihaela Grigore, de la Liceul Național, care va beneficia de o excursie de două săptămîni în SUA, la CM de fotbal. Locul II a fost ocupat de eleva Gabor Oana, de la Liceul "Emil Racoviță", iar locul III de Lungu Mihaela, de la același liceu. Ceilalți cinci elevi au primit mențiuni.**(Teo IACOB)**

Românii din Cernăuți sînt terorizați

Satele românești din raioanele Hliboca și Herța (regiunea Cernăuți) sînt înconjurate de poligoane de tragere ale armatei ucrainene. Semnificativ este faptul că tinerii români cu cetățenie ucraineană, băștinași în nordul înstrăinat al Bucovinei, nu au dreptul să-și efectueze serviciul militar în regiunea natală. Tiruri puternice răsună în miez de noapte ori în timpul sărbătorilor și al ceremoniilor funerare. Scopul urmărit de administrația regională ucraineană este intimidarea și alungarea românilor de pe pămîntul lor strămoșesc. Așa s-a întîmplat cu satele Albovăț (raionul Storojinet) și Frunza (raionul Herța), localități șterse actualmente de pe hartă.

Funeraliile lui Eugen Ionescu

Ieri, la ora 13.00, mulțimea a început deja să se adune în mica biserică ortodoxă română de la Paris, unde a fost depus corpul neînsuflețit al scriitorului Eugen Ionescu, spațiul din interior devenind insuficient, atît din cauza coroanelor, cît și din cauza numeroșilor români și francezi veniți să-și depună semnăturile în cartea de condoleanțe. La înhumare, ce a avut loc la cimitirul "Père Lachaise", au asistat, printre alții, Majestatea sa Regele Mihai, o delegație din partea Academiei Franceze, o alta din partea ministerului Culturii din Franța, din partea Academiei de Științe Franceze.

Coca-Cola IAŞI

Compania de Îmbutellat "Coca - Cola" S.A. Iași este producătorul și distribuitorul autorizat al numărului 1 în lume în domeniul băuturilor răcoritoare, îmbuteliind în acest moment Coca-Cola și Fanta.
In fabrica noastră, care dispune de o tehnologie avansată, îmbuteliem zilnic peste o jumătate de milion de sticle cu produs, respectînd cele mai exigente standarde internaționale de calitate.
Peste 250 de salariați lucrează aici în condiții de muncă excelente.
Datorită succesului operațiunilor noastre, căutăm noi colegi pentru a ne întări echipa.
Astfel, avem disponibile **două posturi în cadrul Compartimentului de Dezvoltare a Pieței.**
Persoanele care vor ocupa aceste posturi vor fi implicate în activitatea de promovare a vînzărilor, esențială pentru operațiunile noastre.
Candidatul ideal va fi:
- sociabil
- ordonat
- bun organizator
- cu foarte bune aptitudini de comunicare
- receptiv la nou
- capabil să muncească fără a se uita la ceas
- carnetul de conducere și cunoașterea limbii engleze pot constitui un avantaj.

Salariu competitiv.
Cererile vor fi adresate Compartimentului Personal al Companiei de Îmbuteliat "Coca-Cola" Iași, str. Chișinăului 47, între orele 10.00-15.00, pînă la data de 06.04.1994.

ALWAYS Coca-Cola

S.C. LUF S.R.L.
Str. Sf. Lazăr
și
V. Alecsandri nr. 6

IAŞI
LUF
ROMANIA

Încălțăminte pentru toate vîrstele, numai din piele;
• Articole din porțelan și faianță, pentru toate gusturile și toate ocaziile;
• Articole de îmbrăcăminte;
• Fire pentru tricotat, tip mohair;
• Covoare de diverse tipuri;
• Produse alimentare;
• Faianță, aragaze, electrice.
NOU! Mașini de spălat vase.
en-gros — en-detail

Coca-Cola IAŞI

Vă anunțăm că prețurile produselor livrate de Compania de Îmbuteliat Coca - Cola Iași sînt următoarele:

Coca - Cola, Fanta 250 ml. (sticle returnabile)	187 lei/sticlă
Coca - Cola, 1l. (sticle returnabile)	610 lei/sticlă
Coca - Cola, Fanta, Sprite 2l	1720 lei/butelie
Coca - Cola, Fanta, Sprite	560 lei/cutie

Prețurile nu includ 18% TVA

Livrarea produselor se poate face și de la sediul Companiei, minim 15 navete.
Program de livrare zilnic: orele 9,30 - 20,00
sîmbătă: orele 9,00 - 15,00
duminică: închis

Adresa: Compania de Îmbuteliat Coca - Cola Iași, Calea Chișinăului nr 47, Telefon 032/136448

ALWAYS Coca-Cola

B.C.U. „M. EMINESCU" IAŞI
PECU
BIBL. CENTR. UNIV.
"M. EMINESCU" IAŞI
pecu 24.122

O comisie de anchetă cercetează modul în care a fost falsificată o hotărîre a Consiliului Municipal

■ *vinovatul va fi stabilit într-o şedinţă extraordinară a Consiliului Municipal*

În urma scandalului iscat luni, 28 martie 1994, în cadrul şedinţei Consiliului Municipal Iaşi, care a descoperit că R.A. "Locuinţa" a uzat de falsificarea unei hotărîri anterioare a Consiliului, o comisie de anchetă, formată din consilieri municipali, a analizat ieri această infracţiune. Infracţiunea a constat în aplicarea de către R.A. "Locuinţa" a unor taxe de închiriere şi concesionare a spaţiilor comerciale, înmulţite cu un coeficient de 2,77 (fapt respins de către consilieri, într-o şedinţă anterioară, şi care contravine proiectului de hotărîre adoptat în final de Consiliul Municipal. Consilierul Romeo Olteanu, cel care a sesizat infracţiunea şi a făcut parte din comisia de anchetă, a declarat: "Vinovatul se va stabili, de fapt, într-o şedinţă extraordinară a Consiliului, urmînd ca, în legătură cu aceste taxe, să se adopte o nouă hotărîre. Mai nou, s-a descoperit faptul că, înaintea acelei şedinţe, secretarul Consiliului Municipal, dl. Constantin Roşeţ, şi şeful Oficiului Juridic, doamna Lenuţa Milatinovici, au dezbătut un proiect de hotărîre ce includea şi varianta aplicării taxelor înmulţite cu 2,77. Totuşi, noi, consilierii, nu am avut cunoştinţă de acest proiect care, se pare, ar fi stat la baza acestei infracţiuni. Oricum, vechea hotărîre a fost suspendată iar noua decizie va include şi posibilitatea agenţilor economici de a se asocia între ei fără acordul R.A. «Locuinţa», aşa cum era prevăzut pînă acum". **(Ovidiu LUNGU)**

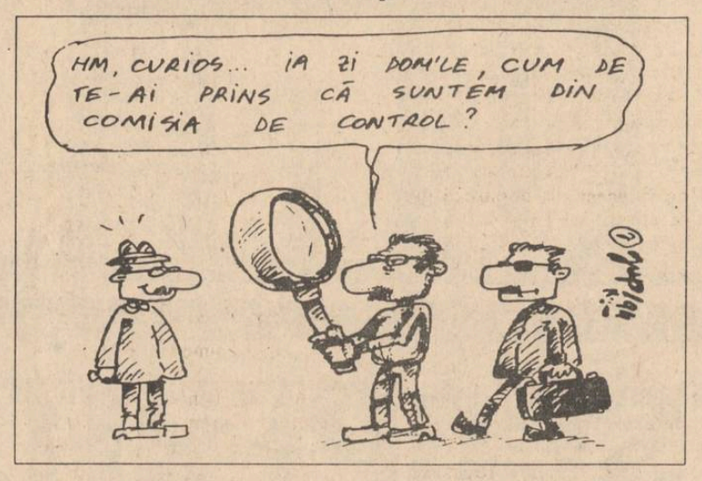

Constantin Dascălu şi Octavian Lefter pot să-şi piardă moşiile

■ **"dacă se va constata că au fost eliberate în baza anexei 2b, titlurile de proprietate ale celor doi vor fi anulate", declară prefectul Dan Gâlea**

Prefectul Dan Gâlea

Cotidianul nostru prezenta la începutul acestei săptămîni un nou tip de împroprietărire ilegală cu teren a unor persoane cu funcţii de răspundere din municipiul Iaşi. Este vorba de atribuirea în proprietate a unor terenuri în baza anexei 2b a Legii fondului funciar.

Anexa 2b se referă la "membrii cooperatori care au adus pămînt în CAP sub 0,5 ha de persoană îndreptăţită (soţ-soţie) şi cu cooperatorii care nu au adus pămînt în cooperativă şi care solicită, în scris, stabilirea de terenuri în proprietate, conform legii".

Printre fericiţii posesori ai unor astfel de terenuri, cotidianul nostru a prezentat deja două cazuri: Constantin Dascălu, directorul Direcţiei Generale a Agriculturii, 340 mp, şi Octavian Lefter, fost inspector general al Inspectoratului Şcolar Judeţean, 300 mp.

Poziţia Prefecturii faţă de aceste noi abateri de la Legea 18/1991 a fost exprimată de prefectul Dan Gâlea: "Am dispus verificarea acestor situaţii şi, dacă se va constata că au fost eliberate în baza anexei 2b, titlurile de proprietate vor fi anulate, inclusiv ale lui Constantin Dascălu şi Octavian Lefter". **(Costel STROESCU)**

Bancnote cu liţă sau aţă în loc de fir metalic

■ **au fost descoperite recent de Banca Naţională, sucursala Iaşi**

Surse din cadrul Băncii Naţionale, sucursala din Iaşi, ne-au informat că s-au descoperit nu numai bancnote fără fir, ci şi bancnote cu liţă sau aţă în locul firului metalic. Anisia Bădărău, consilier BNR - Iaşi, ne-a declarat că numărul acestora nu poate fi precizat, dar în ultima vreme fenomenul a scăzut în amploare.

Totuşi, funcţionarii lucrează opt ore pe zi cu lampa de birou aprinsă, pentru a descoperi astfel de falsuri. Lumina puternică este dirijată în aşa fel încît să cadă direct pe bancnotele verificate. În acest mod, liţa sau aţa se descoperă foarte uşor. Procedeul de introducere a liţei este simplu, acesta fiind rigidă, însă inserţia aţei rămîne un semn de întrebare, fiind vorba, probabil, de o mînă de maestru. **(Gynella PARFENIE)**

Primăria va construi în acest an 350 de garaje

■ *acestea vor fi amplasate pe terenurile situate lîngă calea ferată*

În cursul acestui an, Primăria Iaşi va construi în municipiu peste 350 de garaje, pe terenuri aflate lîngă calea ferată. Primele 150 de garaje se vor situa între Gara Iaşi-Nord şi strada Pictor Băncilă, iar celelalte 200 de garaje vor fi amplasate între strada Sergent Grigore Ioan şi capătul liniei de tramvai din strada Canta. Aceste amănunte au fost stabilite la întîlnirea de ieri a primarului Constantin Simirad şi a viceprimarului Vasile Dumitriu cu directorul Regionalei Căi Ferate Iaşi, dl. Alexandru Nazarie.

Întîlnirea dintre cele două părţi a debutat furtunos, deoarece Regionala Căi Ferate Iaşi a emis pretenţii asupra unor mari suprafeţe de teren, situate în apropierea căilor ferate din municipiul Iaşi. În zonele respective, Regionala Căi Ferate Iaşi a organizat licitaţii pentru amplasarea de chioşcuri şi tonete, fără a obţine, mai întîi, autorizaţii din partea Primăriei. După discuţii îndelungate, cele două părţi au ajuns la înţelegere, împărţindu-şi terenurile disputate în "zone de influenţă". Zona Gării Iaşi a revenit în întregime Regionalei Căi Ferate Iaşi, care a promis că va lua măsuri de înfrumuseţare. Astfel, se va moderniza staţia de tramvai din faţa Gării şi va fi închis porticul dintre clădirile gărilor Iaşi şi Iaşi-Nord, unde va fi amenajat un depozit pentru bagaje de mînă. La aceeaşi şedinţă s-a hotărît construirea celor 350 de garaje menţionate la începutul articolului, măsura avînd dublu scop: pe de o parte, se rezolvă parţial problema parcării autoturismelor în cartierul Canta iar, pe de altă parte, va fi diminuată simţitor poluarea fonică din zonă. Aceasta deoarece, prin proiectare, pereţii din spate ai garajelor vor avea o grosime calculată astfel încît să absoarbă o parte din zgomotul produs de trenuri. **(Cristian DUNAR)**

ORAŞUL PE O COLOANĂ

■ *De luni, prin oraş vor patrula gardienii publici*

De luni, 4 aprilie 1994, pe străzile Iaşului vor patrula aproximativ două sute de gardieni publici, care vor răspunde de menţinerea ordinii şi a curăţeniei pe raza municipiului. Acest lucru a fost stabilit ieri, la întîlnirea dintre primarul Constantin Simirad şi şeful Corpului Gardienilor Publici, col.(r) Gheorghe Costan. În contractul încheiat între cele două instituţii, se prevede ca Primăria să asigure 34 milioane lei lunar, necesare întreţinerii celor două sute de gardieni, iar aceştia, la rîndul lor, vor respecta cu stricteţe regulamentul de funcţionare. În caz contrar, Primăria şi-a rezervat dreptul - prin contract - de a aplica sancţiuni Corpului Gardienilor Publici, mergînd pînă la 10% din valoarea contractului. **(Ovidiu LUNGU)**

■ *Un învăţător care nu vine la şcoală*

Didel Cumpănă, învăţător la Şcoala nr. 24, lipseşte nejustificat de la ore, din data de 24 ianuarie. La început, soţia sa, învăţătoare la aceeaşi şcoală, l-a anunţat pe director că Didel Cumpănă este bolnav, urmînd ca adeverinţele medicale să fie prezentate mai tîrziu. Cu timpul, însă, Maria Cumpănă a refuzat să mai dea relaţii despre soţul ei, astfel încît directorul şcolii a fost nevoit să prezinte situaţia Inspectoratului Şcolar Judeţean Iaşi, printr-o adresă din data de 16 martie. Drept rezultat, comisia ISJ, constituită în data de 31 martie, a recomandat, în urma deplasării la Şcoala nr. 24, ca Didel Cumpănă să fie înştiinţat pentru clarificarea situaţiei, în caz contrar urmînd a i se desface contractul de muncă. În tot acest timp, după cum afirmă unii dintre colegii săi, Didel Cumpănă a fost plecat din ţară. **(Dorin IACOB)**

■ *Concurs de bridge*

Mezaninul hotelului "Orizont" din Iaşi găzduieşte, începînd de ieri, Cupa "Emil Alexandrescu" la bridge. Pînă mîine, 3 aprilie 1994, îşi vor disputa acest trofeu numeroase echipe (axe) din toate judeţele Moldovei, două echipe din Bucureşti, una din Arad şi una din Braşov. Organizatorii acestui concurs (Clubul de bridge Iaşi, Fundaţia "Emil Alexandrescu" şi subprefectul Alexandru Anghel) au reuşit să colecteze pentru premii 850.000 lei de la zece sponsori, dintre care S.C. "Frarom" S.A., S.C. "Peco" S.A., S.C. "Moldova Universal" S.A. şi "Impex Amicii" S.R.L. Pentru eventualii chibiţi, organizatorii Cupei "Emil Alexandrescu" au rezervat aproximativ treizeci de scaune. **(Ovidiu LUNGU)**

■ *Alegeri sindicale la S.C.T. "Moldova"*

Joi, 31 martie a.c., la hotelul "Unirea" din Iaşi, S.C.T. "Moldova" a organizat Conferinţa sindicală pentru alegerea noilor lideri şi prezentarea raportului de activitate. Victor Bîrligă, economist, şi Ştefan Megheşi, bucătar-şef, au fost reales pentru încă doi ani în funcţiile de preşedinte, respectiv, vicepreşedinte al sindicatului S.C.T. "Moldova". Conducerea societăţii a fost reprezentată de directorul general, Emil Kohl. Delegaţii din partea celor 600 membri de sindicat au fost în număr de 104. Alte subiecte puse în discuţie au fost cele legate de baza materială a unităţilor hoteliere, creşterea calităţii serviciilor, privatizarea reală. S-au reamintit măsurile organizatorice cu privire la importanta întrunire a reprezentanţilor televiziunilor regionale CIRCOM de la sfîrşitul lunii mai, ce va avea loc la hotelul "Moldova". **(Gynella Parfenie)**

■ *O tonetă jefuită*

În noaptea de 31 martie spre 1 aprilie, toneta societăţii S.C. MADE S.R.L., din strada Tătăraşi nr. 71, a fost spartă de către autori necunoscuţi. Au fost furate bunuri în valoare de 120.000 lei. Din declaraţiile vînzătoarei Silvia Angheluţă am reţinut că în perioada 1992 - 1994 toneta a mai fost spartă de trei ori. Organele de poliţie s-au deplasat la faţa locului şi au dispus începerea cercetărilor. **(Flaviu MONCEA)**

La Fortus SA a fost construit un utilaj de 13 metri înălţime

■ **instalaţia este destinată Combinatului de la Krivoi-Rog, Ucraina**

Gheorghe Cojocaru - directorul SC Fortus SA

Ieri dimineaţă, conducerea executivă a societăţii comerciale Fortus S.A. a anunţat finalizarea execuţiei unui utilaj cu un gabarit impresionant (înălţimea totală depăşeşte 13 m) şi care urmează a fi livrat Combinatului industrial de la Krivoi-Rog, Ucraina. Valoarea utilajului, ce are rolul de a vehicula gazele de ardere cu temperatură ridicată din interiorul unor instalaţii, nu a fost dată publicităţii, din motive de strategie financiară, după cum au afirmat membrii conducerii de la Fortus. Recepţia utilajului produs de firma ieşeană va avea loc în data de 5 aprilie a.c., în prezenţa reprezentanţilor beneficiarului din Ucraina.

La conferinţa de presă, organizată cu acest prilej, s-a afirmat că în timpul derulării procesului de producţie au fost utilizate cîteva soluţii tehnologice noi, care pot fi considerate inovaţii.

Directorul general al firmei Fortus, Gheorghe Cojocaru, a afirmat că scopul conferinţei de presă, organizată ieri la sediul societăţii, este de a face publice posibilităţile tehnologice ale firmei ieşene. "Peste cîteva zile, voi avea o întîlnire cu reprezentanţii unor bănci, din partea Fondului Proprietăţii de Stat şi din Guvern, şi doresc să fie informaţi şi prin presă în legătură cu ceea ce putem face la Fortus", a declarat Gheorghe Cojocaru.

Utilajul, a cărui execuţie a fost finalizată recent la Fortus, face parte dintr-un lot de 8 asemenea utilaje, realizate în urma contractului cu partenerul ucrainean. **(Alin TOCAN)**

Va fi demolată clădirea care perturbă circulaţia pe strada Silvestru

■ *se va pune astfel capăt unei anomalii*

După discuţii ce au durat aproximativ zece ani, Primăria municipiului Iaşi anunţă că s-a ajuns la un acord cu Regionala Căi Ferate Iaşi în ce priveşte demolarea clădirii fostului cămin CFR, situat în imediata apropiere a pasajului Alexandru cel Bun, pe strada Silvestru.

Prin înţelegerea intervenită ieri între primarul Constantin Simirad şi directorul Regiei Căi Ferate Iaşi, dl. Alexandru Nazarie, urmează a fi corectată o anomalie care perturbă circulaţia autovehiculelor şi a pietonilor pe strada Silvestru. După cum se poate observa şi în fotografia alăturată, clădirea fostului cămin CFR depăşeşte trotuar şi ajunge pînă în mijlocul străzii Silvestru, la foarte mică distanţă de linia de tramvai. Conform precizărilor oferite de serviciul Gospodărie Comunală din cadrul Primăriei Iaşi, clădirea respectivă urma a fi demolată cu mai mulţi ani în urmă, dar nu a existat acordul conducerii CFR în acest sens. La începutul acestui an, Regionala CF Iaşi a primit, din partea conducerii SNCFR, acordul demolării clădirii, cu termenul limită 10 ianuarie, dar directorul Alexandru Nazarie a tărăgănat în mod nejustificat, timp de peste două luni, demolarea căminului. **(Cristian DUNAR)**

Astăzi a apărut
monitorul expres
SĂPTĂMÎNAL ■ An II, luna martie, Nr. 13 (61) ■ 8 PAGINI - 100 LEI
INCREDIBIL!
TATĂL LUI PETRE ROMAN TRĂIEŞTE!
el se află în Căminul de pensionari din strada Codrescu nr. 6 din Iaşi
pagina 6
O CASĂ A GROAZEI ÎN IAŞI
sub pardoseala unei case din strada Mitropolit Dosoftei s-au descoperit cinci cadavre
Tragedia unui copil înlocuit la naştere
pagina 8
Două cazuri excepţionale
■ Cum un preot a crescut pe lîngă casă un urs
■ Nemaipomenitul noroc al popii Lunganu, care a căzut de două ori de pe biserică fără să păţească nimic
pagina 2 şi pagina 3
Gherila împotriva comunismului
Ultimul haiduc: GHEORGHE PAŞCU
■ tulburătoarea poveste a unui om care a luptat timp de zece ani în munţii Maramureşului ■ cum l-a salvat de la moarte pe un prinţ german ■ în 1956, după ce l-au împuşcat, i-au tîrît cadavrul cîţiva kilometri legat de o sanie ■

pangran
pangran Iaşi
S.C. PANGRAN S.A. IAŞI
cu sediul în Iaşi, Calea Chişinăului 33
Oferă servicii specializate
1. Recondiţionat şi refluit tăvălugi de orice dimensiuni;
2. Confecţii metalice de orice fel;
3. Reparaţii mori de grîu şi porumb;
4. Reparaţii utilaje din industria de panificaţie;
5. Rebobinări electromotoare;
6. Executări instalaţii electrice de joasă tensiune;
7. Executări instalaţii sanitare şi termice;
8. Lucrări de tîmplărie de orice fel cu materialul clientului;
9. Lucrări de zidărie, reparaţii, tencuieli, zugrăveli şi vopsitorie de orice fel;
10. Lucrări de tinichigerie de orice fel;
11. Transporturi locale şi interurbane, cu mijloace de transport specializate, de 4,5-6 tone. Condiţii igienice, deosebite.
Prompt şi ieftin!

SFOS FUNDAŢIA SOROS PENTRU O SOCIETATE DESCHISĂ
anunţă lansarea programului de sprijin al administraţiilor locale
Prolog
Prolog îşi propune să susţină financiar proiecte care vizează îmbunătăţirea rezultatelor activităţii administraţiilor publice locale.
Prioritate se va acorda proiectelor de:
■ pregătire a funcţionarilor publici ai comunelor, oraşelor şi judeţelor, precum şi a aleşilor locali;
■ colaborare şi schimb de experienţă între administraţiile publice locale din ţară şi străinătate;
■ editare a unor publicaţii, periodice sau cărţi, texte originale sau traduceri care au ca subiect probleme legate de administraţia locală.
Proiectele pot avea caracter local, regional sau naţional.
Prezentarea spre finalizare a proiectului se va face pe bază de formular tip, ce va fi disponibil la sediile Fundaţiei SOROS din ţară.
Proiectele se primesc pînă la data de 15 a fiecărei luni.
Pentru prima etapă a PROLOG data limită de predare a proiectelor este de 19 aprilie 1994.
Formulare de participare şi informaţii se pot obţine de la sediile Fundaţiei SOROS din ţară:
Iaşi - Bulevardul Copou nr. 19; telefon 146935, 147804, fax 147100. Coordonator de program: Ioan Grigore Rotaru.
Bucureşti - Piaţa Victoriei nr. 155, bl. D1, et. 3 telefon (01)6591321, (01)6590720, fax (01)3122745. Coordonator de program: Ancuţa Vameşu

MICA PUBLICITATE

S.C. IAŞI S.R.L.

Nou — In Iaşi prin S.C. Iaşi
PRODUSELE
YOGHI
IAURTURI
cu: căpşuni, caise
CREME DE LAPTE
cu arome de: cacao, capucino, vanilie

Un deliciu, un izvor de sănătate un aliment uşor, plăcut şi hrănitor, pentru copii, tineri şi vîrstnici

---

A&D NERIO

magazinul DECORA

Într-o locuinţă frumoasă se trăieşte mai bine
Într-un birou frumos se munceşte mai mult
Într-un spaţiu elegant se fac afaceri mai bune

Flori!

Preluare comenzi - tel. 147165.
Program 10-20 zilnic,
inclusiv sîmbătă şi duminică.
Adresa: între cofetăria Opera şi restaurantul Cina.

S.C. biocomp S.R.L.

Str. Başotă nr. 4 Iaşi, telefon/fax: 032/114659

Livrează din stoc şi la cerere următoarele:
- Cabluri electrice: pentru instalaţii, forţă, semnalizare, sudură, coaxial 75 ohmi etc.
- Folie polietilenă joasă densitate, solarii, saci, pungi.

Agenţia de turism "Alma Lux" Iaşi

cu sediul în str. C. Negri nr 60

organizează excursii cu ocazia Sărbătorilor de Paşti

3 zile la Putna, masă şi cazare, preţ 25.000 lei
3 zile pe litoral, staţiunea NEPTUN, Hotel "Doina", preţ 35.000 lei,
în care se include cazarea şi masa

S.C. "CASA LEBĂDA" S.R.L.

Produce şi livrează cantităţi mari de hipoclorit de sodiu pentru uz casnic şi industrial
- vrac 236 lei cu TVA inclus;
- îmbuteliat 306 lei cu TVA inclus.

Sunaţi acum şi comanda dumneavoastră va fi onorată prompt.

Şos. Bucium nr. 23, Fabrica de Gheaţă, telefon 130820, int. 102, fax 122116.

Cumpărăm

amplituner "Delia" sau receptor profesional AM/FM, RX-2001,
produs de Electronica Industrială Bucureşti

Telefon 172557, între orele 9.00-14.00

Societatea mixtă Româno-Suedeză

SWERO Co.

Execută la comandă şi comercializează

JALUZELE tip "Perşiene"

- din material import Suedia,
- din aluminiu flexibil;
- albe şi colorate;
- cu mecanism de opturare, pliere şi blocare
- pentru orice geamuri şi vitrine sau pereţi despărţitori

Preţ de vînzare:
27$ (în lei la cursul zilei), fără T.V.A.
Pentru detalii tehnice şi informaţii suplimentare, telefonaţi la 032/136636, 172557-int. 18, sau la sediul firmei 066/213780.

Agenţia de turism "Alma Lux" Iaşi

cu sediul în str. C. Negri nr 60
pune la dispoziţia cumpărătorilor

articole sportive

de cea mai bună calitate, la preţuri accesibile, cum ar fi: treninguri copii şi adulţi, pulovere copii şi adulţi, geci cu două feţe "Faciba", genţi voiaj, încălţăminte sport etc.

Vă aşteptăm cu plăcere între orele 9 - 19

O nouă prezenţă pe piaţa asigurărilor:
Societatea de asigurare-reasigurare

ASTRA BUCUREŞTI
Agenţia Iaşi — Str. Gării nr. 4, tel./fax 146881

Oferă agenţilor economici asigurări avantajoase:
- **Mărfuri pe perioada transportului intern sau extern**
- **Clădiri, materii prime şi materiale, produse finite, mărfuri depozitate, maşini şi utilaje, instalaţii etc.**
- **Autovehicule CASCO, Cartea Verde, CMR**
- **Accidente ale conducătorilor auto şi a altor persoane din autovehicul**
- **Accidente ale personalului angajat**
- **Nave şi aeronave**
- **Asigurarea construcţiilor şi răspunderii constructorului**
- **Răspundere civilă legală şi a producătorului**
- **Asigurarea de credite şi garanţii**

Asigurările se contractează în lei sau valută în condiţii aliniate practicii internaţionale

ASTRA SA

Vă asigură linişte şi prosperitate în afaceri

FRESCO — MADE IN ITALY

Reprezentanţa FRESCO Iaşi
Str. Aleea Rozelor nr. 8, sc. B, et. II, ap. 12, telefon 132607.

vă oferă, din stoc sau la comandă:

- dozatoare pentru sucuri şi bere;
- esenţe naturale (ORANGE, COLA, MANGO, CĂPŞUNI etc.);
- îndulcitori (zaharină, aspartam, acid citric, citrat de sodiu);
- maşini pentru îngheţată;
- maşini pentru paste făinoase;
- vitrine frigorifice;
- maşini pentru cafea espresso;
- dotări complete snack-bar;
- hîrtie imprimantă A3.

PRINT COLOR SRL

Societate Mixtă Româno-Italiană

Str. Săvescu nr. 3, tel. 114718, fax 117631

produce pentru dvs.

material publicitar:

- **autocolante** din PVC şi hîrtie
- **termocolante**
- **foi cu antet**
- **cărţi de vizită**
- **legitimaţii plastifiate**
- **sigle**
- **etichete**
- **prospecte**
- **coperţi**
- **calendare**
- **imprimări:** pixuri, brichete
- **firme luminoase**

S.C. VISOFY S.R.L.

Str. Primăverii nr. 2 (IASITEX)

Comercializează en-gros:

- băuturi alcoolice şi răcoritoare;
- dulciuri, ţigări, cafea;
- bere indigfenă, suceveană.

AUTO-MOTO

■ Vînd caroserie Fiat 850. Telefon 120201, după ora 17,00.

■ Vînd OPEL KADETT AUTOMATIC, stare perfectă, model 1986, înmatriculat. Telefon 177615.

ELECTRONICE

■ Vînd televizor color Blaupunkt, diagonală 67, telecomandă, în perfectă stare de funcţionare. Preţ fix 300.000 lei. Telefon 117596, între orele 9,00 - 18,00

CASE, TERENURI

■ Vînd 500 m.p. teren intravilan - Şos. Chişinăului. Relaţii la telefon 175282, orele 18,00-19,00.

■ Vînd teren construibil, sat Păun-centru, 1600 mp. Băncilă Aneta.

■ Vînd 2000 mp teren construibil, comuna Miroslava, familia Gavrilescu. Preţul este negociabil. (1816)

■ Vînd (schimb) casă (proprietate) două camere, cu dependinţe, şi 200 mp grădină, contra apartament 2 camere, bloc, etaj. I-II, proprietate, Iaşi. Telefon 177402. (1546)

VÎNZĂRI

■ Vînd dolari şi mărci, avantajos. Seriozitate. 177615.

■ Vînd congelator "Philco", cu 3 sertare, în perfectă stare de funcţionare. Telefon 130447, dimineaţa 8,00-10,00 şi seara după ora 19,00.

CUMPĂRĂRI

■ Cumpăr dolari, mărci, preţ avantajos. Telefon 148355.

■ Cumpăr pentru colecţie vechi obiecte de artă, curiozităţi, monede, medalii etc. Telefon 113089. (1788)

OFERTE SERVICII

Execut lucrări dactilografie. Telefon 129204.

■ Profesor, meditez matematică pentru bacalaureat şi admitere la facultate. Preţ 2.000 lei/h. Tel. 128563.

■ Inginer, repar televizoare color. Sonor Europa Nova. Tel. 128356 (1779).

■ Inginer autorizat, montez module sunet, pentru Europa Nova sau TVR 1 şi efectuez diverse reparaţii la diferite tipuri de televizoare şi videocasetofoane. Tel. 176544. (1813)

LOCURI DE MUNCĂ

■ S.C. CORVIN S.A. Hunedoara, Fabrica de Încălţăminte, caută distribuitori pentru produsele sale: încălţăminte - femei şi copii. Pentru informaţii suplimentare, contactaţi-ne la telefon 054/717737, fax. 054/714095.

■ Societate comercială pe acţiuni, angajează contabili. Cei interesaţi vor trimite curriculum vitae la căsuţa poştală nr. 536, oficiul 2, Iaşi, pînă la data de 7 aprilie 1994. (1819)

DIVERSE

■ Solicit împrumut, suma de 1500 dolari (sau echivalent în lei), pentru minimum 4 luni, dobîndă 60%, negociabil, garanţie prin Notariat. Telefon 177615.

FELICITĂRI

■ Azi, colectivul de frigotehnişti de la Lactis S.A. au ocazia să-i ureze un călduros "La mulţi ani" şi multă sănătate colegului Faraoanu Petru, care-şi aniversează 55 ani. Prodigioasa sa activitate depusă în cadrul colectivului va rămîne permanent un exemplu demn de urmat de cei ce îl vor înlocui. (1774).

Cu ocazia împlinirii frumoasei vîrste de 51 de ani şi a ieşirii la pensie, soţul Constantin şi fiul Costel, urează dragei lor **ELENA ISPIR** un călduros *"LA MULŢI ANI!"* cu bucurii.

n Prietenii, buni sau răi, îi urează domnului Neculai Dominte "LA MULŢI ANI !" şi să le facă cinste

CONDOLEANŢE

Conducerea S.C. NICOLINA S.A. este alături de domnul director ing. MIHAI ŞUCA, în marea durere pricinuită de incredibila trecere în nefiinţă a fiicei ANA MARIA.

■ Colectivul secţiei utilaj tehnologic al S.C. Nicolina S.A. transmite sincere condoleanţe d-lui director Ţura Mircea pentru pierderea fiicei şi este alături de familia îndurerată. (1821)

■ Colectivul Farmaciei nr. 15, Speranţa, adresează sincere condoleanţe colegei Strugaru Rodica pentru pierderea ireparabilă, pricinuită de decesul tatălui. (1814)

COMEMORĂRI

■ Viorica anunţă cu pioşenie că, pe data de 3 aprilie 1994, se împlinesc 7 ani de cînd un suflet nobil şi distins, al judecătorului Prisecaru Toader, a plecat dintre noi. Comemorarea va avea loc duminică, ora 12,00, la cimitirul Eternitatea. Îţi vom păstra o veşnică amintire. (1815)

Marian, soţ, Alexandru, fiu, Marcela, mamă, Adrian şi Elena, frate şi cumnată, vă aduc aminte că duminică, 3 aprilie, se împlinesc 5 ani de cînd un destin nemilos a smuls de lîngă noi pe cea care a fost SLAV ICHIM RODICA. Toţi cei care aţi conoscut-o, păstraţi un moment de reculegere în memoria sufletului ei bun. Comemorarea va avea loc dumincă, ora 13.00, la cimitirul Eternitatea. Iţi vom păstra o veşnică amintire.

MULŢUMIRI

Colectivul de conducere al S.C. "TEPRO" S.A. Iaşi, transmite sincere condoleanţe d-nei ing. Tuscu Floarea - şef serviciul Producţie, pentru pierderea suferită.

---

matra — Importator direct de produse alimentare din Europa de Vest

OFERĂ PERMANENT

- MAXI-MIX - 26 SORTIMENTE;
- LINCO, UNT,
- ZAHĂR, FĂINĂ, OREZ,
- BRÎNZĂ TOPITĂ - 21 SORTIMENTE;
- LAPTE CONDENSAT, FRIŞCĂ,
- BISCUIŢI, NAPOLITANE;
- NAPOLEON, VODKA, LIQUEUR, CINZANO;
- COSMETICE, REXONA, AXE, IMPULSE, DENIM, POND'S, FIXATIV GLORIA, DEO FA, SĂPUN FA, DETERGENT PERSIL - 800 gr.

DEPOZIT: Str. Gara Herăstrău 2-4, Bucureşti, sector 2
Tel.: 6663016; 3129966 Fax: 3127976

CĂUTĂM DISTRIBUITORI AUTORIZAŢI

EXTRACT PENTRU SLĂBIRE RAPIDĂ

Fiecare dintre noi a căpătat de-a lungul timpului, din diferite motive, cîteva kilograme în plus. Puteţi scăpa cu uşurinţă de această povară folosind extractul hidroalcoolic cu plante aromatice pentru slăbit

Snelli & Natura

Extractul a fost pus la punct, după ani de experienţe, de către medici recunoscuţi, în laboratoarele italiene. Folosind acest extract, cîte 40 de picături înainte de fiecare masă, veţi obţine, în 2-3 săptămîni, rezultate spectaculoase, care vă vor uimi şi pe d-voastră.
Peste tot în lume, zilnic, milioane de oameni îşi păstrează silueta folosind cu succes

Snelli & Natura

Fiecare cutie pe care v-o oferim, în afară de cele două sticluţe cu Snelli & Natura, conţine şi modul de întrebuinţare în limba română. Gratuit, în aceeaşi cutie primiţi două reţete Snelli & Natura care vă ajută dacă suferiţi de constipaţie sau de retenţie de apă.
În aceeaşi cutie vă punem, de asemenea, la dispoziţie şi o fişă de dietă pe care veţi putea urmări evoluţia greutăţii d-voastră.
Compania **NEST** vă oferă această minune a medicinei contemporane la preţul de **70.000** lei.

Telefonaţi la numărul 117596 şi veţi primi extractul
Snelli & Natura
la sediul firmei sau acasă, în maximum 48 de ore.

ALL SOUND

Lansează senzaţionalele colecţii:
Now Dance '94
Elephant Dance Hits
Deep Heat
Dance Club
cu :
Ace of Base (The Sign)
Stakka Bo - Capella - Gabrielle
New Order - Loft - Apache Indian
Urban Cookie Collective - Take That
şi multe alte noutăţi.

Casetele All Sound se găsesc în magazinele:
RODEX - OCCO SIHLOUETTE - ORIENT (Gară)
MOBY DICK (Universitate) - *TRIDENT* (Super Copou)
EVA (B-dul Independenţei) - *M&M* (Aleea Rozelor)
CALIO (Bulgaria) - *RIFT* (chioşc I.M.F.) - *VAROMAS* (Bd. Poitiers)
SIRATON (Nicolina) - *ACROPOLIS* (Piaţa Nicolina)
CESA (Oancea) - *OANA* (Sf. Lazăr) - *LA ROSSA* (Rond Filarmonică)
MAGAZIN UNIVERSAL MOLDOVA

Cele mai avantajoase preţuri

SFOS *FUNDAŢIA SOROS PENTRU O SOCIETATE DESCHISĂ*

organizează

CONCURS DE OFERTE

Pentru achiziţionarea echipamentelor (în principal echipament de calcul) care urmează să fie donate beneficiarilor Fundaţiei.

În condiţiile unei bune colaborări cu firma selectată în cadrul acestui concurs de oferte, aceasta este eligibilă pentru calitatea de furnizor preferenţial al filialei Iaşi a Fundaţiei Soros pentru o Societate Deschisă.

Detalii privind condiţiile de ofertare se pot obţine de la sediul Fundaţiei din Iaşi, Bd. Copou nr. 19, tel. 147804, 146935, fax 147100.

CURS RAPID DE LIMBA ENGLEZĂ

Posibilitatea cunoaşterii unei alte limbi vă deschide o nouă lume.
Puteţi dobîndi această cunoaştere folosind cursul de limbă engleză LINGUAPHONE, recunoscut de Universitatea din Oxford şi produs în Anglia.
Format din două manuale şi patru casete audio, cursul este unul din cele mai perfecţionate mijloace concepute vreodată pentru predarea limbii engleze.
Elaborat de profesori experimentaţi, recunoscuţi ca experţi în domeniul limbii engleze, înţelegîndu-i toate aspectele şi fiind foarte documentaţi în ceea ce priveşte cultura propriei lor naţiuni, cursul reuşeşte să atenueze toate dificultăţile care ar putea sta în calea progreselor dumneavoastră.
Metoda de lucru a acestui LINGUAPHONE este uşor de urmat şi, acordîndu-i jumătate de oră pe zi, puteţi să parcurgeţi şi să stăpîniţi cunoştinţele întregului curs în mai puţin de douăsprezece săptămîni.
Compania de Publicitate "NORD-EST" - Iaşi vă pune la dispoziţie acest curs la preţul de 68.000 lei.
Este suficient să telefonaţi la numărul 098/117596 şi veţi primi setul LINGUAPHONE la sediul firmei sau acasă.

LINGUAPHONE

LIVRĂM PROMPT LA DOMICILIU

Comandînd astăzi, primiţi GRATUIT o surpriză!
S.C. NEST s.r.l.

În maximum 48 de ore veţi primi ceea ce aţi comandat, la adresa solicitată de pe raza municipiului Iaşi.
Pentru aceasta, sunaţi la 117596, după următorul program: luni-vineri 9.oo-19.oo, sîmbătă 9.oo-16.oo.

masă pliantă, greutate 9 kg, 5 poziţii de reglare a înălţimii, corespunzător staturii — 28.800 lei

telefoane ALCATEL 10 memorii - cu taste — 30.780 lei; - senzoriale — 28.280 lei

agenda electronică CASIO — 100.000 lei
calculator
indică ora exactă, locală şi pe glob
posibilitate programare alarmă
2 agende telefonice: afaceri şi privat
posibilitate conversie bancară
funcţie secretă pentru protecţia datelor
capacitate de memorare 500 nr. de telefon

Asigurăm service şi garanţie pentru produsele electronice.

CURSUL VALUTAR

valabil pentru ziua de 02.04.1994
Cursul de referinţă stabilit pentru principalele valute în urma licitaţiei de la BNR, valabil pentru astăzi este de:

1650,00 lei/USD
2448,60 lei/GBP
288,08 lei/FRF
983,96 lei/DEM
Volumul tranzacţiilor încheiate: 3.633.826,18 USD

CURSUL DE SCHIMB AL PRINCIPALELOR VALUTE

VALABIL PENTRU DATA DE 01-04-1994

	DOLAR			MARCA		
Casele de schimb valutar	C	V	CS	C	V	CS
BANCA AGRICOLĂ - Tel. 113133	1640	1722	3%	960	1008	3%
BCR - Tel. 147260	1670	1753	1%	998	1046	1%
BRCE - Tel. 145555	1650	1732,50	0%	988,32	1037,74	0%
BRD - Tel. 142037	1650	1732	4%	984	1032	2%
BANKCOOP - Tel. 112566		1900	0%		1050	5%
BANCA DACIA FELIX - Tel. 142528	1620	1680	6%	920	950	6%
CREDIT BANK - Tel. 117591	1650	1699	7%	988	1018	7%
Casa de schimb "EDMOND" tel. 115309	1650	1732	0%	980	1029	0%

c - cumpărare v - vînzare cs - comision

TELEFOANE UTILE

SALVARE: 961
POMPIERI: 981
POLIŢIE: Inspectoratul Judeţean 146666, 140720, 46840; Municipiu - 146850; Serviciul Circulaţie - 140070.
SERVICIUL ROMÂN DE INFORMAŢII - 145093, 146015
AGENŢIA C.F.R.: 147673
INFORMAŢII GARĂ: 146333
AUTOGARĂ: 146587
TAXICOM: 953, 146593
AGENŢIA TAROM: 115239
INFORMAŢII AEROPORT: 178126
STAŢII PECO: Baş Ceauş - 176865; Aurel Vlaicu - 175812; Bucium - 132891; Crişan - 112182; Păcurari - 164142; Sărărie - 147480.
DISPECERATE: R.A. Gaz-Metan - 141737; R.A. Apă-Canal - 142451; Renel - 147070, deranjamente - 147070; Termoficare - 141956; R.A. Locuinţa - 112434; Telefoane - Deranjamente - 921; Protecţia mediului - 147010.
GARDA FINANCIARĂ: 114065, 112427.
ADMINISTRAŢIA FINANCIARĂ: 143030
NOTARIAT: 147574
TRIBUNAL: 146300
PROCURATURĂ: 146630
CAMERA DE COMERŢ: 117757
CENTRUL MILITAR JUDEŢEAN: 146370
HOTELURI: Moldova - 142225; Traian - 143330; Unirea - 142110; Sport - 137817.
POLICLINICA CU PLATĂ: triaj informaţii - 117244
OFICIUL JUDEŢEAN PENTRU PROTECŢIA CONSUMATORILOR: 145392

Monitorul — cotidian de informatii — Monitorul expres
Str. Smîrdan nr. 5 ■ Tel. 17.25.57 (centrala) ■ Fax 14.45.77

■ REDACTOR ŞEF - Dan Radu
■ REDACTOR ŞEF ADJUNCT - Ovidiu Şimonca
■ SECRETAR GENERAL DE REDACŢIE - Eugen Leonte

ŞEFI DEPARTAMENTE:
■ Eveniment local: Toni Hriţac (int. 21)
■ Eveniment naţional şi internaţional: Cristian Racu (int. 19)
■ Economic: Costel Stroescu (int. 24)
■ Cultură: Dorin Popa (int. 19)
■ Sport: Eugen Florescu (int. 18)
■ Redactor de serviciu: Ion N. Oprea (int. 20)
■ Fotoreporter: Constantin Plop
■ Grafică: Lucian Amarii, Daniel Melinte.

■ Publicitate: Silvia Miler (int. 18)
■ Producţie: Tudor Agavriloaei (int. 26)
■ Difuzare: Mihai Tudose (int. 15)
■ Contabilitate: Antoneta Filip (int. 13)

NORD-EST PRESS
- agenţie de presă -
Str. Smîrdan nr. 5 ■ Tel. 17.25.57 (centrala) ■ Tel/Fax 14.47.76
■ EDITOR: Mona Dîrţu ■ Redactor: Dana Scripcă ■

EDITOR
NORD - EST s.r.l
Str. Smîrdan nr. 5 ■ Tel. 17.25.57 ■ Fax 14.45.77

Director general: ALEXANDRU LĂZESCU
Director editor: FLORIN ZAMFIRESCU
Director de marketing: CEZAR CALUSCHI
Director executiv: GABRIEL RUSU

ABONAMENTELE se pot face la orice Oficiu Poştal din ţară.
MONITORUL figurează în catalogul Presei interne la poziţia 838.

TIPAR OFFSET: MULTIPRINT, Iaşi str. Sf. Lazăr nr. 49

UNGHIUL DE TRAGERE

Strada Teofil Vâlcu

Val CONDURACHE

În ziua de 1 aprilie 1994 (ce păcăleală !) s-au împlinit 6 luni de cînd Teofil Vâlcu nu mai trăiește printre noi. În lunile scurse de la moartea lui și pînă acum, urbea noastră s-a scufundat în scandaluri mărunte, în polemici sterile, în cancanuri voioase. Nici un oraș nu trăiește din dolii. Viața merge nepăsătoare înainte, înecînd în praful ei și marile figuri și marii anonimi. Dar un oraș care are sau pretinde că are cultul trecutului, cum este orașul nostru, a trecut cu o bizară indiferență peste moartea lui Teofil Vâlcu. Nu mă refer la momentul morții, nici la ceremonia funerară care a adunat în cortegiul ei nu numai pe iubitorii de teatru, într-o procesiune de-a dreptul impresionantă, ci și oameni pe care nu i-am văzut niciodată în sala teatrului. Era un semn că Teofil Vâlcu era mai mult decît un actor, reprezenta mai mult decît simbolul teatrului: devenise una din figurile emblematice ale acestui oraș.

Lunile, însă, s-au scurs una după alta și orașul care l-a condus pe ultimul drum lasă impresia că și-a luat definitiv rămas bun de la el. M-aș fi așteptat ca multă vreme după înmormîntare să găsesc pe mormîntul lui și alte flori, alte lumînări decît acelea pe care i le duce soția. Nu vreau să fiu ipocrit: avînd pe mama în cimitir, mă duc, mai întîi, la ea, dar mă opresc, de fiecare dată, și la Teofil Vâlcu, să pun o floare, să aprind o lumînare. Dar fiecare din noi are, în cimitirul Eternitatea, un mort la care se duce, măcar din cînd în cînd. Din miile de oameni care au fost la înmormîntarea lui, cîți mai trec pe la mormînt? Consilierii municipali se arată îngrijorați de starea mormintelor. Iubitorii de trecut din Iași cer instituțiilor publice să se ocupe de mormintele rămase în paragină, de parcă mormintele ar fi niște straturi de flori, niște spații verzi, care trebuie să arate ca lumea.

Gazetarii au tăcut și ei, de parcă, o dată cu moartea lui Teofil Vâlcu, ar fi dispărut și urmele trecerii lui prin lumea asta. În ce ne privește, i-am dedicat cîteva pagini într-un program de sală. Teatrul nu este un ziar, ca să poată merge, ca un cîine polițist, după urme. În paginile acelea am încercat să arătăm gazetarilor că viața unui om înseamnă mult mai mult decît ceea ce se știe despre el. Am indicat și sursa: soția lui, care ar fi putut să povestească publicului cum repeta Teofil Vâlcu rolul din Oedip la Colonos în apartamentul de la bloc. Orb fiind, se pregătea să joace rolul unui orb.

N-aș vrea să închei înainte de-a da o sugestie primarului și consilierilor municipali: mai sînt în orașul nostru destule străzi, stráduțe, stradele, fundacuri, al căror nume nu poartă istorie. Vi s-ar părea chiar rușinos dacă una din ele s-ar numi Teofil Vâlcu? ■

HOROSCOP

BERBEC *(21 mart. - 20 apr.):* **Nu e bine nici să întoarceți spatele celor pe care pînă mai ieri le arătați prietenia. Nici dvs. nu ați fost din cale afară de corect: analizați-vă!**

TAUR *(21 apr. - 20 mai):* **Cu toate că afacerile nu stau chiar pe roze, nu vă puteți plînge de mersul lor. Siguranța materială vă dă liniște și vă face agreabil în societate.**

GEMENI *(21 mai - 21 iunie):* **Cîștigurile vi se par ridicole față de munca pe care ați efectuat-o. Vă folosiți orgoliul cînd nu este cazul și vă umiliți mai mult decît trebuie, în alte împrejurări.**

RAC *(22 iun. - 22 iul.):* **V-a revenit pofta de viață, fără să intervină ceva din afară. Profitați de starea psihică bună și concentrați-vă asupra proiectelor intelectuale.**

LEU *(23 iul. - 22 aug.):* **Știți foarte bine să conduceți o relație, dar periodic vă apucă o plictiseală teribilă de ceilalți. Sînteți neatent și stricați ce-ați construit.**

FECIOARĂ *(23 aug. - 22 sept.):* **Sînteți o fire disciplinată și reacționați violent cînd vi se aduc reproșuri nemeritate. Nu le dați atîta importanță: ziua se arată bună pentru dvs.**

BALANȚĂ *(23 sept. - 22 oct.):* **Vă tună și vă fulgeră fără motiv. Aveți un puseu de orgoliu și reacționați disproporționat cu evenimentele. Atenție: să nu faceți o gafă ireparabilă!**

SCORPION *(23 oct. - 21 nov.):* **Chiar dacă v-ați plictisit și vă plictisiți destul de repede, bateți la poartă și vi se va deschide. Lăsați la o parte chestiunile legate de mîndrie.**

SĂGETĂTOR *(22 nov. - 21 dec.):* **Sînteți mînat de impulsuri contradictorii. Pentru că sînteți refuzat în mod repetat, sînteți dispus la concesii inadmisibile.**

CAPRICORN *(22 dec. - 19 ian.):* **Ați rezolvat, în sfîrșit, o problemă măruntă, care însă vă strica echilibrul. De multe ori lucrurile mici fac lucrurile mari: asta e înțelepciunea dvs.**

VĂRSĂTOR *(20 ian. - 18 febr.):* **Uneori aveți o plăcere sadică să întrețineți o stare de tensiune și bănuială. Experimentați pe pielea altora, dar asta vă costă și pe dvs.**

PEȘTI *(19 febr. - 20 mart.):* **Este o zi plină de promisiunile voluptății. Nu sînteți presat(ă) de nimic, așa că puteți, în sfîrșit, să vă abandonați plăcerilor.**

LEGENDA:

- vă paște ghinionul
- prudența e mama înțelepciunii
- n-aveți nimic de pierdut
- șansa vă surîde

Premiere cinematografice

Doamna Doubtfire, tăticul nostru trăznit

Producători: Marsha Garces Williams, Robin Williams, Mark Radcliffe. Scenariul: Randi Mayem Singer, Leslie Dixon. Imaginea: Donald McAlpine. Montajul: Raja Gosnell. Muzica: Howard Shore. Machiajul: Greg Cannon. Regia: Chris Columbus. Cu: Robin Williams (Daniel Hillard/Mrs. Doubtfire), Sally Field (Miranda Hillard), Pierce Brosnan (Stu), Harvey Fierstein (Frank), Polly Holliday (Gloria), Lisa Jakub (Lydia Hillard). Film distins cu premiul Oscar 1994 pentru cel mai bun machiaj (Greg Cannon). Distribuitor: Twentieth Century Fox.

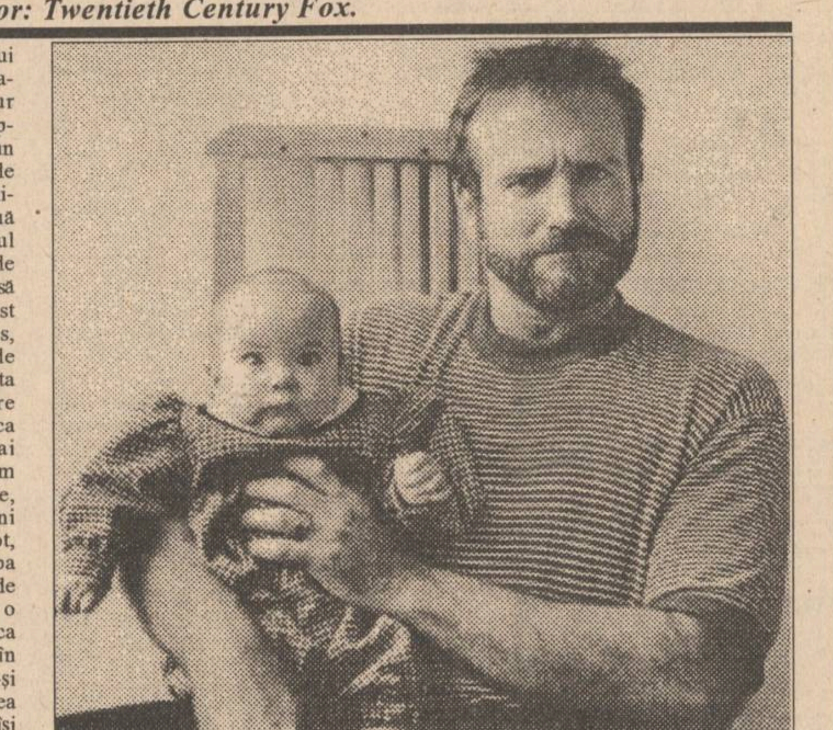

Robin Williams (fără travesti) pe post de "baby sitter"

Regizorul Chris Columbus, a cărui recunoaștere internațională se datorează excelentei serii comice "Singur acasă" (cu Macauley Culkin), ne propune, în același gen iubit de public, un nou film în care-și confirmă vocația de maestru al umorului. "Am vrut să realizez «Mrs. Doubtfire» din două motive", spune Columbus. "În primul rînd, arareori, dai peste un scenariu de comedie cu o premisă originală, care să țină și, mai presus de acest lucru, a fost ocazia de a lucra cu Robin Williams, care, cred eu, e un geniu. A fost, de asemenea, un mod de a mă îndepărta puțin de genul de comedii pe care le-am făcut pînă acum și de a încerca ceva mai sofisticat, o comedie mai mult pentru adulți. Esența acestui film este că, atît timp cît există dragoste, există o familie. Dacă există oameni care țin unii la alții și reprezintă un tot, atunci există și familia, fie că e vorba de o mamă singură și copiii ei, sau de un tată singur și de copiii lui, sau de o familie cu doi părinți. Mi-am dorit ca acest film să fie realist, deoarece în 99% din cazurile de divorț copiii nu-și văd părinții reîmpăcați. În majoritatea cazurilor, părinții rămîn divorțați și își văd de viața lor, iar copiii trebuie să se împace cu această situație." "Mrs. Doubtfire" este povestea unui bărbat care se dă drept menajera fostei lui soții pentru a putea fi cît mai aproape de cei trei copii ai săi. Recurgînd la un travesti, acest personaj devine comic pentru că, în tot ceea ce face, acționează dintr-un unghi comic. Este vorba despre Daniel Hillard, un actor de dublaj, ajuns șomer, un om înzestrat cu un deosebit simț al umorului și o viziune exuberantă asupra vieții, calități pentru care copiii îl adoră, simțindu-se minunat împreună. Nu același lucru îl împărtășește Miranda, rigida lui soție, care, exasperată de atîtea gafe, intentează acțiune de divorț și obține custodie temporară asupra copiilor. Daniel refuză să accepte rolul de "tată de duminică" și se vede silit de împrejurări să facă orice pentru a nu se despărți de copiii săi. În acest scop, apelează la unicele mijloace pe care le are la îndemînă: o imaginație debordantă, un fler actoricesc deosebit și o voință de neînvins, care-l ajută să intre perfect în pielea unei englezoiace de 60 de ani și să joace fără cusur rolul de "baby sitter" și menajeră. Daniel devine "Doamna Doubtfire", transformîndu-se complet, într-un mod cu totul inedit, reușind, astfel, să fie, în continuare, în mijlocul familiei sale și să-și recîștige demnitatea de soț și părinte. Ideea de a o întruchipa pe doamna Doubtfire l-a incitat, de la început, pe Robin Williams, interpretul principal, dar și unul din producătorii filmului. "E minunat să ai ocazia să dai viață unui personaj înlăuntrul altui personaj" declară Williams. "E ca o posedare, asemenea măștilor dintr-un carnaval, cînd știi că se ascunde cineva în dosul lor. E amuzant, dar și trist în același timp, trăind simultan două lumi diferite. Daniel e părtaș la unele lucruri la care n-ar fi dacă ar fi doar Daniel!" "Dacă Daniel are un defect" - observă Robin Williams - "acela e că își lasă copiii să facă orice și face orice cu ei. Nu are limite. Nu-și disciplinează copiii, mai degrabă explorează viața alături de ei. Și nu poate accepta faptul că i se interzice să-i vadă. El spune că, pentru el, copiii sînt ca un drog și cînd nu-i mai are în preajmă e ca și cum i-ar lipsi aerul. Deci, trebuie să recurgă la o soluție extremă și aceasta este «d-na Doubtfire»!" "Ne-am dorit cu toții ca Mrs. Doubtfire să fie prototipul bunicii perfecte" explică regizorul Chris Columbus. "Am privit sute și sute de fotografii pînă cînd am dat peste portretul unei englezoaice în vîrstă. Avea o figură incredibil de caldă, frumoasă și curată. Această fotografie a fost cheia portretului d-nei Doubtfire. Dar ceea ce face din Mrs. Doubtfire un personaj atît de colorat este faptul că în interiorul ei se află energia lui Robin Williams."

Procesul elaborat de transformare a lui Robin Williams în d-na Doubtfire a început cu machiajul, special conceput de Greg Cannon, deținător al premiului Oscar pentru machiajul realizat la "Dracula", în regia lui Francis Ford Coppola. Au fost necesare patru ore și jumătate pentru ca artistul machior V. Neill să aplice feței lui Robin Williams complicatele straturi de latex și apoi să picteze suprafața astfel obținută pentru a simula aspectul unei epiderme netede. Apoi Williams a trebuit să-și pună o perucă adecvată și un mulaj special care i-au dat alura unei femei în vîrstă, haine și pantofi de damă. ". **(Cinematograful "Victoria", 1-14 aprilie 1994, orele: 9;11,30; 14;16,30;19).**

ROBIN WILLIAMS

S-a născut la 26 iunie 1952, la Chicago-SUA. A studiat pentru o scurtă perioadă Științele Politice la Claremont Men's College înainte de a urma cursurile de artă dramatică de la Marin College. A petrecut trei ani la vestita Academie Juillard sub tutela unor distinși profesioniști, între care și John Houseman, regizor care i-a remarcat afinitatea specială pentru film și l-a îndrumat să se îndrepte spre Hollywood. După o serie de roluri jucate în diverse cluburi de noapte din San Francisco, obține, începînd cu 1976, un angajament ferm la "The Comedy Store" din Los Angeles, unde are prilejul să intre în atenția producătorilor de film și TV în 1978, își face debutul, pe micul ecran, în serialul "Happy Days", în rolul lui Mork, un maniac extraterestru. Impactul asupra publicului a fost atît de puternic încît Williams este menținut și în continuarea serialului și devine unul din cei mai populari actori ai momentului. În 1980 este distribuit, de Robert Altman, în filmul său de lung metraj "Popeye", unde joacă rolul titular. Au urmat, apoi, alte creații care l-au consacrat ca star în filmele: "The World According To Garp", "The Survivors", "Moscow On The Hudson". Rolul disk-jockey-ului Adrian Crossauer în filmul "Good Morning, Vietnam" (regizat de Barry Levinson) i-a adus prima nominalizare la premiul Oscar pentru cel mai bun actor. A doua nominalizare la Oscar a obținut-o cu rolul profesorului din "Dead Poets Society", film semnat de regizorul australian Peter Weir. A jucat, alături de Robert De Niro în filmul lui Penny Marshall, "Awakenings", apoi în "The Fisher King" ("Regele Pescar") împreună cu Jeff Bridges, în regia lui Terry Gilliam, precum și în "Hook", fantezia lui Steven Spielberg după "Povestea lui Peter Pan". Pe lîngă "Mrs. Doubtfire", Robin Williams a mai jucat recent rolurile principale din filmele: "Toys" (regia: Barry Levinson) și "Being Human" (regia: Bill Forsyth).

Multilateral talentat, Robin Williams jonglează, pur și simplu, cu televiziunea, scena și filmul, bucurîndu-se de succes în toate domeniile spectacolului - de la comedie, la seriale tv cu priză la public și filme artistice unanim apreciate de critică. Totodată, el s-a afirmat și ca solist vocal. Williams a fost distins cu patru premii Grammy pentru discurile și albumele sale muzicale, cel cu coloana sonoră a filmului "Good Morning, Vietnam" fiind de notorietate mondială. Este, de asemenea, deținătorul premiului Emmy pentru rolurile susținute pe micul ecran, iar în acest an i s-a acordat Globul de Aur pentru "Doamna Doubtfire". **(Grupaj realizat de Constantin PETRILĂ)**

BOMBA DE CAUCIUC

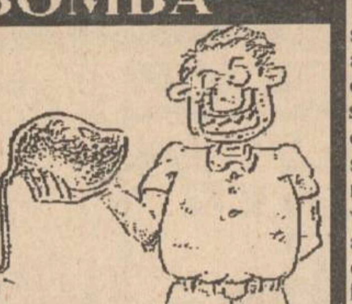

■ În primul rînd, vrem să ne cerem respectuoase scuze că ieri nu am reușit să-i bucurăm pe scumpii noștri cititori cu bomba noastră dă cauciuc, dar, după cum ați văzut, am cedat, dă bună voie și nesiliți dă nimeni, spațiul nostru publicistic magnificului nostru director editor, care și-a pus condeiul în slujba frumoasei zile de unu aprilie și a abordat problemul reactorului de făcut bani de aur din șaibe ceaușiste de 5 bani. Din același motiv, ieri nu a putut fi publicat dreptul dă cauciuc la replică al consilierului nea domnul Mitică Ungureanu, despre care, în bomba de alaltăieri, s-a povestit căci folosește faxul Primăriei ieșene pentru a primi mesaje cifrate din Ucraina cu prețuri la gogoșari, covoare persane ucrainene, asta dupe ce, în calitatea sa dă conseier muncipal s-a strecurat pă lista unei delegății ce s-a dus la Vinița, cu scopul dă înfrățire pîn la moarte. În urma boambei dă cauciuc, nea Mitică conselieru a venit pă păturicea noastră unde steteam la soarele patriei și făceam plaje fără a plăti la Guvernoiu TVA și a depus, cu pioșenia caracteristică, una bucată drept dă cauciuc la replică, care a fost reprodus mai jos, fără a cenzura nice o greșală dă gramatică, sintaxă, semantică și celelalte nimicuri din limba românească.

Dreptul dă cauciuc la replică al conseierului Mitică

"Subsemnatul Ungureanu Mitică, avînd funcția de consilier în cadrul PRIMĂRIEI MUNICIPIULUI IAȘI, solicit dreptul la replică referitor la art. dv. din nr. 74 (31.03.1994).

Nu este pentru prima oară cînd vă solicit dreptul la replică, lucru pe care nu a-ți binevoit a fi acordat niciodată. Acum consider că vă pot acționa în judecată, rolul ziarului Dv. și campania pe care o duceți fără succes împotriva mea se va termina cît de curînd printr-un proces. Dezinformarea și scandalul care vă place a fi susținut în ziarul dv. începe pe foarte mulți cititori să-l scîrbească și de aceea nici nu se mai prea vinde această gazetă de scandal.

Căutînd articole de scandal prin așa-ziși ziariști de doi bani, care pe lîngă salariu propus sînt punctați de dv. în urma acestor cancanuri de doi bani. Prin ceea ce scrieți veți deveni niște mediocri prin profesie și conștiință, dacă o mai aveți și pe aceea în partea superioară a capului, cred că a coborît în călcîe la dv. și cînd vă spălați pe picioare vă put urît de tot.

Așa zisul om din pătura socială de jos, a ajuns unde a ajuns și nu îmi este rușine, căci am ajuns pe munca mea și a celor mulți și proști care cred în mine și sp[...] să-l pot susține în c[...]nuare. Ce deranjează [...]e vîrful care vă indică cum să atacați pe cineva și cînd, dacă persoana respectivă incomodează. Nu o să-mi fie niciodată frică de lepădături ca voi, elemente din fosta nomenclatură care s-au aciuat la ziarul dv.

Considerați că sînteți niște simple GUNOAIE UMANE în țara aceasta și în fața mea și meritați a-mi strica dispoziția fizică cu lichele ca voi, am mai făcut acest lucru și am plecat indispus că lecția dată colegului dv. a fost pentru mine o simplă formalitate (de aceea vă doare și acum).

Închei dreptul meu la replică cu condiția să mă evitați pe cît posibil pentru a nu vă molipsi de o eventuală bombă de cauciuc DURA cu urmări nefaste asupra fizicului dv. plăpînd.

Cu considerațiune și realizări mărețe!

CONSILIER MUNICIPAL Mitică UNGUREANU"

■ Hăi, hăi! zîcem și noi cu bucurie. Adînc a scris colea nea Mitică conseieru, mai ales ne-a plăcut tare mult fracmentul cu ascensiunea lu nea Mitică, efectuată prin munca sa și a "celor mulți și proști" care cred în dînsul. Care ești, mă, prostul care crezi în nea Mitică? Ieși din tufiș și luminează-ți fața. Apoi, ne-a căzut derect la inima rea jîc[...]-rile lu nea Mitică conseieru, care a zis dășpre noi căci suntem (atenție, scriem cu ortografia Academiei, ca să-l impresionăm pe dînsul) "gunoaie umane în țara aceast[...] și în fața mea", "lepădături", "elemente din fosta nomenclatură" și alte jîcneli dășpre care nu vrem să mai spunem, căci ne podidește plînsul, sughițăm și ne face rău la omușor. Chiar bădigărzii noștri, cînd li s-a citit dreptul de caucică la replică (pen că ei nu știe a citi, ei lovește numa) au rămas ușor nedumeriți și, dă nervi nexplicabili pentru dînșii, s-au luat la bătaie între ei, de ni s-au încrețit la toți cheliuțele dă spaimă. După ce s-au dupăcit bine, bădigărzii au sărit dă pă păturice și, cu o săritură cu bătaie pe loc, s-au aruncat într-o bulboană din iazul Dumbrăvei Minunate de Mihai Sadoveanu. Nici azi nu au fost găsiți, ceea ce ne îngrijorează. Noi am semnat cu bădigarzii contracte de colaborare și bătaie, iar acum dacă vine fameliile lor cu scandal, trebee să le despăgubim, ceea ce ne inervează enorm, așa că încă ne gîndim să-l dăm la cremenal pe nea Mitică conseieru, dar mai întîi vom trimite o macara, pentru a-i ridica imunitatea consiliară de care beneficiază, cu scutirea totală de taxe și obligății. Să-și vîndă unde știe containerele dă gogoșari, căci noi vrem dă urgență despăgubiri puternice pentru scufundarea bădigarzilor în bulboană.

Cu aceeași considerațiune și realizări mărețe,

LIZUKA și PATROKLES, consilieri dă cauciuc

CARNETUL ZILEI

Sîmbătă, 2 aprilie 1994
Duminică, 3 aprilie 1994

Sîmbătă - ✝ Cv. Tit; sf. mc. Amfian.

Duminică - ✝ Cv. Nichita Mărturisitorul; sf. mc. Elpidifor.

VREMEA

2° — 20° C

Vremea va fi caldă, cu cerul variabil la început, apoi mai mult noros. Pe alocuri, în a doua parte a intervalului, se vor semnala precipitații slabe sub formă de ploaie, care, izolat și trecător, vor avea și caracter de aversă. Vîntul va sufla slab la moderat, cu intensificări locale, la început din sud apoi se va roti din vest-nord-vest. Valorile minime vor oscila între 2 și 5 grade, iar cele maxime între 16 și 20 grade. **(Gheorghe Canache - Centrul de Prevedere a Vremii, Bacău)**

TV BUCUREȘTI

Sîmbătă - **TVR 1** - 8,00 Bună dimineața... de la Iași! ■ 9,00 Calendar: Revista presei ■ 9,10 Ecran de vacanță: Ba Da! Ba Nu! ■ **10,00 Film serial pentru copii: "O lume dispărută"** (SUA, 1991). Ep. 1 ■ 10,30 Gimnastica minții ■ 11,00 Documentar științific. Din lumea animalelor ■ 11,30 Ecranul ■ 12,30 1001 audiții. Pagini muzicale oferite de Fundația "Brambach": "Opera "Semiramida" de G.Rossini (II). Înregistrare de la Opera Metropolitan ■ 13,30 Curat-murdar! ■ 14,00 Actualități ■ 14,10 Turnul Babel. Desene animate; Fotbal: Oțelul - Rapid în Divizia Națională (ora 14,30); Un zîmbet pentru vîrsta a treia. Rubrică de Sanda Țăranu; Campionatele internaționale de gimnastică ale României (ora 17,20); **Beverly Hills, 90210 (ora 18,00)** ■ 18,45 Mapamond ■ 19,15 Teleenciclopedia ■ **20,00 Actualități**: Buletin meteo; Sport ■ 20,45 Concurs Pronosport; Concurs Loto Special 6/49 À Noroc ■ 20,55 Publicitate ■ **21,00 Film serial: "Dallas"**, ep. 324 ■ 21,50 Publicitate ■ 21,55 24 pentru +94. Ep. 2: Coreea de Sud ■ 22,25 Festivalul Internațional de Magie "Monte Carlo +93" ■ 23,30 Actualități ■ **23,45 Film serial: "Hunter"** (SUA, 1984), ep. 17 ■ 0,40 Concert extraordinar "Sting" ■ 2,30 Închiderea programului.

TVR 2 - 14,00 Întîlnirea de sîmbătă ■ **16,30 Film serial: "Tînăra stăpînă"**, Brazilia, ep. 42 ■ 17,00 Studioul de literatură ■ 18,00 Tradiții... ■ 18,20 Bursa invențiilor ■ 19,00 Conviețuiri ■ 20,00 ZDF. Telejurnal în limba germană ■ 20,30 Desene animate: "Uimitoarele aventuri ale mușchetarilor" ■ 21,00 TVM. Mesager ■ 21,30 Divertisment internațional ■ 22,00 TV5 Europe. Telejurnal în limba fra7nceză ■ 22,30 Turnul de fildeș ■ 23,00 Orașe și civilizații. Roma la dimensiunea barocului (II) ■ 23,30 Pro Memoria: Comandor (r) Constantin Borș. Comandor (r) Petru Călărașu ■ 24,00 Închiderea programului.

Duminică - **TVR 1** - 8,00 Bună dimineața! ■ 9,00 Calendar ■ 9,10 Ecran de vacanță ■ **10,00 Film serial pentru copii: "O lume dispărută"** (SUA, 1991), ep. 2 ■ 10,30 Viața satului ■ 12,00 Lumină din lumină ■ 13,45 Atlas ■ 14,10 Actualități ■ 14,20 Poșta TV ■ 14,30 Video-magazin ■ 18,20 Star Trek - Generația următoare (SUA, 1988), ep. 20 ■ 19,20 Robingo ■ 19,55 Publicitate ■ **20,00 Actualități**: Agenda europeană; Buletin meteo ■ 20,40 Publicitate ■ **20,45 Film artistic: "Caleidoscop"** (SUA, 1990) ■ 22,15 24 pentru +94. Ep. 3: Spania ■ 22,45 Actualități ■ 23,05 Omul european. Episodul 1: Scena Europei ■ 24,00 Duminica sportivă ■ 0,30 Închiderea programului.

TVR 2 - 14,00 Est Meridian Duminical ■ 16,30 Film serial: "Tînăra stăpînă", Brazilia, ep. 43 ■ 17,00 Serata TV ■ 20,00 ZDF. Telejurnal în limba germană ■ 20,30 Varietăți internaționale ■ 21,00 TVM. Mesager ■ 21,30 Timpul Europei ■ 22,00 TV5 Europe. Telejurnal în limba franceză ■ **22,30 Film serial: "Strada Yellowthread"** (Anglia, 1990), ep. 10 ■ 23,25 La puterea a doua ■ 24,00 Închiderea programului.

TV SATELIT

RTL

Sîmbătă - 7,00 Seriale și desene animate ■ 9,35 Pinochio (d.a): "Avalanșa" ■ 12,25 Țestoasele Ninja (d.a) ■ 13,15 Harry & Hendersonii (s) ■ 13,40 O casă plină (s) ■ 14,15 O familie puternică (s) ■ 14,40 Prințul Bel Air (s) ■ 15,10 Major Dad (s) ■ 15,40 Knight Rider (s.a) ■ 16,40 A-Team (s.a): "Idioții" ■ 17,45 Jump Street (s) ■ 18,45 Beverly Hills, 90210 (s) ■ 19,45 Actualități, sport, meteo ■ 20,10 Numai dragostea contează (pentru sentimentali) ■ 21,15 "Werner" (f.da. Germania, 1990) cu A.Schwarzenegger ■ 1,45 Distrugătoarea Eva (f.a. SUA, 1990) ■ 3,30 Taurul Romeo (f. erotic Italia, 1976) ■ 5,10 Beverly Hills (s/r).

Duminică - 7,00 Seriale și desene animate ■ 11,00 Femeia minune (s.SF) ■ 11,55 UNCLE (s.a. SUA, '65) ■ 12,55 Werner (r) ■ 13,45 Fletch (co. SUA, 1989) cu Chevy Chase ■ 15,35 Gottschalk la Disney Land (jocuri, cs, da, reportaje) ■ 16,30 Cristalul misterios (f. SF SUA, 1986) ■ 17,55 Heidi (II) (f. SUA, 1992) ■ 19,45 Știri, meteo, sport ■ 20,10 Mini Playback Show (Vanessa Paradis, Freddy Mercury) ■ 21,15 Nunta de vis (div) ■ 20,50 Magazin Spiegel TV ■ 23,40 Iubirea ca pasiune (eseu TV) ■ 0,05 American Ninja V (f.a., '91) ■ 2,05 Răzbunarea IV (f.a. SUA, 1987) cu Charles Bronson ■ 3,50 Cocomets (co. Ger., 1984) ■ 5,30 Banacek & cenușa (f.p. SUA, 1973).

PRO 7

Sîmbătă - 6,30 Eu spionez (s.p SUA) ■ 7,10 O agentă inimoasă (s.p/r) ■ 8,00 Perry Mason (s.p) ■ 8,50 Planeta giganților (s.SF SUA) ■ 9,45 Miracolul (f. SUA, 1959) cu Roger Moore ■ 11,55 Braxton (f.a. SUA, '87) cu Kirk Douglas, Eve Miller ■ 13,00 Serialele amiezii ■ 15,00 Starsky și Hutch (s) ■ 16,00 Comoara incașilor (f.a. Ger./Ital./Spania, 1965) ■ 17,50 Booker (s.p) cu R.Grieco ■ 18,50 Sfîrșitul lumii (f. SF. SUA, 1959) cu Paul Newman ■ 21,15 Fete active (co. SUA, 1988) cu Harrison Ford ■ 23,30 Prezumția de nevinovăție (f.p. SUA, 1990) cu Harrison Ford ■ 2,05 Mike Hammer (s.p) ■ 3,05 Pedeapsa (f.p. Franța, '72) ■ 4,55 TJ Hooker (r).

Duminică - 7,00 Tata e cel mai bun (s.co) ■ 7,25 Perry Mason (s.p.) ■ 8,10 Kung Fu (s.a./r) ■ 9,00 Dragă, sînt tînără (co. SUA, '52) cu Marilyn Monroe ■ 10,40 Pădurea în flăcări (f.a. SUA, 1952) ■ 12,25 Piratul Blackberad (f.a. SUA, 1952) ■ 14,15 Paște fericit (co. Fr., '84) cu Jean Paul Belmondo ■ 16,05 Cristalul întunecat (d.a.) ■ 17,50 Miez și Mops (f.a. Jap., '85) ■ 19,15 Banda BMX (co. Australia, 1983) ■ 21,15 Vecini (co. SUA, 1981) cu John Belushi, D. Aykroyd ■ 23,05 New Jack City (f.a. SUA, 1990) cu Wesley Snipes ■ 1,05 Audiții: Viețile lui Quincy Jones (do. muz. SUA, '90) ■ 3,15 Booker (s.p/r) ■ 4,15 Starsky și Hutch (s.p./r)

Eurosport

Sîmbătă - 9,30 Aerobic ■ 10,00 Navigație cu pînze. Whitbread Regatta ■ 11,00 Auto - Magazin internațional Honda ■ 12,00 Tenis. Turneul ATP de la Osaka (semifinala) ■ 14,00 Box. KO magazin ■ 15,00 Motociclism magazin ■ 15,30 Tenis. Turneul ATP de la Estoril - prima semifinală (d) ■ 17,00 Fotbal. Cupa Africii 1994: meci din sferturile cupei (d) ■ 19,00 Tenis. Turneul ATP de la Estoril - a doua semifinală (d) ■ 20,00 Fotbal . Cupa Africii 1994 - sferturi de finală (d) ■ 23,00 Box meciuri internaționale ■ 1,00 Tenis. Turneul feminin de la Hilton Head - ambele semifinale (SUA) (d).

Duminică - 9,30 Aerobic ■ 10,00 Tenis. Turneul feminin de la Hilton Head - semifinale (r) ■ 12,00 Tenis. Turneul ATP de la Osaka (finala) ■ 13,30 Box. Meciuri internaționale ■ 14,30 Ciclism. Turul Flandrei (d) ■ 16,30 Tenis. Turneul ATP de la Estoril (finala) (d) ■ 18,00 Fotbal. Cupa Africii. Meci din sferturile de finală (d) ■ 20,00 Fotbal. Cupa Africii 1994: secvențe de la alte întîlniri din sferturi ■ 21,00 Fotbal. Cupa Africii 1994. Meci din sferturile de finală (d) ■ 23,00 Box. Meciuri internaționale ■ 0,00 Tenis. Finala turneului ATP de la Estoril (r) ■ 1,00 Tenis. Finala turneului feminin de la Hilton Head.

MTV

Sîmbătă -Weekend cu "muzică de dans" ; 8,00 Muzică de dans ■ 12,00 Marele ecran, cu Pip Dann ■ 12,30 Yo! MTV Raps, cu Dr. Dre Ed Lover & Fab 5 Freddy ■ 14,30 Videoclipuri în premieră ■ 15,00 Pulsul modei cu VJ Marijne, emisiune Swatch ■ 15,30 Muzică de dans - ediție de weekend ■ 18,00 VJ Simone ■ 19,00 Marele ecran, cu Pip Dann ■ 19,30 Știrile weekendului ■ 20,00 MTV's European Top ■ 22,00 Arrested Development unplugged ■ 22,30 MTV Rap unplugged ■ 23,00 Muzică soul, cu Richie Rich ■ 0,00 Videoclipuri în premieră ■ 0,30 Muzică de dans ■ 3,00 Beavis & Butt-head (d.a) ■ 3,30 VJ Marijne ■ 4,00 Nocturna video.

Duminică - Weekend cu "muzică de dans"; 8,00 Muzică de dans, cu VJ Rebecca ■ 11,30 Știrile weekend-ului ■ 12,00 Marele ecran, cu Pip Dann ■ 12,30 MTV's European Top 20, cu Pip Dann ■ 14,30 Videoclipuri în premieră ■ 15,00 Weekend "muzică de dans" ■ 19,00 Lumea reală II ■ 19,30 Știrile weekendului ■ 20,00 MTV's US Top 20, cu Adam Curry ■ 22,00 120 de minute cu VJ Paul King ■ 0,00 Beavis & Butt-head (d.a.) ■ 0,30 Headbanger's Ball cu Vanessa Warwick: paradisul muzicii heavy ■ 3,00 Videoclipuri prezentate de VJ Marijne ■ 4,00 Nocturna video.

TV EUROPA NOVA

(canalul 54, sunetul pe 5,5 MHz)

- *Sîmbătă*, - 10,00 Deschiderea programului de dimineață ■ 10,05 Amadeus ■ 10,35 San Remo '94 ■ 10,50 Circ ■ 11,05 Europa culturală ■ 11,25 Rețeta zilei ■ 11,50 San Remo '94 ■ 12,05 Film serial: "Femeia detectiv" ■ 12,50 Circ ■ 13,00 Închiderea programului de dimineață ■ 17,00 Deschiderea programului ■ 17,05 Country music ■ 17,30 Vivat Italia. Din cuprins: Curs de limbă italiană; Locuri istorice ale ospitalității italiene (IV); Bătrînii, o posibilă resursă; Toscana ■ 18,35 Desene animate ■ 19,00 Infonova ■ 19,40 Umor cu Benny Hill ■ 20,00 Videoclip '94 ■ 20,35 Veniți cu noi la cinema ■ 20,50 Film artistic: "Moarte prin contract" (prod. Italia, cu: Eleonora Brigliadori, Andrea Prodan, Giampiedro Bianchi; regia: Gianni Lepre) ■ 22,20 Night Club Europa Nova. Din cuprins: 22,20 Varietăți, divertisment, muzică ■ 0,30 Film artistic: "Vila Maltraversi" (prod. Italia, cu Gioele Dix, Eleonora Brigliadori) ■ 2,00 Videoclipuri și dedicații muzicale ■ 3,00 Închiderea programului.

Duminică - 10,00 Deschiderea programului de dimineață ■ 10,05 "Pardon! Scuzați! Permiteți!" - Dicționar al bunelor maniere. Episodul I - Salutul ■ 10,20 San Remo '94 ■ 10,35 Circ ■ 10,50 Desene animate ■ 11,00 Caleidoscop ■ 11,15 Film artistic: "Robin, prințul haiducilor" (1991, regia: Kevin Reynolds; cu: Kevin Costner, Mary Elisabeth Mastrontonio) ■ 13,30 Închiderea programului de dimineață ■ 17,00 Deschiderea programului ■ 17,05 Carusel Europa Nova. Din cuprins: Călătorii pe glob; Acasă la...; Muzică; Invitați: d-na Liana Comșa și dl. Hortensiu Aldea ■ 18,35 Desene animate ■ 19,00 Infonova ■ 19,40 Sfintele sărbători ale Paștelui catolic ■ 20,00 Videoclip '94 ■ 20,30 Vitralii ■ 20,50 Film artistic: "Ochii de dincolo de stele" (producție SUA, cu: Robert Hoffmann și Nathalie Delon; regia: Roy Garrett) ■ 22,20 Magazin sportiv ■ 22,35 Country music ■ 23,00 Închiderea programului.

TELE M

Se lucrează la modificarea grilei de program.

RADIO NORD-EST (72,44 MHZ)

Sîmbătă - 7,00 "Micul dejun" - program matinal de știri și informații din actualitatea locală, buletin meteo, buletin rutier, informații utilitare, horoscop, agenda, propuneri pentru week-end, buletine de știri (8,00, 9,00, 10,00), muzică ■ 10,05 "Top N - Top Nervos", ediția a treia, serie nouă. Realizator: Florin Constantin ■ 13,05 "Siesta FM" ■ 15,00 "Scurtă istorie" (emisiune incluzînd și Top 10 clasic). Realizator: Sandi Leonties ■ 18,00 "Surprise party" - dedicații muzicale ■ 20,00 Music non-stop

Duminică - 7,00 "Micul dejun" - program matinal de știri și informații din actualitatea locală, buletin meteo, buletin rutier, informații utilitare, horoscop, agenda de duminică, muzică ■ 10,00 "Familie de duminică". Realizator: Florin Constantin ■ 12,00 "Aniversări". Realizator: Sandi Leonties ■ 14,00 "Siesta FM" ■ 18,00 Music non-stop ■ 23,00 "Top N - Top Nervos", în reluare

RADIO IAȘI

Sîmbătă - 8,00 Diminețile noastre ■ 10,00 Știri ■ 10,05 Planeta copiilor ■ 11,00 Fotbal ■ 13,00 Radiojurnal București ■ 13,20 Avanpremiera RTV ■ 13,30 Corespondența radio - muzică ușoară ■ 14,00 Divertis ■ 15,00 Onoare și patrie ■ 16,00 Radiojurnal ■ 16,10 Tinerețe, tinerețe ■ 18,00 Corespondența radio - muzică populară ■ 19,00 Știrile serii, sport, meteo ■ 19,10 Concert de muzică ușoară ■ 19,40 Gînduri creștine ■ 20,00 Compact disc ■ 21,00 Radiojurnal, sport, meteo ■ 21,20 Constelația lirei ■ 21,30 Romanțe

Duminică - 8,00 Diminețile noastre ■ 9,00 Satul românesc ■ 10,00 Transmisie de la Mitropolie ■ 11,30 Muzică populară la cerere ■ 12,00 Știri ■ 12,05 Corespondența radio - muzică populară ■ 13,00 Radiojurnal București ■ 13,20 Avanpremiera RTV - Publicitate ■ 13,30 Corespondența radio - muzică ușoară ■ 14,00 Orele muzicii ■ 16,00 Radiojurnal ■ 16,10 Perpetuum duminical (I) ■ 19,00 Știrile serii, sport, meteo ■ 19,10 Perpetuum duminical (II) ■ 20,00 Galaxia rock ■ 21,00 Radiojurnal, sport, meteo ■ 21,20 Floare albastră (poezie de dragoste) ■ 21,40 Antologia șlagărelor

RADIO CONTACT (92 FM STEREO)

Sîmbătă - 8,00 Bună dimineața, Iași! ■ 8,40 Contact horoscop ■ 8,50 Revista presei ■ 9,50 Agenda culturală ■ 11,05 Microbiografie sonoră ■ 13,00 Top slow & blues ■ 18,30 Top nostalgic. ■ Buletine de știri BBC: 8,00; 10,00; 14,00; 16,00; 18,00; 21,00 Grupaje info Radio Contact: 9,30-13,30 (din oră în oră) ■ 23,00 Party All The Time.

Duminică - 8,00 Bună dimineața, Iași! ■ 8,40 Contact horoscop ■ 9,50 Agenda culturală ■ 11,05 Microbiografie sonoră. ■ Buletine de știri BBC: 8,00; 14,00; 18,00; 21,00 ■ 23,00 Music non-stop

"STUDIOUL ARTELOR"

Astăzi, ora 16, Sala "Studioul artelor" a Bibliotecii "Gh. Asachi" va găzdui cea de a 22-a audiție muzicală a actualei stagiuni.

TEATRU

■ Teatrul Național "V. Alecsandri" prezintă astăzi, ora 19, spectacolul cu piesa "Oedip rege - Oedip la Colonos", de Sofocle.

■ Teatrul "Luceafărul" Iași prezintă mîine următoarele spectacole:
- ora 10 - Alice în țara de vis - sala mică
- ora 11,30 - Sînziana și Pepelea - sala mare.

CASA "N. GANE"

Muzeul Literaturii Române Iași organizează astăzi, ora 10, la Casa "N. Gane", medalionul Teodor Codrescu (175 de ani de la naștere).

SPITALE DE GARDĂ

Sîmbătă - **Spitalul "Spiridon"** (tel. 142730) Clinica I Medicală, Clinica III Chirurgie; Maternitatea "C. Vodă" (tel. 143320).

Duminică - **Spitalul "Spiridon"** (tel. 142730) Clinica III Medicală; Spitalul de Urgență (tel. 140690); Maternitatea "El. Doamna" (tel. 146570).

FARMACII DE GARDĂ

Farmacia nr. 2 Piața Unirii (tel. 116029).

CINEMATOGRAFE

■ **Cinematograful "Victoria"** (Telefon: 112502); **"Doamna Doubtfire, tăticul nostru trăsnit"**, producție SUA, 1993, comedie cu Robin Williams în travesti. Film distins cu Globul de Aur și premiul Oscar 1994; orele: 9,00; 11,30; 14,00; 16,30; 19,00.

■ **Cinematograful "Republica"** (Telefon: 114327); **"Ei trăiesc"**, producție SUA, 1989. Thriller SF cu John Carpenter, orele: 9,00; 11,00; 13,00; 15,00; 17,00; 19,00.

■ **Cinematograful "Copou"** (Telefon: 145738): 1-3.IV. 1994, orele: 9,00;14,00; 17,30 (Vineri, sîmbătă, duminică) **"Lista lui Schindler"**, producție SUA, 1993. Un film de Steven Spielberg distins cu trei premii "Globul de Aur" și șapte premii "Oscar" 1994.

4-7.IV.1994, orele: 9,00; 13,00; 15;45; 18,30 (de luni pînă duminică) **"Firma"**, producție SUA, 1993. După romanul lui John Grisham. Regia: Sydney Pollack. Cu: Tom Cruise, Gene Hackman, Holly Hunter.

■ **Cinematograful "Dacia"** (Telefon: 164740): **"În bătaia puștii"**, producție SUA, 1993, Thriller polițist cu Clint Eastwood; orele: 9,00; 11,30; 14,00; 16,30; 19,00.

■ **Cinematograful "Tineretului"** (Telefon: 117178): **"Robin Hood. Bărbați în izmene"**, producție SUA, 1993. Parodie în regia lui Mel Brooks. Orele: 9,00; 11,00; 13,00; 15,00; 17,00; 19,00.

■ **Videoteci**

- Sala din str. Sf. Andrei nr. 17, orele: 9,00; 11,00; 13,00; 15,00; 17,00; 19,00;

- La sala mică a cinematografului "Republica" (orele: 10,00; 12,00; 14,00; 16,00; 18,00· 20,00).

SÎMBĂTĂ
2 aprilie
An I
Nr. 2
8 pagini

monitorul financiar

Supliment săptămînal de informații economice

Se difuzează împreună cu cotidianul MONITORUL

FLASH

Majorare de capital

Guvernul a decis extinderea unor prevederi ale Hotărîrii Guvernamentale 58/1994, care aveau ca sferă de aplicare băncile comerciale cu capital majoritar de stat, la toate celelalte bănci comerciale din țară, respectiv, la cele cu capital privat sau mixt. Prin urmare, toate băncile vor avea posibilitatea de a prelua la fondul de rezervă diferențele favorabile de curs valutar aferente activelor și pasivelor în valută, înregistrate per sold la 31 decembrie 1993. Fondurile vor putea fi folosite pentru constituirea și majorarea capitalului social al băncilor, fapt care crește credibilitatea acestora în relațiile cu firmele și băncile străine. **(L.G.)**

Hotelul "Dinamo"

Pe data de 11 aprilie a.c., va avea loc o nouă licitație pentru vînzarea hotelului "Dinamo" din Negrești. Actualul proprietar al hotelului, Petrică Vlad, datorează în prezent Băncii Dacia Felix aproximativ 300 milioane lei. **(C.C.)**

Credite agricole

Anul acesta Banca Agricolă - filiala Iași și-a redus drastic volumul cdrditelor, neacordînd decît credite cu dobîntă subvenționată, de 76%. Pentru aceste credite, BNR a deschis o linie de credit cu dobîndă de 70%, comisionul Băncii Agricole fiind de 6%. **(C.C.)**

Județele cele mai grav afectate de șomaj sînt cele din Moldova

■ ***ponderea cea mai mare în totalul șomerilor din România o dețin femeile***

La 1 ianuarie 1994, numărul șomerilor din România, înregistrați la Ministerul Muncii și Protecției Sociale, era de 1.164.705 persoane, cu 235.686 mai mult decît la 1 ianuarie 1993, rata șomajului ridicîndu-se la 10,2%, față de 8,4%, cît se înregistra la începutul anului trecut.

Din datele furnizate de Comisia Națională de Statistică reiese că cele mai afectate de șomaj sînt femeile, ele deținînd o pondere de 58,9% din numărul total al șomerilor români.

Printre județele cu cea mai mare rată a șomajului se numără județele moldovene Vaslui - 24,6% (54.278 șomeri), Neamț - 20,6% (34.007), Botoșani - 17,4% (52.054), Vrancea - 12,8% (24.781) și Bacău - 12,3% (41.064). (Actualmente, în județul Iași rata șomajului a ajuns la 20,7%, iar numărul șomerilor este de 72.738 persoane.)

Județul cu cea mai mică rată a șomajului din România - la începutul anului - era Gorjul, cu 5,6%, reprezentînd 8673 șomeri. În București, rata șomajului era de 5,6%. De remarcat este faptul că județele din vestul țării - Cluj, Timișoara, Arad - nu se numără printre cele grav afectate de șomaj. **(Mircea NISTOR)**

Alimentara "Central" - o alimentară foarte bine aprovizionată

Astăzi propunem atenției dvs. variația prețurilor la brînzeturi, în cîteva din unitățile de vînzare cu amănuntul din municipiul Iași. Datorită marii diversități a produselor din această gamă, am ales numai șapte sortimente, pentru celelalte produse prezentîndu-vă doar cîteva exemple.

În ceea ce privește bunurile de larg consum, de data aceasta ne-am propus să vă prezentăm cîteva produse cosmetice din gama Colgate, Palmolive, Camay, Denin și Charmis, care se bucură de o mare popularitate **(Mircea NISTOR și Radu ZĂNESCU)**

Rezultatele raidului nostru le puteți urmări în pagina 7

Salariile medii nominale nete în România - luna decembrie 1993, pe domenii de activitate

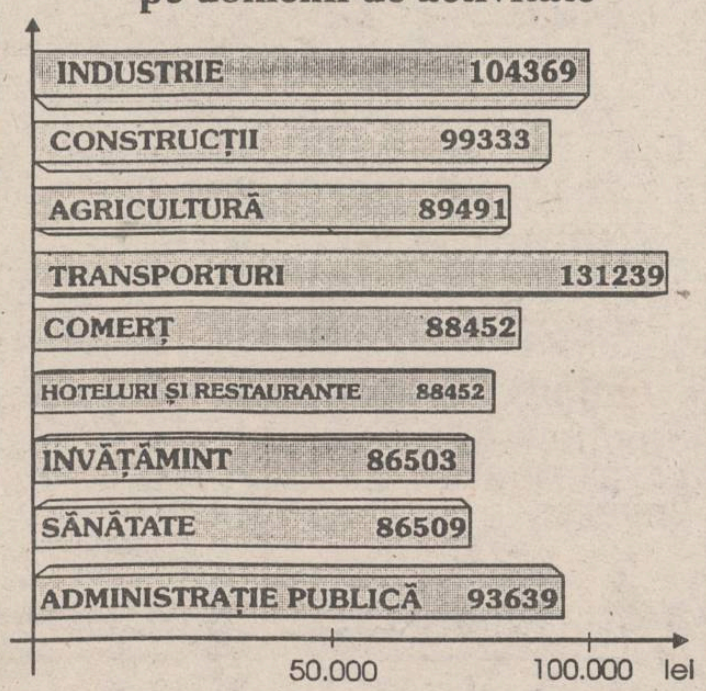

Guvernul României nu respectă Legea finanțelor publice

■ **neaprobarea de către Parlament a bugetului de stat pe anul în curs poate duce la amînarea acordării de către FMI a tranșelor de împrumut**

Joi, 31 martie, a fost ultima zi în care Parlamentul României ar fi trebuit să adopte bugetul național pentru anul 1994, conform Legii finanțelor publice nr. 10/1991. Deoarece Guvernul încă nu a înaintat forului legislativ proiectul de buget, aprobarea acestuia s-a amînat.

Astfel, începînd de ieri, 1 aprilie, cabinetul Văcăroiu va guverna fără a avea un suport financiar al activității, trebuind să respecte prevederile din anul fiscal 1993. Aceste prevederi sînt aproape imposibil de îndeplinit, atît timp cît prețurile au crescut de cîteva ori față de media anului trecut, iar cursul de schimb leu-dolar american a cunoscut o evoluție ascendentă.

Situația actuală (lipsa unui buget național) este similară cu cea înregistrată în aceeași perioadă a anului 1993. Bugetul statului a fost adoptat atunci de Parlament în luna aprilie și promulgat de președintele Ion Iliescu abia în luna mai. Ulterior, bugetul pe anul 1993 a fost modificat de două ori de către Guvern.

Bugetul pe anul în curs trebuie aprobat înainte de 20 aprilie 1994, dată la care va avea loc întîlnirea cu reprezentanții Fondului Monetar Internațional. Atunci vor fi analizate toate angajamentele asumate de Guvern în vederea acordării unor noi tranșe de împrumut valutar. Pe lîngă Legea bugetului de stat, Parlamentul va trebui să adopte și Legea falimentului, pînă la aceeași dată. **(Alin TOCAN)**

Nicolae Văcăroiu - premierul unui guvern fără suport financiar legal

Încotro, la sfîrșit de săptămînă?

■ raid prin unitățile de cazare și agrement din împrejurimile Iașului

Pentru liceenii și studenții din anii terminali se apropie cu pași iuți momentul despărțirii; este vremea bilanțurilor, a proiectelor de viitor și a întîlnirilor de rămas-bun. Pentru ei și pentru toți ceilalți, însă, este week-end. Pentru toți, ne-am propus să facem un raid în împrejurimile Iașului, pentru a vedea unde și cum se poate petrece într-un mod cît mai plăcut timpul liber. Am vizitat o serie de moteluri și popasuri pe care am încercat să le notăm folosind o scară cu note de la 1 (min.) la 5 (max.). Sigur, aprecierile noastre pot fi subiective; rămîne ca dvs. să vă convingeți singuri.

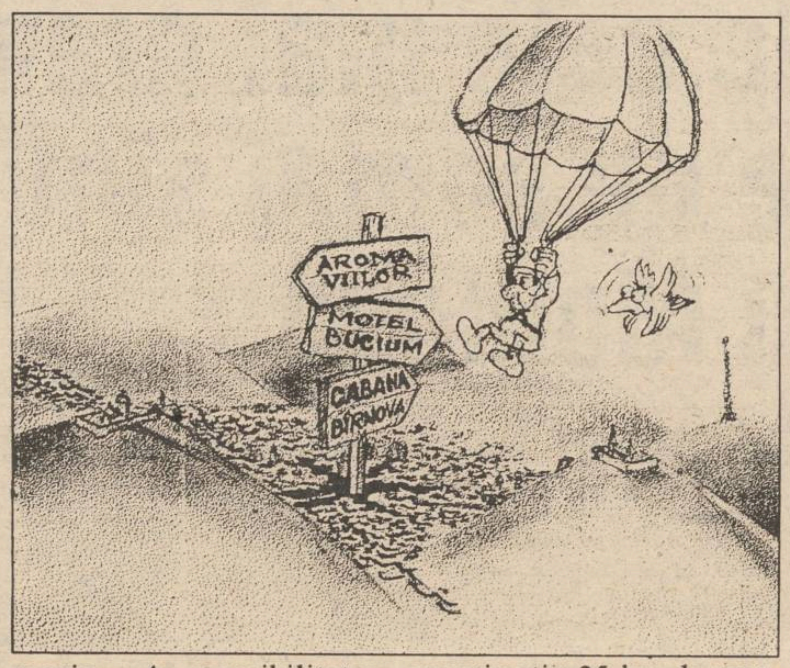

AROMA VIILOR - Motelul este situat pe șoseaua Iași-Breazu, la aproximativ 3 km de Tîrgușor Copou. Aspect exterior - 3; aspect interior, restaurant - 3, camere - 4; liniște - 5; aer curat - 5; priveliște - 4; meniu - 3; accesibilitatea prețului - 3; posibilități de agrement - 1.

POPASUL PĂCURARI - situat pe drumul Iași-Pașcani, la ieșirea din oraș. Aspect exterior - 2; aspect interior, restaurant - 3 (popasul dispune de căsuțe pentru cazare, acum închise); aer curat - 3; priveliște - 2; meniu - 4; accesibilitatea prețului - 5; posibilități de agrement - 1.

SCA BUCIUM TOMEȘTI - este situată în comuna Tomești. Aspect exterior - 4; aspect interior, cantină - 3, hotel - 4; meniu - 5; accesibilitatea prețului - 5 (meniu), 3 (camere); liniște - 5; aer curat - 4; priveliște - 4; posibilități de agrement - 1.

MOTELUL BUCIUM - situat pe șoseaua Iași-Vaslui, la aproximativ 7 km de Iași. Aspect exterior - 5; aspect interior, restaurant - 4, camere - 4; liniște - 5; aer curat - 5; priveliște - 5 (cea mai frumoasă panoramă asupra orașului); meniu - 4; accesibilitatea prețului - 3; posibilități de agrement - 4 (terasă, bar de noapte, teren de sport, excursii).

CABANA BÎRNOVA - Situată în comuna Bîrnova, la aproximativ 25 km de oraș. Aspect exterior -1; aspect interior, restaurant - 1, camere - 1, căsuțe - 1; priveliște - 5; liniște - 5; aer curat - 5; meniu - 1 (numai băuturi); accesibilitatea prețului - 4; posibilități de agrement - 4.

POPASUL POIENI - se află pe drumul Iași-Vaslui, la ieșirea din satul Poieni. Aspect exterior - 4; aspect interior -4; meniu - 5; priveliște - 5; liniște - 1 (în imediata vecinătate se află un service auto); aer curat - 2.

În încheiere, dorim să atragem atenția că unitățile prezentate nu sînt singurele existente. De asemenea, subliniem că, în cazul Cabanei Bîrnova, deși există posibilități naturale foarte mari pentru a fi un complex turistic extrem de căutat, cel care există acum este departe de ceea ce își doresc și merită ieșenii. **(Ciprian CUȘNIR)**

Evoluțiile cursului de schimb valutar și a volumului tranzacțiilor încheiate, în perioada 28 martie - 1 aprilie

Data / Valuta	Luni, 28 martie	Marți, 29 martie	Miercuri, 30 martie	Joi, 31 martie	Vineri, 1 aprilie
1 USD	1650 lei	1650 lei	1650 lei	1650 lei	1650 lei
1 GBP	2471,95 lei	2469,23 lei	2469,56 lei	2438,29 lei	2449,43 lei
1 FRF	287,73 lei	288,61 lei	289,17 lei	287,83 lei	289,31 lei
1 DEM	992,51 lei	988,62 lei	989,62 lei	983,25 lei	988,32 lei
Volumul tranzacțiilor	4.966.551,29 USD	4.017.107,62 USD	7.064.682;57 USD	3.365.158,75 USD	3.604.698.40 USD

Sistemul tarifelor de cazare practicat de unitățile de turism în cursul anului 1994

Prin Ordinul nr. 1 din 3 ianuarie 1994, emis de Ministerul Turismului, au fost stabilite noile plafoane maxime pentru tarifele serviciilor turistice, valabile în cursul anului 1994.

Ordinul prevede trei tipuri de tarife:

- **maximale**, stabilite pentru fiecare categorie de confort în parte;
- **contractuale**, care se referă la turismul organizat;
- **speciale**, care privesc direct cetățenii din România și Republica Moldova și sînt valabile inclusiv prin turismul necontractual. În această categorie, populația menționată este prevăzută ca putînd beneficia de reduceri de pînă la 70% din tariful maximal la hotelurile de 3 stele și pînă la 75% la hotelurile de 1 și 2 stele. Aceeași categorie stabilește și facilități pentru unele categorii sociale defavorizate sau cu venituri modeste.

Prezentăm în continuare tarifele maximale stabilite pentru diverse unități de cazare din stațiunile de pe litoral, valabile pentru anul 1994.

I. Hotelurl - tarife maximale (lei/zi/cameră):

	4 stele	3 stele	2 stele	1 stea
un pat	66 000 lei	46 000 lei	30 000 lei	20 000 lei
2 paturi	102 000 lei	71 000 lei	48 000 lei	30 000 lei
garsonieră	127 000 lei	89 000 lei	59 000 lei	40 000 lei
apartament	154 000 lei	107 000 lei	70 000 lei	50 000 lei

II. Moteluri - tarifele maxime pentru moteluri vor reprezenta 60% din cele pentru hoteluri, la aceeași categorie.

III. Vile - pentru vile de 1 și 2 stele și neclasificate - cel mult 70% din cele pentru hoteluri, la aceeași categorie; pentru vile de 3 și 4 stele -prin asimilare cu tarifele de hoteluri la aceeași categorie.

IV. Bungalow-uri - tarifele maxime pentru aceste unități de cazare variază între 6.000 lei și 9.000 lei (cameră cu un pat), 10.100 lei - 13.500 lei (cameră cu 2 paturi) și 12.000 - 17.000 lei (cameră cu 3 paturi).

V. Pensiuni - tarifele maxime pentru pensiuni vor reprezenta maximum 60% din tarifele pentru hoteluri, la aceeași categorie.

VI. Căsuțe - tarifele maxime pentru cazarea în căsuțe vor reprezenta maximum 80% din tarifele pentru bungalow-uri, la aceeași categorie.

VII. Camping-uri - tarifele maxime pentru închirierea terenurilor de campare sînt: 900 lei/zi/mp pentru categoria de 3 stele; 700 lei/zi/mp pentru categoria de 2 stele; 550 lei/zi/mp pentru categoria de 1 stea.

Precizăm că tarifele maximale de cazare pot fi modificate, în plus sau în minus, prin decizia Consiliului de administrație al unității respective, în funcție de gradul de ocupare a acestora. **(Mihaela BREZEANU)**

Agenția de turism NET

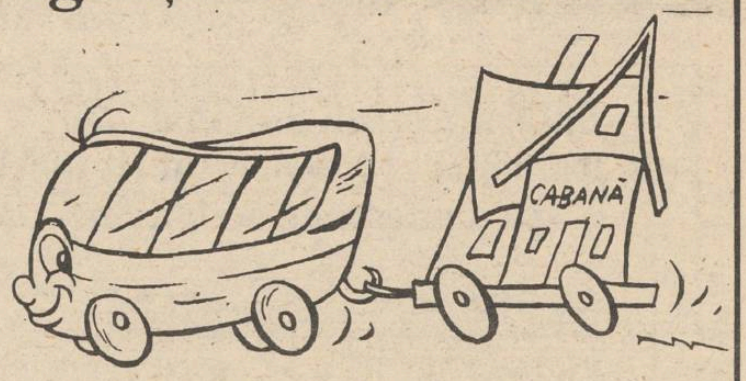

organizează excursii în:

TURCIA 3 aprilie - 41.000 lei, cu o cazare pe Litoral

POLONIA 6 și **18** aprilie - 38.000 lei

Odihnă și tratament în stațiunile:

DURĂU - cazare Hotel Bradul - 3.000 lei/zi

VATRA DORNEI - cazare Hotel Călimani - 4.800 lei/zi

BORSEC - cazare vile confort II - 2.300 lei/zi

Agenția de turism NET
(Casa Modei -Mezanin) tel. 117596

SEMINAR

O mînă întinsă...

Ştefan PRUTIANU

... O mînă poate fi întinsă de un prieten, un partener de afaceri sau un cerşetor.

Să tot fie vreo cîteva luni de cînd mă aflam, împreună cu alţi concetăţeni, într-o universitate americană. O profesoară de comunicare interumană ne proiectase o imagine pe perete. Noi o priveam cu toată cuminţenia.

"Ce vedeţi aici?", ne-a întrebat americanca, arătînd imaginea de pe perete.

"Eu văd o tînără elegantă", a spus careva dintre noi. "Ba nu, eu văd o babă zbîrcită", a spus altcineva. "Ba e tînără". "Ba e terminată". Disputa părea să dureze.

Uite aşa, priveam toţi aceeaşi imagine şi fiecare vedea altceva. Unii percepeau o tînără ameţitoare, alţii o babă aproape putredă.

"Aveţi dreptate şi unii şi alţii" - ne-a zis americanca, ca să nu ne luăm la bătaie - pe ecran sînt şi tînăra şi baba. O vedeţi pe una sau pe cealaltă, după cum vi-i inima şi dispoziţia. Este o problemă de percepţie umană. Fiecare vede lumea din afară după chipul şi asemănarea sa. Într-o zi bună, lumea-i frumoasă. Într-o clipă de mînie, lumea-i neagră. Percepţia noastră senzorială este, întotdeauna, selectivă şi, adesea, eronată.

Să ne uităm acum la vorbele din titlul acestui, chipurile, editorial. Ce v-a trecut prin minte cînd aţi citit "o mînă întinsă..."? Cu siguranţă, aţi făcut o alegere spontană, din cîteva variante posibile: prima - o mînă întinsă de un prieten, încredere, sinceritate, comunicare; a doua - mîna fermă, dar caldă, întinsă de un partener de afaceri, loialitate, prosperitate, credibilitate; a treia - mîna zdrenţăroasă a unui cerşetor, umilinţă, sărăcie; a patra - nici un gînd, nici o scînteiere, ca omul care aşteaptă să cadă pară mălăiaţă dintr-un ziar de provincie ca al nostru sau ca "24 Ore", care aruncă "cucul" imberb cum că, la Timişoara, certificatele de proprietate s-ar da cu toptanul, pe 5 dolari bucata. La cîtă dreptate au ei, s-ar îmbogăţi toată Moldova în trei ceasuri...

Deci, care din ele? Ce v-a sugestionat "o mînă întinsă"? Poate n-o să spunem nimănui, dar, fiecare dintre noi, un răspuns sincer faţă de sine însuşi ar limpezi ceva. Dacă aţi ales umilinţa, sărăcia, minciuna şi baba putredă, încă nu-i bine. Este explicabil, dar nu-i bine.

Vorba poetului ministru: "Decît sărac şi bolnav; mai bine bogat şi sănătos".

Dar, ca să încheiem tot la universitate, de data asta pe la noi, unde nu-i ca pe la ei, mă uit şi zic: mari profesori avem, dom'le! Să ne trăiască! Unii şi-au sacrificat o viaţă pe altarul planificării socialiste şi s-au sculat într-o dimineaţă numai buni să predea marketing. Asta nu-i la îndemîna oricui. Să te negi tot, într-o singură noapte! Practic, s-au întors pe dos şi, unii, au început să pută. Antici şi de demult, braţ la braţ cu şefii de catedră aleşi majoritar în facultăţile de business, ei silabisesc cursuri compilate şi însăilate-n silă de după două rînduri de ochelari.

Dea Dumnezeu să perceapă ei lumea noastră ca pe o tînără elegantă şi nu ca pe o babă costelivă.

Publicitatea este o armă scumpă, dar foarte eficientă

■ *publicitatea rezolvă astăzi cele mai delicate probleme ale oricărei afaceri*

Cezar CALUSCHI

Peste cîteva zile se vor împlini 290 de ani de la prima apariţie a unei reclame. La 8 mai 1704, în cel de-al treilea număr al săptămînalului **"Boston News Letter"**, apărea pentru prima dată, în America, un text care anunţa vînzarea unui teren, a unei case şi a unei plantaţii. Era întîiul pas pe un drum care avea să consacre unul din cele mai extraordinare instrumente ale vieţii economice şi sociale: **publicitatea**. În mai puţin de trei sute de ani, publicitatea a devenit, pe rînd, ştiinţă, artă şi industrie.

Puţine lucruri mai sînt în ziua de astăzi atît de penetrante şi de persuasive ca publicitatea. Oriunde mergem, orice am face sîntem înconjuraţi în fiecare clipă de cele mai evoluate forme ale reclamei. Din momentul în care ne trezim radioul transmite reclame, apoi ziarul citit la micul dejun conţine reclame, apoi panourile şi afişele de pe stradă, precum şi radioul din maşină. Urmează radioul de la birou, alte ziare, alte afişe, inscripţiile de pe mape, de pe pixuri şi scumiere, care ne înconjoară la tot pasul. Toate acestea asigură permanenţa în jurul nostru a uneia dintre cele mai ingenioase născociri ale minţii umane: **publicitatea**. Sute de mii de publicaţii, posturi de radio şi televiziune crează în fiecare secundă milioane de canale prin care publicitatea ajunge la noi. Publicitatea rezolvă astăzi cele mai delicate probleme ale lansării, promovării şi extinderii oricărei afaceri. Pentru cei care se îndoiesc încă, amintim cîteva din cele mai palpabile soluţii pe care le dă o publicitate bine făcută: informează despre produsul nou, informează despre schimbările de preţ şi despre preţurile cele mai avantajoase, explică funcţionarea unor produse despre care mintea nici nu a avut habar, corectează impresiile false şi alungă teama faţă de noutate. Sumele impresionante cheltuite pentru publicitate de către giganţii producători mondiali nu trebuie să lase nici o îndoială asupra forţei şi impactului extraordinar al unei campanii de publicitate în succesul unei afaceri. Chiar dacă nu fumaţi sau nu sînteţi fotograf profesionist, aţi auzit cu siguranţă de **Philip Morris** sau de **Kodak**. La fel, deşi prea puţini dintre noi conduc o maşină **Ford**, această marcă este foarte populară, atît generaţiilor în vîrstă, cît şi copiilor de şcoală. De asemenea, încălţămintea sport **Roebuck** sau produsele **Procter & Gamble**, care şi-au creat un renume mondial. Familiaritatea şi popularitatea acestor nume este rezultatul unor investiţii uriaşe a unor campanii care durează ani la rînd şi care acoperă toată planeta.

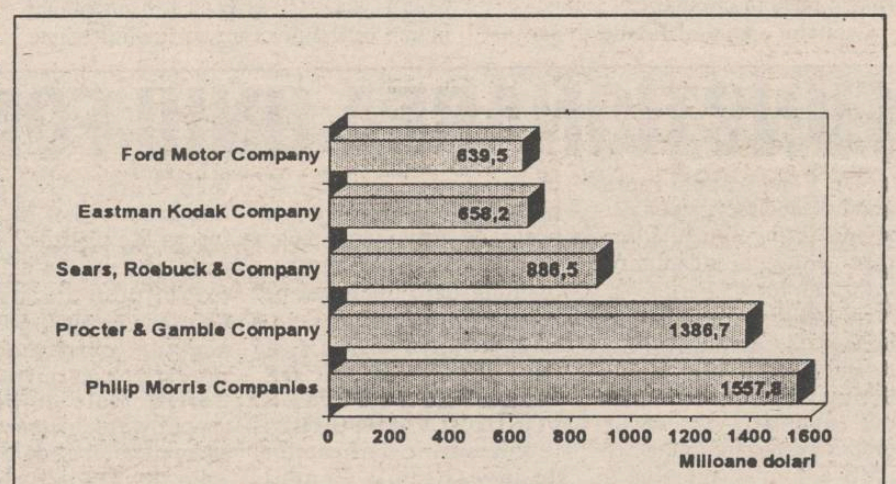

Cheltuieli de publicitate pe anul 1987

Graficul pe care vi-l prezentăm reprezintă cheltuielile de publicitate pentru anul 1987 ale companiilor de care aminteam mai sus şi este foarte elocvent din punct de vedere al eforturilor financiare care preced un succes mondial.

Cum se cheltuiesc aceste sume, care este rezultatul unor astfel de investiţii, exemple de campanii publicitare celebre care au lansat firme devenite acum de renume şi, mai ales, despre cum putem folosi acest instrument puternic şi eficace care este publicitatea vom arăta în numerele următoare.

La Tîrgul internaţional CeBIT '94, de la Hanovra, ieşenii au fost reprezentaţi de Centrul de Calcul al Universităţii "Al.I. Cuza"

În perioada 16-23 martie a avut loc la Hanovra (Germania) Tîrgul internaţional CeBIT '94, unul dintre cele mai importante tîrguri specializate în informatică, birotică şi comunicaţii.

Printre puţinii participanţi din România s-a numărat şi Centrul de Calcul al Universităţii "Al.I. Cuza" din Iaşi, căruia i-au fost repartizate standurile 14 şi 15 din hala 6, în cadrul secţiunii "East-West Meeting Point". Hala 6 a fost destinată secţiunii informatice şi afacerilor cu Canada.

În cadrul manifestărilor prilejuite de acest eveniment, domnul inginer Traian Ocneanu, directorul Centrului de Calcul, a susţinut o serie de patru conferinţe. Amănunte despre tematica conferinţelor, precum şi despre participarea românească la acest tîrg, veţi putea citi într-unul din numerele viitoare. **(Ioana BĂDULESCU)**

Amplasarea standurilor în hala 6, destinată informaticii: Bulgaria - 1,5; Estonia - 11; Letonia - 12; Lituania - 13; **România - 14, 15**; Rusia - 16, 17, 18, 19; Slovacia - 7; Cehia - 25; Ucraina - 20, 21, 26, 27; Ungaria - 22, 23; Belarus - 24; Germania - 8, 9, 10.

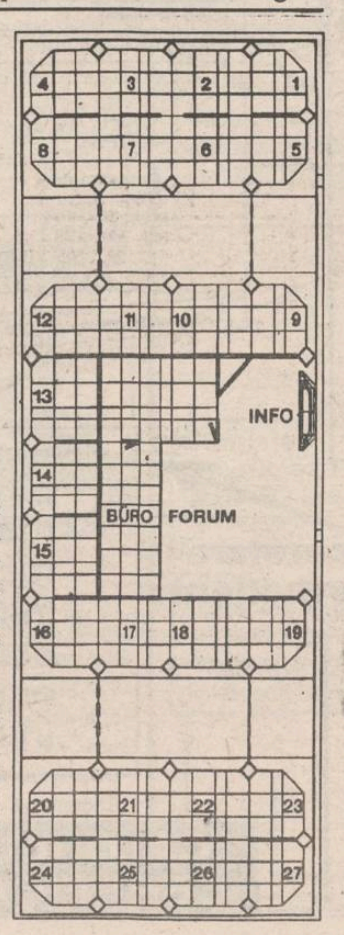

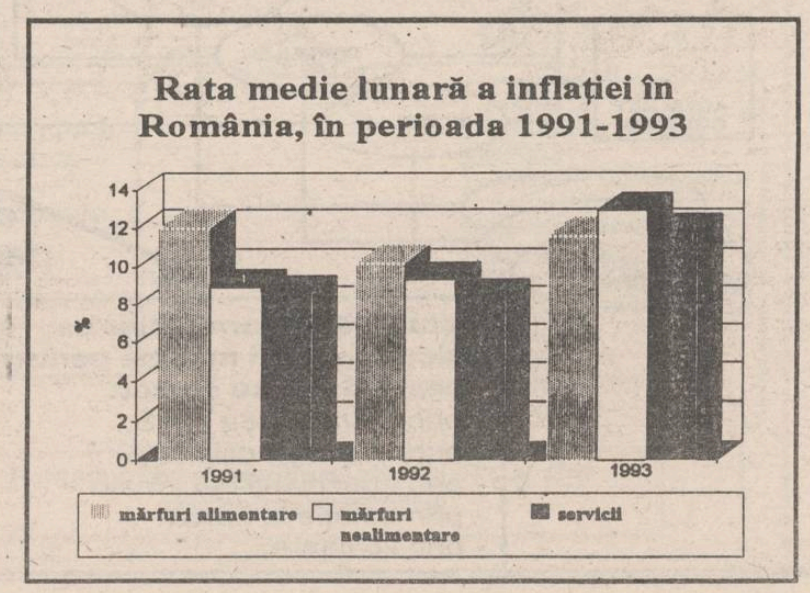

CARNETELE CU CERTIFICATE DE PROPRIETATE

În a doua jumătate a anului 1992 peste 15,5 milioane de cetățeni români au primit cîte un Carnet cu certificate de proprietate (CCP). Această acțiune a constituit una dintre etapele de desfășurare ale procesului de privatizare al societăților comerciale cu capital de stat.

Mulți dintre posesorii acestor CCP au renunțat să le mai păstreze, vînzîndu-le la prețuri derizorii (uneori chiar și pentru cîteva sut de lei). Cei care au profitat de aceste vînzări masive ale hîrtiilor de valoare amintite au fost romii, care au înțeles imediat că se pot obține cîștiguri importante din intermedierea vînzării CCP către cei interesați. În prezent, în România există un număr mare de persoane fizice, precum și cîteva firme (societăți comerciale sau unități bancare) care sînt posesoare, fiecare dintre ele, a unui număr de cîteva mii de carnete cu certificate de proprietate.

În cursul acestui an, Fondul Proprietății de Stat, împreună cu cele cinci Fonduri ale Proprietății Private din România, vor privatiza un număr relativ mare de societăți comerciale cu capital majoritar de stat. Din acest moment, va crește interesul pe care populația îl va acorda Carnetelor cu certificate de proprietate, deoarece ele vor putea fi folosite pe scară largă la cumpărarea acțiunilor firmelor ce vor fi vîndute. În mod cert, prețul cu care vor fi vîndute CCP-urile va crește destul de mult.

Certificatele de proprietate sînt hîrtii de valoare care atestă calitatea de acționar, pentru posesorul lor, la cele cinci Fonduri ale Proprietății Private din România, în limita a cinci mii de unități de valoare. Valoarea certificatelor de proprietate, respectiv a fiecărei unități de valoare, a fost obținută prin împărțirea valorii totale a capitalului social al FPP-urilor la întregul număr al certificatelor de proprietate puse în circulație.

Capitalul social al Fondurilor a fost constituit prin cedarea către acestea a 30 la sută din valoarea totală a capitalurilor sociale ale societăților comerciale de stat din România. Distribuirea Carnetelor cu certificate de proprietate contra unei sume foarte mici de bani (fiecare cetățean a plătit numai 100 de lei) a avut ca scop trecerea unei părți din fostele întreprinderi socialiste în proprietatea celor care au participat, prin munca lor, la construirea acestora. Acesta este motivul pentru care CCP-urile au fost distribuite numai cetățenilor care au împlinit vîrsta de 18 ani pînă la data de 31 decembrie 1990, deci celor care au avut posibilitatea de a lucra în aceste întreprinderi.

POSIBILITĂȚILE DE FOLOSIRE A CARNETELOR CU CERTIFICATE DE PROPRIETATE

Posesorii Carnetelor cu certificate de proprietate le pot folosi în momentul în care au dreptul să participe la privatizarea unei societăți comerciale. Această alternativă poate fi folosită de către cei care sînt angajați ai unei firme cu capital de stat și vor să cumpere acțiuni ale acesteia, în limita celor 30 de procente din valoarea capitalului social aflate în proprietatea FPP. Cumpărarea de acțiuni ale unei firme se face prin predarea certificatelor de proprietate contra acțiunilor, la valoare echivalentă.

Păstrarea CCP-urilor prezintă și un alt avantaj, care constă în posibilitatea vînzării lor pe o piață organizată, la o valoare mai mare sau cel puțin egală cu valoarea nominală stabilită de FPP. Piața organizată va fi constituită prin înființarea Burselor de valori, prin intermediul cărora prețul de vînzare al acestor hîrtii de valoare va fi stabilit strict în funcție de cererea și oferta înregistrată.

În cazul în care posesorii CCP-urilor nu se hotărăsc să le vîndă sau să participe la privatizarea unei societăți comerciale cu capital majoritar de stat, au posibilitatea să rămînă acționari ai Fondurior Proprietății Private. După terminarea procesului de privatizare în România, cele cinci FPP-uri se vor transforma din societăți comerciale -cum sînt organizate acum - în Fonduri mutuale. Acționarii acestor fonduri mutuale primesc la sfîrșitul fiecărui an o cotă parte din numărul dividendeor obținute.

FONDURILE PROPRIETĂȚII PRVATE

În România au fost înființate cinci Fonduri ale Proprietății Private, care sint:

FPP I - Banat, cu sediul la Arad

FPP II - Moldova, cu sediul la Bacău

FPP III - Transilvania, cu sediul la Brașov

FPP IV - Muntenia, cu sediul la București

FPP V - Oltenia, cu sediul la Craiova.

Pentru demararea efectivă a activității FPP-urilor, Agenția Națională de Privatizare a făcut arondarea societăților comerciale cu capital de stat la FPP-uri ținînd cont atît de o serie de parametri cantitativi (numărul societăților comerciale, capitalul acestora, profitul obținut și exportul făcut), cît și calitativi (de exemplu, rata profitului obținut). Societățile comerciale care își desfășoară activitatea în domeniile strategice sau critice din punct de vedere economic - cum ar fi chimie, finanțe, bănci, asigurări, construcții de mașini și metalurgia feroasă, au fost egal distribuite între cele cinci Fonduri. În ceea ce privește domeniile de activitate, toate societățile comerciale dintr-o ramură economică au fost alocate unui singur FPP, astfel încît fiecăruia i-a revenit sarcina de a pune în practică strategia stabilită cu Fondul Proprietății de Stat (FPS), pentru domeniul respectiv. Repartizarea firmelor din domeniile

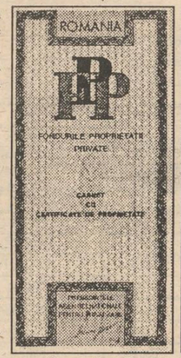

specifice a fost făcută astfel: FPP I - industria lemnului, celulozei și hîrtiei, la care se adaugă industria metalelor neferoase; FPP II - industria textilă și confecții; FPP III - industria transporturilor navale, piscicultura, turism, agrement , alimentație publică; FPP IV - industria sticlei, porțelan, faianță, medicamente, sănătate, cosmetice, săpunuri, materiale de construcții; FPP V - industria electronică, electrotehnică, pielărie și încălțăminte.

Societățile comerciale din domenii de activitate, cum sînt agricultura, construcțiile, comerțul exterior și interior, transporturi aeriene, au fost distribuite celor cinci FPP-uri ținîndu-se cont numai de criteriul regional.

Această împărțire a societăților comerciale cu capital majoritar de stat (70 de procente aparține statului român, fiind gestionat de FPS iar 30 la sută a fost trecut în proprietate privată, gestionată de FPP-uri) are ca efect, de exemplu, gestionarea tuturor firmelor din industria textilă de către FPP II-Moldova, în limita cotei de capital social care îi revine.

FUNCȚIONAREA UNUI FOND MUTUAL

Un Fond Mutual reprezintă o asociere a unor persoane fizice sau juridice, care își propun îndeplinirea următoarelor scopuri:

mobilizarea economiilor bănești ale membrilor săi; creșterea veniturilor proprilor membri prin efectuarea de investiții în valori mobiliare; sprijinirea activității acelorași membri în vederea inițierii și dezvoltării afacerilor proprii; informarea permanentă cu privire la dezvoltarea pieței de capital și la instrumentele care operează pe această piață.

DREPTURILE DEȚINĂTORILOR DE CERTIFICATE ALE FONDULUI MUTUAL

Posesorii certificatelor de investitor la Fondul Mutual au o serie de drepturi, dintre care cel mai important constă în participarea la împărțirea profitului obținut la sfîrșitul exercițiului financiar al unui an. În plus, posesorii acestor certificate de investitor (similare cu Certificatele de proprietate) pot cumpăra alte asemenea hîrtii de valoare , din dividendele obținute de la Fond, beneficiind de o reducere de cîteva procente a prețului de cumpărare. La toate acestea se mai adaugă și dreptul de a obține, pe baza resurselor Fondului, finanțarea totală sau parțială, în condiții avantajoase, a unor proiecte de dezvoltare proprii, prin emiterea de valori mobiliare sau a altor titluri financiare.

FPP-II MOLDOVA A ÎNFIINȚAT O FIRMĂ MIXTĂ ROMÂNO-GERMANĂ

La începutul anului 1994, Fondul Proprietății Private II-Moldova a participat la înființarea unei societăți comerciale cu capital mixt, româno-german, cu denumirea România-Leasing SA. Capitalul social al noii firme este de 1 milion de mărci germane,din care aproape 90 de procente sînt deținute de FPP II. Obiectul de activitate al acestei societăți comerciale îl constituie leasingul (o formă de închiriere), cu utilaje agricole.

Această acțiune se adaugă investițiilor făcute de FPP II în cursul anului trecut, prin participarea la o serie de lucrări de reconstrucție ale unor clădiri de interes turistic.

Valoarea dividendelor obținute de FPP II-Moldova la sfîrșitul anului 1993 încă nu a fost dată publicității. În schimb, după încheierea exercițiului financiar al anului 1992, Fondul amintit a obținut un profit net de peste 4 miliarde de lei. Mai mult de 75 la sută din această sumă a fost reinvestită, restul de 25 de procente fiind depus la diferite bănci.

IMPORTANT

Începînd cu următorul număr, "Monitorul Financiar" publică gratuit cererile și ofertele pentru vînzarea Carnetelor cu certificate de proprietate, venite din partea cititorilor

Ați cumpărat carnete cu certificate de proprietate?

Dan Gâlea, prefectul județului Iași:

"Pînă acum nu am cumpărat nici un alt carnet cu certificate de proprietate. Dacă m-aș fi gîndit la aceasta, poate că aș fi cumpărat. Rețineți că eu i-am sfătuit pe toți cei cu care am vorbit să nu vîndă CCP. Cred că cei care nu le mai au este posibil să fi pierdut posibilitatea de a avea niște cîștiguri peste o perioadă de timp. Consider că chiar singurul CCP pe care-l am va reprezenta o investiție".

Mircea Balaban, șeful Direcției teritoriale Iași a FPS:

"Nu am cumpărat carnete cu certificate de proprietate pentru că nu mă consider un bun afacerist, în așa fel încît să le investesc profitabil. Dar, pentru cei interesați, peste o lună sau două CCP vor putea fi vîndute și cumpărate la valoarea lor nominală pe piața bursieră organizată de Fondurile Proprietății Private."

Alexandru Căpitănescu directorul filialei Iași a FPP II - Moldova:

"Am cumpărat patru carnete cu certificate de proprietate în toamna anului trecut, de la Suceava. Am plătit cîte 10.000 de lei pentru fiecare. Sînt convins că posesorul CCP-urilor va avea avantaje materiale importante după participarea la privatizarea unor societăți comerciale. Cei care pot garanta aceasta sînt salariații firmelor care au fost deja privatizate".

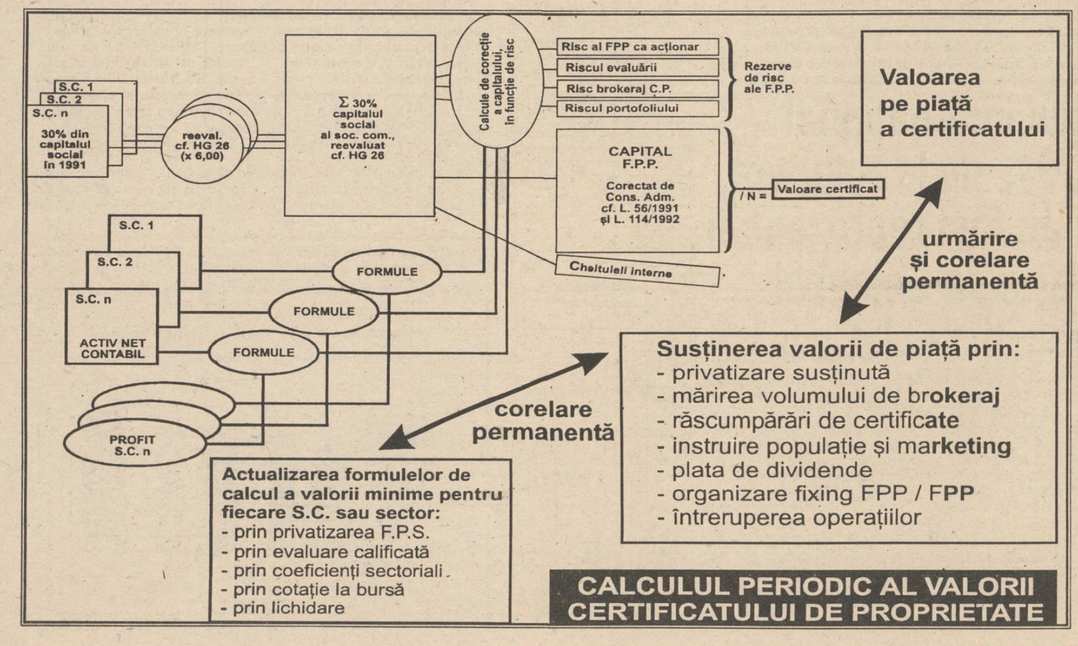

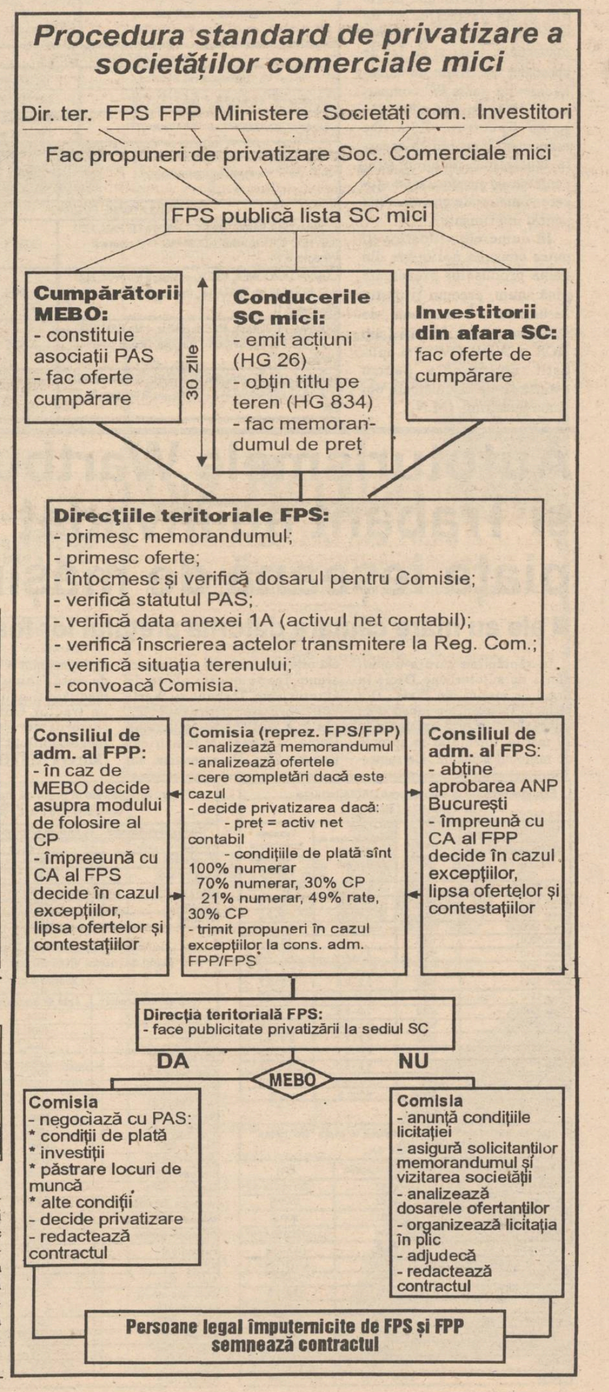

Oferte de produse informatice

În acest număr ne propunem să vă prezentăm oferte din gama perifericelor de ieșire, oferta de imprimante matriceale, laser și cu jet de cerneală, noi oferte de calculatoare din gama PC compatibile IBM, precum și din gama Spectrum Z80. De asemenea, începînd cu această săptămînă, începem prezentarea de periferice de stocare și materiale consumabile pentru imprimante.

În numerele viitoare veți putea consulta noi oferte din gama produselor prezentate pînă acum, precum și oferte de birotică și comunicații, de software pentru PC-uri (sub DOS și WINDOWS) și aplicații multimedia pentru deținătorii de calculatoare din gama Spectrum. **(M.N.)**

DENUMIRE PRODUS	PREȚ	FIRMA CARE COMERCIALIZEAZĂ
CALCULATOARE HC(Z80)		
Calculator HC 91	107380 lei	FIMEX
Calculator HC 91, FDD 3.5" sau FDD 5.25"	261234 lei	FIMEX
Calculator HC2000, FDD 3.5" + Monitor TTL	299.900 lei + 115.050 lei	FIMEX

DENUMIRE PRODUS	PREȚ	FIRMA CARE COMERCIALIZEAZĂ
CACULATOARE COMPAQ		
COMPAQ PRESARIO, 486SX, 25MHz, 4 Mb RAM, FDD 3,5", HDD 100 Mb, monitor COMPAQ 14", (mouse și Windows 3.1	2050 $	QUARTZ
COMPAQ PROLINEA, 486DX, 66MHz, 8 Mb RAM, FDD 3,5", HDD 540 Mb, SVGA 14", (mouse, DOS 6 și Windows 3.1)	4890 $	QUARTZ
COMPAQ PROLINEA, 486SX, 25MHz, 4 Mb RAM, FDD 3,5", HDD 210 Mb, SVGA 14", (mouse, DOS 6 și Windows 3.1)	2389 $	QUARTZ
COMPAQ PROSIGNIA, 486 DX, 66MHz, 8 Mb RAM, FDD 3,5", HDD 1,05 Gb, VGA 14" mono, placă de rețea de 32 biți	8351 $	QUARTZ

DENUMIRE PRODUS	PREȚ	FIRMA CARE COMERCIALIZEAZĂ
IMPRIMANTE MATRICEALE - GAMA EPSON		
LX 100, 9 pini, A4, 240CPS	305$*	FIMEX
LQ 100, 24 pini, A4, 200CPS	279$	QUARTZ
LQ 100, 24 pini, A4, 200CPS	350$*	FIMEX
LQ 100, 24 pini, A4, 200 CPS	299$	QUARTZ
LX 400, 9 pini, A4, 180 CPS	308$	INFONET
LX 400, 9 pini, A4, 180 CPS	273$	QUARTZ
LX 400, 9 pini, A4, 180 CPS	275$	UNIVERSAL RX
FX 1170, 9 pini, A3, 380 CPS	750$*	FIMEX
FX 1170, 9 pini, A3, 380 CPS	659$*	QUARTZ
FX 1170, 9 pini, A3, 380 CPS	600$	INFONET
FX 1170, 9 pini, A3, 380 CPS	800$*	IIRUC
FX 1170, 9 pini, A3, 380 CPS	660$	UNIVERSAL RX
LQ 1070, 24 pini, A3, 225 CPS	995$*	IIRUC
LQ 1070+, 24 pini, A3, 225 CPS	830$*	FIMEX
LQ 1070+, 24 pini, A3, 225 CPS	773$	QUARTZ
LQ 1070+, 24 pini, A3, 225 CPS	890$	INFONET
DFX 5000, 9 pini, A3, 533 CPS	2443$	INFONET
DFX 5000, 9 pini, A3, 533 CPS	2163$	QUARTZ
DFX 5000, 9 pini, A3, 533 CPS	2420$	UNIVERSAL R.X.
DFX 8000, 18 pini, A3, 1066 CPS	4744$	INFONET
DFX 8000, 18 pini, A3, 1066 CPS	3898$	QUARTZ

DENUMIRE PRODUS	PREȚ	FIRMA CARE COMERCIALIZEAZĂ
IMPRIMANTE CU JET DE CERNEALĂ		
EPSON STYLUS 800, A4, 180 CPS	650$*	FIMEX
EPSON STYLUS 800, A4, 180 CPS	564$*	QUARTZ
EPSON STYLUS 1000, A4, 180 CPS	786$	QUARTZ
HP DeskJet 310, portable, 300 DPI	463$	RADIX
HP DeskJet 550C, 300 DPI, 120CPS	1005$	RADIX
HP DeskJet 1200C, 300x300 DPI, color	2756 $	RADIX
HP DeskJet 1200PS, 600x300 DPI, Postscript	4074$	RADIX

DENUMIRE PRODUS	PREȚ	FIRMA CARE COMERCIALIZEAZĂ
DISCHETE		
3M, HD, 3.5"	4100 lei	INFONET
3M, HD, 3.5"	4900 lei	FIMEX
3M, HD, 3.5"	3575 lei	IIRUC
TDK, HD, 3.5"	4100 lei	FIMEX
MAXELL, HD, 3.5"	4525 lei	FIMEX
VERBATIM, HD, 3.5"	4000 lei	FIMEX
RANK XEROX, HD, 3.5"	3492 lei	IIRUC
JVC, HD, 3.5"	3550 lei	FIMEX
ICE FELIX, HD, 3.5"	2362 lei	FIMEX
3M, HD, 5.25"	2197 lei	IIRUC
TUNGSRAM, HD, 5.25"	2100 lei	INFONET
VERBATIM, HD, 5.25"	2301 lei	FIMEX
SONY, HD, 5.25 "	1970 lei	IIRUC
FUJI, HD, 5.25"	1350 lei	INFONET
BASF, HD, 5.25"	2487 lei	FIMEX
RANK XEROX, HD, 5.25"	2388 lei	IIRUC
MAXELL, HD, 5.25"	2586 lei	FIMEX
(No name), DD, 5.25"	472 lei	IIRUC

*) - prețul include TVA

Notă: prețurile în dolari se transformă în lei ținînd seama de cursul oficial de schimb din ziua plății. Firma FIMEX face o reducere de 10% a prețurilor la calculatoare și imprimante pentru luna aprilie, iar firma INFONET CONSULTING face reduceri de 15 - 25 % pentru echipamentele DTK și DIGITAL, tot pentru luna aprilie.

Firmele din Iași care nu au fost cuprinse în aceste oferte, dar ar fi interesate, sînt rugate să transmită oferta completă la redacția cotidianului MONITORUL.

Autoturismele Wartburg și Trabant au invadat piața ieșeană de mașini

■ ele au mare căutare datorită prețului lor foarte mic

În săptămîna care a trecut, oferta de autoturisme Dacia în tîrgul de mașini din Piața „Doi băieți", Tătărași, s-a încadrat în intervalele de preț existente la 20 martie, tinzînd să se apropie de mijlocul acestuia. De remarcat este existența, în continuare, a unei foarte bogate oferte de autoturisme Trabant și Wartburg, precum și prezența pe piață a multor autoturisme Dacia cu număr de înmatriculare din Cluj. De asemenea, am mai constatat o scădere a ofertei de autovehicule Aro. Oferta inedită a tîrgului a constituit-o un tractor Universal 650 cu remorcă de 5 tone, la prețul (negociabil) de 7,5 milioane lei. **(Mircea NISTOR)**

Evoluția prețului la autoturisme DACIA în piața "Doi băieți" - Tătărași

Tipul autoturismului	Anul fabricației	Prețuri la data de 20 martie (mil. lei)	Tendințe înregistrate în 27 martie (mil. lei)
Dacia 1300	1979	1,5 - 1,8	1,6 - 1,7
Dacia 1300	1980	1,5 - 2,0	1,8 - 1,9
Dacia 1300	1981	1,6 - 2,1	1,9 - 2,0
Dacia 1300	1982	2,0 - 2,3	2,1 - 2,2
Dacia 1300	1983	-	2,3 - 2,3
Dacia 1310	1984	2,1 - 2,4	2,1 - 2,4
Dacia 1310	1985	2,2 - 2,6	2,4 - 2,6
Dacia 1310	1986	2,2 - 2,5	2,5 - 2,7
Dacia 1310	1987	2,6 - 2,7	2,6 - 2,8
Dacia 1310	1988	2,9 - 3,6	3,1 - 3,2
Dacia 1310	1989	3,1 - 3,8	3,4 - 3,6
Dacia 1310	1990	3,7 - 4,1	3,8 - 4,1
Dacia 1310	1991	4,0 - 4,7	4,5 - 4,6
Dacia 1310	1992	4,5 - 5,0	4,8 - 4,9
Dacia 1310	1993	5,0 - 5,5	5,2 - 5,5
Dacia 1310	1994	5300 $	9,0

Prețuri la mașini de fabricație străină, în piața "Doi băieți" - 27 martie a.c.

Tipul autoturismului	Anul de fabricație	Preț
Nissan - datsun	1982	2,5 mil. lei
Luaz 4x4	1992	1500 $
Toyota Corolla DX	1981	800 $
Renault 11 GTL	1986	4200 DM
VW Passat D	1988	7000 DM
Opel Kadett	1990	11000 DM
Audi 100	1986	3800 $
Mercedes 300 D	1988	16500 $
Audi 100	1988	8000 $
Mercedes 240 D	1984	2750 $
Opel Kadett 1,8 D	1982	1100 $
Mazda 626 GLX	1988	4,4 mil. lei
Wartburg	1988 - 1990	1,7 - 2,0 mil. lei
Trabant	1988 - 1990	0,8 - 1,2 mil. lei

Prețuri înregistrate în tîrgul de mașini SEVERIN - Suceava - 26 martie a.c.

Tipul autoturismului	Anul de fabricație	Preț (mil. lei)
Ford Escort	1987	6,3
Dacia break	1991	2,8
Lada Samara	1991	9,4
Wartburg	1987	1,7
Trabant	1988	1,4
VW Golf	1987	8,0

Tîrgul de mașini Vitan Bîrzești - București - 27 martie a.c.

Tipul autoturismului	Anul de fabricație	Preț
Dacia 1410	1994	5,8 mil. lei
Dacia 1310	1989	2000 $
Oltcit Oltena - 5 vit.	1994	4 mil. lei
Alfa Romeo TD	1985	4000 $
Opel Kadett 1,6 D	1980	1500 $
Pontiac Fierrosport	1987	6000 $
Opel Omega 2 l	1989	7300 $
Nissan Cherry D	1984	1200 $
Opel Rekord 2,3 D	1984	1400 $
Peugeot 405	1986	5500 $
Opel Ascona D	1986	3300 $
Mercedes 280 SE	1984	6600 $
Mercedes 190 D	1985	8300 $
Mercedes 250 automat.	1981	1850 $
Mercedes 300 D sport	1986	3800 $
Oldsmobile Regency D	1989	10.000 $
Peugeot 309	1987	4100 $
Volvo 740	1987	6900 $
Audi 80 - 5 vit.	1986	3500 $
Camionete, dube și camioane		
VW D	1985	5800 $
Mercedes 207 D	1988	6900 $
IFA + remorcă	1990	8000 $
Ford Tranzit D - 2,5 t	1988	7600 $
Camion Raba	-	10 mil. lei

Tîrg de confecții și tricotaje

În perioada 13-21 aprilie 1994, în stațiunea Sovata se va desfășura o întîlnire între producători și comercianți din domeniul confecțiilor și tricotajelor.

Întîlnirea se va desfășura pe două secțiuni: 13-17 aprilie - confecții uniforme școlare, confecții textile, confecții piele, confecții sport și 18-21 aprilie - tricotaje.

Acțiunea este organizată de Departamentul Comerțului Interior, Departamentul Industriei Textile-Pielărie, Patronatul Texin s.c. Scopul acestei întîlniri este angajarea necesarului de uniforme școlare pentru anul 1994, completarea fondului de marfă destinat sezonului de primăvară-vară, inclusiv articole pentru litoral și trasee turistice, negocieri de prețuri etc.

Totodată, vor avea loc discuții privind orientarea cererii de mărfuri pentru etapa următoare. **(Costel STROESCU)**

Zilele Economice de la Veszprem

În perioada 1-5 iunie 1994, firma Tade-Paier Ltd., în cooperare cu Agenția Ungară pentru Investiții și Dezvoltare Comercială, organizează "Zilele Economice de la Veszprem" (Ungaria). Agenții economici interesați să participe la Tîrgul internațional de vară pentru bunuri de consum de la Veszprem se pot adresa la Direcția Teritorială Iași a F.P.S. (Prefectură, camera 170).

Tîrguri internaționale

■ În perioada **2-8 mai** 1994, va avea loc în localitatea Izmir - Turcia, **Tîrgul țărilor semnatare ale declarației de cooperare de la Marea Neagră și a țărilor euro-asiatice**. Manifestarea expozițională va reuni standuri cu textile, produse chimice pentru prelucrarea pielăriei, confecții, produse din piele, alimente și tehnologii de ambalare, metale și minerale, bunuri de consum, detergenți, săpun și aparatură pentru curățenie, materiale de construcții, mașini pentru prelucrarea lemnului, produse petroliere și chimice ș.a.

Relații suplimentare la Direcția pentru Strategie, Promovare și Cooperare din Ministerul Comerțului - telefon 01/631.42.74; fax - 01/312.23.42.

■ În perioada **4-13 mai** 1994, la Eforie Nord se va desfășura **Tîrgul Național engros metalo-chimice, TINMEC**, ediția a 8-a. În cadrul manifestării, vor avea loc contacte de afaceri, lansări de comenzi, perfectări de contracte. Informații suplimentare la Departamentul Comerțului Interior - telefon 01/6311053 sau Camera de Comerț și Industrie a României - telefon 01/6144250.

■ În perioada **8-11 iunie** 1994 va avea loc manifestarea expozițională **"IMPORT MESSE"**, în Berlin - Germania. Tîrgul este organizat pentru produse textile, confecții, articole decorative, bijuterii, mic mobilier. Înscrierile se fac la Ministerul Comerțului - Departamentul de Comerț Exterior, telefon 01/631.07.50, fax - 01/312.23.42.

Oportunități de afaceri

■ Producător belgian de căzi de baie cu instalații de balneoterapie, incluzînd dispozitive de masaj cu jet de apă, de aer sau combinații ale celor două, caută importatori din țările Europei Răsăritene.

AQUAMASS SA
Rue du Page 86
B - 1050 Bruxelles-Belgique
Tel: (2) 539 23 54
Fax: (2) 539 40 28.

■ Societate bulgară, dispunînd de un teren (5.000 metri pătrați) și de construcții (1.800 metri pătrați), caută partener interesat de cumpărare sau de închiriere. Terenul este situat de-a lungul bulevardului principal din orașul Russé, într-o zonă de liber schimb. Clădirile nu conțin nici un fel de utilaje. Uzina a fost expropriată în 1947 și restituită în 1993.

CCI SOFIA
11A STAMBOLIISKI BLVD
1040 SOFIA BULGARIA
ING. IRINA TERSYSKA
TEL: 359.2.800231
FAX: 359.2.873209
TLX: 067.22374.

■ Societate spaniolă specializată în logistică (stocare, distribuție și transport) dispune de centre de depozitare în întreaga țară și caută parteneri interesați de piața spaniolă. Oferă, de asemenea, diverse posibilități de colaborare.

CCI DE ZARAGOZA
PASEO ISRAEL LA CATOLICA 2
50009 ZARAGOZA ESPAGNE
D. JUAN CARLOS USERO MILLAN
TEL: 34.76.552298
FAX: 34.76.357945
TLX: 58072 CACIN E.

■ Comerciant francez vinde vehicule industriale de marcă: VOLVO-SCANIA-MERCEDES-MAN-RENAULT și piese de schimb. Studiază toate propunerile comerciale.

AGENCE REGIONALE DE DEVELOPPEMENT
185 BVD DE LA LIBERTE
59013 LILLE CEDEX FRANCE
MME. J. VERMERSCH
TEL: 33.20.30.8281
FAX: 33.20.57.0755
TLX: 120647.

Piața produselor alimentare și cosmetice

(urmare din pag.1)

PRODUSUL	CENTRAL Ștefan cel Mare	Alimentara Cuza Vodă	SUPER COPOU	Alimentara Gară	MERCUR Podu Roș	Hala Centrală	Alimentara T. Vladimirescu
Cașcaval	4800	4987	4900	4985	4987	—	4987
Brînză topită (Olanda)	3800	3500	4100	1930	3500	3500	3650
Brînză de burduf	3000	3200	3100	3338	3980	—	—
Telemea de vaci	3000	2980	2920	2980	2980	3980	—
Brînză "Moldova"	3000	2983	—	3112	3100	—	2985
Brînză "Luduș"	3200	2357	—	—	—	2357	—
Cașcaval afumat	5600	—	—	—	—	5530	—

Alte brînzeturi

PRODUS	MAGAZIN	PREȚ
CAȘ DE VACI	SUPER COPOU	4100 Lei/Kg
CAȘ FRĂMÎNTAT	UNIC	2800 Lei/Kg
CAȘCAVAL APERITIV	CENTRAL - ȘTEFAN CEL MARE	5300 Lei/Kg
BRÎNZĂ FOCȘANI	CENTRAL - ȘTEFAN CEL MARE	3200 Lei/Kg
BRÎNZĂ DE VACI	HALĂ / TUDOR	1895 Lei/Kg
BRÎNZĂ TOPITĂ CARPAȚI	"MOLDOVIȚA" - C. NEGRI	3775 Lei/Kg
CAȘCAVAL OLANDA	CENTRAL - ȘTEFAN CEL MARE	5200 Lei/Kg
BRÎNZĂ TOPITĂ CARPAȚI	ALIMENTARA "ZIMBRU" - DACIA	1432 Lei/Cutie

PRODUS	SUPER COPOU	UNIC	CENTRAL Ștefan cel Mare	ESTIA	R.C. STAR	HALA CENTRALĂ	FRAROM Bd. Independenței
Pasta de dinți COLGATE (80gr.)	1457	1200	1300	1230	1340	1200	—
Săpun PALMOLIVE	666	550	520	550	629	—	—
Săpun CAMAY	—	1400	1300	1600	1489	1300	1400
Spray deodorant DENIM	4755	3500	4100	3650	3935	3060	3500
After shave DENIM	6938	5500	—	7000	—	—	7050
Spray deodorant CHARMIS	—	—	2700	—	—	2740	—

TOPUL EXTREMELOR

PRODUS	PREȚ MAXIM	PREȚ MINIM	MAXIM	MINIM
Pasta de dinți COLGATE (80gr.)	1480	1130	Alimentara - Canta	Triumf - T\t\ra[i
Săpun PALMOLIVE	590	440	Alimentara - Tg. Cucu	Hala Central\
Săpun CAMAY	2247	1300	"Diana" - Bd. Independenței	Mercur - Podu Ro[
Spray deodorant DENIM	4137	3060	Indiana - Tg. Cucu	Hala Central\
After shave DENIM	7422	7000	Indiana - Tg. Cucu	Estia
Spray deodorant CHARMIS	3260	2700	Tonetari - Tg. Cucu	Tonetari - T\t\ra[i

RADIO Nord-Est
Radio Nord-Est
72,44 MHz
Top Nervos!

SÎMBĂTĂ, ora 10.00
... vă va pune în legătură directă
cu cele mai fierbinți surse de enervare a populației
SECȚIUNI:
muzică românească,
muzică străină, personalități, dezastre
Reluare - duminică, ora 22.
Realizator: **FLORIN CONSTANTIN**
Telefon: 032/142446; 146363.
Pentru corespondență: Of. Poștal nr. 6, C.P. 1340.

SPECIAL
FIRMA NEST
oferă en - gros pentru :
pizzerii - restaurante
✦ Salată de ardei capia import 2150 lei
✦ Salată asortată de legume import 2150 lei
✦ Ketchup "PHILICON" import 340 g 1245 lei
patiserii, cofetării
✦ Praf de copt import seturi de 10 pachete 735 lei/set
✦ Zahar vanilat import seturi de 10 pachete 735 lei/set
Prețurile nu includ TVA
DEPOZIT
str. C.A. Rosetti, nr.1
(Podu de Fier), lîngă
Agenția Loto-Prono
Program:
luni-vineri 9^{00}-18^{00}
sîmbătă-duminică
10^{00}-13^{00}

Rusia

Peste 8.000 de producători industriali sînt pe cale de a fi declarați în stare de faliment

■ principala măsură de austeritate preconizată de guvernul de la Moscova este înjumătățirea bugetului destinat apărării naționale

În ultimii doi ani, producția industrială a Rusiei a fost contractată doar în proporție de 40%, produsele rusești găsind tot mai greu piață de desfacere. Acest fapt a condus la declararea falimentului în cazul a peste 50 de firme mici și mijlocii.

Serghei Beliaev, directorul general al **Agenției Federale pentru Declararea Falimentului**, înființată în septembrie 1993, declara că "8.000 de firme sînt în imposibilitate de plată, trebuind declarate în stare de faliment; ele reprezintă 9% din totalul firmelor industriale din Rusia." Deși Guvernul de la Moscova a încercat susținerea mai multor producători industriali prin credite cu dobîndă redusă și subvenționată de la buget, în ultimul trimestru al anului 1993 foarte multe dintre aceste credite au fost sistate.

"Noi toți trăim mai degrabă cu impresia că falimentul este ceva îngrozitor și nu o șansă de a lua totul de la capăt", afirmă **Igor Gaidar**, arhitectul reformei rusești, fost prim-ministru, continuînd: "falimentul este unul din tabu-urile cele mai puternice ale perioadei post-comuniste a Rusiei."

Vechiul Parlament al Rusiei a votat, în vara trecută, Legea Falimentului, iar în octombrie, Boris Elțîn a semnat decretul cu privire la aplicarea acesteia. Deși cadrul juridico-legislativ a fost creat, punerea în practică a acestei legi este foarte dificilă. Dificultatea constă în special în lipsa de experiență a creditorilor în urmărirea debitorilor insolvabili și inexistenței jurisprudenței în domeniu, ceea ce îngreunează munca judecătorilor care trebuia să declare starea de faliment a unei firme.

Nou înființata Agenție Federală pentru Declararea Falimentului are drept obiectiv precizarea criteriilor care stau la baza declarării falimentului firmelor insolvabile. Cu toate acestea, s-a dovedit că de la teorie la practică este cale foarte lungă. Astfel, Irkutsk-Energo, deși îndeplinea condițiile pentru a fi declarată în stare de faliment, nu a fost declarată, judecătorii apreciind că întreprinderea (producătoare de energie) este de importanță națională și, deci, inviolabilă.

În raportul anual al președintelui Elțîn către națiune, pe 1993, acesta preciza: "Pentru moment, supraviețuiesc acei producători industriali care au cele mai multe privilegii și care știu să obțină bani de la guvern. În acest fel se trece la o economie de piață liberă, însă primitive și ineficiente. Guvernul va trebui să susțină și pe viitor producția industrială, însă numai într-o proporție de maximum 10%".

Prima măsură de austeritate a și fost preconizată, ea constînd în diminuarea bugetului pentru apărare la mai puțin de jumătate din cele 37 trilioane de ruble afectate inițial acestui sector. Prin această măsură, peste 3.000 de firme de echipament militar vor fi grav atinse. "Aceasta este începutul furtunii, iar noi sîntem tornada care dărîmă", afirma S. Beliaev, referindu-se la rolul Agenției Federale pentru Declararea Falimentului.

(traducere și adaptare, după "The Economist", de Mircea NISTOR)

Schimburile comerciale ruso-taiwaneze

În lunile ianuarie și februarie, anul curent, comerțul dintre Rusia și Taiwan a crescut de două ori, ajungînd la 180 de milioane de dolari, se arată în raportul Consiliului pentru comerț exterior al Taiwanului, publicat la Taipei. Reprezentantul Consiliului a declarat că relațiile economice dintre Moscova și Taipei au fost impulsionate ca urmare a hotărîrii adoptate în luna februarie privind diminuarea reciprocă a taxelor vamale. În prezent, balanța comercială înclină în favoarea Rusiei, care exportă în Taiwan oțel, aluminiu și aur.

Senatul american a adoptat un nou amendament la bugetul federal pe 1995

Senatul Congresului SUA a adoptat un amendament la proiectul bugetului federal pe anul financiar 1995, în care se specifică faptul că SUA se vor opune prin toate mijloacele adecvate tentativelor Federației Ruse de a recurge la intimidare, la amenințare cu forța armată sau cu presiuni economice pentru a-și crea sfere de influență în fostele țări sovietice, în țările baltice și în țările Europei centrale și de est. Autorul propunerii, senatorul republican, **Mitch McConnell**, a declarat că, în ultimul timp, Rusia manifestă tendința de reînnoire a sferelor de influență în fostele țări sovietice, precum și în țările din Europa centrală și de est, recurgînd la presiuni economice și politice. Aproape toți conducătorii de state din Europa centrală și de est, precum și din Asia Centrală, și-au exprimat, în mod public și în particular, profunda îngrijorare în legătură cu tendințele neoimperialiste ale Rusiei - a mai menționat senatorul american.

Ridicarea unor restricții impuse exporturilor de automobile japoneze

În cadrul măsurilor adoptate de guvernul nipon pentru deschiderea piețelor sale, ministrul Comerțului al acestei țări a anunțat abolirea restricțiilor asupra exporturilor de automobile către SUA. Această limitare fusese introdusă în 1981, la solicitarea Washingtonului. Dar, în ultimii cîțiva ani, exporturile japoneze au fost mult mai scăzute decît acest prag.

FLASH

Majorarea ratei dobînzii

Banca Națională a Bulgariei a decis majorarea principalei rate a dobînzilor de la 56 la 62%, pentru a proteja astfel moneda națională. Acțiunea Băncii Centrale vizează reducerea presiunilor inflaționiste provocate de scăderea cursului valutar al levei, o inerentă majorare a tarifului la electricitate, precum și introducerea în viitorul apropiat a taxei pe valoarea adăugată (TVA), la 1 aprilie.

Interdicție

S.U.A. au interzis Companiei aeriene a Rusiei, Aeroflot, să mai folosească, începînd cu anul 1995, aeronavele cu reacție din gama Tupolev (TU) și Iliusin (IL) în cursele către orașele mari americane, datorită depășirii nivelurilor maxime admisibile de poluare fonică în aceste orașe. La ora actuală, Aeroflot nu deține rezervele valutare necesare achiziționării de noi aparate din țările occidentale.

Record comercial

Comerțul exterior chinez a înregistrat un volum record, de 22 miliarde dolari, în lunile ianuarie, februarie 1994, în timp ce importurile au fost de numai 11,7 miliarde dolari, ceea ce înseamnă o creștere de 20,5% față de aceeași perioadă a anului precedent, relatează surse din Beijing.

Deficit bugetar

China a înregistrat în 1993 un deficit bugetar de 20,5 miliarde yuani (2,36 miliarde $), depășind indicatorii planificați. Ministerul Finanțelor din China a arătat că deficitul poate ajunge anul acesta la 66,9 miliarde yuani (7,69 miliarde $) dacă nu se vor lua măsuri ferme de echilibrare a bugetului.

Reducerea datoriei externe

Polonia și băncile creditoare occidentale au ajuns la un acord referitor la reducerea cu 45% a datoriei externe, cifrată la 12,3 miliarde dolari. Acordul a fost încheiat în cadrul convorbirilor care au avut loc la Frankfurt cu reprezentanții băncilor, reunite în așanumitul Club de la Londra. În vara anului 1991, băncile occidentale diminuaseră datoria externă a Poloniei cu 50%, datorie care se ridica atunci la 30 miliarde dolari. **(M.N.)**

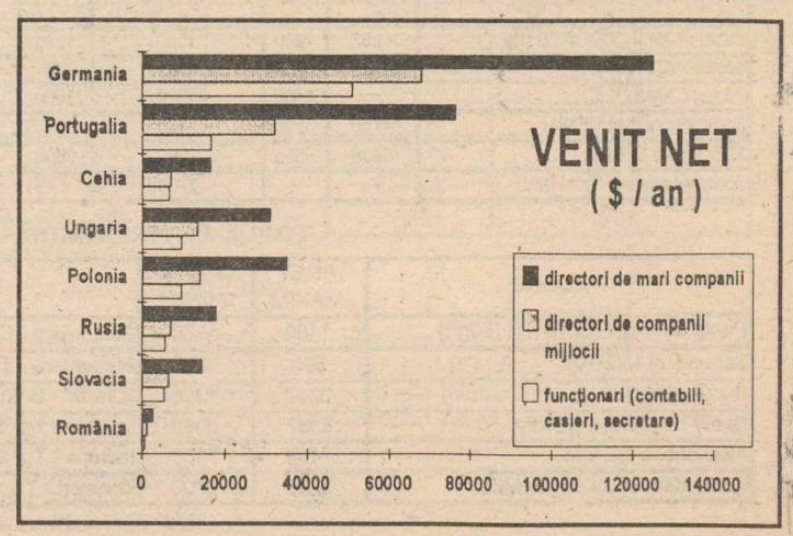

SEMINAR

O mînă întinsă...

Ștefan PRUTIANU

... O mînă poate fi întinsă de un prieten, un partener de afaceri sau un cerșetor.

Să tot fie vreo cîteva luni de cînd mă aflam, împreună cu alți concetățeni, într-o universitate americană. O profesoară de comunicare interumană ne proiectase o imagine pe perete. Noi o priveam cu toată cuminţenia.

"Ce vedeți aici?", ne-a întrebat americanca, arătînd imaginea de pe perete.

"Eu văd o tînără elegantă", a spus careva dintre noi. "Ba nu, eu văd o babă zbîrcită", a spus altcineva. "Ba e tînără". "Ba e terminată". Disputa părea să dureze.

Uite așa, priveam toți aceeași imagine și fiecare vedea altceva. Unii percepeau o tînără ameţitoare, alții o babă aproape putredă.

"Aveți dreptate și unii și alții" - ne-a zis americanca, ca să nu ne luăm la bătaie - pe ecran sînt și tînăra și baba. O vedeți pe una sau pe cealaltă, după cum vi-i inima și dispoziția. Este o problemă de percepție umană. Fiecare vede lumea din afară după chipul și asemănarea sa. Într-o zi bună, lumea-i frumoasă. Într-o clipă de mînie, lumea-i neagră. Percepția noastră senzorială este, întotdeauna, selectivă și, adesea, eronată.

Să ne uităm acum la vorbele din titlul acestui, chipurile, editorial. Ce v-a trecut prin minte cînd ați citit "o mînă întinsă..."? Cu siguranță, ați făcut o alegere spontană, din cîteva variante posibile: prima - o mînă întinsă de un prieten, încredere, sinceritate, comunicare; a doua - mîna fermă, dar caldă, întinsă de un partener de afaceri, loialitate, prosperitate, credibilitate; a treia - mîna zdrențăroasă a unui cerșetor, umilință, sărăcie; a patra - nici un gînd, nici o scînteiere, ca omul care așteaptă să cadă pară mălăiață dintr-un ziar de provincie ca al nostru sau ca "24 Ore", care aruncă "cucul" imberb cum că, la Timișoara, certificatele de proprietate s-ar da cu toptanul, pe 5 dolari bucata. La cîtă dreptate au ei, s-ar îmbogăți toată Moldova în trei ceasuri...

Deci, care din ele? Ce v-a sugestionat "o mînă întinsă"? Poate n-o să spunem nimănui, dar, fiecare dintre noi, un răspuns sincer față de sine însuși ar limpezi ceva. Dacă ați ales umilința, sărăcia, minciuna și baba putredă, încă nu-i bine. Este explicabil, dar nu-i bine.

Vorba poetului ministru: "Decît sărac și bolnav; mai bine bogat și sănătos".

Dar, ca să închei tot la universitate, de data asta pe la noi, unde nu-i ca pe la ei, mă uit și zic: mari profesori avem, dom'le! Să ne trăiască! Unii și-au sacrificat o viață pe altarul planificării socialiste și s-au sculat într-o dimineață numai buni să predea marketing. Asta nu-i la îndemîna oricui. Să te negi tot, într-o singură noapte! Practic, s-au întors pe dos și, unii, au început să pută. Antici și de demult, braț la braț cu șefii de catedră aleși majoritar în facultățile de business, ei silabisesc cursuri compilate și însăilate-n silă de după două rînduri de ochelari.

Dea Dumnezeu să perceapă ei lumea noastră ca pe o tînără elegantă și nu ca pe o babă costelivă.

Publicitatea este o armă scumpă, dar foarte eficientă

■ *publicitatea rezolvă astăzi cele mai delicate probleme ale oricărei afaceri*

Cezar CALUSCHI

Peste cîteva zile se vor împlini 290 de ani de la prima apariție a unei reclame. La 8 mai 1704, în cel de-al treilea număr al săptămînalului **"Boston News Letter"**, apărea pentru prima dată, în America, un text care anunța vînzarea unui teren, a unei case și a unei plantații. Era întîiul pas pe un drum care avea să consacre unul din cele mai extraordinare instrumente ale vieții economice și sociale: **publicitatea**. În mai puțin de trei sute de ani, publicitatea a devenit, pe rînd, știință, artă și industrie.

Puține lucruri mai sînt în ziua de astăzi atît de penetrante și de persuasive ca publicitatea. Oriunde mergem, orice am face sîntem înconjurați în fiecare clipă de cele mai evoluate forme ale reclamei. Din momentul în care ne trezim radioul transmite reclame, apoi ziarul citit la micul dejun conține reclame, apoi panourile și afișele de pe stradă, precum și radioul din mașină. Urmează radioul de la birou, alte ziare, alte afișe, inscripțiile de pe mape, de pe pixuri și scumiere, care ne înconjoară la tot pasul. Toate acestea asigură permanența în jurul nostru a uneia dintre cele mai ingenioase născociri ale minții umane: **publicitatea**. Sute de mii de publicații, posturi de radio și televiziune crează în fiecare secundă milioane de canale prin care publicitatea ajunge la noi. Publicitatea rezolvă astăzi cele mai delicate probleme ale lansării, promovării și extinderii oricărei afaceri. Pentru cei care se îndoiesc încă, amintim cîteva din cele mai palpabile soluții pe care le dă o publicitate bine făcută: informează despre produsul nou, informează despre schimbările de preț și despre prețurile cele mai avantajoase, explică funcționarea unor produse despre care mintea nici nu a avut habar, corectează impresiile false și alungă teama față de noutate. Sumele impresionante cheltuite pentru publicitate de către giganții producători mondiali nu trebuie să lase nici o îndoială asupra forței și impactului extraordinar al unei campanii de publicitate în succesul unei afaceri. Chiar dacă nu fumați sau nu sînteți fotograf profesionist, ați auzit cu siguranță de **Philip Morris** sau de **Kodak**. La fel, deși prea puțini dintre noi conduc o mașină **Ford**, această marcă este foarte populară, atît generațiilor în vîrstă, cît și copiilor de școală. De asemenea, încălțămintea sport **Roebuck** sau produsele **Procter & Gamble**, care și-au creat un renume mondial. Familiaritatea și popularitatea acestor nume este rezultatul unor investiții uriașe a unor campanii care durează ani la rînd și care acoperă toată planeta.

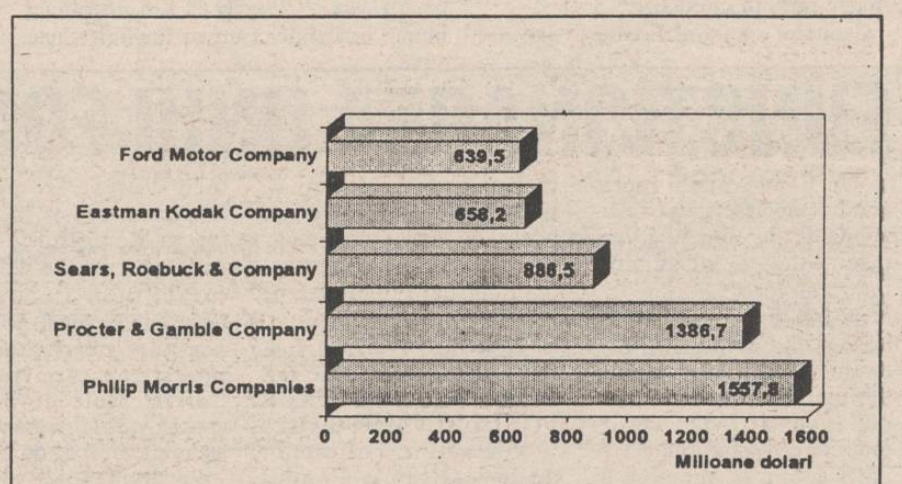

Cheltuieli de publicitate pe anul 1987

Graficul pe care vi-l prezentăm reprezintă cheltuielile de publicitate pentru anul 1987 ale companiilor de care aminteam mai sus și este foarte elocvent din punct de vedere al eforturilor financiare care preced un succes mondial.

Cum se cheltuiesc aceste sume, care este rezultatul unor astfel de investiții, exemple de campanii publicitare celebre care au lansat firme devenite acum de renume și, mai ales, despre cum putem folosi acest instrument puternic și eficace care este publicitatea vom arăta în numerele următoare.

La Tîrgul internațional CeBIT '94, de la Hanovra, ieșenii au fost reprezentați de Centrul de Calcul al Universității "Al.I. Cuza"

În perioada 16-23 martie a avut loc la Hanovra (Germania) Tîrgul internațional CeBIT '94, unul dintre cele mai importante tîrguri specializate în informatică, birotică și comunicații.

Printre puținii participanți din România s-a numărat și Centrul de Calcul al Universității "Al.I. Cuza" din Iași, căruia i-au fost repartizate standurile 14 și 15 din hala 6, în cadrul secțiunii "East-West Meeting Point". Hala 6 a fost destinată secțiunii informatice și afacerilor cu Canada.

În cadrul manifestărilor prilejuite de acest eveniment, domnul inginer Traian Ocneanu, directorul Centrului de Calcul, a susținut o serie de patru conferințe. Amănunte despre tematica conferințelor, precum și despre participarea românească la acest tîrg, veți putea citi într-unul din numerele viitoare. **(Ioana BĂDULESCU)**

Amplasarea standurilor în hala 6, destinată informaticii: Bulgaria - 1,5; Estonia - 11; Letonia - 12; Lituania - 13; **România - 14, 15**; Rusia - 16, 17, 18, 19; Slovacia - 7; Cehia - 25; Ucraina - 20, 21, 26, 27; Ungaria - 22, 23; Belarus - 24; Germania - 8, 9, 10.

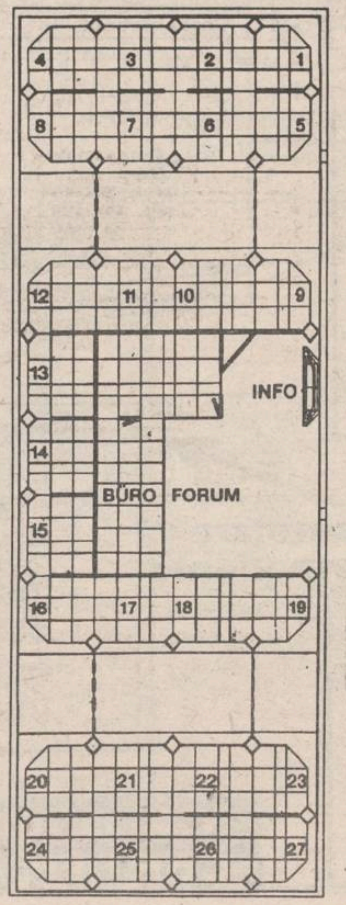

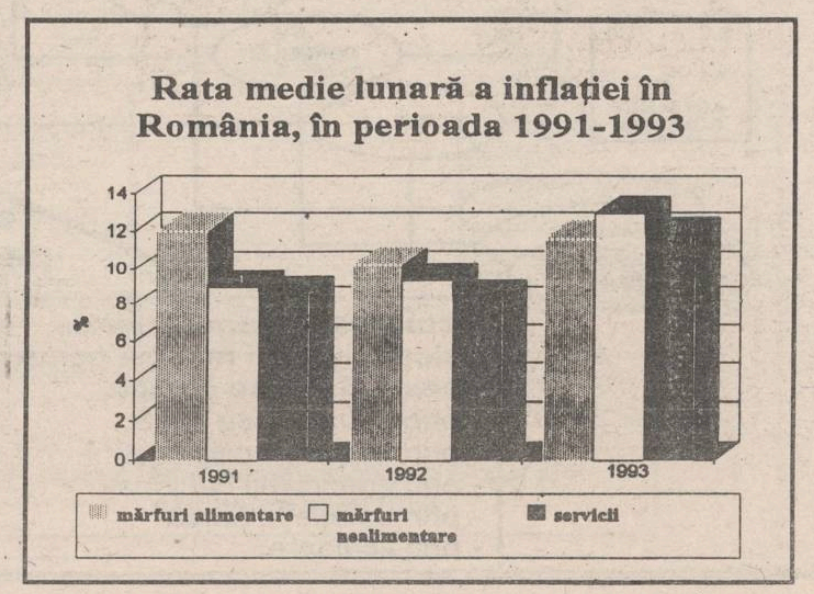

IAȘI - pag. 3

Căminul copiilor bolnavi de SIDA

INTERN - pag. 4

ADJUNCTUL LUI VIRGIL MĂGUREANU CONTRAATACĂ

SPORT

PRONOSPORT

Rezultatele concursului din 2 aprilie

1. Atalanta - Udinese	1-1 x	6. Lecce - Torino	1-2 2
2. Cremonese - Sampdoria	0-0 x	7. Milan - Parma	1-1 x
3. Foggia - Piacenza	1-0 1	8. Reggiana - Napoli	1-0 1
4. Genoa - Lazio	1-1 x	9. Roma - Cagliari	2-0 1
5. Juventus - Inter	1-0 1	10. Ancona - Brescia	3-2 1
		11. Cosenza - Padova	1-1 x
		12. Modena - Cesena	1-0 1
		13. Palermo - Ascoli	3-0 1

LUNI
APRILIE 1994
An IV,
Nr. 77 (833)
PAGINI - 150 LEI

cotidian de informaţii
Monitorul

Director onorific: AUREL LEON
Redactor şef: DAN RADU

Înainte de a anunța Poliția, Salvarea sau Pompierii, sunați la MONITORUL!
Telefon: 17.25.57

REPORTAJ MONITORUL: O lume necunoscută

TIGANII

■ La ora actuală, în România trăiesc aproximativ două milioane de țigani ■ Circa 16% din totalul țiganilor locuiesc în Moldova ■ Francezii i-au numit la început "Bohémiens", apoi au folosit numele de "Tsiganes". Ungurii îi numesc "Pharaon népek" (popor al lui Faraon). Italienii le spun "Zingaro" sau "Zingari". Rușii, "Țîghan", "Tehon"; germanii, "Zigeuner". Grecii medievali îi numeau „znighaus". În Turcia sînt "Cbinghianes", în Spania "Egypciano" sau "Gitano", iar englezii folosesc denumirea "Gypsi" ■ Între ei, țiganii din România se numesc Manos (om), kalo (negru) sau rom bărbat). ■ Cercetătorii țiganologi nu au căzut de acord asupra originii romilor. Astfel, unii îi consideră urmași ai tracilor, alții cred că sînt indieni. Există și ideea că ar fi originari din Egipt ■ Țiganii din diferite țări nu vorbesc aceeași limbă. Limba țiganilor din România se numește romanes ■

Cu puțin timp în urmă, în cartierul Dancu a avut loc o mare nuntă țigănească. Fastuoasa petrecere, la care au participat și mulți români, a fost prilejuită de căsătoria tinerilor Maricica și Ionuț Gheorghiu. Ea are doar 14 ani, în timp ce el e puțin mai în vîrstă, avînd 16 ani. După cum ne-a povestit tînăra mireasă, Ionuț a plătit părinților acesteia, cu ocazia logodnei, un milion de lei. Conform obiceiurilor țigănești, fata, care înainte de căsătorie își împletea părul în trei cozi (două lăgă urechi și una la ceafă), a devenit soție imediat după ce soacra sa, mama lui Ionuț, a tăiat, într-un cadru solemn, coada de la spate. De acum înainte, ea nu-și va mai împleti părul decît în două cozi și va purta mereu capul acoperit. Maricica ne-a mai relatat că, după numărarea banilor dăruiți de nuntași, a rezultat o sumă de aproape două milioane lei. În general, nunta s-a desfășurat asemenea unei nunți românești, avînd în vedere că țiganii ieșeni și-au pierdut unele obiceiuri, datorită condițiilor de viață pe care le au. La țiganii corturari însă obiceiurile se mai păstrează. Astfel, fata nu-și poate alege singură soțul, acesta fiindu-i hotărît de părinți. Nunta, ospățul, îl privesc pe mire. Zestrea fetei constă în bani și îmbrăcăminte pentru 5-10 ani și pahare de argint, suflate cu aur. Căsătoriții sînt binecuvîntați de către "rașai" (preotul comunității) și de cea mai bătrînă dintre corturărese. Dacă mirele constată că fata nu e virgină, o alungă. Dacă, dimpotrivă, e fată mare, cămașa nupțială este pusă la vedere, drept mare fală și cinste. Atunci veselia reîncepe cu băutură și cîntece.

Nașterea primului copil trebuie să corespundă cu data căsătoriei. Pentru aceasta se fac fel de fel de calcule, ca nu cumva bărbatul să fie înșelat. Corturăreasa se pregătește pentru naștere într-un loc ferit, evitînd cortul său. După naștere, copilul este imediat tăvălit prin zăpadă sau într-un vas cu apă rece, dacă este vară. Noul născut este ferit de ochii lumii, ca să nu se deoache. Acesta va primi un nume, pe care însă nu și-l va păstra mult timp. Dacă se îmbolnăvește, părinții îi schimbă numele. Religia copilului este cea a nașilor săi. De asemenea, cumetria se desfășoară conform tradițiilor nașilor.

Interesante obiceiuri se întîlnesc în comunitățile țigănești și cu ocazia înmormîntării. Cînd cel de pe patul de moarte este pe punctul de a-și da sufletul, i se pregătește lumînarea pe care i-o ține în mînă una dintre rude. După trei zile, va fi înmormîntat conform religiei celui decedat. Timp de circa un an după înmormîntare, femeile din familia mortului nu-și mai prind la cozi tradiționalele monede din argint.

La țiganii corturari, bolnavul este scos afară prin spatele cortului. Dacă, din întîmplare, moartea are loc în cort, acesta este ars, păstrîndu-se numai obiectele de valoare. **(L. GOGĂLNICEANU)**

În luna aprilie

Va fi deschis primul magazin pentru șomeri

■ produsele vor fi vîndute la prețurile de fabricație

În orașul Iași va fi creată o rețea de magazine non-profit, destinate șomerilor. Primul de acest fel va fi deschis în luna aprilie, în strada Splai Bahlui nr. 22, scopul fiind deservirea șomerilor - membri ai Asociației Șomerilor - cu produse la prețul de fabricație.

Consiliul de Coordonare al Uniunii Sindicale Teritoriale Cartel "Alfa" - filiala Iași - a hotărît, în ședința de vineri, 1 aprilie, să acorde sprijinul material necesar (250 mii lei) pentru capitalul social, precum și asigurarea asistenței juridice. Urmează ca la nivelul sindicatelor componente să se stabilească și alte forme de sprijin pentru Asociația Șomerilor, afiliată, în prezent, la Uniunea Teritorială - Cartel "Alfa". Ion Albu, președintele - coordonator al uniunii, și-a exprimat rugămintea ca "societățile comerciale din care provin cei mai mulți șomeri să sprijine Asociația Șomerilor". **(Dorin IACOB)**

Ucraina poluează masiv rîul Prut

■ este posibil ca Iașul să primească un avantajos credit în valută pentru modernizarea stației de epurare

Firma britanică "Sir Alexander GIBB & Partners" a încheiat efectuarea studiului început în urmă cu un an asupra poluării rîului Prut. Cercetările efectuate de firma menționată fac parte dintr-un program mai larg de protejare a bazinului Deltei Dunării. Rîul Prut, avînd calitatea de ultim afluent principal al Dunării, joacă un rol important în menținerea echilibrului ecologic în deltă.

În încheierea studiului, specialiștii firmei "Sir Alexander GIBB" au întocmit un clasament al surselor de poluare a rîului Prut. În topul respectiv "conduce" detașat Stația de epurare Iași, cu 480 de puncte, urmată de "Comtom" Tomești, cu 161 de puncte. Pe locul trei în clasamentul poluanților se află terenurile agricole contaminate puternic cu pesticide, din Republica Moldova, iar pe locul patru se găsește stația de epurare a apelor uzate Cernăuți, din Ucraina.

Dacă stația de epurare Iași este cel mai puternic poluant, în special în domeniul substanțelor organice, stația de epurare Cernăuți contaminează puternic rîul Prut cu metale grele. Conform datelor expuse în studiul amintit, în amonte de Cernăuți concentrația metalelor grele este sub limita de detecție. După orașele Cernăuți și Tarasivtsi, concentrația de metale grele (fier, magnan, zinc, cupru, crom, mercur, nichel, cadmiu) prezente în apa rîului crește brusc. Cauza (probabilă) a măririi concentrației o reprezintă puternica industrie electrotehnică din orașul Cernăuți, unde există nu mai puțin de 13 fabrici de profil.

Specialiștii firmei "Sir Alexander GIBB" apreciază că acumularea de metale grele în rîul Prut poate ridica probleme serioase în cazul în care sedimentele de pe fundul albiei sînt antrenate în suspensie. Problemele pot fi deosebite în cazul depunerii de metale grele în sedimentele acumulării de apă de la Stînca Costești, de unde se alimentează cu apă jumătate din orașul Iași. După toate probabilitățile, pe baza rezultatelor studiului, urmează ca în acest an orașul Iași să primească un credit avantajos, în valută, pentru punerea în stare de funcționare a stației de epurare Iași. **(Cristian DUNAR)**

Astăzi va fi stabilită stema municipiului Iași

Așa cum a fost stabilit, luni, 4 aprilie 1994, la orele 14.00, va avea loc, în Sala Mare a Primăriei Iași, jurizarea lucrărilor pentru stabilirea stemei municipiului Iași. Deși s-au înscris la acest concurs 14 persoane, numai 12 concurenți și-au prezentat efectiv proiectele pentru stemă. Din juriu fac parte primarul Constantin Simirad, prefectul Dan Gâlea, decanul Facultății de Istorie, prof. Ioan Caproșu, decanul Facultății de Artă, Liviu Suhar, și cercetătorul științific gradul I, Ștefan Gorovei, de la Institutul de Istorie "A.D. Xenopol". Lucrările desemnate ca fiind cîștigătoare vor fi premiate cu 350.000 de lei și 150.000 lei. **(Ovidiu LUNGU)**

"Mafia nu doarme!"

La încheierea partidei FC Brașov - Poli Timișoara, din etapa de sîmbătă a Diviziei Naționale (scor 1-3), antrenorul brașovean Paul Enache și-a anunțat demisia, declarînd: "Maniera în care au evoluat jucătorii mei în partidele cu Rapid, Universitatea Craiova și Poli Timișoara, au constituit un sabotaj împotriva mea. Nu pot să afirm că Timișoara a «umblat» la jucători pentru a cîștiga, și nici că este mîna lui Jean Păduraru, președintele Gloriei Bistrița, echipă care miercuri are nevoie de puncte la Timișoara pentru a prinde Cupa UEFA. Nu am dovezi. Dacă jucam astăzi cu juniorii, altul ar fi fost rezultatul". Suporterii brașoveni susțin că interesat în destabilizarea echipei lor ar fi și Marius Lăcătuș, care intenționează ca din vară să devină antrenor-jucător la Brașov. **(Lucian GHEORGHIU)**

Domnul Văcăroiu s-a pus pe treabă

Vinul românesc va fi protejat

Pentru a proteja producția națională de vinuri, Guvernul României a emis recent H.G. 70/1992 privind sistemul de prețuri și taxe de compensație la importul de vinuri. Practic, prin această hotărîre se stabilește valoarea în vamă a diferitelor categorii de vinuri. Astfel, indiferent care este prețul de achiziție cu care importatorul român obține vinul, prețul cu care intră în țară este cel stabilit prin hotărîrea de guvern. În aceste condiții, importatorul va trebui să verse la buget diferența între valoarea în vamă și prețul de achiziție. Plata se face în lei, în funcție de cursul oficial de schimb leu-dolar.

Prin aceeași hotărîre se stabilește contingentul la export (cantitatea maximă care poate fi exportată) și contingentul la importul din țările Comunității Economice Europene (cantitatea maximă ce poate fi importată din CEE, fără suprataxe vamale) pentru anul 1994. **(Costel STROESCU)**

NOUTĂȚILE ZILEI

■ Ambasadorul României în Franța a participat la funeraliile lui Eugen Ionescu

La funeraliile marelui dramaturg Eugen Ionescu, care au avut loc vineri, la Paris, ambasadorul României în Franța, Anton Vătășescu, a depus o coroană de flori din partea președintelui României, Ion Iliescu, se arată în comunicatul remis agenției MEDIAFAX de Președinția României.

■ Iosif Chiuzbaian: "Recentele grațieri reprezintă premisa unei reconcilieri etnice și naționale"

În conformitate cu articolul 94, litera "c" din Constituție, președintele României, Ion Iliescu, a acordat "grațierea individuală" unui număr de 24 de persoane. Față de acest fapt, ministrul Justiției, Gavril Iosif Chiuzbaian, a declarat agenției MEDIAFAX: "Prezentul decret este deosebit de celelalte acte de clemență semnate de domnul Președinte. Fiecare caz din lotul CPEx trebuie analizat în parte. Grațierea celor din grupurile «CPEx», «Cristuru Secuiesc» și «Zetea-Dealu» reprezintă premisa unei reconcilieri etnice și naționale".

■ Raportul Vonica îl consideră vinovat pe Traian Băsescu pentru dezastrul flotei românești

Raportul Comisiei anti-corupție reia, în cadrul capitolului "Transporturi", foarte succint, cazul Petromin. După ce prezintă, pe scurt, istoria zbuciumată a navelor românești pierdute pe diferite meridiane, raportul conchide: "Persoanele care se fac vinovate de această situație sînt: Traian Băsescu, fostul ministru al Transporturilor, Călin Marinescu, fost secretar de stat la Departamentul navigației - pentru încălcarea legislației române privind înființarea companiilor mixte - și Posedaru Romanuel, fost director general al Petromin, care a semnat contractul de asociere Petromin-EDBA".

■ Vor fi înființate noi aeroporturi

Guvernul a discutat, în ședința săptămînală de vineri, Planul de amenajare a teritoriului național, secțiunea "Căi de comunicații", care include căile rutiere, navigabile, aeriene și feroviare. Planul include, la căile aeriene, deschiderea a nouă aeroporturi în următoarele zone: Brașov - Prejmer, Brăila - Galați, Alba Iulia - Aurel Vlaicu și Bistrița. Planul a fost prezentat, la briefingul care a urmat ședinței Guvernului, de Crișan Popescu, secretar de stat la Ministerul Lucrărilor Publice și Amenajării Teritoriului. O altă secțiune a planului de amenajare a teritoriului - lucrările publice, locuințele și construcțiile - a fost prezentată în ședința Executivului din 11 martie a.c..

Coca-Cola IAȘI

Vă anunțăm că prețurile produselor livrate de Compania de Îmbuteliat Coca - Cola Iași sînt următoarele:

Coca - Cola, Fanta 250 ml. (sticle returnabile)	187 lei/sticlă
Coca - Cola, 1l. (sticle returnabile)	610 lei/sticlă
Coca - Cola, Fanta, Sprite 2l	1720 lei/butelie
Coca - Cola, Fanta, Sprite	560 lei/cutie

Prețurile nu includ 18% TVA

Livrarea produselor se poate face și de la sediul Companiei, minim 15 navete.
Program de livrare zilnic: orele 9,30 - 20,00
sîmbătă: orele 9,00 - 15,00
duminică: închis

Adresa: Compania de Îmbuteliat Coca - Cola Iași, Calea Chișinăului nr 47, Telefon 032/136448

Coca-Cola ALWAYS Coca-Cola

Ineditul de fiecare zi

Nevăzătorii s-au întrecut în a reține cît mai multe pagini dintr-o carte

■ *în biblioteca filialei Iași a Asociației Nevăzătorilor există 800 de titluri înregistrate pe bandă și în jur de 1.600 titluri în alfabetul Braille*

Nevăzătorii sînt cunoscuți ca oameni care au o memorie foarte bună. Virgil Iordache, președintele Asociației Nevăzătorilor, filiala Iași, ne-a declarat că, anual, se desfășoară în jur de 24 de concursuri culturale la care sînt puse în evidență capacitățile de memorare ale nevăzătorilor.

Ultimul concurs a fost organizat pe 5 februarie la filiala din Iași a asociației și a avut ca temă "40 ani de la înființarea revistei «Litera noastră»". Revista este tipărită manual pe o hîrtie dintr-un material deosebit, folosindu-se alfabetul Braille - alfabetul nevăzătorilor, pe care aceștia îl disting plimbînd vîrfurile degetelor pe paginile tipărite în relief.

Cei cinci participanți la concurs au avut de citit trei numere ale revistei, din care li s-au pus întrebări. Cîștigătorul concursului a fost Vasile Gărvăneanu - asistent maseur la Băile Nicolina - care, de altfel, este și vicepreședinte cu probleme culturale în cadrul asociației.

Dintre cei mai consecvenți participanți, remarcăm pe Gheorghe Leonte, telefonist la Spitalul de boli contagioase, și Ion Corciovei, pensionar.

Un alt gen de concurs cultural este cel în care nevăzătorii primesc ca material de studiu benzi de magnetofon înregistrate cu cărți citite, din care ei trebuie să rețină cît mai multe amănunte.

Ultimul concurs de acest gen, "Pe meridianele lumii", a avut loc în mai, anul trecut. Materialul ce trebuia pregătit a fost jumătate din volumul "Europa mea", de Gheorghe Ursu, volum ce conține patru sute de pagini. În general, fiecare pagină din acest volum înregistrat pe bandă conține în jur de zece informații despre orașe, muzee, clădiri, dialog cu oamenii, pe care concurenții nevăzători trebuie să le rețină.

În cazul organizării acestui tip de concurs, filiala Iași se confruntă cu probleme de ordin tehnic - inexistența mijloacelor de copiat benzile și numărul redus de magnetofoane.

Pentru a se elimina orice suspiciuni în privința corectitudinii desfășurării concursului, subiectele se primesc de la Consiliul Central al Asociației într-un plic sigilat. Plicul este verificat de fiecare concurent în parte și de juriul ales dintre membrii asociației și dintre personalitățile prezente la concurs.

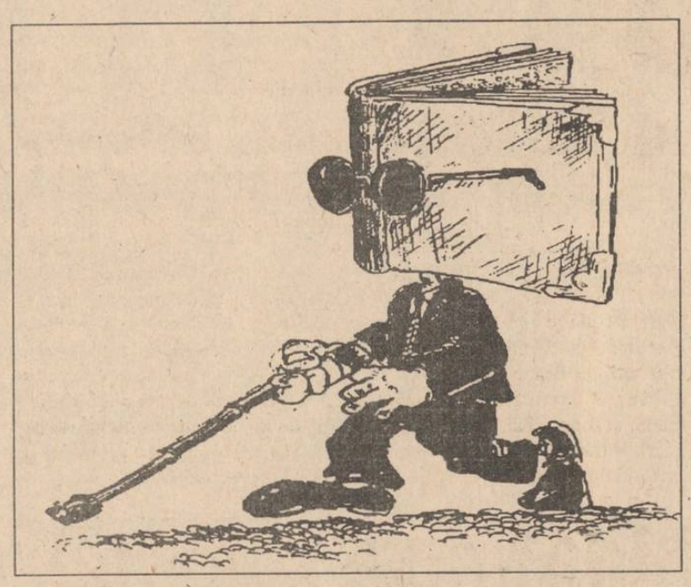

Pentru fiecare concurent există un set de cinci întrebări cu dificultate diferită, care sînt punctate. De obicei, ultima întrebare este cotată cu 50 de puncte, fiind cea mai dificilă.

După numărarea punctajului fiecărui concurent, se alege cîștigătorul, care va reprezenta filiala la faza zonală.

Din discuția purtată cu Maria Ștefurac, responsabil cu activitățile cultural-sportive, am reținut că, în biblioteca filialei Iași, există 800 de titluri înregistrate pe bandă și în jur de 1.600 titluri în alfabetul Braille, Iașul trimițînd benzi înregistrate la toate fonotecile din Moldova. Datorită faptului că mulți dintre membri nu au acasă mijloace tehnice, se adună la clubul Asociației, unde există un magnetofon și unde pot asculta cărțile care îi interesează. **(Flavlu MONCEA)**

Un frizer ieșean a cîștigat concursul BEAUTY SALON

■ el a primit două sute mii lei premiu

Marele premiu al concursului național de frizerie, coafură și cosmetică, "Beauty Salon", desfășurat la București, în perioada 26-27 martie, a fost cîștigat de un frizer ieșean, elev al maestrului Vasile Roman. La manifestare au participat specialiști în coafură, frizerie și cosmetică din orașele București, Brașov, Arad, Timișoara și Iași. Spre deosebire de manifestările de același gen desfășurate în anii anteriori, concursul din acest an a avut o înaltă ținută, dovadă fiind principalul criteriu de selecție a candidaților, care a fost numărul de participări la concursuri internaționale. Locul întîi la frizerie a fost cîștigat de ieșeanul Bogdan Verepceanu, care a primit un premiu în valoare de 200.000 lei. Locurile II și III au fost ocupate de concurenți din București și Brașov. În încheierea manifestării, specialiștii ieșeni Vasile Roman și Viorica Garacicum au prezentat "gala maeștrilor", în cadrul căreia spectatorii au admirat lucrări de coafură și cosmetică deosebite, premiate la mari concursuri internaționale.

Datorită reușitei depline de care s-a bucurat manifestarea, în acest an vor mai fi organizate două asemenea concursuri, unul la Brașov, în luna mai, și altul la Iași, în toamnă, la care și-au anunțat de pe acum participarea frizeri din Moscova, Sankt Petersburg, precum și din Italia. **(Cristian DUNAR)**

ORAȘUL PE O COLOANĂ

■ *Cît profit are SC Compiața SA*

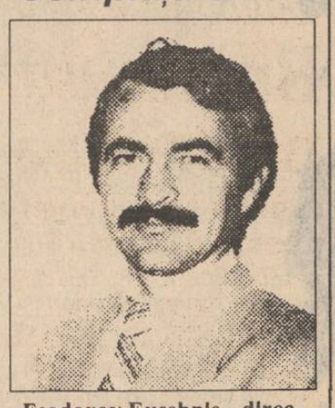

Feodorov Eusehnie - director la "Complața" SA

Joi, 31 martie, la S.C. Compiața S.A. a avut loc Adunarea Generală a Acționarilor, la care au participat și membrii Consiliului de Administrație al societății.Scopul întîlnirii a fost aprobarea bilanțului contabil pentru anul precedent, prezentarea raportului de activitate al Consiliului de Administrație și al raportului cenzorilor.Conform declarației directorului Eusehnie Feodorov, S.C. Compiața (societatea care administrează piețele agroalimentare din Iași) a obținut în cursul anului 1993 un profit net de 12 milioane lei. S-a apreciat că profitul unității ar fi fost sensibil mai mare dacă nu s-ar fi efectuat lucrările de mutare a bazarului în zona Nicolina. Această acțiune, alături de investigațiile pentru amenajarea noului spațiu al bazarului, a necesitat circa 21 milioane lei, diminuîndu-se astfel profitul societății. După cum ne-a informat dl. Eusehnie Feodorov, reprezentanții acționarilor au recomandat Consiliului de Administrație urgentarea procesului de privatizare a unității.Problema cea mai dificilă în finalizarea acestui proces este, în opinia directorului, obținerea titlului de proprietate pentru suprafețele de teren ocupate de piețele agroalimentare. În cazul în care acesta va fi **obținut într-un timp scurt, privatizarea S.C. Compiața va putea fi** încheiată pînă la sfîrșitul anului în curs. **(Mihaela BREZEANU)**

■ *Un tînăr din Iași a atacat o taxatoare de autobuz cu un spray lacrimogen*

Miercuri, 28 martie a.c., pe traseul autobuzului 30, Canta-Bucium, Gabriel Ionescu, 18 ani, fără ocupație, cu domiciliul în Iași, Calea Gălății nr. 20, a încercat să jefuiască taxatoarea autobuzului 32-IS-2722. În acest scop, agresorul a folosit de un spray cu gaze lacrimogene, sperînd să o adoarmă pe taxatoare. Tentativa nu i-a reușit, deoarece gazele produse de tubul de spray au afectat călătorii din autobuz, care, panicați, au solicitat șoferului să oprească imediat. Profitînd de busculada produsă, tînărul a încercat să dispară. După o cursă de cîteva sute de metri, acesta a fost imobilizat. Pus față în față cu victima, Gabriel Ionescu a declarat că a dorit să-i vîndă spray-ul și i-a arătat doar cum funcționează. Condus la Poliția Județeană, și-a recunoscut fapta, drept pentru care a fost amendat cu suma de 10.000 lei. **(Viorel VATAMĂNU)**

■ *Un asistent medical trimis în judecată*

Procurorii Parchetului de pe lîngă Tribunalul Iași au dispus, la data de 28 martie 1994, trimiterea în judecată a numitului Mihai Mosoroceanu (zis Mosorel), asistent medical la dispensarul din localitatea Fîntînele, comuna Focuri. Acesta a pretins și a primit de la nouă persoane, diverse sume de bani pentru a le elibera unele medicamente ce trebuiau distribuite în mod gratuit. Învinuitul, atunci cînd pretindea bani sau produse alimentare pentru medicamente, își motiva atitudinea prin aceea că și el la rîndul său oferea diverse sume de bani angajaților farmaciei de la Podu Iloaiei. Mihai Mosoroceanu a fost reclamat în nenumărate rînduri la forurile superioare despre modul cum vindea medicamentele, însă, chiar dacă unele sesizări au ajuns pînă la Ministerul Sănătății, nu s-a luat nici o măsură. De menționat că în satul Fîntînele, singura persoană abilitată să vîndă produse farmaceutice nu era inculpatul, ci un alt asistent medical, Ioan Scutaru. Inculpatul a fost trimis în judecată în stare de libertate și asta numai datorită grevei avocaților, pentru că acest concurs de infracțiuni de "luare de mită" se pedepsește cu închisoare de la 3 la 10 ani și interzicerea unor drepturi. Este foarte posibil ca instanța să dispună încă de la primul termen de judecată arestarea acestui infractor. **(Ovidiu SCUTELNICU)**

■ *Cum se fura sîmbătă în Piața Sfîntul Spiridon*

Sîmbătă dimineața, în Piața Sfîntul Spiridon, doi tineri au fost surprinși sustrăgînd din obiectele aflate pe tarabe. Modul în care acționau era foarte original. Procedeul consta în agățarea unui cîrlig de obiectele ce urmau a fi furate, după care acestea erau trase de la distanță, cu ajutorul unei sfori prinse de cîrligul respectiv. Deși mai mulți oameni s-au împiedicat de sfoara cu pricina, nu au fost atenți la ce se întîmpla de fapt. Prin această metodă cei doi tineri au reușit să umple o geantă, pe care nici nu se sfiau s-o ascundă. Cel care a alertat lumea din piață despre această situație a fost un copil de 7 -8 ani. Cîțiva bărbați au încercat să-i prindă pe cei doi, dar fără nici un rezultat, deoarece hoții, fiind foarte iuți, au dispărut din piață. **(Tudor MITASOV)**

■ *Ieri la prînz tramvaiul 221 a luat foc*

Duminică, în jurul orei 12,30, la intersecția străzilor din zona Tg. Cucu a avut loc un eveniment nedorit de publicul călător ieșean. Tramvaiul 221, circulînd pe linia 6, spre Filarmonică, a luat foc la partea din spate a instalației electrice, generînd o panică de nedescris printre cei 40-50 de pasageri care erau înăuntru.

Teroarea a fost amplificată și de faptul că vatmanul Săndulache Petru (35 ani) nu a reușit să deschidă ușile imediat după deflagrație, iar fumul a invadat interiorul vehiculului. Martorii oculari, după șocul exploziei, au arătat că ușile au fost forțate să se deschidă, ceea ce s-a reușit după un timp, pasagerii coborînd rapid și astfel accidentul nu s-a soldat cu victime. Focul, care a cuprins jumătatea din spate a tramvaiului a fost stăpînit în cele din urmă cu ajutorul formației de pompieri sosiți 15 minute mai tîrziu cu autospeciala. **(Dragoș ROTARIU)**

În piețele Iașului

Au scăzut prețurile la unele produse agroalimentare

■ s-au ieftinit cartofii și ouăle

În cursul ultimelor săptămîni, prețurile produselor agroalimentare comercializate în piețele și oboarele județului Iași au înregistrat, în ansamblu, scăderi importante. Principalele produse alimentare care s-au ieftinit, în acest interval, au fost ouăle, cartofii pentru consum, carnea de vită și porc în viu, grîul și porumbul. Astfel, din analiza datelor culese de către Departamentul Comerțului Interior și transmise Ministerului Comerțului pentru centralizare, reiese că prețurile cărnii de vită și porc în viu, față de luna februarie, au fost staționare sau în ușoară scădere, cu 5 pînă la 10%, în oboare. De asemenea, la cartofii de consum, prețurile au scăzut cu 10-15%. Aceeași tendință de scădere s-a înregistrat și la ouă. În cazul grîului și porumbului, prețurile au înregistrat variații minime, cu tendință de staționare.

Pentru unele produse alimentare și nealimentare de cerere curentă, comercializate în piețe, prețurile au fost cu 5-10% mai mari decît cele din magazinele de stat, dar structura sortimentală din magazinele particulare a fost mult mai diversificată. **(Mihaela BREZEANU)**

Două grădinițe urmează să fie desființate

■ *acestea aparțin de Regionala CFR și "Țesătura" ■ unitățile de învățămînt din zona CUG sînt supraaglomerate ■*

La începutul acestei luni a fost desființată grădinița "Țesătura", datorită faptului că firma care o întreținea, Iașitex S.A., nu a mai dispus de fonduri pentru întreținerea copiilor. Educatoarele au fost transferate la alte unități iar copiii repartizați la grădinițele din jur. Georgeta Lupu, inspector cu probleme de învățămînt preuniversitar la Inspectoratul Școlar Județean Iași, ne-a precizat că alte două grădinițe din Iași sînt amenințate cu desființarea. Regioana C.F.R. Iași intenționează să evacueze pe cei 200 de copii preșcolari de la grădinița nr. 9 din Iași, deoarece imobilul aparține Regionalei. În aceeași situație se găsește grădinița din incinta Unității Militare 0347 (situație pe care cotidianul nostru a descris-o recent, pe larg).

Cu probleme grave se confruntă și unitățile de învățămînt preșcolar din zona C.U.G. Aici grădinițele 10, 12 și 26 își desfășoară activitatea în condiții cu totul improprii. "Aceste grădinițe sînt supraaglomerate. Ar trebui ca edilii orașului să ne ajute în găsirea unor spații pentru copiii preșcolari", ne-a declarat inspectorul Georgeta Lupu. **(Dan FODOR)**

În organizarea Camerei de Comerț și Industrie Iași

Mîine se deschide "Tîrgul Textilelor"

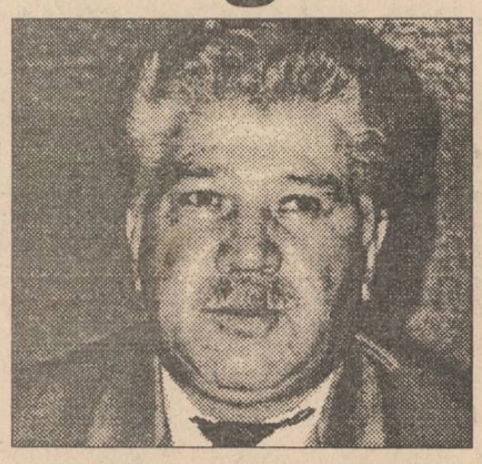

Costel Popa, președintele Camerei de Comerț și Industrie Iași

Mîine va avea loc deschiderea celei de a șasea ediții a Tîrgului Textilelor de la Iași, organizat de Camera de Comerț și Industrie (CCI) Iași, în holul hotelului "Unirea". Conform declarațiilor lui Constantin Popa, președintele CCI Iași, la organizarea acestei manifestări participă, pentru prima dată, și firma "Amplus", din București. Tîrgul Textilelor, cu frecvență bianuală, are scopul de a reuni la Iași un număr cît mai mare de reprezentanți ai unor firme cu activitate în industria materialelor textile, în vederea încheierii unor contracte economice.

Acest tîrg ar trebui să prezinte o importanță deosebită pentru firmele de profil din municipiul nostru, cele mai multe dintre aceste societăți comerciale cu capital majoritar de stat aflîndu-se acum într-o perioadă dificilă din punct de vedere economic. Astfel, trei sferturi dintre angajații firmei "Iașitex" S.A. au intrat deja în a treia săptămînă de cînd au declanșat o amplă acțiune grevistă. La firma "Terom" S.A. (fostul CFS) se caută soluții viabile pentru restructurarea și reorganizarea activității, astfel încît să nu se ajungă la importante disponibilizări de personal. În aceeași situație se află și societatea comercială "Maratex" S.A., din Baia Mare, unde, recent, a fost evitată, în ultimul moment, declanșarea unui conflict de muncă. Acestă firmă a fost, în ultimii ani, un important participant la Tîrgul Textilelor de la Iași.

La acestea se adaugă și faptul că pentru manifestarea amintită nu au fost contactați pînă acum și membrii filialei Iași a Fondului Proprietății Private II Moldova, după cum a afirmat Alexandru Căpitănescu, directorul acestei filiale. F.P.P.-II Moldova este proprietarul a 30 de procente din valoarea capitalurilor sociale ale tuturor firmelor din industria textilă românească. Prin intermediul Fondului Proprietății Private probabil ar fi fost mai multe firme participante decît cele 20 care și-au anunțat pînă acum prezența.

În aceste condiții, rămîne de văzut care vor fi rezultatele concrete pentru marii producători din industria textilă ieșeană ale celei de a șasea ediții a Tîrgului Textilelor de la Iași. **(Alin TOCAN)**

Va fi înființată o cantină pentru bolnavii de TBC

Conform datelor prezentate de dr. Traian Mihăescu, medic în cadrul Spitalului de pneumoftiziologie din Iași, pentru anul în curs se prevede o creștere a cazurilor de tuberculoză cu 13%, față de anul trecut. În vederea stopării acestui flagel, care afectează păturile cele mai sărace din societate, s-au inițiat o serie de măsuri. În acest sens, se preconizează utilarea Spitalului de pneumoftiziologie cu aparatura absolut necesară investigațiilor și tratării TBC-ului. Achiziționarea acestor aparate este posibilă datorită creditului Siemens, de care beneficiază Ministerul Sănătății. Pe plan local, avînd promisiunea unui sprijin financiar din partea conducerii Consiliului Județean, se intenționează înființarea unei cantine pentru bolnavii de TBC. Ținînd cont de faptul că acești bolnavi sînt, de regulă, șomeri sau pensionați medical, se încearcă asigurarea unui minimum de alimente pe care aceștia să le primească odată cu medicamentele. Se urmărește, de asemenea, realizarea unei colaborări cu SC Antibiotice SA, în vederea obținerii medicamentelor necesare în tratarea TBC-ului.

Referitor la gravitatea acestei boli, Organizația Mondială a Sănătății a făcut cunoscut că, anual, în lume, mor de tuberculoză circa trei milioane de oameni. **(Mihaela CĂNĂNĂU)**

s.c. PECO s.a.

Organizează **concurs** pe data de 18 aprilie 1994, ora 8,00, pentru ocuparea postului de

DIRECTOR TEHNIC

Condiții:
- **studii superioare** (inginer chimist sau inginer mecanic);
- **condiții de vechime** - conform Legii nr. 12/1971.

Dosarul prezentat de candidați trebuie să cuprindă:
- cererea de participare la concurs;
- curriculum vitae;
- diploma de studii;
- cartea de muncă;
- cazier (cu specificarea dacă a avut sau nu condamnări);
- caracterizare (recomandare) de la locul de muncă.

Relațiile în legătură cu tematica concursului vor fi luate de la Serviciul P.I.S.A.

STRATEGY - MO S.R.L.
IAȘI - ROMANA

Vînde la prețuri avantajoase piese de schimb auto, proveniență Franța, pentru
DACIA 1310 - 1410,
RENAULT 18 - 20
și LADA,
din depozitul din strada Frunzei nr. 9 și prin magazinele din Alexandru cel Bun - Piața Voievozilor bl. A1 și în strada Tătărași nr. 68.
La depozite, program non stop.
Relații la telefoanele: 116355; 137004; 113977.

Magic Pink
Str. Cetățuia nr. 22
telefon 127011
DEPOZIT DE ÎNCĂLȚĂMINTE
Aici găsiți numai produse de calitate, într-o gamă variată de modele.

MOLDOMOBILA
Str. Bucium nr. 34
organizează concurs
Pentru ocuparea unui post de **economist** (bărbat) pentru activitatea de comerț exterior
Condiții:
- **absolvent al A.S.E.** de preferință Facultatea de Comerț exterior;
- **cunoașterea unei limbi străine** (engleză);
- **vechime în activitate de minim 5 ani.**
- **vîrsta maximă 35 ani;**

Cererile se depun la sediul unității pînă la data de 15.04.1994.
Relații suplimentare la biroul S.P.I., telefon 134620/121.

NOU! **INVESTIȚIA VIITORULUI!**
ÎN ATENȚIA AGENȚILOR ECONOMICI ȘI A PERSOANELOR FIZICE
s.c. "SURSA MOLDOVEI" s.a.
societate cu profil bursier, membru cu drepturi depline al BURSEI MARITIME DE MĂRFURI CONSTANȚA, reprezentant național INTERSTOCK în BURSA ROMÂNĂ DE MĂRFURI - București, anunță:
DESCHIDEREA BURSEI DE MĂRFURI A MOLDOVEI
prin majorarea capitalului social existent.
Persoanele fizice și juridice care doresc să devină membri acționari pot solicita cereri de adeziune pînă la data de 1.05.1994.
Capitalul minim ce poate fi subscris este de:
500.000 lei pentru persoane juridice
100.000 lei pentru persoane fizice.
Relații și distribuire de formulare la sediul firmei, Calea Chișinăului 17, etaj 4, telefon 127118.

Reportaj MONITORUL printre condamnaţii la moarte fără vină

Copiii bolnavi de SIDA din Iaşi

■ majoritatea provin din leagăne sau spitale de distrofici ■ Ministerul Învăţămîntului refuză să-i primească în casele pentru copii preşcolari pe cei infestaţi cu virusul HIV ■

Potrivit ultimei statistici, în noiembrie 1993 erau în Iaşi 117 copii HIV infectaţi. Din acest punct de vedere, România deţine o tristă supremaţie în Europa: 54% din copiii seropozitivi îi aparţin, majoritatea provenind din leagăne sau spitale de distrofici.

La leagănul de copii din Tătăraşi există o secţie pentru HIV infectaţi care cuprinde 34 de copii seropozitivi. Toţi copiii din leagăn au fost testaţi la internare, probele fiind trimise la Bucureşti pentru confirmarea infecţiei. Mai toţi sînt copii părăsiţi. Pe unii nu i-a vizitat nimeni de la internare, pe alţii îi mai caută cineva din cînd în cînd. Unul dintre motivele pentru care medicii de aici ezită să-i informeze pe părinţi despre boala copilului este că aceştia l-ar considera mort şi l-ar abandona total. Există, bineînţeles, riscul ca virusul să fie preluat de la părinţi, dar aceştia refuză de cele mai multe ori colaborarea cu medicii şi testările necesare.

Copiii de aici au între 0 şi 6 ani. Nesigură este situaţia celor care au depăşit 3 ani şi care, în mod normal, ar trebui mutaţi în casele pentru copii preşcolari, numai că acestea, aflate sub conducerea Ministerului Învăţămîntului, refuză să-i primească, privînd aceşti copii de o viaţă normală.

Astfel, copiii sînt izolaţi şi trataţi ca nişte morţi vii, uitînd că au nevoie de aceeaşi educaţie ca şi cei sănătoşi.

În secţia seropozitivilor totul pare normal, copiii aleargă, rîd, se joacă, întreabă, sînt copii frumoşi şi, străin şi neavizat, nu le ghiceşti drama. Unii sînt poate mai palizi şi au cearcăne, care le-au făcut ochii mai mari.

Ioana C. e blondă şi prietenoasă. Are 4 ani şi e din Paşcani, unde a stat o vreme la spitalul de distrofici.

Ioana C., 4 ani

A fost internată aici în 1990, cînd a fost şi diagnosticată.

Părinţii ştiu că Ioana este seropozitivă. Se poate spune că face parte dintre cei norocoşi, fiindcă e uneori vizitată.

O îngrijitoare mi-a arătat o fetiţă roşcată cu zulufi.O cheamă Bianca şi este, într-un fel, o excepţie. Dacă majoritatea copiilor au fost infectaţi prin transfuzii cu sînge netestat sau prin folosirea instrumentarului nesterilizat, la Bianca transmiterea s-a făcut vertical, adică de la mama seropozitivă.

Speranţa de viaţă variază de la copil la copil şi e cuprinsă între 5 şi 15 ani. Întrebată dacă personalul leagănului nu are uneori sentimentul inutilităţii în ceea ce îi priveşte, d-na dr. Cristiana Dragomir răspunde: "Nu avem dreptul să gîndim aşa. Atîta timp cît copilul trăieşte, trebuie să luptăm pentru fiecare zi din viaţa lui. Trebuie să trăim cu speranţa că se va descoperi peste o lună, două, un an, un remediu".

Copiilor li se asigură o alimentaţie bogată în vitamine, li se administrează tonice generale, se iau măsuri deosebite împotriva infecţiilor la care sînt foarte susceptibili.

Epidemia de varicelă din leagăn nu a atins nici unul dintre ei. Cei care se îmbolnăvesc sînt internaţi la spitalele de pediatrie, ca şi ceilalţi copii, dar în rezerve speciale. Anul acesta s-a înregistrat un deces: un copil adus, de altfel, într-o fază înaintată a bolii. **(Laura SPOIALĂ)**

La Botoşani

De 1 aprilie a fost jefuit un poliţist

Din surse ale Parchetului local Botoşani am aflat că în noaptea de 31 martie/1 aprilie 1994 a fost jefuită locuinţa căpitanului de poliţie Ioan Bulgariu, în timp ce acesta, împreună cu familia, nu se aflau la domiciliu. Hoţii au pătruns cu chei potrivite şi au furat bijuterii (aproximativ 25 grame de aur) şi suma de 70.000 lei. Se pare că este o acţiune de răzbunare, deoarece jefuitorii i-au distrus poliţistului uniforma găsită în casă, degradînd-o prin ruperea epoleţilor. Avînd în vedere că Ioan Bulgariu este unul dintre cei mai eficienţi ofiţeri ai Poliţiei din Botoşani, de la Serviciul judiciar, ipoteza "plăţii unei poliţe" pare a fi întemeiată.

Penitenciarul şi-a angajat în mod oficial un preot

Începînd cu 1 aprilie 1994, preotul Teodor Peţenchea, de la parohia Mîndreşti-Vlădeni, este preot angajat pe schema Penitenciarului Botoşani. Preotul este direct subordonat comandantului penitenciarului, lt. col. Adrian Bahmătă, şi face parte din cadrul Ministerului Justiţiei. El se va ocupa strict de asistenţa religioasă a celor 1.600 de deţinuţi ai penitenciarului, iar pentru facilitarea acestei activităţi în curtea penitenciarului se va construi în curînd o capelă. Preotul Peţenchea şi-a început activitatea la penitenciar cu sfinţirea bazinului de apă potabilă, iar duminică a oficiat o slujbă.

Deţinuţii se dovedesc interesaţi de activitatea religioasă, care constituie şi "o schimbare de decor", în timp ce conducerea penitenciarului speră că preotul va însemna ceva în bine pentru cei întemniţaţi. Activitatea preotului de penitenciar nu este uşoară, deoarece trebuie să facă faţă "concurenţei", adică echipelor de evanghelizare ale cultelor neo-protestante, care bîntuie cu insistenţă peniteciarele. **(Val GURALIUC)**

Începînd cu anul şcolar 1994-1995

Bursele se vor acorda pe criterii de merit

■ **cel puţin aşa a promis Emil Constantinescu, Rectorul Universităţii Bucureşti**

Începute joi, 31 martie, lucrările Conferinţei Naţionale a Organizaţiilor Studenţeşti, la care au participat peste 50 de delegaţi ai studenţilor din toate centrele universitare, iau sfîrşit astăzi. În prima zi a lucrărilor, doi studenţi canadieni au prezentat modul în care sînt organizate, în Canada, sindicatele studenţeşti şi, pe acest model, s-a discutat despre o eventuală unificare a tuturor organizaţiilor studenţeşti din România, o organizaţie unitară reuşind să apere mai eficient drepturile studenţilor. Vineri, 1 aprilie, la discuţii au fost prezenţi Liviu Maior, ministrul Învăţămîntului, Oliviu Gherman, preşedintele Senatului, Petre Roman, Emil Constantinescu şi alte personalităţi ale vieţii politice şi universitare. În discursul său, ministrul Liviu Maior, la insistenţele studenţilor, a promis că, începînd cu viitorul an universitar, va fi adoptat un nou sistem de acordare a burselor, pe criterii de merit. O altă controversată problemă care a fost adusă în atenţia ministrului Învăţămîntului a fost cea a examenului de licenţă, în legătură cu care studenţii şi-au exprimat din nou dezacordul. Lucrările Conferinţei au continuat în zilele următoare, pe secţiuni, urmînd ca astăzi să fie adoptată o declaraţie comună. **(Cristina LECA)**

FPS va lichida şapte societăţi comerciale de tip Avicola

■ **Avicola S.A. Iaşi are numai cinci magazine proprii şi nu-şi poate vinde întreaga producţie de carne de pasăre şi ouă**

Recent, conducerea Direcţiei de Restructurare şi Privatizare a unităţilor din agricultură şi industria alimentară din FPS a anunţat că vor fi lichidate 7 societăţi comerciale de tip Avicola, cu capital majoritar de stat. Aproximativ 90% dintre aceste firme au dificultăţi economice datorită blocajului financiar, după cum a afirmat Doru Avram, directorul D.R.P., citat de agenţia de presă Mediafax. Conform unui studiu efectuat de specialişti FPS asupra unor asemenea firme, care lucrează doar la 60% din capacitate, rezultă că acestea au nevoie de sprijin financiar pentru a funcţiona la toată capacitatea pentru producţia de carne şi la jumătate pentru producţia de ouă.

Unul dintre motivele pentru care societatea comercială Avicola S.A. din Iaşi se confruntă cu probleme financiare constă în preţul mare la care sînt comercializate ouăle pe piaţă de către diferiţi intermediari, a afirmat Stelian Comşa, directorul firmei amintite. Societatea comercială ieşeană are numai cinci magazine proprii pentru desfacerea produselor sale în Iaşi, număr insuficient pentru o aprovizionare bună a populaţiei, precum şi pentru vînzarea întregii producţii de carne de pasăre şi ouă.

Doru Avram, directorul Direcţiei de Restructurare şi Privatizare a unităţilor din agricultură şi industria alimentară, a declarat că cel mai important lucru pentru Fondul Proprietăţii de Stat nu îl reprezintă lichidarea a 10 sau 20 de firme din acest sector al economiei, ci asigurarea hranei populaţiei. **(Alin TOCAN)**

Agenţii economici nu vor mai fi verificaţi de mai multe organisme de control

În vederea eliminării situaţiilor în care se efectuează controale duble şi multiple la acelaşi agent economic, Ministerul Finanţelor a emis recent un ordin prin care stabileşte că acţiunile de control vor fi coordonate de Direcţiile Generale ale Finanţelor Publice (DGFP) din judeţe. Organismele de control care vor fi coordonate de DGFP sînt Direcţia de Control Financiar şi Direcţia Impozite şi Taxe din cadrul DGFP, respectiv Garda Financiară şi Serviciile teritoriale de preţuri şi protecţia concurenţei.

În acelaşi document este stabilită periodicitatea cu care se vor face controalele fiscale privind impozitele şi taxele pe care trebuie să le verse la bugetul de stat agenţii economici. Astfel, în funcţie de mărimea sumelor datorate de agenţii economici, controalele se vor face o dată la un an, pentru firmele mari, şi după o perioadă de pînă la trei ani, la firmele mici. **(Costel STROESCU)**

Ziarul "Ultimul cuvînt" sprijină jocul CARITAS

Surse autorizate din redacţia publicaţiei "Ultimul cuvînt" au precizat că Sorin Ovidiu Bălan a fost de fapt dat afară, iar ceilalţi cinci şi-au dat demisia în semn de solidaritate cu el. (Aceleaşi surse au menţionat că respectivii erau învăţaţi cu "năravurile" de la "Evenimentul zilei".)

Demisă a fost şi d-na Marina Georgescu, deoarece a publicat un interviu cu Dan Chişu, patron al firmei de management şi publicitate "Dateino". Cum Dan Chişu nu se afla în relaţii prea bune cu patronii ziarului "Ultimul Cuvînt", Marina Georgescu a fost concediată. În semn de solidaritate şi-au depus demisiile Victor Roncea (soţul Marinei) şi Vlad Rotaru, dar, după două zile, cei doi au revenit asupra deciziilor lor.

Nu s-a spus nimic vineri despre relaţiile publicaţiei "Ultimul Cuvînt" cu jocul "Caritas". Avînd obligaţii faţă de Ioan Stoica, redactorul şef al ziarului, Vladimir Ivanov, urma să-i facă promotion în Bucureşti "Caritas"-ului şi să publice celebrele liste ale firmei. Chiar în primul număr al ziarului, pe prima pagină, apare poza lui Stoica, iar dedesubt scrie "Ioan Stoica aduce CARITAS-ul la Bucureşti". În pagina 6, însuşi redactorul şef îi ia un interviu escrocului naţional, făcîndu-i reclamă deşănţată.

Privind mai atent, unul din scopurile ziarului "Ultimul cuvînt" a fost şi acela de a dezmembra sau, mai precis, de a disloca gazetari din principalele redacţii bucureştene. Astfel, au fost racolaţi gazetari de la "Evenimentul zilei", "Ora", "Curierul Naţional", "Cotidianul", "Tinerama", "Azi", "Expres" etc. Sugestiv este şi faptul că o serie de ziarişti au stat doar 2-3 zile la "Ultimul cuvînt", plecînd după aceea în altă parte, sau întorcîndu-se în fostele redacţii. Dăm doar două nume: Cătălin Tolontan ("Azi") şi Gheorghe Călin ("Meridian"). **(Denis IONESCU)**

TRANSPORTURILE - un domeniu rentabil al industriei româneşti

■ *gradul de utilizare a canalului Dunăre-Marea Neagră a crescut în 1993 cu 45%*

Domeniul transporturilor a fost şi rămîne unul dintre cele mai rentabile domenii de activitate din industria românească. Faptul este demonstrat şi de datele statistice întocmite pentru anul 1993. După cum reiese din aceste date, volumul transporturilor în cursul anului precedent s-a cifrat la circa 150 milioane tone de marfă şi peste 650 milioane călători. Ponderea cea mai mare în transporturile româneşti a fost deţinută de traficul feroviar - 58%, urmat de transportul auto, cu 28%, transportul fluvial - 4,1% şi transportul maritim, cu 3,8%. Alte tipuri de transporturi au fost: transportul de ţiţei prin conducte petroliere magistrale - 7,2% şi transportul prin containere şi transcontainere. De asemenea, nu a fost neglijabil nici volumul transportului prin Canalul Dunăre-Marea Neagră, prin care au fost tranzitate un număr de 5-800 de nave, dintre care 500 nave străine. Prin canal au circulat 4 milioane tone de marfă, cu 45% mai mult decît în anul 1992. **(Mihaela BREZEANU)**

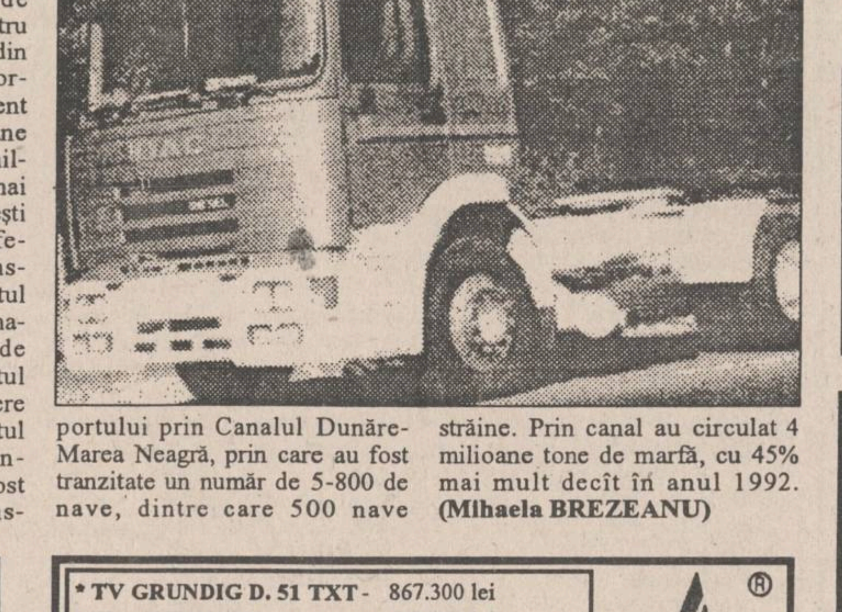

Precizări la Legea arendei

Recent, Legea arendării a fost înaintată spre promulgare preşedintelui României. Conform legii, persoanele care deţin teren agricol la fostele IAS-uri au dreptul ca, într-un an de zile după publicarea legii în Monitorul Oficial, să opteze, pe baza unei cereri scrise, pentru calitatea de acţionar la respectivul IAS sau de proprietar al pămîntului. Punerea în posesie se face în decursul următorilor cinci ani de la depunerea cererii, pe loturile de teren agricol stabilite de comun acord cu conducerile IAS-urilor. În judeţul Iaşi, acţionarii din fostele IAS-uri deţin suprafeţe de teren agricol ce depăşesc 12.500 ha. În acest moment, acţionarii beneficiază, de pe suprafeţele de teren aflate în administrarea IAS-urilor, de un procent pînă la 25% din producţia obţinută la hectar sau echivalentul în grîu al acestuia, dar nu mai puţin de 600 kg. O altă prevedere a legii interzice luarea în arendă a terenurilor agricole de către unităţile tip AGROMEC. Aceste unităţi sînt considerate ca fiind "prestatoare de servicii" şi au obligaţia să execute, contra cost, toată gama de lucrări agricole (arat, semănat, recoltat). **(Sandu TACU)**

S.C. "SURSA MOLDOVEI" S.A.

organizează **licitaţie** pentru reevaluarea patrimoniului, conform H6.264, în vederea unei emisiuni suplimentare de acţiuni, pentru deschiderea **BURSEI DE MĂRFURI A MOLDOVEI**.
Persoanele autorizate se pot adresa la sediul firmei, Calea Chişinăului 17, etaj 4, telefon 127118, 127114, zilnic 8,00-16,00.

Referendum în rîndul sindicaliştilor

Ion Albu, preşedinte, coordonator al filialei Iaşi a Confederaţiei naţional-sindicale Cartel "Alfa", a declarat ieri presei că organizaţia pe care o reprezintă intenţionează organizarea unui referendum în luna aprilie. Pe formularele tipărite deja, unica întrebare este dacă se doreşte continuarea acţiunilor revendicative. Dacă răspunsul este afirmativ, membrii de sindicat vor trebui să bifeze într-o căsuţă forma de luptă sindicală considerată oportună, respectiv mitinguri, marşuri şi acţiuni în forţă.

Din declaraţiile sale am reţinut că acţiunile în forţă vor evita grevele cu încetarea lucrului şi vor consta în blocarea tuturor căilor de acces, atît în capitală cît şi în oraşele mari din ţară. Toate acestea fac parte dintr-un program ce urmăreşte concertarea acţiunilor revendicative ale marilor confederaţii sindicale pentru luna aprilie. **(Flaviu MONCEA)**

RADIO NORD - EST
72,44 MHz

Cele mai sensibile piese, cele mai tandre voci care s-au auzit vreodată, într-un top menit să ne facă să dorim ... singurătatea

TOP 11 SLOW
Luni, Ora 21,10

DE 11 ORI ... SINGURĂTATE
Realizator: DRAGOŞ OLTEANU

Telefon: 032/142446; 146363.
Pentru corespondenţă: Of. Poştal nr. 6, C.P. 1340.

* TV GRUNDIG D. 51 TXT	- 867.300 lei
* TV AUDISONIC	- 548.700 lei
* TV SONY	- 1.498.600 lei
* TV GOLDSTAR	- 578.200 lei
* TV NEI D. 51, 55, 72 TXT	- 584.100-1.190.000 lei
* VIDEO ORION	- 423.600 lei
* VIDEO FUNAI	- 423.600 lei
* VIDEO GOLDSTAR	- 436.600 lei
* VIDEO SONY	- 696.790 lei

O gamă variată de produse electronice, papetărie, cosmetice şi confecţii.

AVATTI Stil ®

AVATTI
Str. Ştefan cel Mare nr. 11

EN GROS

* ELECTRONICE (casete video, audio, derulatoare video);
* PAPETĂRIE (stilouri, pixuri, set carioca, adeziv Japonia, scotch ambalaj, albume foto, cărţi de joc, hîrtie ambalat);
* PASMANTERIE (unghiere, piepteni, periuţe dinţi, lanterne, perii praf, ruj, seturi lumînări, set portfard, umbrele, pămătuf ras);
* DIVERSE (tenişi şi bascheţi China).

Pentru vînzări EN GROS vă aşteptăm la sediul firmei din str. TĂTĂRAŞI 62, unde vă putem oferi 40 produse.
Program: zilnic între orele 9-14, 15-19 sau la telefon 174054, 112810.

Casa italiană

CARINA

- încălţăminte femei
- încălţăminte sport
- ochelari de soare
- curele din piele
- lenjerie intimă pentru femei

Orice client care va cumpăra produse de cel puţin **25.000 lei** va primi un număr de ordine care îi va permite să participe la tombola **"PANTOFUL CU NOROC"**, organizată cu ocazia Paştelui.
Cîştigătorul va primi o pereche de pantofi, după mărimea şi gustul său!

Str. Vasile Alecsandri nr. 8,
Telefon 115870
Program 10-18

Conferințe de presă ale partidelor politice din Iași

"Opoziția este vinovată de amînarea Legii bugetului"

■ PRM nu mai amenință partidul de guvernămînt cu retragerea sprijinului său, pentru că a început campania electorală

În deschiderea conferinței de presă de sîmbătă, dl. Anghel Stanciu, președintele filialei ieșene a PRM, și-a manifestat indignarea vizavi de desconsiderarea zilei de 27 martie, în special de către TVR. În altă ordine de idei, dl. Stanciu s-a arătat nedumerit și față de gestul de opunere a Opoziției față de un moment de reculegere propus de PRM în memoria generalului Ștefan Gușe.

Legea impozitului pe venitul agricol a constituit un subiect pe care deputatul PRM de Iași l-a tratat cu multă dezinvoltură. Raționamentul d-lui Anghel Stanciu pornește de la Legea 18, care stipulează faptul că "țăranul trebuie să plătească impozit". Se consideră, de asemenea, că ultimii patru ani în care agricultura nu a plătit nici o taxă au fost suficienți pentru acumularea unui capital. Faptul că Opoziția s-a retras din Camera Deputaților la dezbaterea acestei legi nu constituie decît o campanie electorală mascată, pentru că impozitul este, oricum, modic: 10.000 - 45.000 lei/hectar anual.

Raportorii Consiliului Europei, care au "inspectat" România săptămîna trecută, nu au fost văzuți cu ochi buni de către dl. Stanciu. Aceasta pentru că nici măcar eliberarea d-lui Ilie Ilașcu la presiunile Consiliului Europei nu a avut loc.

Spre finalul conferinței, deputatul Anghel Stanciu a acuzat din nou partidele de Opoziție, de această dată de blocarea mai multor legi, ceea ce a dus la întîrzierea dezbaterii Legii Bugetului pe anul în curs. Dl. Stanciu a recunoscut ironic că parlamentarii Opoziției au votat în bloc o singură lege, și anume cea a retribuirii președintelui țării și a deputaților și senatorilor. **(Radu MEȘNIȚĂ)**

Deputatul PRM de Iași, Anghel Stanciu, crede că țăranii au acumulat suficient capital pentru a putea plăti impozit

Convenția Democratică încearcă atenuarea fiscalității excesive suportate de țărani

Deputatul PNȚCD de Iași, Vasile Lupu

În conferința de presă, susținută ieri la sediul P.N.Ț.-C.D. din Iași, deputatul Vasile Lupu a creionat activitatea parlamentară a formațiunii politice din care face parte, activitate integrată lucrărilor Camerei Deputaților din ultimele două săptămîni. S-au arătat argumentele pe baza cărora Convenția Democratică a cerut procedură obișnuită în dezbaterile la proiectul de lege privind impozitul pe venit agricol, cerere prin care Convenția încearcă să atenueze fiscalitatea ce apasă în mod discriminatoriu numai pe umerii micilor proprietari agricoli. Astfel, Legea fondului funciar prevede ca impozitele pe venitul agricol să se perceapă după 3 ani de la promulgarea acestei legi, care, conform textului adoptat, trebuie să devină operantă după 6 luni de la promulgare. Ori, se știe că nici astăzi nu a fost pus în proprietate efectivă și legală decît un număr destul de mic de posesori de teren agricol.

Luînd în discuție convorbirile avute de Convenție cu Raportorii Consiliului Europei, Vasile Lupu a arătat abuzul guvernului de a încerca desemnarea unui candidat la postul de judecător la Curtea Europeană a Drepturilor Omului fără avizul Parlamentului. De asemenea, domnia-sa a amintit de situația bugetului național pe anul 1994, neluat încă în discuție în Parlament, și activitatea comisiei parlamentare pentru cercetarea cazurilor de corupție referitor la dosarul ministrului Agriculturii.

Subiectul Legii privind impozitele și taxele locale a fost tratat de deputatul Dan Trepcea (P.L. '93), care a menționat că opoziția a reclamat acest proiect de lege încă de la începutul actualei legislaturi. S-a arătat că prevăzuta cotă din impozitele pe salarii și profituri comerciale, care să fie lăsată la administrația publică locală, nu acoperă fondurile necesare comunităților locale. De asemenea, procentul de 2% din valoarea prevăzută pentru realizarea unei construcții, procent perceput pentru autorizarea construcției, este considerat mult prea mare pentru a face investiția rentabilă. Poziția P.L. '93 cu privire la controversatul proiect de lege al impozitului agricol a fost expusă în scrisoarea deschisă adresată Președintelui Ion Iliescu, în care această formațiune politică vede ultimul stîlp în calea unei noi lovituri aduse țărănimii.

Deputatul P.D.S.R., profesorul Ioan Străchinaru, a expus problema amînării continue a dezbaterilor parlamentare ce vizează Legea Învățămîntului, precum și eforturile domniei sale de a crea o Comisie care să aibă drept scop protejarea și stimularea copiilor superdotați, echilibrînd balanța preocupărilor Ministerului Învățămîntului, înclinată prea mult spre Secretariatul pentru Handicapați.

Activitatea și propaganda P.N.Ț.-C.D. la sate a fost expusă de deputatul Vasile Lupu, care a subliniat în contextul inegalitatea mijloacelor de propagandă ale puterii și opoziției în teritoriu.

La discuții au participat și dl. senator Ioan Manea (P.N.Ț.-C.D.) și dl. Petru Caraman, președintele Filialei Iași a Convenției Democratice. **(Dragoș ROTARIU)**

Directorul adjunct al SRI, Dumitru Cristea, contraatacă

"La Balul Bobocilor, studenta care m-a reclamat a solicitat să se culce cu Măgureanu"

La începutul interviului acordat agenției MEDIAFAX, generalmaior Dumitru Cristea se referă la un document în care se prezintă aspecte din perioada studenției lui A.A., cea care l-a acuzat de abuz sexual. Pe o pagină și jumătate, documentul arată că A.A. consuma băuturi alcoolice, era de o **moralitate îndoielnică,** unii profesori solicitînd chiar o expertiză psihiatrică a studentei. Datorită acestui comportament și rezultatelor slabe în plan universitar, problema exmatriculării ei s-a pus din primul semestru. Documentul conține și un exemplu deosebit de colorat: la Balul Bobocilor, A.A. a venit în **stare de ebrietate** și a început să strige că **dorește un bărbat,** punctul culminant fiind atins atunci cînd a solicitat: "Vreau să mă culc cu Măgureanu!". Precizăm că documentul este semnat de trei profesori din SRI și poartă ștampila acestui institut.

Dumitru Cristea a precizat reporterului Mediafax: "Vreau să subliniez că acest caz, la care ne referim, ridică numeroase semne de întrebare. Am să vă arăt un document oficial, care a stat la baza exmatriculării studentei în cauză, care a dus la declanșarea acestui așa-zis "caz Cristea". După cum observați, în primele luni de școală, studenta a avut un **comportament cvasi-patologic.** S-a pus, nici după două luni de zile, problema exmatriculării: acte de imoralitate, abateri grave de la comportamentul specific unei asemenea instituții. Eu am fost una dintre persoanele care a insistat în două rînduri, oficial și public, ca să luăm măsuri împotriva acestei studente, prin exmatriculare. În sfîrșit, consiliul profesoral, analizînd toate împrejurările producerii acestor abateri, a decis, în unanimitate, exmatricularea. După ce a fost exmatriculată, la circa o lună de zile, apare așa-zisa sesizare a Comisiei parlamentare, în legătură cu nu știu ce raporturi speciale ale studentei cu mine. Vă dați seama că nu există nici un fel de compatibilitate sau congruență psihologică măcar, în această argumentație. **Nu puteam să am relații cu cineva și, în același timp, să insist să fie exmatriculat.** Lucrul s-a petrecut, așa cum afirmă studenta, dacă s-ar fi petrecut, după ce a fost exmatriculată. Sintetizînd, în fața oricărei instanțe din această lume, credibilitatea martorei este nulă. Faptul că acest caz a luat proporții și capătă semnificații deosebite ține de domeniul evidenței."

ȘTIRI DIN BASARABIA

La Chișinău, cu salariul mediu poți cumpăra abia 15 kilograme carne de vită

Potrivit unor surse de la Departamentul de Stat pentru Statistică, salariul mediu lunar în Republica Moldova, în februarie, a fost de 73 de lei. La 29 martie, puterea de cumpărare a salariului mediu echivala cu: 15 kg carne de vită sau 260 litri de lapte, sau 6,5 kg de unt. Coșul minim de consum raportat la prețurile din luna martie este de 225 lei, adică salariul mediu lunar al unui salariat acoperă doar 32 la sută din acest coș. În prezent, prețul unui sicriu este de 90 de lei, adică cu 17 lei mai mult decît salariul mediu, transmite Moldova Pres.

Limba română nu mai este limbă de stat

Potrivit agenției Reuter, Parlamentul Republicii Moldova a anulat Legea cu privire la utilizarea limbii române ca limbă de stat. Cererea de anulare a fost cerută de președintele Parlamentului, Petru Lucinschi, și adoptată cu 80 de voturi pentru și 15 contra. În Parlamentul Republicii Moldova forțele care susțin păstrarea limbii române ca limbă oficială ocupă doar 20 de mandate.Potrivit majorității agrariene, această decizie de anulare a limbii române ca limbă de stat a fost luată pentru a se evita tensiunile interetnice. Observatorii politici de la Chișinău apreciază că această decizie este o concesie făcută forțelor separatiste din Transnistra și din raioanele cu populație predominant găgăuză. Hotărîrea înseamnă și acordarea de priorități cetățenilor ruși, după de în perioada comunistă au fost tratați dept națiune privilegiată în Moldova. În prezent, în Republica Moldova aproape 65% din populație o constituie etnicii români. **(Adrian OCHEAN)**

Ministrul Agriculturii este apărat de PDSR

Adrian Năstase ar vrea să se limiteze atribuțiile Comisiei anti-corupție

"Anchetarea cazurilor de corupție este treaba Justiției și nu a unei comisii", a spus Adrian Năstase, președintele executiv al PDSR, la întîlnirea conducerii PDSR cu filialele județene, care a avut loc sîmbătă la Bacău. "Nicăieri în lume nu se creează comisii anticorupție cu activitate generală", a adăugat dl. Năstase. Rolul Comisiei anti-corupție este, în viziunea liderului PDSR, de a iniția un proiect de lege care să asigure transparența averilor. El a opinat că actuala Comisie anti-corupție a "creat așteptări peste capacitatea sa". Comentînd cîteva "cazuri" abordate de raportul Comisiei, Adrian Năstase a spus: "Nu trebuie să exagerăm. Trebuie să vedem acțiunile în contextul în care s-au făcut. Deturnarea de fonduri a devenit o obsesie. În perioada de tranziție trebuie să avem grijă să-i pedepsim pe cei care bagă banii publici în buzunar"

Siria rămîne pe lista țărilor ce încurajează traficul de droguri

Secretarul de stat al SUA, Warren Christopher, s-a opus recomandării unor oficiali din cadrul Departamentului de Stat, ca Siria să fie scoasă de pe "lista neagră" a țărilor ce nu acționează pentru stoparea producției și traficului de droguri. Menținerea pe această listă înseamnă că Siria nu poate beneficia de asistență economică din partea SUA, amintește REUTER. Warren Christopher a declarat că, în ciuda unor măsuri modeste de reducere a traficului și a producției de opium în Valea Bekaa, din Liban (controlată de trupele siriene), Siria a făcut foarte puțin pentru a contribui la eradicarea acestui flagel. Obrervatorii străini apreciază că în decizia lui Warren Christopher există și o bună doză de motivație politică, deoarece o serie de alte țări, cum ar fi Afganistanul, Bolivia, Laos, Liban, Panama și Peru, deși figurează pe "lista neagră", beneficiază în continuare de asistență economică americană, fără nici o restricție.

TELEX

■ Dictatura de partid a lui Vladimir Jirinovski

RUSIA: Congresul Partidului Liberal-Democratic al ultranaționalistului Vladimir Jirinovski, ale cărui lucrări s-au încheiat la Moscova, i-a acordat acestuia puteri nelimitate și l-a desemnat drept candidat la președinție pentru alegerile viitoare, anunță agenția REUTER. Delegații au votat în unanimitate ca Jirinovski să rămînă lider al partidului pînă în anul 2004 și i-au acordat dreptul de a-i numi pe responsabilii organelor centrale și regionale ale partidului. S-a hotărît, totodată, ca în viitor, congrsele partidului să se țină o dată la trei ani și nu anual. În intervenția sa, Jirinovski a condamnat dezmembrarea fostei Uniuni Sovietice și s-a angajat să refacă frontierele dinainte de 1991.

■ Crucea Roșie va evacua civilii musulmani și croați

BOSNIA: Comitetul internațional al Crucii Roșii examinează eventualitatea evacuării civililor musulmani și croați din Prijedor, unde în cursul ultimelor zile au fost masacrați 19 membri ai celor două comunități.

■ Doi străini uciși în bazarul din Istanbul

TURCIA: Doi turiști străini - o tunisiană și un spaniol - au fost uciși, iar alte 12 persoane au fost rănite, sîmbătă, în urma exploziei unei bombe lîngă una dintre intrările Marelui Bazar din Istanbul.

■ Va fi interzis fumatul în locurile publice

KUWEIT: Comitetul pentru muncă și sănătate al parlamentului kuweitian a propus un proiect de lege privind interzicerea fumatului în locurile publice, a anunțat duminică ziarul "Arab Times", citat de REUTER. Potrivit acestei legi, contravenienții vor fi sancționați cu amenzi de 50 de dinari (168 dolari). Studiile întreprinse pînă în prezent arată că numărul fumătorilor kuweitieni a crescut considerabil după invadarea țării de către Irak, în 1990.

■ 1 Mai va fi sărbătorit prin muncă

CUBA: Cuba, confruntată cu grave probleme economice, a anunțat vineri că își va anula tradiționala paradă anuală de 1 Mai, Ziua Muncii, relatează REUTER. Ziarul oficial al Partidului Comunist, "Granma", a publicat o declarație a liderului sindical național, Pedro Ross Leal, în care se arată că de 1 Mai, forța de muncă va fi concentrată în sectoare de importanță deosebită, cum ar fi recoltarea trestiei de zahăr și a legumelor. Din 1959, cînd Fidel Castro a venit la putere, în Cuba a fost organizată în fiecare an cîte o paradă fastuoasă în Piața Revoluției din Havana, de Ziua Muncii.

■ Elțîn vrea să lase Rusia pe mîini sigure

RUSIA: Într-un interviu publicat duminică de cotidianul spaniol "El País" și citat de REUTER, președintele rus, Boris Elțîn, declară că decizia în ceea ce privește candidatura sa pentru un nou mandat depinde de măsura în care ceilalți candidați înscriși în cursa pentru președinție vor putea prezenta garanții ferme în ceea ce privește asigurarea stabilității în țară. "Pentru mine, problema nu este dacă voi rămîne sau nu în funcție. Preocuparea mea este să las Rusia pe mîini sigure", a afirmat liderul rus.

La porțile Orientului, un ziar în stil occidental

Poziția 1003 în catalogul presei
Abonamentele se pot contracta la orice oficiu poștal din țară

S.C. MOLDOLUX CĂMIN S.R.L.

Doriți un interior confortabil? Aveți nevoie de o schimbare în viața dumneavoastră?
Vizitați-ne!

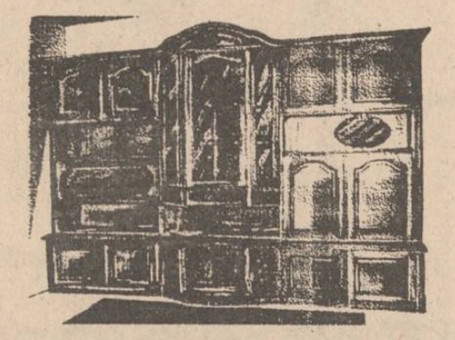

Str. Bucium 25 (vizavi de Fabrica de Mobilă), fax 127432, orar zilnic 9.00 - 17.00, tel. 137807

SFOS FUNDAȚIA SOROS PENTRU O SOCIETATE DESCHISĂ
anunță lansarea programului de sprijin al administrațiilor locale
Prolog
Prolog își propune să susțină financiar proiecte care vizează îmbunătățirea rezultatelor activității administrațiilor publice locale.

Prioritate se va acorda proiectelor de:
■ pregătire a funcționarilor publici ai comunelor, orașelor și județelor, precum și a aleșilor locali;
■ colaborare și schimb de experiență între administrațiile publice locale din țară și străinătate;
■ editare a unor publicații, periodice sau cărți, texte originale sau traduceri care au ca subiect probleme legate de administrația locală.
Proiectele pot avea caracter local, regional sau național.
Prezentarea spre finalizare a proiectului se va face pe bază de formular tip, ce va fi disponibil la sediile Fundației SOROS din țară.
Proiectele se primesc pînă la data de 15 a fiecărei luni.
Pentru prima etapă a PROLOG data limită de predare a proiectelor este de 19 aprilie 1994.

Formulare de participare și informații se pot obține de la sediile Fundației SOROS din țară:
Iași - Bulevardul Copou nr. 19; telefon 146935, 147804, fax 147100. Coordonator de program: Ioan Grigore Rotaru.
București - Piața Victoriei nr. 155, bl. D1, et. 3 telefon (01)6591321, (01)6590720, fax (01)3122745. Coordonator de program: Ancuța Vameșu

I.I.R.U.C. S.A.
Sucursala 35
Moldova
vă oferă din stoc următoarele produse:

- Televizoare color POLARIS	568.000 lei
- Televizoare color POLARIS cu teletext	622.000 lei
- Mașină de scris mecanică CONSUL	253.000 lei
- Mașină de scris mecanică OLIVETTI	260.000 lei
- Mașină de scris electronică LOGOSTAR	495.000 lei

Prețurile includ TVA
Asigurăm service în garanție și postgaranție, precum și consumabile (toner, developer, hîrtie), la prețuri deosebit de avantajoase.
Tel. 144745, 147359, str. Gavriil Muzicescu 10

CAFEAUA DE DIMINEAȚĂ

Revedere după 50 de ani: cine a trădat în august 1944?

Aurel LEON

Fostul ofițer german din Wermacht (locotenent de tancuri) W.S. a simțit nevoia să vină la Iași, spre a revedea locurile pe care a luptat în 1944 ca tanchist, și eventual, să stea de vorbă cu supraviețuitorii de atunci, din marea încleștare. A fost pe la asociația veteranilor, a aflat că mai fac umbră pământului și a venit să mă vadă. A fost întîi pe la Stînca Roznovanu, pe la Vadu-Oilor, pe la Tîrgu Frumos și apoi a venit la "Monitorul". Ne-am privit îndelung să cunoaștem urma anilor și ne-am amintit de aprilie 1944, cînd el a fost rănit într-o încăierare cu tancurile sovietice de lîngă Balș. A intrat, spre norocul lui final, pe filiera spitalelor, ajungînd undeva, în vestul Ungariei. Nu știe decît din auzite ce a fost după evacuarea lui. N-am avut a ne face reproșuri, am fost prea mici, niște pioni pe marele eșichier. Cel care hotăra totul atunci era Fürher-ul. Cînd i se pronunța numele, încremeneau toți. Atîta făloșenie era în cuvîntările lui, atîta siguranță în dispoziții, încît măreția lui se transmitea și subordonaților. Cu atît mai jalnic a fost dezastrul...

Armata a fost prima care a plătit aventurismul conducătorilor. Ce-a fost după aprilie '44? A atins culmea duplicitatea. Armata germană din sectorul mare avea un corp de armată, dar numai cu numele. Era un comandament de armată la Bucium, cu un general bătrîn și cîțiva ofițeri. În rest, doar o companie de transmisioniști și cîteva formații de tanchiști pe care comandamentul le plimba între Prut și Siret, intervenind acolo unde era nevoie. Restul fusese transportat pe frontul din Polonia, pentru apărarea Berlinului. Personalul de la calea ferată era dublat de feroviari germani care aveau întîietate. Nemții își furau astfel căciula. Ca ofițeri lăsînd iluzia că au trupe, în realitate nu aveau aici decît ceea ce nu merita a fi transportat: un spital veterinar în Păcurari, o companie sanitară la Vaslui... restul era "Heil Hitler! Așa-mi răspundeau ofițerii germani de la Corpul III de armată al lor, adică Hitler știe ce face. Și a făcut în așa fel că ofensiva sovieticilor din acel august 1944 i-a găsit descoperiți și le-a dat în vileag șmecheria.

În acea duminică din 20 august 1944, canonada artileriei sovietice a cuprins tot frontul, dar nu a fost o ofensivă desfășurată pe front larg, ci o infiltrare pe un sector lăsat anume descoperit; între diviziile de la Breazu și cea de la Erbiceni. Trupele sovietice au trecut de satul Letcani și au ajuns la Voinești, unde trebuia să fie Armata a III-a, comandată de generalul Vasiliu - Rîșcanu, dar comandamentul nu mai era. Fusese retras din timp la Bacău. Comanda trupelor sovietice era la Șipote, iar comanda diviziei din foști prizonieri români era la Bivolari. Acolo se aflau Ana Pauker și Vasile Luca. Ei știau situația frontului nostru și n-au riscat să atace frontal. Au ocolit Breazu și Bîrnova, cele două redute, și au făcut încercuirea pe la Țibana-Vaslui. Apoi au mers ca în brînză. Divizia generalului Carp de la Breazu a rezistat trei zile pînă ce s-a anunțat la radio armistițiul. Atunci a fost declarată prizonieră întreaga armată depistată de tancurile sovietice.

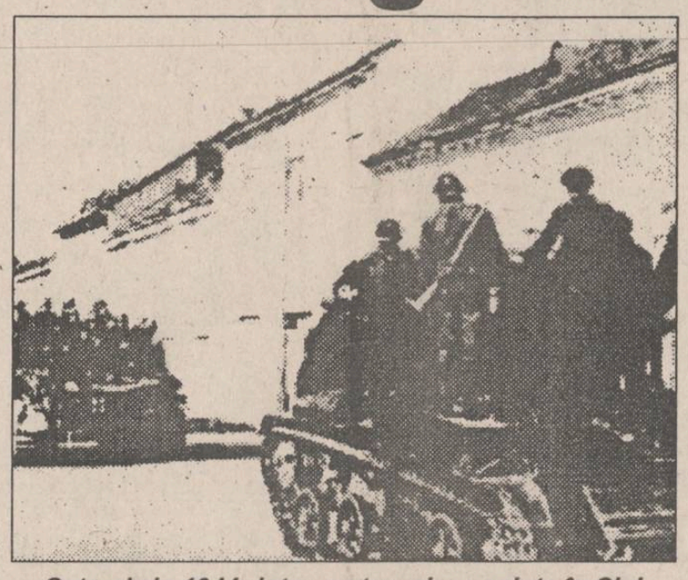

Octombrie 1944: intrarea trupelor naziste în Cluj

În dimineața acelei duminici aveau reședința în satul Pietrăria de sub Repedea. M-au trezit avioanele americane, venite singura dată cînd au ajuns la Iași să sprijine ofensiva sovietică. Fiind zi de tîrg, Iașul era "oraș deschis", la Hala centrală era adunată lume multă. Avionele americane au făcut un carnagiu din acea înșiruire. Mirosea a carne friptă pînă în Tătărași. Am plecat repede la Breazu, să văd ce se întîmplă, deoarece era o canonadă ca un huruit neîntrerupt. Iașul era pustiu. Comandantul pieței, colonelul Boteanu, avea biroul la Universitate. În fața Universității mă întîmpină locotenentul Pompiliu, aghiotantul colonelului, curios să afle ce se întîmplă. Dincolo de statuia lui Kogălniceanu era rezemat un indicator de lemn: "Nach Front". La Breazu - liniște, nici o mișcare. Cînd revin în oraș, mare zarvă. Sovieticii intraseră în oraș prin Păcurari, două tancuri, și ajunseseră la Podu Roș. Astfel au tăiat circulația spre Socola-Bucium.

Cum am scăpat, prietene de acum o jumătate de veac? Am ocolit cartierul prin Ciurchi și am trecut Bahluiul pe podul de lemn de la Țuțora. Astfel, am ajuns acasă la Pietrărie, ocolind Buciumul. De altfel, sovieticii n-au înaintat nici spre Bucium, nici spre oraș. Noaptea am plecat prin Dobrovăț, ocolind șoseaua mare, care era sufocată de mașini. În zori am ajuns la Vaslui. De acolo, cu un cal, am intrat în mulțimea de militari români revărsați peste sudul Moldovei. Am ajuns la podul de peste Siret, la Adjud, chiar cînd se pregătea aruncarea lui în aer. La Focșani se afla eșalonul doi al unității mele. În debandada de pe dealurile din Vaslui, Bîrlad și Galați nu era nici un ostaș german. Toți fuseseră evacuați din Moldova, nici urmă de tancuri, herr panzerlt.! Și tare mai era nevoie!

Mai departe, de la Vălenii de Munte încolo, am luptat alături de sovietici pînă la eliberarea Clujului, în octombrie 1944, după care am trecut în rezervă. Pe de o parte, am putut constata că marii noștri aliați erau "groggy", cum se spune, adică la limita puterilor. Știam asta de pe frontul de la Iași. Prizonierii luați de noi erau aproape copii, nu aveau altă hrană în sacii de merinde decît boabe crude de porumb, culese de pe ogoare, pe tancuri erau numai femei. Pe de altă parte, o stare de inconștiență, un fel de lehamite de partea voastră. Să-ți povestesc o scenă: mă apropiam de tîrgul Vălenii de Munte. Era către apusul soarelui. Am ajuns în parcul unui spital. Două echipe de ostași germani jucau volei. Era în apus. Am stat în lanul de porumb vecin și i-am admirat. Erau înalți, blonzi, frumoși. Habar n-aveau ce se întîmplă în jur. Au fost luați ca din oală. Vreo două codane i-au aliniat și i-au împușcat în ceafă doborîndu-i ca pe niște brazi. Nici un gest de împotrivire din partea lor. Și era doar în 25 august! Altă scenă: eram la Lopătari, în munții Buzăului. Nemții ocupaseră șoseaua de la Întorsura Buzăului, o păzeau cu mitralierele și ne costumam în ciobani ca să putem trece prin centura germană. De-ar fi știut că sîntem militari români ne-ar fi împușcat. Cînd aduceam haine din sat pentru travesti, a venit un biet soldat german, hămesit și obosit, s-a dezbrăcat și a dat tot, armament și uniformă, în schimbul unei zeghe de munte, a mîncat cu noi, declarînd senin că "războiul - kaput", apoi ne-a întrebat încotro să meargă ca să ajungă acasă și a pornit spre nord, un țăran român oarecare!

Te întreb, prietene de acum 50 de ani: Cine a trădat, atunci, în august 1944?! ■

CETATEA SCUFUNDATĂ

Sărăcia nu este o virtute

Liviu ANTONESEI

În cîteva rînduri, bărbatul de la Cotroceni a afirmat despre sine că este sărac și va rămîne sărac. Afirmația este și falsă și contraproductivă pentru o societate care trebuie să scape tocmai de sărăcie. Cînd spun 4că afirmația este falsă, nu-l compar pe omul Cotrocenilor cu Rockefeller sau Ford, ci cu compatrioții noștri. Din acest punct de vedere, D-Sa n-a fost niciodată un om sărac - nici cînd era un activist comunist de frunte, nici cînd "decăzuse" director de editură, nici de cînd ne dirijează destinele. Prin urmare, afirmația D-Sale nu ține de niște realități incontestabile, ci de o anume mentalitate deprinsă în jumătate de secol de regim comunist. O mentalitate care făcea din proletariat clasa conducătoare a societății și din **lumpenproletariat** avangarda muncitorimii. Din această "sărăcie", D-Sa și-a extras legitimitatea politică în vechiul regim și - ceea ce este infinit mai grav - încearcă să o folosească și acum drept sursă de legitimitate. Din nefericire, un președinte "sărac", cu mentalitate de "sărăntoc", va avea tendința să întrețină sărăcia în societate. Ba chiar s-o sporească! Asta s-a și întîmplat din 1989 încoace. Ultimele sondaje publicate semnalează faptul că 2/3 din populație a coborît sub limita sărăciei, o bună parte coborînd și sub cea a subsistenței. Este o situație cum nu se poate mai gravă, aflată în raport de simetrie inversă cu proporțiile din societățile capitaliste dezvoltate. Acolo, mai bine de 2/3 din populație se află deasupra "sitei", adică se situează la un nivel variabil de bogăție. Cealaltă treime se încadrează într-o "arie a sărăciei" la fel de variabilă. Foarte puțini coboară în realitate sub limita subzistenței, iar ei sînt preluați de instituțiile sociale de asistență. Ca să nu mai spun că, în acele societăți, nivelul sărăciei se calculează de la o limită pe care la noi nici cei aproape bogați nu prea reușesc s-o atingă.

Deci, în societățile capitaliste dezvoltate, după criteriul sărăcie - bogăție, populația pare a se distribui după o **curbă normală** (gaussiană, clopot), cei mai mulți cetățeni integrîndu-se în jurul unei medii rezonabile. Asta și dă societăților dezvoltate stabilitatea socială și politică. De fapt, asta semnalează că așa numita **clasă mijlocie** este majoritară. Or, clasa mijlocie este cea mai interesată în stabilitate și menținerea valorilor democrației. La noi, curba de distribuție seamănă, mai degrabă, cu un J inversat: o enormă massă de săraci și sărăciți, o clasă medie, în formare lentă, cu o pondere nesemnificativă și un număr mic de îmbogățiți, cei mai mulți dintre aceștia reproducînd **fosta nomenclatură** comunistă. De aceea, situația socială de la noi pare mereu în pragul exploziei, iar cea politică, fragilă și instabilă. De aceea, populația este foarte ușor de manipulat cu slogane populiste și lesne de atras în false experimente socio-politice cu nuanțe extremiste, capabile să exploateze demagogic suferința și resentimentele. Nici Vădim, nici Păunescu, nici Verdeț nu sînt niște oameni săraci. Asta nu înseamnă însă că ei nu joacă - și cu mult succes - rolul de "apărători ai săracilor".

Deci, sărăcia nu este o virtute. Din punct de vedere social, e limpede că este preferabilă bogăția, pentru că ea produce mai multă bogăție. Moral vorbind, însă, ar mai trebui înțeles că nici bogăția nu este o valoare în sine. Bogăția valorează ceva nu prin ea însăși, ci prin ceea ce faci cu ea. Pentru că bogăția bine folosită poate produce un enorm bine public, iar rău utilizată poate naște o enormă massă de resentimentari. Din nefericire, cei mai mulți dintre proaspăt îmbogățiții noștri par să nu fi înțeles mare lucru din avantajele reale ale îmbogățirii. Unii, foarte puțini, știu cîte ceva despre re-investire, mecenat sau tezaurizare. Cei mai mulți, însă, își imaginează că este preferabil consumul imediat al profitului, adesea chiar pe bunuri inutile, mărind astfel invidia și resentimentele care bîntuie corpul social. Ei n-au înțeles că există o întreagă civilizație și o veritabilă morală a bogăției și, prin urmare, se poartă ca niște parveniți. Ceea ce și sînt, de altfel, în marea lor majoritate, pentru că la noi civilizația bogăției a cunoscut o sincopă de jumătate de veac. Parveniții comunismului au devenit parveniții acestui paradoxal re-început al capitalismului românesc. Excepțiile - cîte sînt! - nu fac altceva decît să confirme regula. Dacă neo-capitaliștii nu reușesc să se "civilizeze" rapid, există riscul ca experimentul recapitalizării României să eșueze.

A bon entendeur salut! ■

Amintiri de azi

Reclame de ieri și de azi

■ Grigore Vieru vrea să se înscrie în Partidul Democrat Agrar din Moldova, dacă rămîn neschimbate "imnul, drapelul, alfabetul, istoria"

Bogdan ULMU

. O publicitate stupidă (căci și atunci se practica), de pe vremea anilor mei de școală, a lansat următoarele versuri: "Vine, vine, uite-l că vine/ vine bărbatul... și supa nu-i!" (Se recomanda produsul care a șocat mii de gospodine, numit SUPCO).

Prostul meu obicei de comparatist mă face să-mi amintesc de aberantul cîntecel publicitar tocmai într-o împrejurare gravă: declarația poetului Vieru, dintr-un cotidian ieșean: "Vine Satana, vine Întunericul, Negura vine!"... Deci, cum ar spune autorii reclamei șaizeciste, "Vine, vine, uite-l că vine/ vine Satana și popa nu-i!"...

Devenind serioși, ar trebui observat că rocambolescul, rasputinismul, cassandrismul masculin nu fac bine unei lupte serioase. Poetul mai declara cîteva lucruri ciudate și, din păcate, contradictorii: "La Chișinău, lupta abia începe!". Care luptă și cine-o susține, nu se mai precizează; deși, nu-i greu de dedus. Apoi, interlocutorul continuă: "Agrarienii au reușit să introducă românofobia în conștiința oamenilor"; asta se știe. Apoi: "Declarațiile ticăloase făcute de agrarieni, cu privire la constituirea Moldovei Mari, au ca scop intimidarea românilor pentru a nu ridica pretenții teritoriale asupra Basarabiei". Și asta se știe. Cutremurător pentru noi și pentru imaginea pe care distinsul poet o lasă asupra cititorului de-aici, mi se pare a fi cea finală: "Dacă lasă neschimbate imnul, drapelul, alfabetul, istoria și asigură un colț de pîine, eu trec în acest partid"!

Păi bine, stimate Grig Vieru, cum poți trece în partidul "Satanei", al "Întunericului", al "Negurei", al "Ticăloșilor"?! Oricîte bucățele de pîine ar asigura ei și oricîte compromisuri ar face, eu cred că omul are o coloană vertebrală și un crez etnic și politic. Să nu mai punem în discuție cel artistic - care, se pare, nu mai este de actualitate. Cum poate avea loc **lupta** - despre care e vorba în chiar titlul articolului - cînd combatanții trec în tabăra adversă?!...

Sper că e vorba fie de o stare ludică a cunoscutului scriitor, ori de o diformare involuntară a declarației, de către intervievator.

Dacă un ins dornic de polemică m-ar întreba "cu ce drept mă bag eu în aceste chestiuni?", aș replica: 1) cu cel al unui român care stă dincolo de Prut la fel de mult ca și domnul Vieru; 2) cu dreptul omului care a scris o carte despre Cehov, a și publicat-o, a și montat piese rusești și a și cunoscut îndeaproape limba & vorbitorii ei, la Chișinău (învățînd, cu ajutorul lui Urschi, cîteva cuvinte și expresii nereproductibile); 3) oricît ar părea de ciudat, cu stupida mîndrie a singurului om care, cîștigînd ceva bănuți pe-acolo, n-a vrut să-și facă rost de un televizor color sau o drujbă (așa, ca să mai fie și un lup mîncat de oaie).

Cît privește subiectul la modă cu "venirea Satanei", sunt numai două posibilități: ori nu vine, dacă nu vrem noi; ori a venit de mult și-atunci orice strigăt de prevenire este tardiv. Din păcate. ■

"Întorcîndu-mă în România, am senzația că aș vizita pe cineva la spital, ducîndu-i prăjituri"

■ *interviu cu PAVEL CHIHAIA, istoric al mentalităților. colaborator al postului de radio "Europa Liberă"*

- Domnule Chihaia, pentru a cîta oară sînteți în Iași?

- Pentru a doua oară. Prima dată am fost în 1957, cu Teatrul Tineretului - unde eram figurant. Eram, pe atunci, un om cu dosar, lipsit de orice prestigiu social, dar, așa cum scriu în volumul recent "Treptele nedesăvîrșirii", Iașul m-a fascinat. M-a fascinat, în primul rînd, această lumină miraculoasă a Iașului și datorită căreia îmi explic eu apariția unor Eminescu, Creangă și Sadoveanu.

- Este interesant de aflat cum se vede Iașul după 36 de ani!

- Ca să vă spun sincer, regăsesc Iașul foarte mult mascat de noile clădiri, de blocurile, care ascund, într-un fel, marile valori arhitecturale, marile vestigii ale trecutului. Eu am apucat, încă, în 1957, un Iași patriarhal, un Iași în care aceste monumente admirabile - bisericile - erau foarte evidente și colorau arhitectura și aspectul orașului.

- Mai mulți mi-au spus despre dumneavoastră că sînteți ardelean, deși sînteți dobrogean. Știți de ce au oamenii impresia că sînteți ardelean?

- Poate din pricina umorii mele, care este oarecum echilibrată, din faptul că încerc să-mi rotunjesc fraza și să o fac cît mai inteligibilă și poate "vacanța" mea de 16 ani în Occident mi-a acordat niște tincturi nemțești în expresie, care îi fac pe ceilalți să considere că sînt transilvănean.

- Cînd am prezentat cartea dvs., în "Monitorul", am invitat cititorii să ghicească ce-ați făcut timp de 27 de ani, din 1947 pînă în 1974, timp în care n-ați mai publicat cărți. Ce-ați făcut în acești 27 de ani?

- În primul rînd, între '48 și '60 am fost marginalizat, am devenit muncitor necalificat, săpător pe șantiere, caloriferist, figurant. De-abia în 1960, am reușit să intru în Institutul de Istorie a Artei, la secția Medievală - o disciplină care nu-mi era familiară. Și-atunci, am început să învăț istorie de artă medievală și abia, bineînțeles, după un număr de ani și un număr de studii publicate, am reușit să public prima carte, "Din cetățile de scaun ale Țării Românești". Bineînțeles că această pauză mi-a permis să cad într-un profund anonimat. De altfel, cele patru cărți de artă medievală au fost cunoscute de foarte puțini cercetători și, odată cu plecarea mea din țară, în 1978, pînza anonimatului s-a lăsat și mai grea peste numele meu. Așa încît, după Revoluție, mi-a făcut multă plăcere să apar din nou, pe cerul culturii românești.

- După '89, ați publicat, în țară, trei cărți. De ce doar un singur roman, scris în tinerețe, "Blocada"?

- Mai am două în manuscris, din proiectata mea trilogie și două romane în faza de schițe, pe care, dacă vîrsta îmi va permite, le voi definitiva în următorii ani.

- Dar veți mai scoate în curînd o nouă carte la Institutul European din Iași.

- Da, ea se numește "Mărturisiri din exil" și conține o serie de studii, de mese rotunde, de articole legate de raporturile dintre exil și țară.

- Domnule Chihaia, vă simțiți în continuare un exilat sau doar un component al Diasporei românești? Mai există exil?

- E adevărat că pot să vin, să public cărți, să vorbesc la radio, să dau interviuri și să-mi arăt dezavuarea pentru tendințele neocomuniste ale guvernanților actuali, însă am senzația, în permanență, că vin la foștii mei colegi, la prieteni, la rude, așa cum aș vizita pe cineva la spital, ducîndu-i prăjituri și ziare, dar nu vizitînd pe cineva sănătos.

- Cu acest tablou, deși cu tușe realiste, reușiți să mă descumpăniți aproape.

- În primul rînd, la graniță, venind cu mașina, am întîmpinat niște dificultăți extraordinare. Întotdeauna, intenționat, sînt lăsați cei care vin să aștepte ore întregi la graniță. Pe de altă parte, există o serie întreagă de manifestări, pe care

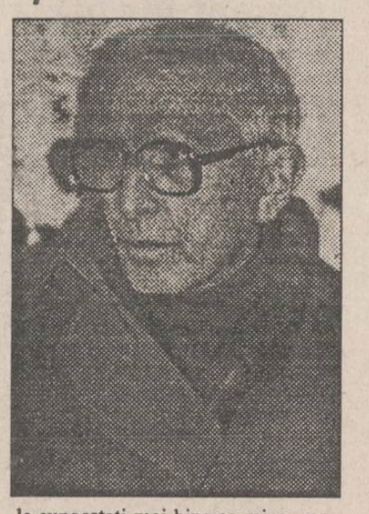

le cunoașteți mai bine ca mine, manifestări politice, care arată că Televiziunea și mare parte din presă nu fac decît să aplaude regimul. Și atunci, nu am senzația că vin într-o țară democratică.

- Deci, vă simțiți parțial exilat, din cîte înțeleg eu!

- Da, bineînțeles, și sînt împotriva conceptului de diasporă și pentru conceptul de exil, care continuă să existe pentru noi.

- Unii spun că dumneavoastră, cei din exil, folosiți acest termen pentru a vă justifica, de fapt, lipsa dorinței de a reveni în țară!

- Nu, nu este vorba de așa ceva. Pentru a reveni în țară, de pildă, la vîrsta mea de 72 de ani, ar trebui să am un mijloc de trai, ar trebui să am o casă, ar trebui să am o posibilitate de a-mi cîștiga existența, viața, pentru mine și pentru familie. Or, cei de aici abia găsesc posibilitățile ca să se mențină pe ei înșiși pe linia de plutire. Mai ales pentru intelectuali, mai ales pentru un scriitor, ziua de mîine echivalează, întotdeauna, cu o întrebare. Și atunci, de ce să împovărez și eu această corabie cu oameni care-și caută posibilitatea de supraviețuire.

(Un interviu de Dorin POPA)

La semicentenarul unei bătălii

Cimitirul Eroilor Români din comuna Letcani este lăsat în paragină

M.M. COJOCARU

Abia sosită cu trenurile militare în apropierea frontului, Divizia a III-a Infanterie Pitești, de sub comanda generalului Corneliu Calotescu, primise ordin să împingă mai spre est unitățile de așa-ziși partizani din Frontul 2 ucrainean care aveau tendința de a reocupa și de a bloca calea ferată și șoseaua strategică. Mărșăluind dinspre Cogeasca Veche, cele cinci regimente, din care trei de infanterie și două de artilerie, au ocupat în miez de noapte poziția de luptă, deținută pînă atunci de către Divizia a VII-a Infanterie Roman, pe aliniamentul căii ferate tunel Movileni-Cota 157 - dealul Talpalari, Cota 183 Bogonos-Tăutești. În stînga se învecina cu Divizia XLVI Germană, iar în dreapta cu Divizia a XVIII-a V.M. Brașov, care opera în zona Rediu. Din observațiile făcute, rezulta că inamicul adusese trupe proaspete, artilerie și aruncătoare. La data de 26 aprilie, venind dinspre est, un număr de cincizeci de avioane Rata au bombardat și mitraliat pozițiile noastre și valea Bahluiului. Antiaeriana a doborît șaisprezece bombardiere. Artileria diviziei a deschis focul spre localitățile Epureni-Izvoarele-Ursoaia unde inamicul își grupa rezervele. Luptele, din ce în ce mai violente, se duceau pe un front mai lung care începea din mica localitate Marhonda de pe Prut și pînă pe la Tg. Frumos.

Brandurile, catiușele, tunurile și tancurile atacau insistent la Cota 157 pentru a o ocupa. Infanteria, brandiștii, batalionul vînătorilor de tancuri 107 și pionierii se aruncă cu hotărîre în luptă. Mitraliorii și tunarii, precum și cei de la branduri îl împiedicau pe dușman să ia cu asalt pozițiile noastre. Cu inflamabile, mine, grenade și faus-patroane au fost atacate primele tancuri. Sergentul Ștefănoiu sare pe un tanc dintr-un unghi potrivit și cu foaia de cort îi acoperă vizorul. Tancul se oprește, capacul se întredeschide și o bubuitură avu loc în interior. Alți doi ostași incendiază cu sticle inflamabile încă două tancuri. Se alcătuiește ad-hoc "Detașamentul general Dumitrescu" cu cei mai destoinici ostași. La 27 aprilie 1944, movila a fost reocupată. Lupte grele sunt în curs pe dealul Viișoarei și la Cota Bogonos. Aviația germano-română era în luptă aeriană cu "bondarii". Colonelul Vartic este rănit și înlocuit cu lt. col. Dumitriu la comanda regimentului vînătorilor de munte. În fața Cotei 184, inamicul a fost oprit definitiv, în timp ce locotenentul Munteanu a fost strivit de șenila unui tanc. Cad în lupte infanteriști și vînători de blindate. Opt tancuri au fost distruse în aceste lupte. Căpitanul Angelescu a fost mitraliat. Aviația noastră bombardează zona Tăutești-Horlești. În ziua de 29 aprilie, bătălia de patru zile se moaie treptat. Eliberatorii n-au putut "elibera" mai nimic, avînd și ei morți, răniți și prizonieri. Și Divizia a III-a Infanterie, cîndva comandată de viitorul Mareșal, a avut morți, răniți și dispăruți: ofițeri 34, subofițeri 29 și 951 gfade inferioare din rîndul trupei. O parte din luptători au fost recuperați.

Potrivit regulamentelor, atunci, în toiul acelor lupte, a început formarea Cimitirului Eroilor Români "Mareșal Ion Antonescu" de la Letcani. Confesorii diviziei, cpt. Dana Marin și cpt. Popescu Paraschiv, au lăsat îngrădit cimitirul, mormintele aveau cruci. Timp de cincizeci de ani, totul a fost degradat sau furat. După revoluție, un afacerist și-a instalat două căsuțe de lemn pe mormintele eroilor. Primarul refuză să semneze actele de reconstituire. H.C.M. 984/1952 a dat spre îngrijire cimitirele militare comitetelor executive, nu pentru vîndere. Trebuie restabilită situația anterioară. Domnul căpitan în retragere Dumitru Osipov se confruntă cu mari dificultăți. A solicitat intervenția domnului prefect ca să poată începe instalarea gardului, a celor 1250 de cruci, a porților metalice și a unei troițe la șoseaua Iași-București. ■

ALL SOUND

Lansează senzaționalele colecții:

Now Dance '94
Elephant Dance Hits
Deep Heat
Dance Club

cu :

**Ace of Base (The Sign)
Stakka Bo - Capella - Gabrielle
New Order - Loft - Apache Indian
Urban Cookie Collective - Take That
și multe alte noutăți.**

ALL SOUND

Casetele All Sound se găsesc în magazinele:

RODEX - OCCO SIHLOUETTE - ORIENT (Gară)
MOBY DICK (Universitate) - *TRIDENT* (Super Copou)
EVA (B-dul Independenței) - *M&M* (Aleea Rozelor)
CALIO (Bulgaria) - *RIFT* (chioșc I.M.F.) - *VAROMAS* (Bd. Poitiers)
SIRATON (Nicolina) - *ACROPOLIS* (Piața Nicolina)
CESA (Oancea) - *OANA* (Sf. Lazăr) - *LA ROSSA* (Rond Filarmonică)
MAGAZIN UNIVERSAL MOLDOVA

Cele mai avantajoase prețuri

Primim de la PNL, filiala Iași

Noi susținem idei și nu persoane

În scopul de a lămuri opinia publică ieșeană asupra atitudinii Organizației Iași a PNL față de situația existentă actualmente la vîrful ierarhiei partidului, facem următoarele precizări:

1. Imediat după Congresul de la Brașov din februarie 1993, organizația PNL Iași a probat constant o mentalitate politică creativă, consecventă principiilor tradiționale ale partidului, adaptate actualității românești prezente.

Am considerat că o formațiune politică național-liberală își onorează menirea prin structurarea coerentă a mecanismelor politice interne și prin elaborarea de soluții adecvate problemelor socio-economice ale țării.

Într-un singur an, PNL Iași a organizat un Club de dezbateri politice, a creat o Bibliotecă politică, a inițiat un Forum național al ideilor liberale și a mărit numărul de membri prin asimilarea unor filiale locale ale unor formațiuni politice de orientare liberală.

În consiliile locale, reprezentanții PNL au constituit un factor de dinamism și competență pentru rezolvarea problemelor apărute.

2. În Forurile centrale de decizie ale PNL, Comitetul Executiv și Delegația Permanentă, organizația Iași a susținut ideea creșterii ponderii organizațiilor județene în procesul decizional, stimularea politicii de dinamizare a organizării interne, păstrarea unității partidului.

S-a avertizat permanent conducerea PNL asupra rolului nefast al manifestării orgoliilor personale.

3. Poziția noastră actuală, în contextul stării tensionate existente în PNL, reflectă consecvența noastră în a susține idei și comportamente morale și nu persoane sau grupuri a căror motivație ne este doar parțial cunoscută.

Menționăm că în legătură cu evenimentele de mare importanță, cum ar fi semnarea protocolului cu PD-FSN, începerea tratativelor cu PL '93, nu am fost consultați, atît noi, cît și celelalte organizații județene.

4. Întîlnirile cu personalități politice național-liberale organizate la sediul PNL Iași, în ultima perioadă de timp, au avut o singură rațiune, aceea de a informa corect membrii partidului asupra unor puncte de vedere divergente.

Refuzăm atitudinea de prozelitism politic ieftin, optînd pentru o conduită deschisă și eficientă. **(Biroul de presă al Partidului Național Liberal, organizația județeană Iași)**

FOTBAL DIVIZIA A

În sfîrșit, victorie în deplasare!

■ Flacăra Moreni - Politehnica Iași 0-1 (0-1)

Stadion "Flacăra", timp frumos, teren bun, spectatori aprox. 1000.

Flacăra: Tudor-P. Vasile (45 Dincă), Frangulea, Pîrșe, Neagu-Mutu, Popescu I (75 Petrescu), Popescu II, Simion - Matinca, Andreicuț.

Politehnica: Bordeianu- Abălașei, Apachiței, Nemțanu, D. Munteanu-Stamate, Spirea, Tiron, Kereszi-Ambrosie, Cojocaru (85 Zară)

A marcat Kereszi (min. 27). Arbitru: N. Neagoe (Craiova).

Se pare că punctul obținut acum două etape la București a fost de bun augur pentru echipa din dealul Copoului, care a reușit, sîmbătă, prima sa victorie din deplasare în acest campionat. A fost un meci reușit, controlat în totalitate de ieșeni, care s-au apărat cu precizie, au efectuat un marcaj necruțător și un contraatac tăios. Cheia partidei a fost pressingul consecvent practicat de ieșeni în jumătatea adversă. Un joc de excepție a făcut veteranul echipei Kereszi care a fost inițiatorul unor atacuri bine gîndite, pasele sale stîrnind constant panică în defensiva gazdelor. A existat în partida de la Moreni și un moment psihologic. În min. 17, la o fază confuză, arbitrul N. Neagoe acordă penalty pentru gazde. Lovitura de pedeapsă a fost executată de Andreicuț, dar Bordeianu a apărat senzațional. În min. 27, s-a înscris unicul gol al partidei, Kereszi încheind cu un șut puternic din afara careului o acțiune colectivă la care au mai participat D. Munteanu și Tiron. După pauză, gazdele au încercat să revină la scor, dar portarul ieșean a avut intervenții excelente în minutele 70 (bombă Andreicuț) și 90 (pătrundere Petrescu). Diferența de pe tabelă putea fi mai mare, dar ieșenii au tratat superficial numeroasele ocazii avute, mulțumiți chiar și cu o victorie la limită. Cea mai mare ocazie din repriza secundă au ratato tot ieșenii, în min. 72, cînd Cojocaru a șutat în bară.

În concluzie, așa cum ne spune și antrenorul secund al Politehnicii, Mihai Dănilă, "a fost o victorie meritată a echipei mai valoroase, victorie la realizarea căreia au participat, în mod egal, toți jucătorii". **(Leonard CĂNĂNĂU)**

Adrian Kereszi trăiește o nouă tinerețe fotbalistică sub tricoul Politehnicii

Final marcat de incidente

■ Constructorul Iași - Selena Bacău 3-2 (1-1)

Stadion "Constructorul"; teren bun; timp însorit, vînt puternic. Spectatori: aproximativ 1500. Șuturi: 6-16 (pe poartă 5-6); cornere 1-6.

Constructorul: Năzăreanu-Pricop (76 Mazilu), Ciprian Paraschiv, Cepoiu, Codrin Paraschiv (48 Tocariuc), Cantea-ONOFREI, CONSTANTIN, Condurache-ICHIM, Păun.

Antrenor: Cornel Costachescu.

Selena: Stanciu-Haidau, Postolache, GIREADĂ, ANDRONIC-Ionescu, ROTARIU, Apostol, Firici-Ciocoiu, Căpușă (48 Pavăluță). Antrenor: Gheorghe Andrieș.

. Au înscris: Onofrei (27), Ichim (85 și 90), respectiv Gireadă (13), Firici (89).

Cartonașe galbene: Cepoiu, Codrin Paraschiv, Ichim (C); Haidău, Apostol (S).

Arbitru: Vasile Ghitta (Baia Mare).

Observator Federal: Florin Popescu (București).

Se jucau ultimele secunde ale meciului, cînd, la scorul de 2-2, echipa ieșeană a obținut singurul ei corner. A executat Onofrei, la colțul stîng, și Ichim a reușit să introducă mingea în poartă, profitînd de uluiala apărătorilor băcăuani.

Arbitrul de centru, V. Ghitta, observînd o semnalizare a tușierului Ioan Hotico (tușier care se afla la 40 m de poartă!) anulează golul. Urmează o partidă de box, nefericitul arbitru aflîndu-se în postura... sacului de antrenament, înconjurat de întreaga echipă ieșeană. Antrenorii și conducătorii clubului Constructorul intră și ei pe teren pentru a calma spiritele și, în cele din urmă, arbitrul consimte să acorde golul, fluierînd sfîrșitul meciului.

Păcat de acest final, pentru că, pînă atunci, asistasem la un meci aspru, dar fără acte nesportive. Oaspeții, alcătuind o formație mai omogenă și practicînd un marcaj necruțător în propria jumătate de teren, au deschis scorul în min. 13: Andrieș a executat excelent un corner de pe partea dreaptă și Gireadă, nemarcat, a reluat cu capul în poartă de la numai 6 m. La 0-1, ieșenii devin din ce în ce mai ordonați și mai periculoși, animați de neobositul Constantin, mult mai în largul său la mijlocul terenului. În min. 27, după o combinație Pricop-Ichim, Onofrei este lansat în zona centrală și saltă mingea peste portarul băcăuan Stanciu, ieșit în întîmpinare: 1-1.

Repriza a doua a fost dominată de ieșeni, care și-au mai creat numeroase ocazii de a înscrie, ratate însă de Onofrei (min. 54), Constantin (min. 66) și Păun (min. 69). În min. 85 va fi, totuși, 2-1: Onofrei prelungește cu capul un balon pe care Ichim îl urmărește și îl introduce în poartă. Bucurie de scurtă durată, pentru că, în min. 89, Andrieș execută o lovitură liberă și Firici, complet liber în careul ieșean, reia cu o lovitură de cap imparabilă: 2-2! A urmat faza relatată la începutul acestei cronici. Am vrea să ne oprim asupra "reprizei a treia", consumată la cabine, după meci. Declarațiile celor doi arbitri implicați au fost contradictorii. Ioan Hotico, tușier: "Am văzut și am semnalizat fault la portar!". Vasile Ghitta, central: "Nimeni n-a atins portarul, unul dintre atacanții ieșeni a faultat în atac un fundaș!". Observatorul federal F. Popescu a hotărît să îi rețină legitimația jucătorului ieșean Condurache, acuzat de lovirea arbitrului, iar în foaia de arbitraj s-a consemnat faptul că "golul din minutul 90 a fost acordat sub presiunea jucătorilor echipei gazde". Din păcate, s-au întrunit toate condițiile pentru ca echipa Constructorul să piardă acest meci cu 0-3, hotărîrea urmînd să fie luată joi, la ședința comisiei de disciplină a FRF. Dacă ne este permisă o părere personală, am spune că mult controversatul gol din minutul 90 a fost perfect regulamentar, și că asupra onestității arbitrului planează destule îndoieli! **(Eugen FLORESCU)**

Celelalte rezultate: FC Argeș - Gloria Galați 0-0; Faur București - Chimia Rm. Vîlcea 2-1; Acord Focșani - Rocar 3-0; Foresta Fălticeni - Callatis Mangalia 4-0; Bucovina Suceava - Portul Constanța 4-1; Gloria Buzău - ASA Tg. Mureș 2-0; Steaua Mizil - Metalul Plopeni 1-0.

Etapa viitoare (miercuri, 6 aprilie 1994): Metalul Plopeni - Constructorul; Politehnica Iași - Bucovina Suceava; Selena Bacău - Gloria Buzău; ASA Tg. Mureș - Faur; Gloria Galați - Steaua Mizil; Callatis - Acord Focșani; Rocar - FC Argeș; Portul Constanța - Foresta Fălticeni; Chimia Rm. Vîlcea - Flacăra Moreni.

Clasamentul Diviziei A Seria I

1	F.C. Argeș Pitești	22	14	7	1	45_15	35
2	Acord Focșani	22	12	4	6	39_17	28
3	Steaua Mizil	22	10	6	6	25_15	26
4	POLITEHNICA	22	11	3	8	35_16	25
5	Flacăra Moreni	22	10	4	8	29_32	24
6	Chimia	22	9	5	8	28_27	23
7	C.S. Faur	22	9	5	8	25_25	23
8	F.C. Selena	22	9	4	9	35_33	22
9	Metalul Plopeni	22	9	3	10	25_21	21
10	Portul Constanta	22	6	9	7	26_26	21
11	Gloria Buzău	22	8	5	9	25_25	21
12	F.C. Bucovina	22	8	5	9	30_39	21
13	ASA Tg. Mureș	22	8	4	10	27_27	20
14	Foresta	22	8	2	12	28_37	18
15	Callatis	22	6	6	10	26_40	18
16	CONSTRUCTORUL	22	7	4	11	21_42	18
17	A.S. Rocar	22	5	7	10	17_34	17
18	Gloria Galați	22	7	1	14	29_45	15

Handbal masculin - Divizia A

Ieșenii se îndreaptă spre "B"!

■ Poli-Mecon Iași - Universitatea Bacău 23-29 (12-16)

Sala Polivalentă, spectatori - aprox. 1000. Poli-Mecon: Chelea (9 intervenții decisive), Spiridon - Ciocoiu (6 goluri - 4 din "7 m"), Stanciu (5), Cojocaru (3), Chitoroagă (3), Zepciuc (3), Chirilă (3); 6 minute de eliminare; 5 aruncări de la 7 m (4 transformate).

U. Bacău: Vieru (13 intervenții decisive), Vasă - Condruz (6), Tical (6), Bota (4), Dragomir (4), Negovan (3), Cojocaru (3), Negru (2), Tanciu (1); 12 minute de eliminare; 0 aruncări de la 7 m.

Arbitri: T. Pleșa, O. Pripas (Rîmnicu Vîlcea) - corecți.

Observator F.R.H.: T. Ene (Buzău).

Încă din debutul partidei s-a văzut că băcăoanii au venit la Iași cu gînduri de victorie. Ei au condus aproape permanent, cu cîteva excepții, cînd tabela a indicat egalitate (5-5, 6-6, 9-9) sau a arătat (o singură dată!) avantaj pentru ieșeni: 6-5, min. 13. Oaspeții au prezentat o echipă robustă, cu o "linie" de 9 metri de invidiat (Condruz, Cojocaru, Dragomir sau Negru), un pivot de talia stelistului Dediu și două extreme foarte eficiente, Tical și Negovan, dar, în ciuda gabaritului, s-au mișcat foarte bine în apărare. Fiind foarte mobili în fața porții, au fost rareori "păcăliți" de combinațiile-surpriză ale gazdelor, iar în faza de atac au reușit deseori să treacă peste obstacolul apărării avansate, prin pase cu podeaua spre Bota sau spre cele două extreme, ori prin pătrunderi individuale pe culoare libere. Cînd apărarea noastră a rămas pe 6-7 metri, uriașii interi adverși au fost de neoprit.

Ieșenii au început cu doi pivoți (Gheorghiu lîngă Stanciu) dar, după cinci minute, prof. I. Hatură a revenit la formula cu Chitoroagă coordonator sau pivot, în funcție de situația din teren. Marius Ciocoiu n-a prins o zi fericită, uitînd de multe ori pasa spre extrema Chirilă. Tibi Cojocaru și Vasile Stanciu și-au făcut datoria atît cît au putut, primul avînd în față un adversar foarte greu de depășit, al doilea fiind aproape invizibil între Bota și Dragomir. În aceste condiții, nu putem evidenția decît paradele lui Gelu Chelea, intervențiilor sale datorîndu-se momentele de echilibru ale partidei. Florin Spiridon, în schimb, a fost de nerecunoscut față de partidele anterioare, dar, ce-i drept, nici apărarea nu l-a ajutat. În concluzie, victoria oaspeților s-a conturat clar și devreme, iar Poli-Mecon și-a compromis aproape total șansele de supraviețuire în prima divizie. **(G. ANGHEL)**

Celelalte rezultate: Dinamo - Minerul Cavnic 28 - 27; Poli Metalul Lugoj - Steaua 18 - 29; Moldosin Vaslui - Relonul Săvinești 30 - 27; Universitatea Timișoara - Universitatea Cluj 17 - 29; Minaur Baia Mare - Universitatea Craiova 32 - 25.

Volei feminin, Divizia A

Victoria nervilor tari

■ Penicilina Iași - Universitatea Cluj 3-0 (17-16, 15-1, 15-7)

Penicilina: A. POPA, S. MARIAN, T. POPA, FORMAGIU, KOVALCIUK, VAHNIUK. Au mai jucat: Ruxăndroiu și Braharu.

"U" Cluj: Crișan, SASU, Pintea, DRAGOSTE, FRANCIUC, Militaru.

Au mai jucat: Lunguleanu, Mărginean, Mike, Florescu.

Arbitraj bun al brigăzii V. Ionescu (Bacău), E. Achihăiei (Botoșani).

Sîmbătă s-au disputat primele partide din cadrul celei de-a doua etape a play-off-ului Diviziei A la volei feminin. În această fază, decisivă pentru stabilirea echipelor ce vor promova în superligă, Penicilina Iași are ca adversară formația Universitatea Cluj (conform regulamentului, se joacă după sistemul două din trei, prima partidă și eventual cea de a treia disputîndu-se pe terenul echipei mai bine clasată).

Penicilina a cîștigat prima partidă împotriva clujencelor cu 3-0, dar victoria n-a fost deloc facilă. Dimpotrivă, înclinăm să credem că a fost cel mai dificil meci susținut de ieșence pe teren propriu. Ardelencele, convinse că nu au nimic de pierdut, au jucat fără complexe și cu o ambiție ieșită din comun în primul set. Deși Penicilina a condus cu 8-5, 10-6 și 14-12, clujencele au avut puterea să egaleze la 14 și chiar să preia conducerea cu 15-14. N-au mai reușit însă și punctul care să le aducă setul: ieșencele s-au concentrat la maximum, au egalat și, după cîteva mingi "de infarct", au cîștigat cu 17-16! Chiar și spectatorii erau epuizați: setul durase 40 de minute!

Deznodămîntul acestui prim set a avut efecte contrarii în cele două tabere. Ieșencelor le-a dat încredere în forțele proprii, în timp ce clujencelor, care încă nu puteau crede că pierduseră o șansă uriașă, le-a turnat plumb în picioare. Așa se explică de ce setul al doilea a durat doar 13 minute și s-a încheiat cu un scor net (15-1). Oaspetele păreau cu toate căzute în transă, în timp ce fetele noastre zburdau pe terenul devenit deodată prea mic pentru ele.

Setul al treilea a început într-o notă de echilibru, dar au fost de ajuns cîteva atacuri necruțătoare ale Tatianei Popa și Mihaelei Formagiu pentru ca ieșencele să se distanțeze pe tabela de marcaj (7-3, apoi 9-5) și toată lumea să înțeleagă că Penicilina nu mai poate scăpa victoria.

Cea de-a doua partidă va avea loc miercuri după-amiază la Cluj. Sîntem convinși că, evoluînd la fel de bine ca și la Iași, elevele antrenorilor Nicu Roibescu și Aurelei Ichim pot obține victoria chiar pe terenul adversarelor, și odată cu ea promovarea în Superligă. Noi le ținem pumnii strînși! **(Ion C. TEODOR)**

Blocajul Penicilinei a determinat adesea... blocaje în evoluțiile echipelor adverse

Telex internațional

■ ***Otilia merge mai departe*** - În turul 4 al probei feminine de simplu din cadrul campionatelor europene de tenis de masă de la Birmingham, Otilia Bădescu a învins-o cu 3-0 pe Tatiana Kostromina (Belarus). În schimb, Emilia Ciosu a fost învinsă în turul 3 cu 3-2 de Gerdie Keen (Olanda).

În turul 2 al probei similare masculine, Vasile Florea l-a eliminat cu 3-0 pe Evgheni Brainin (Rusia), pentru ca în turul următor să cedeze cu 3-1 în fața lui Zoran Primorac (Croația). Un alt reprezentant al României, Cristian Ignat a fost eliminat încă din turul 2 de către Vladimir Samsonov (Belgia). O mare surpriză a furnizat estonianul Igor Solopov, care l-a eliminat pe campionul mondial Jean Philippe Gatien (Franța) cu 3-2. Tot în turul 3, Daniel Cioca (Grecia) a dispus cu 3-0 de Gurhan Yaldiz (Turcia), iar Vladimir Samsonov l-a eliminat cu 3-1 pe Călin Creangă (Grecia).

■ ***Tot Sampras!*** - Numărul 1 al tenisului mondial, americanul Pete Sampras a reușit să-și treacă în palmares cea de a cincea victorie de la începutul anului. În finala turneului de la Osaka, el l-a învins clar (6-2, 6-2) pe francezul Lionel Roux.

■ ***Brazilia și Germania - favoritele lui Pele*** - Aflat în vizită la Dubai, fostul internațional brazilian Pele a declarat că echipele Braziliei și Germaniei sînt favoritele campionatului mondial de fotbal care va avea loc în vara acestui an în SUA. "Germania are un joc colectiv mai bun, dar brazilienii sînt mai bine dotați pe plan tehnic." a declarat Pele. Noi am adăuga că nu e nimic nou sub soare.

Fotbal - campionatul italian

Hagi înscrie, Brescia pierde

Întrucît catolicii au sărbătorit ieri Paștele, meciurile din Diviziile A și B italiene s-au disputat în devans, sîmbătă după-amiază. Pe San Siro, în derby-ul zilei, A.C. Milan a terminat la egalitate, 1-1, cu Parma. Rossonerii au deschis scorul în min. 53, prin Massaro, oaspeții egalînd în min. 85, prin Zola, care a transformat un penalty acordat cu multă ușurință. Răducioiu a evoluat titular în formația milaneză, dar n-a strălucit. În schimb, Dan Petrescu, titular și el la Genoa, a făcut o partidă bună contra lui Lazio, ratînd o uriașă ocazie de gol în prima repriză. În final a fost 1-1, prin golurile lui Orlorati, în min. 58, respectiv Signori (min. 82). Condusă de un Mateuț în mare formă, Reggiana a trecut încă un hop, învingînd pe teren propriu, cu 1-0, pe Napoli (a înscris Padovano, din penalty).

La Torino, într-un derby al marelor ambiții, Juventus a învins pe Inter cu 1-0. Golul a căzut abia în min. 84 și a fost foarte curios: la o lovitură liberă executată de R. Baggio, Ferri a încercat să respingă în corner, dar balonul s-a dus în vinclul propriei porți! Două rezultate egale la Bergamo și Cremona: Atalanta - Udinesse 1-1 și Cremonese - Sampdoria 0-0 (de notat excelenta prestație a portarului genovez Pagliuca în această ultimă partidă). Cel mai frumos gol al etapei l-a reușit Stroppa, de la Foggia, în partida cu Piacenza. El a reușit să înscrie în min. 18, direct din corner, dar, la sfîrșitul primei reprize, a ratat un penalty acordat echipei sale. Scor final: Foggia - Piacenza 1-0. Roma a învins fără probleme pe Cagliari (goluri de kinograma ale lui Rizziteli și Balbo), iar Torino s-a impus cu 2-1 pe terenul ultimei clasate, Lecce. Jucătorii lui Mondonico au trecut însă prin mari emoții în min. 90, cînd Baldieri a ratat penalty-ul ce le-ar fi adus gazdelor egalarea. După această etapă, Milan rămîne lider detașat (47p), urmată de Juventus (41p) și Sampdoria (40p). Lucrurile s-au complicat în zona retrogradării: pe locurile 13-14 se află Piacenza și Cagliari, cu 27p, iar pe 15-16, Reggiana și Udinese, cu 24p. Atalanta (18p) și Lecce (11p) sînt "condamnate".

În Divizia B, deși Hagi a jucat bine și a înscris un gol, Brescia n-a putut evita înfrîngerea (2-3) pe terenul Anconei, finalista din acest an a Cupei Italiei.

Celelalte rezultate: Acireali - Monza 2-1; Bari - Verona 2-0; Cosenza - Padova 1-1; Lucchese - Pisa 1-0; Modena - Cesena 1-0; Palermo - Ascoli 3-0; Ravenna - Venezia 1-1; Vicenza - F. Andria 1-1.

În clasament: 1. Fiorentina 41p; 2. Bari 37p; 3. Padova 35p; 4. Cesena 34p; 5. Brescia 33p. **(Ion C.)**

Ricardo Ferri, autorul unui autogol antologic

Panoramic

■ Fotbal, Div. Națională: timișorenii cîștigă sub Tîmpa!

În etapa a 29-a a Diviziei Naționale de fotbal s-au înregistrat rezultatele: Dinamo - U.T.A. 5-2; Gloria Bistrița - Universitatea Craiova 3-2; Electroputere - Ceahlăul Piatra Neamț 0-0; F.C. Brașov - Poli Timișoara 1-3; Sportul Studențesc - Farul 1-0; Petrolul - Progresul 2-0; Steaua - Universitatea Cluj 2-0; Oțelul - Rapid 1-1; Dacia Brăila - Inter Sibiu 2-0.

În clasament conduce Steaua (44p), urmată de Dinamo și Universitatea Craiova (36p), Petrolul (32p) și Gloria Bistrița (31p). În zona fierbinte: 14. Poli Timișoara 25p; 15. U. Cluj 25p; 16. Electroputere 24p; 17. Sportul Studențesc 24p; 18. Dacia Brăila 22p.

■ Fotbal, Div.B: IMASA Sf. Gheorghe - C.F.R. Tepro Iași 1-0

După cum se desfășurau ostilitățile în teren, ieșenii ar fi putut să se întoarcă acasă cu un punct prețios. Dar, în min. 88, în urma unui corner, mijlocașul formației gazde, Barbu (fost jucător al Stelei), a sancționat o ezitare a lui Botezatu, înscriind unicul gol al meciului. De remarcat că ieșenii au avut numeroase ocazii de a înscrie, ocazii ratate de Cotan, Luiuz și mai ales de Botezatu, veritabil erou al acestei partide. Același jucător a avut o ultimă ocazie de a egala în min. 90, dar nu a mai avut puterea să strecoare mingea în poartă, la capătul unei curse prin toată apărarea adversă. C.F.R. Tepro a evoluat în următoarea formulă de echipă: Sîrbu-Helești eanu, Brînzei, Drăgoi, Ionescu-Petrache II (min. 83 Voicu), Slabu, Luiuz, Cotan-Botezatu, Pavăl.

Celelalte rezultate: Cotidian Bacău - Mecoenerg Onești 1-1; Nitramonia Făgăraș - Cetatea Tg. Neamț 2-3; C.F.R. Pașcani - F.E.P.A. Bîrlad 2-0; A.S.A. Cîmpulung - Minerul Comănești 3-0; Mureșul Toplița - Odorheiul Harghita 3-1; Melana Săvinești - Petrolul Moinești 2-1; Rapid Miercurea Ciuc - Minerul Gura Humorului 3-0 (neprezentare). **(Leo C.)**

■ Rugby: Politehnica Agronomia învingătoare prin forfait

Sîmbătă, echipa Politehnica Agronomia Iași urma să întîlnească formația Mașini Grele Policolor București, într-un meci contînd pentru etapa a XII-a a Diviziei A2 la rugby. Meciul nu s-a disputat, pentru că echipa bucureșteană, din lipsă de fonduri, nu a mai făcut deplasarea. În această situație, arbitrul întîlnirii a consemnat în foaie victoria cu 5-0 a echipei ieșene. Puținii spectatori prezenți pe stadionul Agronomia au putut urmări un meci de antrenament între două formații constituite ad-hoc, din jucătorii clubului ieșean. **(Dumitru CUMPĂTĂ)**

■ Handbal feminin, Div.B: Iașitex - Antilopa București 21-31 (8-15)

Victorie clară a bucureștencelor, mult mai experimentate, în fața unei echipe care a avut în teren, pe toată durata partidei, trei, patru sau chiar cinci junioare II (15 ani!).

Extremele Panait și Nisipeanu (fosta jucătoare a Iașului) de la Antilopa au fost deseori aplaudate la scenă deschisă de obiectiva galerie ieșeană, pentru golurile reușite prin execuții de excepție.

Vom avea, probabil, o echipă competitivă peste doi-trei ani, pentru că tinerele eleve, antrenate de prof. G. Soveja (și la L.P.S.) și prof. M. Cosoi, promit. Borit, Sandu, Ionescu și Pană pot ajunge jucătoare valoroase, crescînd alături de mai experimentatele Cliveti, Parasca, Siminciuc, Ignat sau Costandache. Din echipa bucureșteană mai merită evidențiate portărița Lache (11 intervenții decisive, din care 2 aruncări de la 7 m), coordonatoarea Bragău și interul A. Pop.

Corect arbitrajul brigăzii băcăuane, I. Ciobanu și I. Andrei. **(G. A.)**

■ Baschet masculin, Div.B: Polisan București - Poli C.S.S. Unirea Iași 66-65 (34-32)

Șansele ieșenilor de participare la turneul final fiind pierdute, antrenorii R. Boișteanu și M. Luchian au deplasat la București o echipă tînără, care va fi probabil baza viitoarei echipe divizionare. Antrenorul Radu Boișteanu ne-a declarat la întoarcerea de la București: "Am pierdut în fața unei echipe pe care antrenorul emerit Grigore Costescu a ridicat-o extraordinar față de campionatul trecut. M-au dezamăgit dintre jucătorii mei mai ales Doboț (prin indolență) și Baciu (neatent deseori). De la bucureșteni pot remarca pe Rantz (21 puncte). Față de alte partide, am reușit, totuși, să ratăm mai puțin, avînd chiar procentaj de peste 50% la aruncări libere, dar ne-am apărat prost. **(G. ANG.)**

MICA PUBLICITATE

A&D NERIO magazinul

DECORA

Pînă acum am decorat 21 de magazine.
Le recunoașteți ușor pentru că sînt cele mai frumoase din Iași.
Dacă veți considera că locuința, biroul, magazinul sau restaurantul dumneavoastră au nevoie de o schimbare, noi v-o oferim:

Flori Decora

Preluare comenzi - tel. 147165.
Program 10-20 zilnic, inclusiv sîmbătă și duminică.
Adresa: între cofetăria Opera și restaurantul Cina.

S.C. ARIO S.R.L.
Str. Păcurari nr. 142 - tel. 163928

vă oferă

INCREDIBIL, DAR ADEVĂRAT!

Cele mai ieftine covoare persane, le găsiți în magazinul nostru.
Preț de vînzare: 19.000 - 20.000 lei/mp

Program: luni 10-20; marți-vineri 8-20; sîmbătă 8-14.

---

matra Importator direct de produse alimentare din Europa de Vest

OFERĂ PERMANENT

- MAXI-MIX - 26 SORTIMENTE,
- LINCO, UNT,
- ZAHĂR, FĂINĂ, OREZ,
- BRÎNZĂ TOPITĂ - 21 SORTIMENTE,
- LAPTE CONDENSAT, FRIȘCĂ,
- BISCUIȚI, NAPOLITANE,
- NAPOLEON, VODKA, LIQUEUR, CINZANO,
- COSMETICE, REXONA, AXE, IMPULSE, DENIM, POND'S, FIXATIV GLORIA, DEO FA, SĂPUN FA, DETERGENT PERSIL - 800 gr.

DEPOZIT: Str. Gara Herăstrău 2-4, București, sector 2
Tel.: 6663016; 3129966 Fax: 3127976

CĂUTĂM DISTRIBUITORI AUTORIZAȚI

Toată gama de produse
Procter & Gamble
Agora - Barter Group
în Iași, prin
S.C. MODEL-Q S.R.L.
distribuitor județean unic

Adresa: Prof. Borcea Nr.5
Telefon: 032-148040

S.C. Compact S.R.L. - distribuitor zonal Moldova
Str. Grigore Ureche 1, bl. Walter Mărăcineanu, mezanin
tel. 032/112985, fax 032/112820

I.S.P.I.F. S.A. Iași și
CMF Consulting S.A. București
cu sediul în Iași , str. Sărărie nr. 14

Sînt partenerii dvs., specializați și atestați pentru
întocmirea de documentații și asistență tehnică completă
pe tot parcursul
privatizării societăților comerciale cu capital de stat.

Contactați-ne la telefon/fax nr. 114221

SOCIETATEA MIXTĂ ROMÂNO-FRANCEZĂ

NANTES - IMP - SRL

Își invită onorata clientelă la noul său sediu din
Str. Smîrdan nr. 53
oferindu-i cu această ocazie mărfuri en-gros într-un sortiment bogat și la prețurile cele mai convenabile

---

S.C. biocomp S.R.L.

Str. Basotă nr. 4 Iași, telefon/fax: 032/114659

Livrează din stoc și la cerere următoarele:
- Cabluri electrice: pentru instalații, forță, semnalizare, sudură, coaxial 75 ohmi etc.
- Folie polietilenă joasă densitate, solarii, saci, pungi.

S.C. FOOD LAND S.R.L
singurul distribuitor în Iași al brînzei topite
"La vache qui rit"
- produsă în FRANȚA -
și al excelentului whisky românesc "ROYAL SMITH" produs sub licență SCOTLAND

De asemenea, vă oferim o gamă variată de produse alimentare și cosmetice.
Pentru sezonul de primăvară practicăm o reducere substanțială de prețuri

Adresa: magazin - Alexandru cel Bun, bl. H4, parter, tel.157034, fax. 131667;
depozit - Baza 3, tel. 132888/int. 148.

en gros — en gros

S.C. IAȘI S.R.L.
Nou — In Iași prin S.C. Iași
PRODUSELE
YOGHI
IAURTURI
cu: căpșuni, caise
CREME DE LAPTE
cu arome de: cacao, capucino, vanilie

Un deliciu, un izvor de sănătate un aliment ușor, plăcut și hrănitor, pentru copii, tineri și virstnici

---

ȘOFERI!
Cel mai ieftin ulei american se află acum în Iași!
MEGA OIL
Cereți astăzi de la toate stațiile Peco și de la magazinele specializate uleiurile
MEGA OIL
Garantat 10.000 km

O nouă prezență pe piața asigurărilor:
Societatea de asigurare-reasigurare
Agenția Iași — ASTRA — Str. Gării nr. 4, tel./fax 146881
BUCUREȘTI

Oferă agenților economici asigurări avantajoase:
- **Mărfuri pe perioada transportului intern sau extern**
- **Clădiri, materii prime și materiale, produse finite, mărfuri depozitate, mașini și utilaje, instalații etc.**
- **Autovehicule CASCO, Cartea Verde, CMR**
- **Accidente ale conducătorilor auto și a altor persoane din autovehicul**
- **Accidente ale personalului angajat**
- **Nave și aeronave**
- **Asigurarea construcțiilor și răspunderii constructorului**
- **Răspundere civilă legală și a producătorului**
- **Asigurarea de credite și garanții**

Asigurările se contractează în lei sau valută în condiții aliniate practicii internaționale

ASTRA SA
Vă asigură liniște și prosperitate în afaceri

IMPORTANT
Redacția cotidianului MONITORUL primește și publică gratuit în suplimentul săptămînal MONITORUL FINANCIAR cererile și ofertele pentru vînzare de certificate de proprietate venite din partea cititorilor.

SPECIAL **FIRMA NEST**
oferă en - gros pentru :

pizzerii - restaurante
- ✦ Salată de ardei copia import 2150 lei
- ✦ Salată asortată de legume import 2150 lei
- ✦ Ketchup "PHILICON" import 340 g 1245 lei

patiserii, cofetării
- ✦ Praf de copt import seturi de 10 pachete 735 lei/set
- ✦ Zahar vanilat import seturi de 10 pachete 735 lei/set

Prețurile nu includ TVA

DEPOZIT
str. C.A. Rosetti, nr.1 (Podu de Fier), lîngă Agenția Loto-Prono
Program:
luni-vineri 9[00]-18[00]
sîmbătă-duminică 10[00]-13[00]

CENTRUL PENTRU INSTRUIRE ÎN INFORMATICĂ
Iași Str. Golia nr. 14 tel. 115944

organizează cursuri de instruire în utilizarea calculatoarelor personale (PC)

- → Formare operatori PC
- → Programare PC (limbaj C, PASCAL, d'BASE)
- → Programare FOXPRO
- → Proiectare utilizînd PC (AUTOCAD)
- → Tehnoredactare
- → Utilizare PC în activități de secretariat

Înscrieri și detalii suplimentare la sediul firmei

FRESCO MADE IN ITALY

Reprezentanța FRESCO Iași
Str. Aleea Rozelor nr. 8, sc. B, et. II, ap. 12, telefon 132607.

vă oferă, din stoc sau la comandă:
- dozatoare pentru sucuri și bere;
- esențe naturale (ORANGE, COLA, MANGO, CĂPȘUNI etc.);
- îndulcitori (zaharină, aspartam, acid citric, citrat de sodiu);
- mașini pentru înghețată;
- mașini pentru paste făinoase;
- vitrine frigorifice;
- mașini pentru cafea espresso;
- dotări complete snack-bar;
- hîrtie imprimantă A3.

MEDISAN
CABINET MEDICAL
str. Theodor Burada 6 (lîngă Liceul de Muzică)
Informații și programări la tel. 112925, 114274.

consultații și tratamente de: balneologie, reumatologie, podologie (picior plat), infiltrații și acupunctură în boli ale coloanei vertebrale și articulațiilor - dr. VLAD DORIN BEJAN; BOLI INTERNE, BOLI ALE SÎNGELUI sindroame mielo și limfoproliferative, hemoragipare, anemii, colagenoze - dr. TURTUREANU-HANGANU ECATERINA; BOLI NEUROLOGICE (neurochirurgicale), dureri ale nervilor, cefalee-migrenă (neuroliză) - dr. GHEORGHE SĂNDULESCU; BOLI DE PIELE, VENERICE, DERMATOCHIRURGIE, psoriazis, eczeme, micoze, cancere ale pielii, acnee, boli ale părului și unghiilor, cauterizări, distrugerea firelor de păr de pe față, dermatocosmetică dr. ADRIAN VASILCĂ.

TOFAN-GRUP S.A.
FILIALA IAȘI

VĂ OFERĂ:
- **seturi (anvelopă+cameră)** 165-13, cord textil-metal, fabricate în Ucraina. Preț de vînzare:38.500 lei
- **anvelope 650-16,** fabricate de S.C. Danubiana S.A. Preț de vînzare: 49.241 lei

Asigurăm GARANȚIE!
Str. Ghica Vodă nr. 1B (demisol), Tel.: 032/114782

AUTO-MOTO

■ **Vînd caroserie Fiat 850. Tel. 120201, după ora 17,00.**

■ Vînd OPEL KADETT Automatic, stare perfectă, model 1986, înmatriculat. Tel. 177615.

VÎNZĂRI

■ **Vînd aparat de mărit foto, cu dispozitive anexe, pentru filme înguste. Tel. 132601.**

■ Vînd dolari și mărci, avantajos. Seriozitate. Tel. 177615.

■ Vînd mașini de remaiat ciorapi, 65.000 lei. Tel. 176563.

■ Vînd pereți beton, 8 bucăți; dozator pentru sucuri. Tel. 177194.(1824)

CUMPĂRĂRI

■ Cumpăr dolari, mărci, preț avantajos. Tel. 148355.

■ Cumpăr pentru colecție vechi obiecte de artă, curiozități, monede, medalii etc. Tel. 113089.(1788)

DIVERSE

■ Solicit împrumut suma de 1500 dolari (sau echivalent în lei), pentru minimum 4 luni, dobîndă 60% negociabil, garanție prin notariat. Tel. 177615.

OFERTE SERVICII

Execut lucrari dactilografie. Telefon 129204.

■ **Profesor meditez matematică pentru bacalaureat și admitere la facultate. Preț 2000 lei/h. Tel. 128563.**

■ **Repar aspiratoare orice tip. B-dul Țutora nr. 8A, etj. 4, ap. 19.**

■ **Traduceri perfecte în toate limbile de circulație. Tel. 118191.(1797)**

■ **SC CORVIN SA Hunedoara, Fabrica de Încălțăminte, caută distribuitori pentru produsele sale: încălțăminte femei și copii. Informații suplimentare, la tel. 054/ 717737; fax.054/714095.**

LOCURI DE MUNCĂ

■ **Societate comercială pe acțiuni angajează contabili. Cei interesați vor trimite curriculum vitae la căsuța poștală nr. 536, oficiul 2 Iași, pînă la data de 7 aprilie 1994.(1819)**

CASE-TERENURI

■ Vînd teren construibil, sat Păun - centru, 1600 mp. Băncilă Aneta.

■ **Vînd 500 mp teren intravilan, Șos. Chișinăului. Relații la tel. 175282, orele 18-19.**

■ **Vînd teren 5900 mp, str. Trei Fîntîni, cu autorizație și casă în construcție, 21 mil., eventual parcelat: 1800 mp și casă, 1800 mp cu autorizație construcție, 1200 mp pentru iaz pește, 500 mp stradal (cu autorizație comerț). Tel. 177563.**

CONDOLEANȚE

Colectivul de conducere al S.C. "TEPRO" S.A. Iași transmite sincere condoleanțe d-nei ing. Tuscu Fiorica - șef serviciu Producție, pentru pierderea suferită.

Conducerea S.C. NICOLINA S.A. este alături de domnul director ing. MIHAI ȚURA, în marea durere pricinuită de incredibila trecere în neființă a fiicei ANA MARIA .

Colectivul secției utilaj tehnologic al S.C. Nicolina S.A. transmite sincere condoleanțe d-lui director Țura Mihai, pentru pierderea fiicei și este alături de familia îndurerată.

■ **Familiile Pisaltu Alexandru și Pisaltu Liviu sînt alături de doamna Dr. Marinela Chihaia, la marea durere pricinuită de trecerea în neființă a fiicei ANA-MARIA și îi transmit sincere condoleanțe.**

■ **Colectivul Stației de Salvare Iași transmite sincere condoleanțe familiei Bulea Mihai pentru dispariția fulgerătoare a fiului CĂTĂLIN BULEA (19 ani), într-un tragic accident rutier.**

COMEMORĂRI

Astăzi se împlinește un an de la trecerea în neființă a celui care a fost CONSTANTIN IONCIOAIA. Familiile și cei care l-au cunoscut nu-l vor uita niciodată. Dumnezeu să-l odihnească în pace.

FELICITĂRI

Cu ocazia împlinirii frumoasei vîrste de 51 de ani și a ieșirii la pensie, soțul, Constantin,și fiul Costel urează dragei lor ELENA ISPIR un călduros "LA MULȚI ANI!" cu bucurii.

Agenția de turism NET

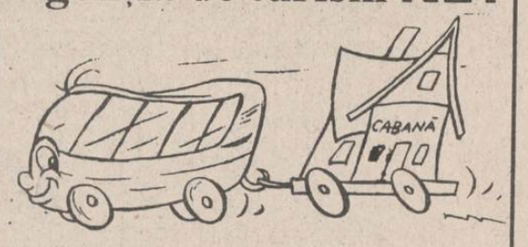

organizează excursii în:
POLONIA 6 și 18 aprilie - 38.000 lei

Odihnă și tratament în stațiunile:
DURĂU - cazare Hotel Bradul - 3.000 lei/zi
VATRA DORNEI - cazare Hotel Călimani - 4.800 lei/zi
BORSEC - cazare vile confort II - 2.300 lei/zi

Agenția de turism NET
(Casa Modei -Mezanin) tel. 117596

EXTRACT PENTRU SLĂBIRE RAPIDĂ

Fiecare dintre noi a căpătat de-a lungul timpului, din diferite motive, cîteva kilograme în plus. Puteți scăpa cu ușurință de această povară folosind extractul hidroalcoolic cu plante aromatice pentru slăbit

Snelli & Natura

Extractul a fost pus la punct, după ani de experiențe, de către medici recunoscuți, în laboratoarele italiene. Folosind acest extract, cite 40 de picături înainte de fiecare masă, veți obține, în 2-3 săptămîni, rezultate spectaculoase, care vă vor uimi și pe d-voastră.
Peste tot în lume, zilnic, milioane de oameni își păstrează silueta folosind cu succes

Snelli & Natura

Fiecare cutie pe care v-o oferim, în afară de cele două sticluțe cu Snelli & Natura, conține și modul de întrebuințare în limba română. Gratuit, în aceeași cutie primiți două rețete Snelli & Natura care vă ajută dacă suferiți de constipație sau de retenție de apă.
În aceeași cutie vă punem, de asemenea, la dispoziție și o fișă de dietă pe care veți putea urmări evoluția greutății d-voastră.
Compania **NEST** vă oferă această minune a medicinei contemporane la prețul de **70.000** lei.

Telefonați la numărul 117596 și veți primi extractul
Snelli & Natura
la sediul firmei sau acasă, în maximum 48 de ore.

Comandînd astăzi, primiți GRATUIT o surpriză!

LIVRĂM PROMPT LA DOMICILIU

În maximum 48 de ore veți primi ceea ce ați comandat, la adresa solicitată de pe raza municipiului Iași.
Pentru aceasta, sunați la 117596, după următorul program: luni-vineri 9.oo-19.oo, sîmbătă 9.oo-16.oo.

S.C. NEST s.r.l.

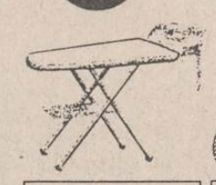

masă
pliantă, greutate 9 kg, 5 poziții de reglare a înălțimii, corespunzător staturii
28.800 lei

telefoane ALCATEL
10 memorii - cu taste
30.780 lei
- senzoriale
28.280 lei

100.000 lei

agenda electronică CASIO
calculator
indică ora exactă, locală și pe glob
posibilitate programare alarmă
2 agende telefonice: afaceri și privat
posibilitate conversie bancară
funcție secretă pentru protecția datelor
capacitate de memorare 500 nr. de telefon

Asigurăm service și garanție pentru produsele electronice.

CURS RAPID DE LIMBA ENGLEZĂ

Posibilitatea cunoașterii unei alte limbi vă deschide o nouă lume.
Puteți dobîndi această cunoaștere folosind cursul de limbă engleză LINGUAPHONE, recunoscut de Universitatea din Oxford și produs în Anglia.
Format din două manuale și patru casete audio, cursul este unul din cele mai perfecționate mijloace concepute vreodată pentru predarea limbii engleze.
Elaborat de profesori experimentați, recunoscuți ca experți în domeniul limbii engleze, înțelegîndu-i toate aspectele și fiind foarte documentați în ceea ce privește cultura propriei lor națiuni, cursul reușește să atenueze toate dificultățile care ar putea sta în calea progreselor dumneavoastră.
Metoda de lucru a acestui LINGUAPHONE este ușor de urmat și, acordîndu-i jumătate de oră pe zi, puteți să parcurgeți și să stăpîniți cunoștințele întregului curs în mai puțin de douăsprezece săptămîni.
Compania de Publicitate "NORD-EST" - Iași vă pune la dispoziție acest curs la prețul de 68.000 lei.
Este suficient să telefonați la numărul 032/117596 și veți primi setul LINGUAPHONE la sediul firmei sau acasă .

LINGUAPHONE

A APĂRUT
expres monitorul

TELEFOANE UTILE

☎ SALVARE: 961
☎ POMPIERI: 981
☎ POLIȚIE: Inspectoratul Județean 146666, 140720, 46840; Municiplu - 146850; Serviciul Circulație - 140070.
☎ SERVICIUL ROMÂN DE INFORMAȚII - 145093, 146015
☎ AGENȚIA C.F.R.: 147673
☎ INFORMAȚII GARĂ: 146333
☎ AUTOGARĂ: 146587
☎ TAXICOM: 953, 146593
☎ AGENȚIA TAROM: 115239
☎ INFORMAȚII AEROPORT: 178126
☎ STAȚII PECO: Baș Ceauș - 176865; Aurel Vlaicu - 175812; Bucium - 132891; Crișan - 112182; Păcurari - 164142; Sărărie - 147480.
☎ DISPECERATE: R.A. Gaz-Metan - 141737; R.A. Apă-Canal - 142451; Renel - 147070, deranjamente - 147070; Termoficare - 141956; R.A. Locuința - 112434; Telefoane - Deranjamente - 921; Protecția mediului - 147010.
☎ GARDA FINANCIARĂ: 114065, 112427.
☎ ADMINISTRAȚIA FINANCIARĂ: 143030
☎ NOTARIAT: 147574
☎ TRIBUNAL: 146300
☎ PROCURATURĂ: 146630
☎ CAMERA DE COMERȚ: 117757
☎ CENTRUL MILITAR JUDEȚEAN: 146370
☎ HOTELURI: Moldova - 142225; Traian - 143330; Unirea - 142110; Sport - 137817.
☎ POLICLINICA CU PLATĂ: triaj informații - 117244
☎ OFICIUL JUDEȚEAN PENTRU PROTECȚIA CONSUMATORILOR: 145392

Monitorul expres monitorul
Str. Smîrdan nr. 5 ■ Tel. 17.25.57 (centrala) ■ Fax 14.45.77

■ REDACTOR ȘEF - Dan Radu
■ REDACTOR ȘEF ADJUNCT - Ovidiu Șimonca
■ SECRETAR GENERAL DE REDACȚIE - Eugen Leonte

SEFI DEPARTAMENTE:
■ Eveniment local: Toni Hrițac (int. 21)
■ Eveniment național și internațional: Cristian Racu (int. 19)
■ Economic: Costel Stroescu (int. 24)
■ Cultură: Dorin Popa (int. 19)
■ Sport: Eugen Florescu (int. 18)
■ Redactor de serviciu: Ion N. Oprea (int. 20)
■ Fotoreporter: Constantin Plop
■ Grafică: Lucian Amarii, Daniel Melinte.

■ Publicitate: Silvia Miler (int. 18)
■ Producție: Tudor Agavriloaei (int. 26)
■ Difuzare: Mihai Tudose (int. 15)
■ Contabilitate: Antoneta Filip (int. 13)

NORD-EST PRESS
- agenție de presă -
Str. Smîrdan nr. 5 ■ Tel. 17.25.57 (centrala) ■ Tel/Fax 14.47.76
■ EDITOR: Mona Dîrțu ■ Redactor: Dana Scripcă ■

EDITOR
NORD - EST s.r.l
Str. Smîrdan nr. 5 ■ Tel. 17.25.57 ■ Fax 14.45.77

Director general : ALEXANDRU LĂZESCU
Director editor: FLORIN ZAMFIRESCU
Director de marketing: CEZAR CALUSCHI
Director executiv: GABRIEL RUSU

ABONAMENTELE se pot face la orice Oficiu Poștal din țară.
MONITORUL figurează în catalogul Presei interne la poziția 838.

TIPAR OFFSET: MULTIPRINT, Iași str. Sf. Lazăr nr. 49

UNGHIUL DE TRAGERE

Uite votul, nu e votul!

Val CONDURACHE

Scîrba pe care ne-au provocat-o activiștii de partid de altădată, prin care puterea comunistă se întindea, cu brațul ei lung, din viața publică și pînă în cea mai discretă intimitate, ne-a făcut că concepem, acum, politica de partid în termeni strict parlamentari. Intelectualitatea, grupată în jurul partidelor de opoziție, disprețuiește ceea ce se cheamă "viața de partid". Nu vreau să generalizez, vreau doar să analizez un fenomen în generalitatea lui relativă. Parlamentarii PDSR sînt deosebit de activi "în teritoriu". Cînd se întorc, la sfîrșit de săptămînă, acasă, ei devin "activiști de partid": merg, din circumscripție în circumscripție, au întîlniri cu electoratul, într-un cuvînt, fac propagandă partidului pe care-l reprezintă, nu numai în campanie electorală.

Parlamentarii din opoziție se întîlnesc între ei, lăsînd în seama campaniei electorale votanții pe care se sprijină. Ei nu au "stofă" de activiști, chiar și ideea de a "activa" le repugnă. Propagandiștii de altădată erau atît de stupizi, încît pînă și ideea de a reedita postura lor pare sinistră, deși nu este. Opoziția pleacă de la ideea falsă că scăderea nivelului de trai, șomajul, nesiguranța zilei de mîine vor fi puse în seama partidului de guvernămînt. Nimic mai fals! Ele sînt puse în seama tranziției, iar în ochii populației, vinovată de tranziție nu este puterea (cea mai bună dovadă e acuzația de "stagnare" care i se aduce), ci opoziția, care o cere.

În Transilvania există un electorat care a votat mai sentimental decît au făcut-o cei care au nostalgia comunismului: electoratul național. Acolo PDSR nu a pătruns; lupta s-a dat între cele două partide etnice, PUNR și UDMR. În mod normal, spațiul trebuia să fie adjudecat de partidul care-și avea rădăcinile acolo: PNȚ-CD. N-a fost să fie așa. La sărbătorirea a 125 de ani de la înființarea Partidului Național Român, PNȚ-CD s-a lăsat concurat de PDSR, care nu și-a propus să comemoreze nimic, ci s-a deplasat la Cluj-Napoca în scopul clar de-a se impune în fața PUNR pe fondul scandalurilor provocate de căderea liberă a jocurilor de întrajutorare.

Manevra PDSR are și bătaie lungă și bătaie scurtă: pe termen lung, propunerea de conciliere mizează pe nerăbdarea electoratului. Și PUNR și UDMR nu sînt dispuse să aștepte la infinit accesul la decizie. Pe termen scurt, din discuția politică nu trebuie exclusă ideea alegerilor anticipate. Și într-un caz și în altul, PDSR a marcat cîteva puncte. Electoratul, oricît de manevrabil ar fi, reacționează în funcție de interesele imediate. Stînga și dreapta, puterea și opoziția sînt noțiuni abstracte, pe care nu se poate pune bază într-o campanie electorală. Mai ales la noi, unde politica de abia se învață. ■

BOMBA DE CAUCIUC

■ Se spune căci la Hipodromul ieșean există posibilitatea, pentru fiecare cetățean, de a se simți ca un lord englez, contra sumei de 5000 lei pe oră. Pentru această sumă, Hipodromul pune la dispoziția plătitorului una bucată cal înșeuat, cu care poate călări șaizeci de minute mai dihai ca Robin Hood prin pădurile englezești. Ultima dată, lucrătorii de la Hipodrom au tras o sperietură serioasă, întrucît se prezentase un cetățean îmbrăcat ca în serialele englezești despre epoca victoriană, cu costum complect de călărie, cravașă dă piele împletită în șaișpe, din import, tot harnașamentul unui lord care dă o gonetă pă domeniile sale pentru a vedea cum mai stau treburile. Cetățeanul respectiv vorbea la perfecție românește, ceea ce i-a bulversat și mai tare pe lucrătorii Hipodromului, crezînd căci lorzii vorbesc, printre altele și limba noastră-i o comoară. N-a fost așa, mai tîrziu s-a dovedit că omul nostru este, de fapt, un patron ieșean, ale cărui afaceri merg destul de bine, încît își permite să fie și oleacă snob. Vorba aceea: îs bani lui, face ce vrea cu dînșii.

■ Mai avem una cu patronii de operetă, despre care considerăm că nu vor rezista mult în lumea afacerilor, unde trebuie tot timpul seriozitate, simț de răspundere și bun simț. Am aflat căci un patron de operetă, la chiolhanul prilejuit de lansarea monografiei color despre Iași, și-a aprins o țigară cu o bancnotă de 5000 lei. Evident, toți patronii adevărați din jurul său s-au îndepărtat de această caricatură a inițiativei private. Nea țigară de cinci mii aprinderea nu înțelege că un adevărat patron, care muncește pentru banii săi, nu-i cîștigă prin afaceri dubioase și împotriva legii, respectă valoarea banului și niciodată nu face geesturi din astea, care nu demonstrează nimic (probabil momîrlanul s-a gîndit că-i dă pe spate pe cei din preajmă, că toți vor comenta admirativ, uite dom'le, ce barosan, își permite să-și aprindă țigara cu 5000 lei), dimpotriva, arată de unde vine "patronul" și că nu mai are mult de stat în lumea adevăraților oameni de afaceri. Este mai mult ca sigur că omulețul a văzut la cinema vreum film cu ghengstări de trei parale, care intrau într-un tripou și le dădeau gata pă damele dă consumație aprinzîndu-și trabucele cu bancnote de o sută dă dolari. Dacă ești tare, coane patroane, aprinde-ți țigarea cu o sută dă parai. Atuncea să vedem noi cîte țigări fumezi matale pă zi.

■ **Azi e luni și trebuie neapărat să povestim ce s-a întîmplat ieri și alaltăieri în Dumbrava Minunată de Mihai Sadoveanu. Steteam sîmbătă pă păturice în luminiș, gîndindu-ne ce joc dă societate să mai practicăm, cînd, dăodată, din coroana unui arțar canadian cade, ca nuca dă cocos la reclama cu ciocolata Bounty, Conu Mișu Achitatu, cu parpalacul fîlfîindu-i ca la un vulture pleșuv. Fă Lizuka, mă Patrokle, aveți ceva dăspre mine în "Monitorul" dă luni, vreau să știu precis, pentru căci am niște invitați la o cină cu mînă moartă și vreau să le servesc, la desert, o bombă dă cauciuc cu reclama dăspre mine și dăspre faptele mele glorioase dă Achitat. Întrebarea lui Conu Mișu Achitatu (deoarece, după revoluție, avocatul Mihai Vlasov a fost achitat în procesul pe baza căruia, înainte dă revoluție, făcuse patru ani dă pușcărie pentru traficarea influenței de sine) ne-a lăsat oarecum bujbe, pentru căci nu ne-am gîndit frodată căci Conu Mișu Achitatu are nevoie, zilnic, dă bombele dă cauciuc, care au devenit, va să zică, precum drogul la drogatul, precum benzina la mașina dă teren Nîsan Pătrul. Așa căci am stat oleacă, ne-am gîndit și așe am grăit: Coane Mișule Achitatule, această întrebare ne pune oarecum în dificultate, deoarece căci dovedește căci vrei să rămîi în continuare în orașul nostru, ceea ce este excepțional. De aceea, am hotărît să propunem un contract dă reclamă cu matale, cu mari facilități dă reducere, astfel încît nu vei avea neliniști metafizice de felul celei pă care ne-ai supus-o atenției, pentru căci contractul e contract, stabilim cu precizie zilele dă apariție a bombelor cu reclama dăspre matale și faptele glorioase specifice unui Achitat dă frunte al breslei, pentru care fapt noi emitem factură în toată regula, cu TVA calculat corect, pe fiece reclamă în parte. Nu-i mai bine așa? Cîștigi matale, cîștigăm noi, cîștigă și țara ceva parale cu TVA-ul corect calculat. Drept pentru care, ne-am gîndit la un proiect dă contract dă publicitate, pă care-l suspunem respectuos atenției Dumneavoastră.**

CONTRACT DĂ PUBLICITATE LA BOMBA DĂ CAUCIUC

"Subsemnatul Conu Mișu Achitatu, cel mai bun avocat dintre patroni și cel mai bun patron dintre avocați, consimt prin prezenta să încheiu un contract dă micăși mare publicitate la bomba dă cauciuc cu subsemnații Lizuka & Patrokle, cu domiciliul în Dumbrava Minunată de Mihai Sadoveanu, pentru efectuarea serviciului dă reclamă a persoanei mele Achitate conform democrației pă care o trăim, în următoarele condiții: subsemnatul mă oblig să execut întocmai și la timp ordinele dă plată emise dă Lizuka & Patrokle, inclusiv să virez la timp TVA-ul datorat țării, imediat după apariția reclamei dă cauciuc dăspre glorioasele mele fapte dă Achitat. Sumele datorate vor fi trimise derect în Dumbrava Minunată de Mihai Sadoveanu, iar pentru fiecare zi de întîrziere voi achita o amendă în parai, nu mai mică dă o sută, ca să nu ajungă contractul în blocaj financiar. De asemenea, în caz de neonorare întocmai și la timp a facturilor, mă angajez să manufacturez, pă gratis, două parpalace clasa întîi din păturicea pă care fac plaje Lizuka și Patrokle, cu plata unor despăgubiri pentru păturicea transformată în materie primă dă parpalace. Așa sper să mă mai ajute Dumnezeul celor Achitați după revoluție. Semnat, indescifrabil."

Drept pentru care semnăm și noi pentru căci am luat conoștință dă proiectul dă contract,

LIZUKA & PATROKLE

Criminalitatea informatică

Începînd cu anii '80, un nou fenomen social se manifestă tot mai des în lumea occidentală. Este vorba de criminalitatea informatică, iar în acest sens amintim că doar în Franța, în 1986, au fost semnalate 1200 de cazuri. Victima în astfel de situații este, în special, sectorul public. Spre deosebire de criminalitatea clasică, cea informatică este mai puțin violentă și constă, în principal, din fraude, sabotaje imateriale, deturnarea informațiilor, furt, distrugerea totală sau parțială a materialelor informatice. Interesant este că cei ce se ocupă de așa ceva nu sînt marginalizați sau inadaptați ai societății. Mai mult chiar, mulți dintre ei sînt bine integrați în mediul în care trăiesc, deținînd un statut social și educațional ridicat, în comparație cu delincvenții obișnuiți. Pornind de la studiul a 1000 de cazuri, un grup de psihologi, condus de D. Parker, a reușit să stabilească o tipologie a "criminalilor" ce operează în domeniul informaticii. Astfel, se pot distinge șapte clase:

1) Amatorii - sînt cei mai numeroși. Ei dețin posturi de încredere în întreprinderi și se pricep să mînuiască bine tehnica de vîrf. Acționează de cele mai multe ori din motive financiare.

2) Dezechilibrații mintal - ei utilizează violența și suferă de cele mai multe ori de tulburări patologice grave.

3) Cei ce acționează în cadrul crimei organizate - astăzi, organizații de tipul mafiei se orientează tot mai des spre criminalitatea informatică, întrucît prezintă riscuri mai scăzute decît activitatea tradițională. Utilizează informatica pentru operațiuni criminale de mare anvergură.

4) Cei ce acționează pentru o putere străină - motivația principală, în acest caz, este spionajul și furtul secretelor comerciale. Fenomenul este însă destul de redus și era specific războiului "rece" dintre Est și Vest.

5) Profesioniștii - se ocupă, în general, cu tot felul de escrocherii mai mici sau mai mari, înlesnite de computer (hold-up, racket, trafic de stupefiante etc.)

6) Spărgătorii de sisteme - ei încearcă să pătrundă în diferite sisteme informatizate, fără a căuta un profit din această activitate, pe care o fac pur și simplu din plăcere. Mulți dintre ei sînt elevi sau studenți.

7) Extremiștii idealiști - sînt persoane foarte capabile în domeniul informaticii, dar puse în slujba unor grupări teroriste, cum ar fi spre exemplu Brigada Roșie din Italia.

O tipologie mai simplă au realizat psihologii francezi, ce fac referire la patru tipuri de comportament:

1) economic - caută să cîștige bani;

2) egocentric - face astfel de operațiuni doar pentru recunoașterea socială;

3) ideologic - grupează persoanele revoltate împotriva societății, care se conduc după ideea că, dacă tot nu pot schimba lumea, măcar să o facă să sufere.

4) psihotic - se referă la indivizii cu tulburări mintale, ce și-au pierdut simțul realității.

Dar, deși fenomenul criminalității informatice devine tot mai amplu, atrăgînd așa cum s-a văzut deja interesul psiho-sociologic, nu există încă o coordonare perfectă între legitățile țărilor care au de suferit de pe urma acestei situații. Totuși, ultimele discuții purtate în acest sens au condus spre ideea unei cooperări internaționale, în special pe plan politic penal și al reglementării fluxului de informații transfrontiere. De asemenea, s-a dezbătut și problema elaborării unui sistem coerent de securitate în domeniul informaticii, pentru realizarea căruia va fi nevoie de o colaborare la cel puțin patru nivele: fizic (accesul la centrele de informații), logic (gestiunea dreptului de acces, criptografie), material și etnic.

(Agatta DRĂGULESCU)

TELEFON: 032/142446; 146363
Pentru corespondență: Of. Poștal nr. 6, C.P. 1340.

MONITORUL SENTIMENTAL

Eu o văd ca pe o fată cuminte

George - "... **Nu mai suport privirile și atențiile celor din jur asupra ei! Irina îmi aparține și așa va fi întotdeauna... O aștept în fiecare zi de la școală, îi impun anumite haine cu care să se îmbrace, locuri pe care să le frecventeze și anumiți oameni cu care să vorbească. Și totuși, cred că ea continuă să mă înșele... Deși știu că ține la mine și am tot mai multe dovezi în acest sens, nu mai suport la ea aerul acela de pușteoalcă liberă și dornică de orice aventură. Aștept să-și recunoască ea însăși greșelile, să-mi spună că a dorit să mă înșele, chiar ultîndu-se în ochii altui bărbat. Și acest lucru mi-ar fi de ajuns!"**

Nu înțeleg cum poți să fii atît de absurd în gelozia ta! Degeaba aștepți, pentru că o femeie care te iubește nu-ți va vorbi niciodată despre așazisele ei aventuri, decît dacă le-a trăit special pentru a gusta împreună cu tine momentul destăinuirilor, ori a ajuns să te urască cu adevărat. Iar Irina nu confirmă în nici un mod cele două excepții!

Faptul că o aștepți în fiecare zi de la școală, îi impui anumite interdicții și te dai în spectacol deseori, provocînd chiar și pe stradă anumite scene de scandal (ceea ce ea nu-ți va ierta prea ușor și întotdeauna), o va determina curînd să se satură complet de tine. Nu cred că e genul de femeie căreia gelozia partenerului să-i sporească dragostea și înțelegerea pentru toate absurdițățile din comportament. Eu o văd ca pe o fată cuminte, așezată și care te iubește, deși întruchipează perechea ideală pentru mulți bărbați din jurul ei! Și probabil, dacă nu ar fi ea, te-ai comporta asemănător cu orice femeie, indiferent de valoarea și dragostea ei pentru tine. Într-un tîrziu, chiar că va ajunge să te înșele...!

ANA-MARIA

HOROSCOP

BERBEC *(21 mart. - 20 apr.):*
Activitatea dvs. se leagă de un proiect ceva mai îndepărtat, dar ademenitor. Sînteți, însă, o fire nerăbdătoare și depărtările vă descumpănesc.

TAUR *(21 apr. - 20 mai):*
Nu întotdeauna vă plac situațiile limpezi și vă mirați cînd vi se reproșează ambiguitatea. Faptul că sînteți direct în reproșuri nu vă scuză de duplicitatea relațiilor.

GEMENI *(21 mai - 21 iun.):*
Nu vă place să vă alinIați, nici măcar cînd aliații v-o cer. Nu uitați că sînt momente cînd și dvs. ați avea nevoie ca aliații să vi se alăture necondiționat.

RAC *(22 iun. - 22 iul.):*
Sînteți în situația de a alege între o propunere extrem de avantajoasă, dar care vă incomodează prin noutatea ei și o promovare "locală" care vă închide orizontul. Avantaj serviciu!

LEU *(23 iul. - 22 aug.):*
Sînteți nemulțumit de prestația subalternilor, dar nu vă obișnuiți cu ideea că disciplina nu ne-a intrat încă în sînge. Consolați-vă la gîndul că oamenii trebuiesc urmăriți în ce fac.

FECIOARĂ *(23 aug. - 22 sep.):*
În momentele dvs. de sinceritate aveți o oarecare stîngăcie. Din cauza aceasta, sînteți greu de crezut. Seriozitatea în lucru vă salvează, oricum.

BALANȚĂ *(23 sep. - 22 oct.):*
Evenimentele v-au adus la limita răbdării. Aveți grijă să nu stricați și mai mult printr-o intervenție pripită. Nu vă ieșiți din fire!

SCORPION *(23 oct. - 21 nov.):*
Nu s-ar zice că sînteți o persoană comodă. Cu toate acestea, energia dvs. îi stimulează pe cellalți, iar spiritul de hartă este competitiv.

SĂGETĂTOR *(22 nov. - 21 dec.):*
Nu aveți motive să vă plîngeți de noroc, dar nici să vă încredințați numai lui, fără să puneți și ceva consecvență în ceea ce faceți.

CAPRICORN *(22 dec. - 19 ian.):*
Porniți foarte motivat(ă) într-o întreprindere nouă, nu înainte de-a fi analizat toate aspectele problemei. Aveți grijă să ridicați, din cînd în cînd piciorul de pe frînă.

VĂRSĂTOR *(20 ian. - 18 febr.):*
Nu trebuie să acuzați prea mult lovitura pe care o primiți. Fiecare are parte de injustiții. Firea dvs. vanitoasă vă împiedică să descoperiți asemănarea cu alții.

PEȘTI *(19 feb. - 20 mart.):*
Faceți justiție cu prea multă subiectivitate. Nu întotdeauna vă recunoașteți deschis interesele, dar pretindeți de la alții ceea ce dvs. nu puteți da.

LEGENDA:
- vă paște ghionionul
- prudența e mama înțelepciunii
- n-aveți nimic de pierdut
- șansa vă surîde

CARNETUL ZILEI
Luni, 4 aprilie 1994

✝ Cv. Iosif Imnograful, Zosima și Platon.

VREMEA
1° — 16° C

Vremea va fi în general instabilă. Cerul va fi variabil la noros și local se vor semnala precipitații sub formă de ploaie, care pot avea și caracter de aversă. Vîntul va sufla slab pînă la moderat, cu unele intensificări din sectorul nord-vest. Valorile maxime vor oscila între 10 și 16 grade Celsius iar cele minime între 1 și 3 grade Celsius. **(Cristina Mariana Dascălu - Centrul de Prevedere a Vremii, Bacău)**

TV BUCUREȘTI

TVR 1 - 13,00 Calendar ■ 13,30 Ecran de vacanță ■ 14,00 Actualități ■ 14,10 TVR Iași. Est Meridian ■ 15,05 TVR Cluj-Napoca ■ 16,00 Avanpremiera săptămînii ■ 16,15 Civilizația montană ■ 16,45 Actualități ■ 17,00 Emisiune în limba maghiară ■ **18,30 Film serial. Salvați de clopoțel** (SUA, 1989). Ep. 37 ■ 19,00 Clio ■ 19,30 Desene animate. Candy Candy ■ **20,00 Actualități.** Buletin meteo; Sport ■ 20,40 Publicitate ■ 20,45 De luni pînă luni ■ 21,15 Publicitate ■ 21,20 Nepotul străzii ■ **21,35 Teatru TV: "Teatru descompus"** de Matei Vișniec ■ 23,05 Actualități ■ 23,15 Video-Art Top ■ 23,45 Repriza a treia. Fotbal: Brazilia-Argentina ■ 1,00 Închiderea programului.

TVR 2 - 14,00 Actualități ■ 14,10 Caleidoscop ■ 15,00 Repere etno-folclorice. Țara Vrancei ■ 16,00 TVE Internacional. Telejurnal în limba spaniolă ■ **16,30 Film serial. Tînăra stăpînă** (Brazilia) ep.44 ■ 17,00 Veniți cu noi pe programul doi! ■ 20,00 ZDF. Telejurnal în limba germană ■ 20,30 Desene animate. Harap Alb ■ 21,00 TVM. Mesager ■ 21,30 Limbi străine. Engleză americană (r) ■ 22,00 TV 5 Europe. Telejurnal în limba franceză ■ 22,30 Film artistic "Prin Paris, la miezul nopții" (Franța) ■ 0,05 Închiderea programului.

TV SATELIT

RTL

7,00 Filme, seriale și desene animate ■ 8,45 Fiul lui Zorro (f.a. Italia, 1976) cu Robert Widmark ■ 10,20 Șmecherul cocoșat (co. SUA, 1988) ■ 12,20 Inelul vrăjit (f.a. SUA, '86) ■ 13,45 Fletch: un încurcă lume (co. SUA, 1984) ■ 15,40 Spiridușul Gnorm (co. SUA, 1990) ■ 17,20 Australianul (w. SUA, 1989) cu Tom Sellek ■ 19,45 Știri, sport, meteo ■ 20,10 Mini Playback Show (Kylie Minogue, Gary Moor etc.) ■ 21,15 Gorila grădiniței (co. SUA, 1990) cu Arnold Schwarzenegger ■ 23,20 Scorpionul roșu (f.a. SUA, 1987) ■ 1,10 Australianul (w/r) ■ 3,20 Reluări seriale.

PRO 7

6,25 Seriale de dimineață ■ 10,30 Duel în zori (w. SUA, 1958) ■ 12,20 Omar Khayyam (f.a. SUA, 1957) ■ 14,10 Regele vîntului (f.a. SUA, 1989) ■ 16,05 Rățoiul Daffy (d.a. SUA, '83) ■ 17,30 Minunata lume a animalelor (do. Africa de Sud, '70) ■ 19,15 Un cărăbuș în acțiune ■ 21,15 Gremlins II. Întoarcerea micilor monștri (f. SF 1990) ■ 23,20 Dispăruți în misiune (f.a. SUA, '84) cu Chuck Norris ■ 1,15 În toiul nopții (f.SF. SUA, 1984) cu Chuck Norris ■ 3,20 Mike Hammer (s.p./r) ■ 4,10 Starsky și Hutch (r) ■ 5,10 Povestea lui Machine Gun Kelly (f.p. SUA, 1973) ■ 6,10 Tata e cel mai bun (s).

Eurosport

9,30 Aerobic ■ 10,00 Tenis. Finala turneului feminin de la Hilton Head (rez) ■ 11,00 Tenis. Aspecte de la finala turneului ATP de la Osaka ■ 12,00 Călărie. Cupa mondială la dresaj de la Göteborg (d) ■ 14,30 Tenis de masă. CE Marea Britanie (d) ■ 15,30 Tenis de masă. CE Marea Britanie (d) ■ 16,30 Tenis. Aspecte de la finala turneului ATP de la Estoril ■ 18,00 Snowboard din Canada ■ 18,30 Auto. Magazin internațional Honda ■ 19,30 Auto. Raliul zăpezii din Finlanda ■ 20,30 Știri și reportaje 1 ■ 21,00 Motociclism viteză ■ 23,00 Box. Meciuri internaționale ■ 0,00 Fotbal: Eurogoluri ■ 1,00 Golf. Magazin.

MTV

7,00 Matinal, cu VJ Rebecca ■ 10,00 VJ Ingo ■ 13,00 Muzică soul, cu Richie Rich ■ 14,00 Mari hituri, cu Paul King ■ 15,00 VJ Simone ■ 17,30 Coca Cola Report ■ 17,45 Noutăți cinematografice, cu VJ Ingo ■ 18,15 3 din I: 3 videoclipuri ale unei formații ■ 18,30 Dial-top la telefon..., cu VJ Rebecca ■ 19,00 Topul UK cu Lisa l'anson ■ 20,00 Mari hituri ■ 22,00 Nirvana unplugged - Sony Music Studios, New York ■ 23,00 Lumea reală ■ 23,30 Beavis & Butt-head (d.a.) ■ 0,15 Noutăți cinematografice ■ 0,45 3 din 1 ■ 1,00 Topul UK cu Lisa l'anson ■ 3,00 VJ Marijne ■ 4,00 Nocturna video.

RADIO EUROPA NOVA

(frecvența 72,92 MHz) - 6,00 Semnal ■ 6,30 Matinal EUROPA NOVA ■ 8,45 Avampremieră ■ 11,05 Replay - Informații și noutăți muzicale ■ 12,00 Observator ■ 13,00 De la A la Z - Incursiune în cotidian ■ 13,15 OMNIVOICE ■ 15,40 100 % Comercial ■ 16,00 Avampremieră ■ 17,00 Lumea azi ■ 18,00 FAIR PLAY ■ 19,00 Revista presei centrale ■ 20,00 Rock star ■ 22,00 HEAVY METAL SHOP ■ 23,00 - 24,00 Muzică pentru toți.

TELE M

Se lucrează la modificarea grilei de program.

RADIO NORD- EST (72,44 MHZ)

6,00 "Micul dejun" - program matinal de știri și informații din actualitatea locală, buletin meteo, buletin rutier, informații utilitare, horoscop, agenda, buletine de știri (7,00, 8,00, 9,00), muzică ■ 9,05 "Foaia de pontaj" (buletine de știri la orele 10,00, 11,00, 13,00, rubrica sportivă "Penalty" la ora 10,30) ■ 13,05 "Siesta FM" (14,40 Infosport, buletine de știri la orele 15,00, 16,00) ■ 16,05 "Turnul de control" - reportaje, interviuri, relatări din actualitatea locală, transmisii telefonice, știri, informații, can-can-uri, muzică (16,45 rubrica "Financiarul", buletine de știri la orele 17,00, 18,00. 20,00) ■ 19,15 "Evenimentul săptămînii sportive" ■ 21,00 Retrospectiva zilei ■ 21,10 "De unsprezece ori... singurătate" - top slow. Realizator Dragoș Olteanu ■ 23,00 "Nocturna transatlantică", o emisiune realizată la New York de Liviu Cangiopol ■ 0,00 Music non-stop

RADIO IAȘI

6,00 Diminețile noastre ■ 9,00 Știri ■ 9,05 Radiosfera ■ 12,40 Corespondența radio. Muzică populară ■ 13,00 Radiojurnal ■ 13,20 Sunetul muzicii ■ 14,00 Știri ■ 14,05 Întîlniri... pe unde medii ■ 16,00 Radiojurnal ■ 16,10 Radiograme ■ 18,00 Știri ■ 18,05 Corespondența radio. Muzică ușoară ■ 18,30 Corespondența radio. Muzică populară ■ 19,00 Știrile serii. Meteo ■ 19,10 Radiomagazin sportiv ■ 20,00 Bijuterii instrumentale ■ 20,40 Dixieland Parade ■ 21,00 Evenimentele zilei. Sport. Meteo ■ 21,20 Galaxia rock

RADIO VOX T

Emite non stop pe frecvența 70,76 MHz.

RADIO CONTACT (92 FM STEREO)

6,00 Bună dimineața, Iași! ■ 6,40 Contact horoscop ■ 7,50 Revista presei ■ 8,50 Agenda culturală ■ 9,05 Microbiografia sonoră ■ 23,00 Music non-stop

TEATRUL NAȚIONAL

Teatrul Național Iași prezintă astăzi, ora 18,00, în Sala Studio, spectacolul cu piesa "D-ale carnavalului", de I.L. Caragiale.

SPITALE DE GARDĂ

Spitalul "Spiridon" (tel. 142730) Clinica II Medicală, Clinica I Chirurgie; Maternitatea "C. Vodă" (tel. 143320).

FARMACII DE GARDĂ

Farmacia nr. 2 Piața Unirii (tel. 116029).

CINEMATOGRAFE

■ **Cinematograful "Victoria"** (Telefon: 112502); **"Doamna Doubtfire, tăticul nostru trăsnit"**, producție SUA, 1993, comedie cu Robin Williams în travesti. Film distins cu Globul de Aur și premiul Oscar 1994; orele: 9,00; 11,30; 14,00; 16,30; 19,00.

■ **Cinematograful "Republica"** (Telefon: 114327); **"Ei trăiesc"**, producție SUA, 1989. Thriller SF cu John Carpenter, orele: 9,00; 11,00; 13,00; 15,00; 17,00; 19,00.

■ **Cinematograful "Copou"** (Telefon 145738): **"Firma"**, producție SUA, 1993. După romanul lui John Grisham. Regia: Sydney Pollack. Cu: Tom Cruise, Gene Hackman, Holly Hunter; orele: 9,00; 13,00; 15;45; 18,30.

■ **Cinematograful "Dacia"** (Telefon: 164740): **"În bătaia puștii"**, producție SUA, 1993, Thriller polițist cu Clint Eastwood; orele: 9,00; 11,30; 14,00; 16,30; 19,00.

■ **Cinematograful "Tineretului"** (Telefon: 117178): **"Robin Hood. Bărbați în izmene"**, producție SUA, 1993. Parodie în regia lui Mel Brooks. Orele: 9,00; 11,00; 13,00; 15,00; 17,00; 19,00.

■ Videoteci
- Sala din str. Sf. Andrei nr. 17, orele: 9,00; 11,00; 13,00; 15,00; 17,00; 19,00;
- La sala mică a cinematografului "Republica" (orele: 10,00; 12,00; 14,00; 16,00; 18,00; 20,00).

BCU

Tatulici a părăsit TVR, împreună cu întreaga sa echipă

Ieri seară a avut loc ultima emisiune **"Veniți cu noi pe programul doi"**, realizată de Mihai Tatulici. La finalul transmisiunii în direct, Mihai Tatulici a anunțat că a demisionat din Televiziunea Română și va pleca la o televiziune particulară. Alături de Mihai Tatulici pleacă din Televiziunea Română circa 30 de redactori, din echipa redacției SOCIAL, condusă de Mihai Tatulici. Cei treizeci de redactori vor fi angajați la televiziunea **CMT**, proprietatea lui Marcel Avram, de la firma **"Mamma Concerts & Rau"** și Mihai Cârciog. Părăsesc televiziunea Română și o parte din colaboratorii tehnici (o regizoare de platou, o șefă de producție) ai lui Mihai Tatulici. Prin anunțul în direct al plecării din Televiziunea Română, Mihai Tatulici încearcă să-și recîștige publicul care l-a apreciat mult timp și care considera că steaua sa este în declin. Noua televiziune la care se vor angaja colaboratorii lui Mihai Tatulici își va avea prima emisie la 1 iulie 1994. Gabriel Giurgiu, realizatorul emisiunilor "Generația mea" și "La puterea a doua", de la redacția **Educație-Știință**, ne-a declarat aseară tîrziu: "Tatulici nu pleacă din Televiziunea Română pe motive politice. El e un norocos. Îl invidiez. A porni o televiziune de la zero, în secolul XX, este ca și cum ai construi o biserică în Evul Mediu. Nu am cunoștință de alte retrageri din TVR." **(Ovidiu SIMONCA)**

De astăzi un kilowatt oră va costa 40 lei

Surse oficiale din Ministerul Finanțelor au declarat în exclusivitate Agenției de presă MEDIAFAX că, de astăzi, 5 aprilie, energia electrică se va scumpi, astfel încît un kilowatt va costa 40 lei (28 lei prețul anterior). Informația a fost confirmată și de oficialități din Ministerul Industriilor. Zilele acestea se așteaptă și scumpirea benzinei, estimîndu-se o creștere a prețului de la 400 lei la 500 lei pentru un litru.

MARȚI
5 APRILIE 1994
An IV,
Nr. 78 (834)
8 PAGINI - 150 LEI

cotidian de informații

Monitorul

Înainte de a anunța Poliția, Salvarea sau Pompierii, sunați la MONITORUL!
Telefon: 17.25.57

Director onorific: AUREL LEON
Redactor șef: DAN RADU

280 de gardieni publici pe străzile orașului Iași

■ *ieri, în prima zi de lucru, au încercat să curețe străzile de cerșetori*

Ieri, 280 de gardieni publici au patrulat, pentru prima dată, pe străzile Iașului. Pentru a putea acoperi, prin patrulare, tot teritoriul municipiului, Corpul Gardienilor Publici ar trebui să dispună de un efectiv de 557 persoane. Actualul efectiv de 280 gardieni asigură liniștea și ordinea publică în centrul orașului, dar și în cartierele cu un indice ridicat al infracțiunilor (Bularga, Tătărași, Dacia, Canta). Colonelul (r) Gheorghe Costan a declarat ieri: **"Gardienii lucrează, în mod normal, conform Codului Muncii, cîte 8 ore pe zi, după care 24 de ore sînt liberi. Totuși, în situații-limită (calamități naturale etc.), gardianul este consemnat la postul său non-stop. Din informațiile pe care le am pînă la această oră (16,00 n.r.), acțiunile la care au participat gardienii astăzi au fost, în principal, «curățirea» străzilor de cerșetori și vînzători de semințe."**

În curînd, celor 280 de gardieni existenți li se vor alătura încă 130, ce vor asigura paza unor obiective economice. **(Ovidiu LUNGU)**

Pîinea s-a scumpit

Începînd de ieri, 4 aprilie 1994, prețurile produselor de panificație fabricate de SC Pangran SA au fost majorate. Creșterea de preț este relativ mică - 6% și a fost aplicată atît sortimentelor de pîine, cît și celorlalte specialități. Astfel, sortimentul de pîine "Ceahlău" (700 g) a fost scumpit de la 260 lei la 275 lei. După cum ne-a informat Viorica Sfeclă, directorul general al SC Pangran, această majorare de preț se datorează scumpirii utilităților și a materiilor prime (cu excepția făinei). **(Mihaela BREZEANU)**

Una din cele mai bune afaceri din România

Banca "Ion Țiriac" a obținut un profit brut de 18 miliarde lei pe anul 1993

Bilanțul Băncii Comerciale "Ion Țiriac" pe anul 1993 a fost de aproximativ 235 miliarde lei, ceea ce reprezintă o creștere de peste 337% față de anul 1992, se arată într-un comunicat remis Agenției de presă MEDIAFAX de Biroul de Presă al băncii, în urma Adunării Generale Ordinare a Acționarilor băncii, din 31 martie 1994. Beneficiul brut realizat de bancă în 1993 se ridică la circa 18 miliarde lei, înregistrînd o creștere de 164,96% față de anul anterior. Cu aceeași ocazie, Adunarea Generală a aprobat constituirea de rezerve obligatorii, rezerve de risc, fond de dezvoltare și plata unui dividend net de 80% la acțiunile subscrise în lei, față de 60% pentru anul anterior, și a unui dividend net de 12% la acțiunile subscrise în dolari, egal cu cel distribuit pentru 1992. Plata dividendelor va începe la 11 aprilie 1994. Adunarea Generală a Acționarilor a aprobat și Programul de activitate al băncii pe 1994.

NOUTĂȚILE ZILEI

Incident cu contrabandiștii la granița cu Serbia

Pe ostrovul dunărean din vecinătatea orașului Moldova Nouă din județul Caraș Severin s-a petrecut săptămîna trecută un grav incident de frontieră. Aflată în patrulare în zonă, o formație de grăniceri a depistat și a reținut un cetățean sîrb cu o cantitate de 400 tone de motorină. Știind că insulița de pe Dunăre este folosită de contrabandiștii români pentru a-și plasa marfa, grănicerii au trecut la căutarea celor care furniezează sîrbilor motorină. Au găsit pe 14 dintre contrabandiști și i-au somat regulamentar, dar în loc să se conformeze, aceștia i-au atacat rănindu-l grav pe unul dintre ei și luîndu-i arma. A fost nevoie de intervenția poliției pentru a-i retrage pe agresori - Ion Băleanu, Gheorghe Caraconcea, Gheorghe Martinovici și Ilie Tundre - și a recupera arma.

Un împrumut de 140 milioane dolari pentru România

Astăzi, 5 aprilie, în cadrul Comitetului Monetar al Comunității Europene, la recomandarea Fondului Monetar Internațional, se va discuta aprobarea unui împrumut de 140 milioane dolari, reprezentînd 50% din finanțarea acordată de G-24 României. Dacă rezultatul dezbaterilor de la Bruxelles va fi favorabil, la sfîrșitul lunii aprilie, va fi pus în discuție, în board-ul FMI, acordarea primei tranșe din împrumutul acordat României, în valoare de circa 300 milioane dolari. Astfel, prima tranșă a împrumutului FMI ar putea fi acordată la începutul lunii mai.

Guvernul va discuta astăzi proiectul Legii Bugetului de Stat pe 1994

Guvernul va discuta astăzi, în ședință extraordinară, proiectul Legii Bugetului de Stat pe 1994, a anunțat Ioan Mihai Roșca, purtătorul de cuvînt al cabinetului Văcăroiu. Ședința Executivului va începe la orele 14, fiind urmată la orele 18 de o conferință de presă a ministrului Finanțelor, Florin Georgescu. Anterior, Florin Georgescu declarase Agenției de presă Mediafax că Guvernul va înainta Parlamentului acest proiect de lege pînă la 10 aprilie, urmînd ca Legislativul să adopte legea pînă la data de 30 aprilie.

Comuniștii conduc în alegerile din Ucraina

Potrivit unor rezultate parțiale date publicității luni, după cel de-al doilea tur de scrutin al alegerilor parlamentare din Ucraina, comuniștii și aliații lor socialiști au obținut cele mai multe voturi, consemnează REUTER. După primul tur de scrutin, numai 49 de candidați au întrunit cele 50 de procente necesare pentru a fi declarați aleși. Numărul locurilor disputate în cel de-al doilea tur de scrutin a fost de 33, dintre care numai 30 au fost ocupate, după cum urmează: 7 mandate parlamentare au fost obținute de comuniști, două mandate au fost cîștigate de candidății socialiști, iar celelate au fost obținute de oficialii guvernamentali sau de directorii întreprinderilor locale.

Încă trei dosare penale pe adresa conducerii Fundației pentru Tineret

■ *sub acoperirea unor acțiuni pentru tineret, au fost cheltuite, fără nici o justificare, cîteva milioane de lei*

Cei cîțiva membri ai Fundației pentru Tineret a județului Iași au intrat din nou în atenția Poliției. Recent, Parchetul de pe lîngă Tribunalul Județean a înaintat Poliției, în vederea începerii cercetării penale, trei dosare. Acestea se referă la acțiunile "Babuzduk Club", "Nu șomajului" și, respectiv, la participarea Fundației pentru Tineret la licitația pentru dreptul de îmbuteliere a apelor minerale de la Pîrcovaci-Hîrlău.

Despre primele două acțiuni, în cotidianul nostru au apărut mai multe materiale. Acțiunea "Babuzduk Club" a fost prezentată Ministerului Tineretului și Sportului de la care a fost solicitată finanțarea unui concurs pentru copii gen "Tip-top minitop". De fapt, acțiunea a fost un fiasco, din suma alocată de 1,2 milioane lei, mai mult de jumătate fiind cheltuiți de membrii fantomaticei Fundații pentru Tineret, fără nici o justificare.

Acțiunea "Nu șomajului" a avut drept scop recalificarea șomerilor. Și de această dată o acțiune generoasă a fost transformată într-o sursă de profit pentru unii din membrii organizației de tineret. Astfel, organele de control care au verificat derularea acestei acțiuni au constatat că numărul participanților la cursurile de recalificare a fost mult mai mic decît cel pentru care a fost solicitată finanțarea de la Ministerul Tineretului și Sportului.

În ce privește participarea la licitația obiectivului "Ape minerale Pîrcovaci-Hîrlău", desfășurată în luna august 1991, Fundația pentru Tineret a pierdut taxa de participare, în valoare de 165.000 lei. Directorul economic de atunci al organizației, Theodor Păduraru, a licitat pînă la suma de 4,5 milioane lei și a cîștigat. Totuși, fantomatica organizație nu dispunea de acești bani. În consecință, contractul nu a mai fost încheiat și a fost pierdută taxa de participare la licitație.

La toate cele trei dosare, Poliția trebuie să încheie cercetarea penală și să le returneze la Parchet în termen de 30 de zile. **(Costel STROESCU)**

Dramatic accident de circulație

O mașină s-a despicat în două, după impactul violent cu un copac

■ *doi tineri din Iași au murit pe loc, iar alți doi sînt în stare gravă la spital*

Ca urmare a unui dramatic accident de circulație, patru tineri din Iași au suferit grave traumatisme, doi dintre aceștia pierzîndu-și viața. Cumplitul accident a avut loc duminică, în jurul orei 10,30, în județul Neamț. Tinerii Cătălin Bulea (20 ani), student în anul II la Stomatologie (Universitatea Apollonia) și Eduard Moraru (18 ani), elev, au murit pe loc. Ceilalți doi pasageri, Cristina Bulea (17 ani), sora lui Cătălin, elevă la Liceul "C.Negruzzi" și Andor Toni Cigu (20 ani), student la aceeași universitate cu Cătălin, se află internați la Spitalul de neurochirurgie din Tătărași, într-o stare deosebit de gravă. Conform celor relatate de rudele acestora, accidentul s-a produs ca urmare a exploziei cauciucului din spate-dreapta. Deoarece mașina Dacia 1310 rula cu o viteză mare (peste o sută km pe oră), în urma exploziei cauciucului a fost aruncată în afara carosabilului, izbindu-se de un copac. În urma impactului cu copacul, partea din față a autoturismului a fost, practic, despicată în două, ocupanții locurilor din față, Cătălin Bulea și Eduard Moraru, pierzîndu-și viața. Pasagerii de pe bancheta din spate au fost aruncați din mașină prin cele două portiere. În prezent, medicii Spitalului de neurochirurgie fac eforturi pentru a-i salva. **(Mihaela CĂNĂNĂU)**

Lista caselor naționalizate

■ *Începînd de astăzi, publicăm și numele foștilor proprietari*

În numărul de astăzi continuăm publicarea listei caselor naționalizate din municipiul Iași. Ca elemente noi prezentăm numele ultimului proprietar, valoarea imobilului în anul naționalizării (1950), precum și anul construcției (au fost păstrate, pentru o orientare mai ușoară, vechile denumiri ale străzilor). Pentru început, putem publica numai 45 de nume de proprietari, puse la dispoziție de Administrația Financiară Iași. Restul numelor se află în evidența Regiei Autonome "Locuința", unitate căreia îi solicităm să ni le pună la dispoziție pentru publicare.

Casele prezentate au fost naționalizate conform decretului 92/1950. **(Cristian DUNAR)**

Nr.	Adresa imobilului Strada	Nr.	Numele ultimului proprietar	Valoarea imobilului (lei) în momentul naționalizării	Anul construcției
1	Uzinei	62	Cojocaru Emanoil	106900	1936
2	Stradela Băltați	3	Luca Virginia	19390	1914
3	Palade	9	Butureanu Paraschiva	140160	1928
4	Palade	11A	Ciubotaru Mihai	134600	1930
5	Păcurari	21	Nițescu Sergiu	657770	1894
6	Păcurari	45	Wilherbaur Lucreția	534750	1925
7	Rîpa Galbenă	10C	Bădulescu Cezar	5266670	1925
8	Rîpa Galbenă	10B	Damian Constantin	4917710	1925
9	Săulescu	19	Tatomir Luminița	261320	1910
10	Sf. Teodor	41	Oaru Ioan Ciurga Elena	452600	1918
11	Fr. Engels	22	Ermurgele Mihai	359300	1900
12	Florilor	1	Bervin Vasile Moțcu Alexandru	62500	1905
13	Horia	10	Lupu Mihai	374800	1900
14	Karl Marx	16	Rusu Mircea	207130	1930
15	Karl Marx	21	Godinescu Alexandru	316860	1930
16	M. Kogălniceanu	17	Șerban Gheorghe	223100	12912
17	Spital Pașcanu	18A	Lăzpescu Neculai	72360	1920
18	Eternitate	115	Popescu Ioan	40660	1910
19	Moara de Vînt	28	Horhotă Dumitru	142200	1900
20	Karl Marx	48	Niculescu Paulina Minecan Daniela	146960	1920

Ieri s-a jurizat concursul de heraldică

Caii din stema Iașului semănau cu niște purceluși

Jurizarea proiectelor pentru stema Iașului s-a desfășurat ieri, în sala mare a Primăriei, într-o manieră neobișnuită, mult diferită de cea prevăzută de regulamentul organizatorilor. Cele douăsprezece lucrări (fiecare în cîte trei variante) au fost expuse pe mesele încăperii, iar membrii juriului au comentat elementele lor heraldice, plimbîndu-se de la o lucrare la alta. Ilaritate au stîrnit unii din caii desenați, ce semănau cu alte animale (porci, de exemplu) sau nu sugerau vigoare și suplețe prin poziția lor; unele capete de bour sugerau mai degrabă mici drăcușori decît adevăratul cap de bour din stema Iașului, din anul 1930. Drept urmare, toți concurenții vor trebui să mai prezinte, pentru o nouă jurizare, cîte o variantă a stemei Iașului cu elemente din anul 1930. Noua jurizare va avea loc la 15 aprilie 1994, iar pînă atunci concurenții vor depune lucrările cu singura condiție de a respecta cît mai fidel grafica elementelor interbelice (zidul cu turle și poartă, calul în elan cu toate cele patru picioare în aer etc). **(Ovidiu LUNGU)**

Sectanții evanghelişti au fost alungați din comuna Dobrovăț

■ *creștinii după Evanghelie înființaseră la Dobrovăț un stabiliment pentru ocrotirea copiilor străzii*

Consiliul local al comunei Dobrovăț a hotărît evacuarea, începînd cu luna aprilie 1994, a Fundației cu scop umanitar "Iosif", de pe o suprafață de 1,5 ha teren agricol, aparținînd comunei Dobrovăț. Terenul în cauză a fost închiriat în luna aprilie 1993 de către Fundația "Iosif" ai cărei membri sînt, în majoritate, creștini după Evanghelie, cu scopul declarat de a crea o fermă agricolă ai cărei beneficiari direcți să fie "copiii străzii" din municipiul Iași. Niculiță Hanganu, primarul comunei Dobrovăț, ne-a precizat că "hotărîrea de evacuare a fost luată datorită presiunilor locuitorilor din Dobrovăț și a convingerilor religioase ale acestora". Chiar dacă terenul se află amplasat la aproximaiv 2 km de satul Dobrovăț, locuitorii acestuia nu au fost de acord ca membrii grupării religioase evanghelice să desfășoare activități cu scop umanitar în perimetrul comunei Dobrovăț. În luna august 1993, peste 150 de oameni din Dobrovăț au luat cu asalt sediul primăriei, cerînd cu insistență evacuarea Fundației "Iosif" de pe teritoriul comunei. Demersul acestora a fost sprijinit și de enoriașii parohiei "Sf. Mucenic Pantelimon" din Dobrovăț, care au înaintat, cu acel prilej, un memoriu primăriei Dobrovăț, solicitînd "... de urgență, din motive strict religioase (propagandă religioasă), ridicarea dreptului de a-și mai desfășura activitatea ca instituție, pe raza comunei Dobrovăț, Fundației «Iosif»." Metrean Etienne, membru fondator al fundației, ne-a declarat: "Starea de tensiune dintre locuitorii din Dobrovăț și Fundația «Iosif» a continuat să se accentueze după acest incident. Motivul evacuării fundației este unul neîntemeiat, deoarece de nenumărate ori am chemat preotul din sat pentru a ține predici religioase copiilor, însă acesta a refuzat invitațiile noastre." La începutul anului 1994, fundația a făcut numeroase demersuri la Prefectura Iași și Consiliul local al comunei Dobrovăț pentru reînnoirea contractului de închiriere asupra terenului, însă acestea au rămas fără rezultat." Cele 1,5 ha teren agricol, vor fi închiriate, conform ultimei hotărîri a Consiliului local, fundației "Apollonia" din Iasi. Aceasta și-a declarat intenția de a construi o unitate de prelucrare a lemnului, iar o parte din beneficiile realizate vor intra în bugetul local", ne-a precizat, în finalul discuțiilor, Niculiță Hanganu, primarul Dobrovățului. **(Sandu TACU)**

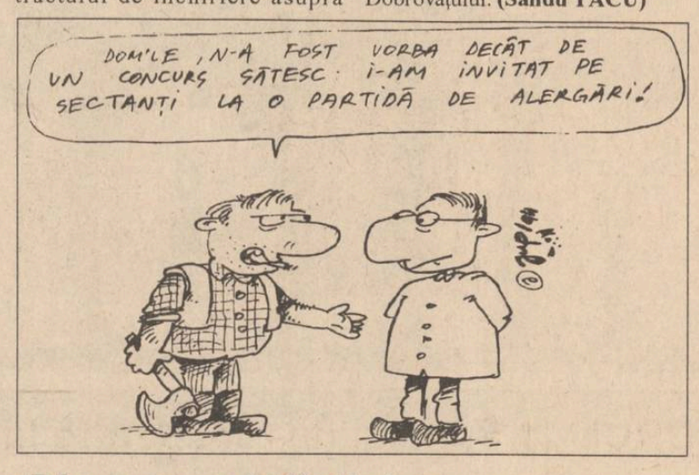

O elevă din Iași face cele mai bune fursecuri din România

■ *ea a cîștigat etapa națională a Olimpiadei de Cofetărie*

Săptămîna trecută s-a desfășurat, la Craiova, etapa națională a Olimpiadei de cofetărie, pentru elevii de specialitate. Elevii ieșeni de la Liceul Economic nr. 2 au obținut rezultate remarcabile: Rodica Creangă (din clasa a XI-a) s-a clasat pe locul întîi la concursul național de bucătari-cofetari iar elevul Radu Iulian (anul al treilea, Școala profesională de cofetari), a fost recompensat cu o mențiune.

Ocupanta locului întîi a avut de susținut o lucrare practică de trei ore, din capitolul "Fursecuri". După o luptă acerbă a reușit să se impună în fața celorlalți concurenți cu fursecuri foarte apreciate de către comisia olimpică. Celălalt elev ieșean a trebuit să facă un tort deosebit, tot pe parcursul a trei ore. "A fost o adevărată plăcere pentru cei care au făcut parte din Comisia națională olimpică", ne-a precizat Elena Mihăilă, directorul Liceului Economic nr. 2.

La Olimpiada națională de fizică, elevii ieșeni au avut o comportare meritorie: patru premii I (clasele a VII-a, a VIII-a, a IX-a și a X-a), opt premii II, trei premii III și trei mențiuni. La faza națională a olimpiadei de istorie, ieșenii au obținut două mențiuni, iar la limba latină - patru mențiuni. **(Dan FODOR)**

Contestații cu privire la blocarea roților autoturismelor

■ *un cetățean și-a avariat serios mașina, neobservînd sistemul de blocare*

Deși acțiunea de blocarea a roților autovehiculelor care staționează neregulamentar a fost pusă în aplicare în urma unei hotărîri a Consiliului Municipal Iași, iar firmele care montează dispozitivele de blocare lucrează împreună cu agenți de circulație ai Poliției Municipiului Iași, această activitate a stîrnit nemulțumiri în rîndul unor cetățeni care au avut de suferit în urma blocării propriilor autoturisme. În acest sens, prezentăm cazul conducătorului auto Constantin Ibănescu, proprietarul autoturismului Dacia 1300 cu numărul IS-01-DGB. Deoarece staționa neregulamentar, autoturismului respectiv i-a fost blocată roata din dreapta față. După declarațiile proprietarului, acesta nu a găsit în geam fluturașul și procesul verbal de amendă, care să anunțe că autoturismul este blocat. Neobservînd dispozitivul, Constantin Ibănescu a pornit autoturismul. Datorită faptului că mecanismul de blocare nu este proiectat corespunzător (astfel încît să imobilizeze autoturismul în cazul pornirii), acesta a făcut o rotație de 270 grade. În urma rotirii, mecanismul de blocare a agățat tot ce a întîlnit în cale, provocînd pagube importante mașinii: roata distrusă, furtun racord frînă rupt, planetară ruptă, înfundarea pragului stînga. Valoarea totală a pieselor distruse depășește suma de 300.000 lei. Menționînd că Ibănescu Constantin a consimțit să plătească amenda de 7.500 lei, rămîne de văzut cine va plăti pagubele produse autoturismului.Pe lîngă aspectul menționat (pericolul de distrugere a autoturismului), blocarea roților poate provoca mari neajunsuri conducătorilor auto care au nevoie urgentă de autoturism, și care plătesc amenda imediat, datorită faptului că deblocarea roților se face numai între anumite ore, după-amiaza. Vom reveni cu amănunte. **(Cristian DUNAR)**

Sistemul de blocare a roților folosit de firmele din Iași

Fratii Ioan și Marcel Olariu din Strunga s-au înecat duminică la "Trei Iazuri"

După o zi de căutări, Poliția a reușit să scoată din lacul Trei Iazuri cadavrele fraților Ioan și Marcel Olariu. Cu o zi înainte, Ioan Olariu (20 ani), împreună cu un prieten, Ioan Chirilă, au făcut o plimbare de agrement cu o barcă pneumatică. În apropierea restaurantului Trei Iazuri, barca s-a răsturnat, iar Ioan Olariu, neștiind să înoate, s-a înecat. Fiind pe mal, Marcel (24 ani), fratele victimei, s-a aruncat în apă pentru a-l salva, însă s-a înecat și el. Singurul care s-a salvat din acest tragic accident, Ioan Chirilă, consătean cu frații Olariu, din localitatea Brătulești, comuna Strunga, a anunțat Poliția, care s-a deplasat la fața locului însoțită de o brigadă de criminaliști. Toate eforturile depuse în după-amiaza zilei de 3 martie nu au dus la nici un rezultat, cadavrele nefiind găsite. La închiderea ediției am fost informați de mai mulți cetățeni din satul Brătulești că s-a reușit recuperarea corpurilor. Urmează efectuarea autopsiei, pentru a se determina cauza morții, neexistînd însă suspiciuni de omor. **(O. SCUTELNICU)**

Din cauza inflației

O bătrînă din Iași și-a pierdut casa

■ *în 1990 și-a vîndut locuința cu 20.000 lei, bani pe care i-a ținut la CEC pînă astăzi*

Valeria Hriscu (67 ani), din Iași, se află de cîțiva ani în tr-o situație disperată, ca urmare a vînzării neinspirate în anul 1990 a imobilului ce-i aparținuse pînă la acea dată.

În ziua de 9 august 1990, Valeria Hriscu și-a vîndut casa familiei Chetran, din Iași, printr-un contract de vînzare-cumpărare, contra sumei de 20.000 lei, primind patru cecuri a cîte 5.000 lei fiecare. În același timp, ea a obținut promisiunea din partea cumpărătorilor că va putea rămîne în casă pînă la moarte și că va beneficia de îngrijire din partea lor, pe timpul vieții.

În urma unor neînțelegeri ce au apărut între părți, motivate în principal de faptul că bătrîna s-a răzgîndit în privința vînzării ca urmare a devalorizării leului, familia Chetran a acționat-o pe V.Hriscu în judecată. Ei au cerut evacuarea bătrînei și au obținut-o, în urma emiterii sentinței civile nr. 330/1991, de către un complet de judecată. Considerîndu-se nedreptățită, fosta proprietară a refuzat să părăsească locuința. Deși, conform declarațiilor ei, Ioan Chetran i-a scos lucrurile în stradă și a fugărit-o cu un ciocan, femeia s-a reîntors, continuînd cu încăpățînare să revendice casa pe care o pierduse.

Proprietarul a apelat din nou la organele de justiție iar, în data de 7.07.1993, Valeria Hriscu a fost somată de un executor judecătoresc să respecte decizia instanței. Dosarul civil riscă să se transforme într-o cauză penală prin nerespectarea de către Valeria Hriscu a sentinței judecătorești. Din acest motiv, bătrîna a fost expertizată recent de către o comisie de medici. Deși, în urma expertizării, medicii au constatat faptul că V.Hriscu a suferit tulburări psihice în perioada imediat următoare semnării contractului de vînzare-cumpărare, acest lucru, care ar salva-o de răspunderea penală, nu-i va putea reda casa pe care a vîndut-o în pripă. Cele patru cecuri, pe care bătrîna le mai are și astăzi, nu-i ajung nici măcar pentru a-și cumpăra o masă. **(Silviu LABEȘ)**

Profesori din Grecia la Seminarul de neogreacă

Continuînd manifestările prilejuite de cei douăzeci de ani de activitate, Seminarul de neogreacă al Facultății de litere de la Universitatea "Al.I. Cuza" organizează miercuri, 6 aprilie 1994, la orele 19,30, expunerea "Identitatea ideologică a neoelenismului", ținută de profesorul asociat Andronikos Falangas din Grecia.

Expunerea va fi însoțită de poezie și muzică și va avea loc în sălile Seminarului (Universitate, corp I, bulevardul Copou nr. 19), aflat în fața complexului studențesc "Titu Maiorescu". **(Dorin POPA)**

Început de incendiu la S.C. TEROM S.A.

Un început de incendiu s-a produs la S.C. Terom S.A. în noaptea de sîmbătă spre duminică, 2 spre 3 aprilie, la ora 3 și 20 minute. Din datele pe care le deținem, operatorul chimist Dumitru Magneș a scăpat din mînă o lampă care, în cădere, a produs o scînteie sau un scurt-circuit, determinînd astfel producerea incendiului. Flăcările au fost stinse imediat de către colegii de muncă ai operatorului Dumitru Magneș care se aflau în apropiere. Incendiul putea avea urmări mult mai grave, deoarece, la numai 200 de metri, se aflau rezervoarele de etilenglicol, substanță explozivă. **(V. VATAMANU)**

Cursuri de perfecționare a managerilor

Ieri, în Sala de conferințe a Hotelului Orizont din Iași au început cursurile intensive de perfecționare a managerilor. Cursurile sînt organizate de Camera de Comerț și Industrie (CCI) - Iași, împreună cu firma Percomex SA din București și se vor desfășura pînă la sfîrșitul acestei săptămîni. Absolvenții acestor cursuri vor primi un certificat de atestare. În baza lui, posesorii vor beneficia de anumite avantaje, în cazul în care vor participa la un concurs organizat în vederea încheierii contractului de management de la societăți comerciale cu capital majoritar de stat. Conform afirmațiilor lui Eduard Costin, vicepreședintele CCI Iasi, în prezent, se încearcă organizarea la Iași și a testărilor de la sfîrșitul cursurilor. Firma Percomex SA a fost recomandată pentru organizarea acestor cursuri de către Ministerul Comerțului din România. **(Alin TOCAN)**

Eduard Costin, vicepreședintele Camerei de Comerț și Industrie Iași

ORASUL PE O COLOANĂ

Opt milioane profit pentru SC Tehnot

La sfîrșitul săptămînii trec la SC Tehnoton SA desfășurat Adunarea Generală Acționarilor. Întîlnirea a avut scop prezentarea și aprobarea bilanțului contabil pe anul 1993 și a bugetului pentru anul în curs. Conform informațiilor furnizate de Mihai Bărbulescu, reprezentant al Fondului Proprietății de Stat pentru SC Tehnoton, societatea a încheiat anul financiar contabil 1993 cu un profit net de 8 milioane lei. După cum a apreciat Mihai Bărbulescu, profitul mic obținut de firma respectivă în cursul anului precedent se explică prin faptul că societatea s-a confruntat permanent cu lipsa de lichidități. Reprezentantul FPS pentru Tehnoton ne-a mai informat că în perioada imediat următoare urmează să demareze formalitățile de organizare a concursului pentru ocuparea postului de manager. **(M. BREZEANU)**

Cursuri pentru apărarea civilă

În perioada 11-15 aprilie 1994, primarul Iașului, Constantin Simirad, și președintele Consiliului Județean Iași, Ioan Amihăiesei, vor participa la cursurile de pregătire a șefilor Apărării Civile, care se vor desfășura în stațiunea Slănic-Moldova. La aceste cursuri de instruire, ce se vor organiza anual, începînd din 1994, din județul Iași mai participă și primarul orașului Pașcani, Neculai Rățoi. Actualmente, se află la Slănic-Moldova, la cursuri, viceprimarul Iașului, Vasile Dumitriu. **(Ovidiu LUNGU)**

În sala "Henri Coandă" se va juca teatru

Miercuri, 6 aprilie, la ora 18,00, la sala "Henri Coandă", din Complexul Muzeal National Moldova, de la Palatul Culturii, în colaborare cu Academia de Arte Plastice se va organiza spectacolul de teatru cu piesele "Procesul cîrtițelor", de Sorana Coroamă, și "Inamicii", de Dumitru Solomon, susținut de clasa d-lui conferențiar universitar Mihaela Verner. Aceste spectacole vor deschide un ciclu de manifestări teatrale, următoarea piesă prezentată de studenții Academiei de Arte Plastice, Iasi, va fi "Ferma animalelor", de George Orwell. **(A. SĂLCEANU)**

s.c. PECO s.a.

Organizează **concurs** pe data de 18 aprilie 1994, ora 8,00, pentru ocuparea postului de

DIRECTOR TEHNIC

Condiții:
- **studii superioare** (inginer chimist sau inginer mecanic);
- **condiții de vechime** - conform Legii nr. 12/1971.

Dosarul prezentat de candidați trebuie să cuprindă:
- cererea de participare la concurs;
- curriculum vitae;
- diploma de studii;
- cartea de muncă;
- cazier (cu specificarea dacă a avut sau nu condamnări);
- caracterizare (recomandare) de la locul de muncă.

Relațiile în legătură cu tematica concursului vor fi luate de la Serviciul P.I.S.A.

S.C. INTERELECTRIC S.A.
STR. ELENA DOAMNA NR. 24 TEL. 112004; 112366
OFERTĂ SPECIALĂ
COPIATOARE (27 de tipuri)
IMPRIMANTE LASER ȘI FAX-URI
DISTRIBUITOR AUTORIZAT
mita

Copiator CC 10	- 2.100.00 lei
Copiator CC 50	- 2.850.900 lei
Copiator DC 1415	- 3.462.000 lei
Copiator DC 1455	- 4.327.500 lei
Copiator DC 1555	- 4.378.000 lei
Copiator DC 1855	- 6.211.000 lei
Copiator DC 2557	-10.500.000 lei

Prețuri valabile pînă la epuizarea stocurilor

Computerland Center Iasi

Vreți să deveniți un om de afaceri modern ?
... să comunicați la standarde occidentale?
Cea mai bună soluție este conectarea la
SISTEMUL DE RADIO - PAGING ELICOM
Simplu și eficient, radio - pager-ul dvs. recepționează și vă transmite mesaje, oriunde ați fi în zona municipiilor Iași și București

Relații: SCHROTTER SRL, Bd. Ștefan cel Mare și Sfînt, bloc B2, telefon 116651, 116772, 117300, fax 117956.

SC E.M.I. SRL
Vă pune la dispoziție o gamă variată de produse:

- frigidere 180 l	- 290.000 lei
- frigidere 240 l	- 353.000 lei
- congelatoare 120 l	- 348.700 lei
- congelatoare 160 l	- 441.650 lei
- combine frigorifice ARCTIC	- 620.000 lei
- mașini de spălat ALBA-LUX 7	- 270.000 lei
- mașini de spălat AUTOMATIC	- 487.300 lei
- mașini de cusut electrice NICOLETA	- 291.400 lei
- mașini de cusut electrice MONICA	- 231.000 lei
- televizoare "Beko" cu teletext	- 656.000 lei
- televizoare "Nippon"	- 575.000 lei
- televizoare "NEI" cu teletext	- 640.000 lei
- video "GoldStar"	- 463.000 lei
- aragaze cu 2 ochiuri	- 130.000 lei
- aragaze cu 4 ochiuri	- 172.000 lei
- aragaze cu 5 ochiuri	- 218.000 lei

Cadouri pentru fiecare!
Bulevardul Independenței 19, bloc B 1-5, telefon: 117530
Program: zilnic 8.00 - 20.00, sîmbătă, 8.00 - 16.00

TAMAZ-FRIGOCARNE
Pastrama - un preparat de lux pentru familia dumneavoastră ?
Nu, dacă veți cumpăra...
PASTRAMA DE VITĂ "TAMAZ"
- un preparat delicios, consistent, pe care-l mănînci cu aceeași poftă acasă, la serviciu, în excursie și la ocazii deosebite.
Preț fabrică - 3.600 lei/kg
Preț desfacere cu amănuntul prin rețeaua de magazine Tamaz - 4.503 lei/kg.
Str. Socola, tel 131890, 126800; fax 135798; telex 22240

Președintele României este solicitat să medieze optsprezece propuneri sindicale

■ scrisoarea deschisă adresată lui Ion Iliescu este semnată de liderii de la Cartelul SNCFR "Frăția", Cartelul "Alfa" și Blocul Național Sindical

Președintele României este solicitat să medieze cazurile de dezacord sau de respingere a propunerilor făcute de sindicate în cadrul negocierilor cu reprezentanții Guvernului.

În scrisoarea deschisă adresată Președintelui României, în 28 martie, Confederația Națională a Sindicatelor Libere din România - "Frăția", Confederația Națională "Cartel Alfa" și Blocul Național Sindical denunță pierderea de timp și întîrzierea soluționării problemelor, datorate inerției manifestate de reprezentanții Guvernului.

Obiectivele medierii sînt:

1. finalizarea urgentă a Contractului colectiv de muncă, la nivel național, pe anul 1994;
2. modificarea Ordonanței nr. 13/1994, cu privire la salarii;
3. eliminarea criteriilor politice în desemnarea reprezentanților Fondului Proprietății de Stat, în favoarea criteriilor de competență și moralitate;
4. modificarea Legii sindicatelor, a Legii contractelor colective de muncă, a Legii conflictelor colective de muncă, elaborarea Legii consiliului economic și social și a Legii patronatului;
5. accelerarea privatizării și accesul cetățenilor la privatizare prin certificatele de proprietate;
6. stabilirea unui raport echitabil între salarii și prețuri;
7. stabilirea unei politici de prețuri privind produsele de bază;
8. salariul minim pe economie să devină cel puțin 60% din salariul mediu real;
9. alocarea unui buget corespunzător pentru învățămînt, sănătate, cultură, cercetare-proiectare, agricultură;
10. adoptarea noului sistem de fiscalitate;
11. aplicarea indexării de către toți agenții economici;
12. asigurarea protecției vamale a produselor economiei naționale;
13. plata integrală a concediilor de boală din fondul asigurărilor sociale;
14. crearea de noi locuri de muncă;
15. protecția socială reală a populației;
16. soluționarea blocajului economic;
17. combaterea corupției;
18. încetarea denigrării sindicatelor, a amestecului în activitatea acestora, precum și a intimidării liderilor sindicali.

Scrisoarea deschisă este semnată de dl. Victor Ciorbea (președintele C.N.S.L.R. "Frăția"), de dl. Iuliu Bogdan Hossu (președintele C.N. "Cartel Alfa") și de dl. Dumitru Costin (președinte al B.N.S.). **(Dorin IACOB)**

Va fi președintele Ion Iliescu ultima salvare a sindicaliștilor?

Condițiile de înscriere la seminariile teologice

În conformitate cu ultimele reglementări, admiterea în clasa a IX-a la seminariile teologice liceale se face prin concurs, organizat pe baza normelor stabilite de Ministerul Învățămîntului pentru învățămîntul liceal de stat.

Candidații la concursul de admitere trebuie să îndeplinească următoarele condiții: să fie absolvenți ai clasei a VIII-a, fără să depășească vîrsta de 16 ani în anul în care se organizează concursul de admitere; să fi avut în clasa a VIII-a media generală cel puțin 7,00 și minimum 9,00 la purtare. Pentru înscrierea la concurs sînt necesare următoarele acte: cererea de înscriere, binecuvîntarea părintelui paroh, recomandarea Consiliului parohial, certificatul de naștere, certificatul de botez, adeverința de absolvire a opt clase, fișa medicală.

Concursul de admitere constă în: vizita medicală (eliminatorie), probe de specialitate și probe de cunoștințe (matematică și limba română - tematica este aceeași ca pentru admiterea în învățămîntul liceal de stat).

În cadrul probelor de specialitate, admitanții vor mai fi supuși testelor de dicție și de aptitudini muzicale (oral) și verificării cunoștințelor generale de religie (scris).

Seminariile teologice liceale arondate Mitropoliei Moldovei și Bucovinei sînt următoarele:

1. Seminarul Teologic liceal de la Mănăstirea Neamț;
2. Seminarul Teologic liceal de la Botoșani;
3. Seminarul Teologic liceal de la Dorohoi;
4. Seminarul Teologic liceal de la Mănăstirea Agapia (numai pentru fete);
5. Seminarul Teologic liceal de la Suceava;
6. Seminarul Teologic liceal de la Roman. (Dan FODOR)

La Botoșani

Bibliotecarii solicită spor de toxicitate

Condițiile improprii de depozitare a cărților de la Biblioteca județeană "Mihai Eminescu" a făcut ca acestea să constituie un pericol pentru sănătatea bibliotecarilor, dar și a cititorilor. Avînd peste 350.000 cărți, dintre care 11.000 foarte rare, acestea sînt supuse unui proces lent de distrugere iremediabilă. Lipsa luminii, a aerației, gradul mare de umiditate au făcut ca majoritatea cărților să fie pline de mucegaiuri toxice, pete pe care se dezvoltă o formă bogată de "purici albi de carte", punînd în pericol sănătatea bibliotecarilor, mulți dintre aceștia chiar suferă de boli de piele sau alergii. Datorită acestui fapt, sindicatul a solicitat acordarea sporului de toxicitate refuzat din lipsă de fonduri chiar dacă a fost avizat de organismele abilitate. Spațiul insuficient a făcut ca "Biroul metodic" să fie amenajat în beciul clădirii. Chiar și în aceste condiții, Camera de Comerț și S.C. NORD PROIECT SA "vînează" sediul Bibliotecii prin acțiuni în justiție. În această situație, există pericolul ca cele 350.000 cărți să ajungă în stradă. **(Val GURALIUC)**

Pentru încălcarea drepturilor consumatorilor

Agenții economici vor plăti integral amenzile stabilite

Începînd cu această săptămînă, agenții economici vor trebui să plătească integral amenzile stabilite de Oficiul Județean pentru Protecția Consumatorilor Iași. Această precizare a fost făcută ieri de directorul OJPC Iași, dl. Gheorghe Niculescu, se bazează pe recenta revizuire și completare a Ordonanței Guvernului nr. 21/1992, privind protecția cumpărătorilor. Respectivul act legislativ în formă întregită a fost publicat în Monitorul Oficial nr. 75/23 martie 1994. Principala modificare apărută în conținutul ordonanței se referă la modalitatea de plată a amenzilor de către agenții economici. Pînă acum, societățile depistate că au încălcat regulile de protecție a consumatorilor primeau amenzi consistente, ce variau, în general, între 100.000 și 1 milion de lei. Potrivit vechilor prevederi, agenții economici puteau plăti, în termen de 48 de ore, jumătate din minimul contravenției. Astfel, dintr-o amendă cu valoarea inițială de 1 milion lei, agentul economic putea plăti numai 50.000 lei, în termen de 48 de ore. La fel, o amendă de 250.000 lei, plătită la timp, se transforma, de fapt, într-una de 12.500 lei. Aceste sume erau plătite cu ușurință de către agenții economici ce încălcau legea. Conform noilor reglementări, nu va mai putea fi operată nici o reducere la amenda stabilită inițial.

Conducerea OJPC Iași a atenționat agenții economici să respecte cu strictețe prevederile Ordonanței Guvernului nr. 21/1992. **(Cristian DUNAR)**

Reportaj MONITORUL la Spitalul de recuperare Iași

Secția de recuperare neuromotorie riscă să rămînă cu paturi mai puține

■ *mulți dintre bolnavi au fost aduși pe targă pentru ca, în timp, în urma tratamentului recuperator, să se poată deplasa singuri, fără să mai fie o povară pentru familie*

Micșorarea numărului de paturi (de la 70 la 57 paturi) la Secția de recuperare neuromotorie a Spitalului de recuperare din Iași continuă să provoace mari nemulțumiri nu numai în rîndul personalului secției, ci și în cel al bolnavilor cu handicap neuromotor. Prof. Leonida Tăbăcaru, liderul Federației sindicatelor profesorilor C.F.M. (Cultură fizică-medicală), din România, ne-a declarat că ideea de micșorare a efectivului de paturi, contrar dispoziției Ministerului Sănătății, aparține directorului Spitalului de recuperare, dr. Dinu Cristian Popescu. Conform ultimelor dispoziții ale prof. dr. Liviu Vulcu, ministru secretar de stat în cadrul Ministerului Sănătății, schema reorganizării Spitalului de recuperare din Iași nu trebuie să se modifice, fiind valabilă actuala structură. Eventualele schimbări, precizează ministrul Vulcu, se vor discuta în cursul zilei de joi, 7 aprilie, cînd și-a anunțat vizita la Iași. Cu toate acestea, pînă ieri, 4 aprilie, directorul Cristian Popescu a menținut hotărîrea de a asigura doar 57 de paturi pentru bolnavii neuromotori. După cum a declarat dr. Dinu Cristian Popescu, decizia sa reprezintă

una din măsurile absolut necesare pentru ca spitalul să poată trece de la profilul de recuperare la cel de urgență. "Pentru a fi mai convingător, a declarat prof. Leonida Tăbăcaru, directorul Popescu a precizat că, în cazul în care oamenii nu sînt de acord cu această modificare, atunci vor avea loc reduceri de personal." Vestea micșorării numărului de paturi a stîrnit o adevărată revoltă printre bolnavii Secției de recuperare neuromotorie. Aflînd de prezența în secție a unui redactor al cotidianului "Monitorul", toți pacienții care se puteau deplasa (în cărut cu rotile, cu baston sau cadru metalic) au venit să ne solicite sprijinul ca secția să nu fie redusă. Utilitatea acestui profil, au argumentat bolnavii, este imensă, deoarece cei mai mulți dintre ei au fost aduși pe targă, pentru ca, în timp, în urma tratamentului recuperator, să se poată deplasa singuri, nemaifiind o povară pentru familie. Aceștia au ținut, de asemenea, să menționeze că, fiind singura secție de profil din regiunea Moldova, micșorarea numărului de paturi ar conduce practic, la condamnarea lor la o viață chinuită. Menționăm că toate cele 70 de paturi sînt ocupate, mai mult decît atît, în prezent fiind chiar cîte două persoane în același pat.

Aceeași părere este împărtășită și de profesorii C.F.M., care consideră total nejustificată dispoziția directorului de a micșora numărul de paturi, atît timp cît la București s-a mai înființat o secție cu o sută de paturi, iar la Mangalia a crescut efectivul de paturi existent cu încă șaizeci. În cazul în care directorul Spitalului de recuperare ieșean, Dinu Popescu, va reduce numărul de paturi la secția de recuperare neuromotorie, bolnavii acesteia sînt hotărîți să iasă în stradă și să protesteze la Consiliul Județean și la Primărie. **(Mihaela CĂNĂNĂU)**

P.S. Conform unei știri de ultimă oră, am aflat că directorul Direcției Sanitare, dr. Mihai Frasin, a dat dispoziție ca, pînă la sosirea ministrului Liviu Vulcu, să nu se modifice structura Spitalului de recuperare, iar Secția de recuperare neuromotorie să beneficieze de 70 de paturi.

O sută de titluri de proprietate înmînate duminică

De duminică, 3 aprilie, a demarat un program special inițiat de Prefectura Iași în vederea accelerării punerii în posesie a titlurilor de proprietate. Astfel, duminică, la Todirești, în prezența prefectului de Iași, Dan Gâlea, au fost înmînate 100 titluri de proprietate. În județul Iași au fost eliberate pînă în prezent 34.084 titluri de proprietate, iar prin acest program Prefectura dorește să accelereze acordarea celor 12.138 titluri de proprietate - ce se află în curs de completare. **(Tudor MITASOV)**

Pensionarii n-au unde să se cazeze

Conform declarațiilor directorului Căminului de pensionari din strada Codrescu, Cleopatra Andrei, înainte de decembrie 1989, în instituție 40 de locuri erau ocupate din totalul de 210 disponibile. În prezent, în afara faptului că toate locurile sînt ocupate, există 150 cereri de cazare neonorate. Cleopatra Andrei a ținut să precizeze că situația bătrînilor ce au depus aceste cereri este disperată, singura lor șansă fiind Căminul de pensionari. Explicația acestui fenomen, în opinia directoarei Andrei, ar fi că, după Revoluție, tinerii nemaiprimind locuințe, au fost nevoiți să ia în îngrijire bătrîni singuri, contra luării în spațiu. Tragedia s-a produs în momentul în care bătrînii au trecut locuințele pe numele tinerilor. Ei au ajuns, în cele din urmă, la o ultimă soluție: căminul. **(Flaviu MONCEA)**

Ministerul Sănătății încearcă să stăvilească plecarea tinerilor medici români în străinătate

Membrii Societății Studenților Medicinești Iași protestează în legătură cu recenta decizie a Ministerului Sănătății de desființare a stagiului de un an, obligatoriu pînă acum pentru absolvenții facultăților de medicină. De asemenea, studenții sînt nemulțumiți de faptul că examenul de rezidențiat, la care se pot prezenta și absolvenții din acest an, a fost programat după doar două luni de la susținerea examenului de licență.

„Neefectuarea stagiaturii va duce la scăderea competenței profesionale a viitorilor absolvenți, care vor fi dezavantajați net comparativ cu absolvenții promoțiilor anterioare, mai ales la concursuri", a declarat **Filip Panait**, președintele Societății Studenților Medicinești. Părerea majorității studenților medicinești din anii terminali este că hotărîrea Ministerului Sănătății de suprimare a stagiaturii încearcă să stăvilească tendința tot mai multor medici tineri de a pleca în străinătate, unde, însă, fără efectuarea stagiaturii, nu pot fi angajați. Cît privește data examenului de rezidențiat, „ea este nepotrivit aleasă pentru absolvenții UMF Iași, care susțin examenul de licență în luna septembrie, deoarece bibliografia cerută la examenul de rezidențiat din luna noiembrie este diferită și nu există timp pentru o pregătire corespunzătoare", a mai afirmat Filip Panait. **(Crsitina LECA)**

Vinifruct SA nu mai vrea să cedeze 25 de hectare pentru înființarea ZEL Iaș

■ contestația nu mai poate avea nici u efect, proiectul fiind la Guvern

S.C. Vinifruct S.A. - fosta I.A.S. Copou pune sub semnul întrebării înființarea Zonei Economice Libere Iași-Cristești. Într-o adresă emisă către Consiliul Județean Iași, Consiliul de Administrație al Vinifruct S.A. afirmă că nu mai este de acord să cedeze 25 hectare comunei Holboca pentru înființarea Zonei Economice Libere, cu toate că, în cadrul ultimei adunări generale a FPS-FPP, și-a dat acordul.

Președintele Consiliului Județean, dl. Ion Amihăiesei, și vicepreședintele, dl. Lucia Flaișer, ne-au declarat că Vinifruct S.A. nu mai poate ne acordul pe care și l-a dat cu ocazia adunării generale a FP FPP, iar vicepreședintele Pet Dascăl a afirmat: "Da', ce, după ei?". Referitor la aceas problemă, arhitectul șef al C Iași, dl. Gheorghe Cheptea, ne precizat că adresa în cauză nu n poate avea nici un efect, deoare proiectul ZEL se află deja Guvern. **(Doriana CRĂCIUN)**

RADIO NORD - EST
Nord-Est
72,44 MHz
90' JAZZ & BLUES
BALADA ÎN JAZZ
■ COLEMAN HAWKINS
■ BEN WEBSTER
CONSTELAȚIA BLUES
■ ROGER CHAPMAN
■ B.B. KING
■ SONNY BOY WILLIAMSON
în fiecare marți, de la ora 22,30
Realizator: George Pînzaru

BETA LINE srl
Computer Systems & Service

Doriți sisteme de calcul performante ???
Vă oferim întreaga gamă de computere 386 și 486, precum și imprimante STAR, EPSON, HP la cele mai mici prețuri.
Doriți certitudinea funcționării computerelor dumneavoastră ???
Vă oferim service de specialitate 24 de ore din 24.
BETA LINE
SINGURUL DUMNEAVOASTRĂ PRIETEN IN LUMEA TEHNICII DE CALCUL!
TEL/FAX 032/175663

La porțile Orientului, un ziar în stil occidental

COTIDIANUL
Poziția 1003 în catalogul presei
Abonamentele se pot contracta la orice oficiu poștal din țară

POLYTECH
revigorarea cercetării în universități

Centrul de cercetare-dezvoltare "Polytech" al Universității Tehnice "Gh. Asachi" a luat ființă în 1992, prin reorganizarea vechiului serviciu de integrare, cu autonomie financiară, care se ocupă de cercetarea științifică. După cum a declarat prof. dr. Eftimie Nițescu, prorector al Universității Tehnice și director al Centrului "Polytech", în prezent, în acest centru de cercetare lucrează aproape treizeci de colective organizate pe lîngă catedre. Din aceste colective fac parte studenții din anii terminali, cadre didactice, cercetători, precum și personal de înaltă calificare de la alte institute, care este angajat în funcție de necesități. "Ca o dovadă că acest sistem de organizare a activității de cercetare este viabil, se impune faptul că în acest an am încheiat contracte de cercetare în valoare de peste 300 milioane lei. Majoritatea acestor contracte nu au fost încheiate cu Ministerul Învățămîntului sau cu Ministerul Cercetării, ci direct cu unitățile economice interesate în introducerea noilor tehnologii și în perfecționarea procesului de producție", a declarat directorul Eftimie Nițescu. Beneficiul realizat în urma unui contract revine în proporție de 40% Universității Tehnice, 40% este folosit pentru dotarea catedrei care s-a ocupat de contractul respectiv și, spre nemulțumirea cercetătorilor, doar 20% din beneficii le revin celor care duc la bun sfîrșit activitatea de cercetare.

Centrul de cercetare-dezvoltare "Polytech" are autonomie financiară, însă, paradoxal, nu poate dobîndi personalitate juridică, deoarece Universitatea Tehnică este instituție bugetară și nu poate înființa o societate comercială care să-i aducă venituri. Intenția cercetătorilor a fost ca "Polytech" să aibă statut de societate comercială, iar faptul că nu a fost posibil acest lucru, deoarece autonomia universitară nu funcționează ca efecte negative pentru activitatea de cercetare a Universității Tehnice, mai afirmat prorectorul Eftimie Nițescu. (Cristina LECA)

I.I.R.U.C. S.A.
Sucursala 35 Moldova
Vă pune la dispoziție, din stoc, la prețuri deosebit de avantajoase, piese electronice și mecanice pentru calculatoare și mașini de scris.
Contactați-ne la tel. 130712 și 130302, sau la sediul nostru din str. N. Iorga nr. 30, bl. Z4, parter.

În timp ce sîrbii au început din nou purificările etnice

Musulmanii bosniaci au declanșat o puternică ofensivă

■ **ea este denumită "eliberarea definitivă a Bosniei-Herțegovina"**

Ofensiva musulmană declanșată împotriva liniilor sîrbe de apărare, pe toate fronturile din Bosnia-Herțegovina, continuă. Cele mai puternice lupte au avut loc la Gorazde și Doboj. Generalul Milovanovici, șeful Statului Major al armatei Republicii Sîrbe, vorbind despre ofensiva musulmană declanșată săptămîna trecută, denumită "eliberarea definitivă a Bosniei-Herțegovina", a specificat că inamicul nu a obținut nici un fel de rezultate pe cîmpul de luptă, întrucît i-a lipsit organizarea. Milovanovici a menționat în mod special regiunile Posavina și Podrinje ca obiective principale ale ofensivei musulmane, adăugînd că forțele musulmane din Posavina intenționează străpungerea coridorului controlat de forțele sîrbe, cu scopul de a atinge orașul Brcko.

SUA nu intenționează să se implice militar, în cazul în care armata Republicii Sîrbe va ocupa orașul Gorazde - a declarat secretarul de stat pentru Apărare, William Perry. "Sîntem pregătiți să trimitem trupe în Bosnia, dar numai după semnarea acordului de pace" - a adăugat Perry.

Primarul orașului Gorazde a criticat aspru oficialitățile ONU pentru că nu dau crezare faptului că împotriva orașului se pregătește o importantă ofensivă sîrbă. El a declarat că peste 70 de persoane au fost ucise și mai mult de 200 rănite în urma atacurilor începute cu 6 zile în urmă. Generalul Michael Rose a declarat anterior că situația din Gorazde nu trebuie exagerată, însă primarul orașului l-a invitat pe generalul britanic să vină la fața locului, pentru a constata singur situația.

Concomitent cu știrile privind ofensiva declanșată de musulmani împotriva sîrbilor pe toate fronturile din Bosnia, purtătorul de cuvînt al republicii sîrbilor bosniaci afirmă că partea sîrbă nu va participa la negoceri ulterioare privind situația din Bosnia-Herțegovina pînă cînd comunitatea internațională nu își va îndeplini obligațiile față de sîrbi, printre acestea numărîndu-se ridicarea embargoului impus Iugoslaviei. În ceea ce privește noua federație bosniacă, musulmanii și croații nu reușesc să ajungă la o hotărîre comună privind naționalitatea viitorului său președinte. Cu puțin timp înaintea alegerilor, croații bosniaci își reafirmă cererea ca primul președinte al recent formatei federații croato-musulmane din Bosnia să fie croat. Deși comentatorii afirmă că pacea va fi reinstalată în curînd în Bosnia, aceste declarații și evenimentele de pe teren par să contrazică acest lucru.

Tot mai multe morminte...

Astăzi va avea loc

Ultima rundă de negocieri PDSR - PD

■ ***"Dacă nu se va ajunge la nici un rezultat, vor fi sistate orice fel de discuții", avertizează Adrian Severin***

Astăzi va avea loc întîlnirea decisivă dintre delegațiile P.D. (FSN) și PDSR privind negocierile asupra formării unei noi majorități în Parlament. Deși inițial, în rundele anterioare, se părea că se ajunsese la un consens între cele două grupări politice, la ora actuală, situația pare să se fi schimbat. Cel puțin așa reiese din declarația pe care am primit-o la sfîrșitul acestei săptămîni de la Adrian Severin, liderul delegației P.D.: "Sîntem alarmați de faptul că negocierile stagnează și de faptul că PDSR nu a respectat unele înțelegeri parafate anterior, cum ar fi aceea de a nu mai schimba primarii cel puțin pe perioada negocierilor. Dacă la această ultimă rundă de negocieri nu se va ajunge la nici un rezultat, vom sista orice fel de discuții cu partidul de guvernămînt."

Demn de semnalat este faptul că dl. Severin, pregătind întîlnirea de astăzi, a avut în ultimele zile contacte cu lideri ai celorlalte grupări din Opoziție asupra convorbirilor sale cu președintele PNȚCD Corneliu Coposu, declarațiile oferite presei fiind foarte evazive. **(Mihaela CRISTEA)**

Jirinovski nu va avea niciodată mai multă popularitate decît Aleksandr Ruțkoi

■ ***aceasta chiar dacă partidul său l-a investit cu puteri dictatoriale pînă în anul 2004***

Congresul Partidului Liberal Democrat l-a investit pe Vladimir Jirinovski cu puteri dictatoriale în partid pînă în mileniul următor. Pentru acest "succes", Jirinovski a interzis accesul la congres al membrilor ce l-ar fi putut critica și a destituit cîțiva membri de frunte ce l-ar fi putut concura. Întîlnirile partidului vor avea loc o dată la trei ani, iar politica partidului va fi cea decisă de Jirinovski. Țelul său este președinția Rusiei, iar mijlocul folosit este exacerbarea naționalismului: "Unii colecționează fluturi, eu colecționez posturi de frontieră", a declarat el, referindu-se la refacerea Uniunii Sovietice.

Cu toată această euforie, Jirinovski se confruntă cu probleme: cercurile care l-au susținut ar putea considera că nu au atît de mare nevoie de el. Procuratura l-a acuzat de incitare la război, mai mulți deputați din propriul partid l-au acuzat pentru agresivitatea declarațiilor iar, în ceea ce privește refacerea fostei uniuni, ștafeta pare să fie preluată de alte forțe. Duminică, cîteva mii de oameni, împreună cu fostul vicepreședinte, Aleksandr Ruțkoi, au participat la o manifestație în Moscova, comemorînd "victimile răscoalei împotriva lui Elțîn". Demonstranții nu păreau să-l agreeze pe Jirinovski. Unul dintre demonstranți întreba: "Unde era Jirinovski cînd frații noștri își dădeau viața, anul trecut? Îl sprijinea pe Elțîn". "Să vină încoace", spunea un altul, "și va vedea el ce pățește!"

Incredibil

"Moldova ar trebui să adopte rusa ca limbă de stat"

■ **afirmă un raport al misiunii CSCE la Chișinău**

În presa de limba română și de rusă de la Chișinău au fost publicate extrase dintr-un raport al misiunii CSCE în republica Moldova, în care se recomandă Moldovei să adopte limba rusă ca limbă de stat, pentru a se dovedi o "țară tolerantă". Intervievat de BBC, șeful delegației CSCE la Chișinău nu a negat conținutul raportului. Ieri, într-o conferință de presă, reprezentanții Blocului Țăranilor și Intelectualilor au considerat că presiunile Moscovei se fac simțite și în raportul CSCE, deschizîndu-se **"calea sinistră a revizuirii cuceririlor de eliberare națională"**. Vineri, Parlamentul Moldovei a adoptat o hotărîre prin care era **amînată** atestarea la care urmau să fie supuși funcționarii ruși pentru verificarea cunoștințelor de limba română. Agenția **Reuter** și cotidianul **Monitorul** au difuzat greșit știrea, nefiind vorba de o **anulare** a limbii române ca limbă de stat, ci de o **amînare a atestării funcționarilor ruși în funcție de cunoștințele de limbă română,** pînă la 1 iunie 1994. Chiar și în aceste condiții, suspendarea atestării a fost considerată **"un afront adus populației de origine română, care lezează demnitatea națională",** au precizat reprezentanții Blocului Țăranilor și Intelectualilor. **(A.O.)**

Încă patru demisii în Parlamentul de la Chișinău

■ ***cei patru deputați au motivat că nu-și pot abandona locurile de muncă***

Avocatul lui Ilie Ilașcu, Ion Vozian, care a depus cerere de demitere din Parlament, nu intenționează să revină în organul puterii legislative". Vozian a mizat pe faptul că alegerea sa și a inculpatului Ilașcu în calitate de deputați ai Parlamentului Moldovei avea să forțeze instanțele judiciare să-l elibereze pe Ilașcu din închisoare, dar, deoarece aceasta nu s-a întîmplat, iar Vozian nu a mai avut încredere în posibilitățile Parlamentului, el a găsit de cuviință să revină la Tiraspol, pentru a încerca să obțină cu forțe proprii anularea sentinței anticonstituționale pronunțate împotriva lui Ilașcu. Alți patru deputați ai Parlametului Republicii Moldova și-au depus demisia; Sergiu Burcă, Dumitru Osipov și Ștefan Secăreanu, din partea FPCD, și Vladimir Bondarev, din partea fracțiunii Partidul Socialist și Mișcarea Unitate (Edinstvo). Ei și-au motivat decizia prin faptul că nu-și pot abandona serviciul, și că, potrivit legii, nu au dreptul să fie și deputați ai Parlamentului, precum și pentru o mai bună funcționare a fracțiunilor parlamentare. În opinia observatorilor, demisia celor patru deputați urmărește scopul de a oferi altor candidați de pe liste posibilitatea de a intra în Parlament.

Un englez a căzut de la înălțimea de o mie de metri

Un englez a fost proiectat afară dintr-un avion cu reacție, ce zbura cu viteza de 400 km/oră, la 1 km altitudine. Fratele său, care a pilotat avionul, a povestit ulterior că îl invitase pe Das Moloney să facă un zbor de plăcere și că, la un looping, a auzit cum scaunul ejectabil s-a rupt și Das a dispărut prin acoperișul de plastic al carlingii. Deoarece parașuta s-a sfîșiat, Das a coborît 1.000 de metri în mai puțin de două minute, aterizînd pe o pajiște. Acolo l-au găsit, în viață, cei de la Salvare. "Sînt plin de vînătăi și mă dor toate oasele, dar ce minunat este să trăiești", le-a declarat el celor veniți să-l salveze. Cînd fratele său, Tom, l-a regăsit, Das spunea bancuri surorilor și, cînd Tom a început să plîngă, Das l-a îmbărbătat: "Ușurel, ușurel, după cum vezi, relatările despre moartea mea au fost premature". Zecile de persoane care au asistat, întîmplător, la accident erau convinse că totul a fost doar o probă de măiestrie.

Pornografie "fără voie" la televiziunea chineză

Telespectatorii din orașul chinez Dancheng (provincia Henan) au fost de-a dreptul șocați cu cîteva seri în urmă, cînd transmiterea unei operete a fost brusc întreruptă și, în continuare, pe micile ecrane a fost transmis, timp de o oră și jumătate, un film pornografic dintre cele mai agresive. Ancheta întreprinsă asupra incidentului a dezvăluit că, datorită neglijenței în manipularea, înregistrarea și inventarierea casetelor video ale studioului, cineva din personal a înregistrat peste spectacolul de operetă un film pornografic, fără a schimba titlul înscris pe casetă. Echipa de transmisie, oferindu-și cîteva momente de "relaxare", nu a sesizat decît foarte tîrziu modificarea conținutului casetei ce se transmitea. Cotidianul chinez "Youth News" ce apare la Beijing, citat de agenția REUTER, a anunțat că în urma scandalului declanșat, directorul televiziunii și adjunctul său au fost destituiți, iar șapte membri ai personalului au fost reținuți de poliție pentru anchetă.

Yasser Arafat va sosi la București pe 21 aprilie

■ **liderul OEP va participa la Forumul Crans-Montana**

Ministerul Afacerilor Externe a dat publicității situația privind participarea la Forumul Crans-Montana, ce va avea loc la București, în perioada 21-24 aprilie 1994. Vor participa în total 161 persoane, din care 104 personalități politice și 57 oameni de afaceri (29 români și 29 străini). Parcurgînd lista personalităților politice care au confirmat prezența la București, întîlnim:

- 6 șefi de stat, 7 prim miniștri și vice-prim miniștri; 4 președinți de parlament; 10 miniștri de Externe, 20 miniștri; 35 alte personalități politice; 10 ambasadori și 12 secretari generali și secretari generali-adjuncți ai organizațiilor internaționale.

Cei 6 șefi de stat care vor veni la București sînt președinții Lituaniei, Estoniei, Azerbaijanului, Belorusiei, Ciprului și OEP.

Organizatorii Guvernului României și Fundației Forum au anunțat că totalul cheltuielilor de organizare se ridică la 12 miliarde lei.

Cei 28 oameni de afaceri străini vor plăti o taxă de participare de cîte 1000 dolari de persoană, iar cei români - 500 dolari. Începînd de sîmbăta viitoare se va deschide și Centrul de presă - unicat în România pînă în momentul de față - care va avea sediul la Casa Poporului. **(Lucian GHEORGHIU)**

TELEX

■ **O dată pe lună, program de bătut nevasta**

Una din zece neveste sud-coreene este bătută de bărbatul ei aproape în fiecare zi, arată un sondaj publicat duminică și preluat de REUTER. Circa 30 la sută din cele 340 de femei au afirmat că suferă de pe urma violenței soților în medie o dată pe lună. Sondajul, efectuat de o linie telefonică specială la dispoziția femeilor, a apărut în "Korea Times". Ziarul a adăugat că grupurile feministe din societatea coreeană, dominată de bărbați, au organizat o campanie pentru "salvarea vieții lui Lee Sun-sim". Lee, de 41 de ani, este acuzată de uciderea soțului ei, care a bătut-o în toți cei 20 de ani de căsătorie. Cu toate că oamenii devin conștienți, discriminarea sexuală din Coreea, mentalitatea că femeile "le aparțin" bărbaților persistă.

■ **Meseria de ziarist este, totuși, cea mai riscantă**

O ziaristă germană, corespondentă AFP în Kurdistanul irakian, a fost ucisă la Erbil, în nordul Irakului - au informat surse oficiale, preluate de AFP. Lissy Schmidt (35 de ani) era singurul ziarist cu domiciliu permanent în această regiune, considerată autonomă după declanșarea războiului din Golf, în 1991.

■ **La volan, cu vălul pe față**

Fundamentaliștii islamici și-au vărsat necazul în presă, după ce o nouă legislație a interzis ca femeile să poarte văl în timp ce șofează, relatează REUTER. "Acest decret este ca un buldozer - el ar putea săpa o groapă adîncă între poliție și un anumit sector al populației", a avertizat editorialistul Adel al-Zayed într-un săptămînal al Frăției Musulmane, intitulat "Al Mujlama'a". Autoritățile rutiere kuweitiene au afirmat, săptămîna trecută, că vestimîntul tradițional al femeilor, care limitează vizibilitatea, a dus la o creștere a numărului de accidente rutiere și au anunțat că cele care vor fi prinse la volan cu fața acoperită riscă suspendarea permisului pe patru luni.

SPECIAL
FIRMA NEST
oferă en - gros pentru :
pizzerii - restaurante
✦ Salată de ardei capia import 2150 lei
✦ Salată asortată de legume import 2150 lei
✦ Ketchup "PHILICON" import 340 g 1245 lei
patiserii, cofetării
✦ Praf de copt import seturi de 10 pachete 735 lei/set
✦ Zahar vanilat import seturi de 10 pachete 735 lei/set
Prețurile nu includ TVA
DEPOZIT
str. C.A. Rosetti, nr.1 (Podu de Fier), lîngă Agenția Loto-Prono
Program:
luni-vineri 9⁰⁰-18⁰⁰
sîmbătă-duminică 10⁰⁰-13⁰⁰

EXTRACT PENTRU SLĂBIRE RAPIDĂ
Snelli & Natura
Fiecare dintre noi a căpătat de-a lungul timpului, din diferite motive, cîteva kilograme în plus. Puteți scăpa cu ușurință de această povară folosind extractul hidroalcoolic cu plante aromatice pentru slăbit
Snelli & Natura
Extractul a fost pus la punct, după ani de experiențe, de către medici recunoscuți, în laboratoarele italiene. Folosind acest extract, cîte 40 de picături înainte de fiecare masă, veți obține, în 2-3 săptămîni, rezultate spectaculoase, care vă vor uimi și pe d-voastră.
Peste tot în lume, zilnic, milioane de oameni își păstrează silueta folosind cu succes
Snelli & Natura
Fiecare cutie pe care v-o oferim, în afară de cele două sticluțe cu Snelli & Natura, conține și modul de întrebuințare în limba română. Gratuit, în aceeași cutie primiți două rețete Snelli & Natura care vă ajută dacă suferiți de constipație sau de retenție de apă.
În aceeași cutie vă punem, de asemenea, la dispoziție și o fișă de dietă pe care veți putea urmări evoluția greutății d-voastră.
Compania NEST vă oferă această minune a medicinei contemporane la prețul de 70.000 lei.
Telefonați la numărul 117596 și veți primi extractul
Snelli & Natura
la sediul firmei sau acasă, în maximum 48 de ore.

Comandînd astăzi, primiți GRATUIT o surpriză!
S.C. NEST s.r.l.
LIVRĂM PROMPT LA DOMICILIU
În maximum 48 de ore veți primi ceea ce ați comandat, la adresa solicitată de pe raza municipiului Iași.
Pentru aceasta, sunați la 117596, după următorul program: luni-vineri 9.oo-19.oo, sîmbătă 9.oo-16.oo.
masă
pliantă, greutate 9 kg, 5 poziții de reglare a înălțimii, corespunzător staturii
28.800 lei
telefoane ALCATEL 10 memorii - cu taste
30.780 lei
- senzoriale
28.280 lei
agenda electronică CASIO
calculator
indică ora exactă, locală și pe glob
posibilitate programare alarmă
2 agende telefonice: afaceri și privat
posibilitate conversie bancară
funcție secretă pentru protecția datelor
capacitate de memorare 500 nr. de telefon
110.000 lei
Asigurăm service și garanție pentru produsele electronice

CAFEAUA DE DIMINEAȚĂ

Sarcofagul de la Cernobîl începe să crape!

Aurel LEON

Se știe că atunci cînd am avut plăcerea să aflăm că după casa noastră există o centrală atomică numită Cernobîl și i-ați simțit respirația, prin otrava răspîndită în jur, a fost îngropat reactorul bolnav într-un sarcofag de pămînt. În ultimul timp, aflăm că se ivesc fisuri în mumia reactorului și se pare că emană efluvii păcătoase. Specialiștii pretind că nu-i nici un pericol pentru vecini, dar noi am și început să avem unele simptome. Sîntem și foarte sensibili cînd bate vîntul de la răsărit, căpătăm imediat boala numită nostalgia timpului pierdut. Se manifestă numai începînd de sus în jos. Poporul nu știe ce să mai creadă. Una declarăm în fața Europei și alta facem. Nu ne putem vindeca de duplicitate, ne-a intrat în sînge. O numim diplomație, compromis, nu știm cum să-i mai zicem, dar o practicăm cu voluptate. Începem sîrba-n căruță. Blestemat popor! Cînd să mai scăpăm și noi de mizeria roșie, făcînd un pas mic înainte, hop! sărim doi pași înapoi. Ca în poezia lui Coșbuc! Nu contează ce declară președintele la Cotroceni, premierul la Palatul Victoria, contează cum văd cei mulți aciuați pe posturi, cei rămași drept zestre ceaușistă, buni în grad, directori generali și directori ne-generali, care dispun cum vor, profitînd că executivul nu are o politică fermă în ceea ce are de gînd să facă. Să luăm un caz mic, dar ilustrativ pentru ceea ce vrem să demonstrăm:

În timp ce ascult la radio fermele declarații ale d-lui Adrian Năstase, făcute la Bacău, unde partidul de guvernămînt are o mare reuniune, privind protejarea populației în acțiunea de privatizare, citesc în "Monitorul" de sîmbătă, 2 aprilie:

"O recentă inițiativă a conducerii Fondului Proprietății de Stat (FPS) este pe cale să bulverseze activitatea societăților comerciale cu profil de comerț. La ultima întrunire a conducerii centrale a FPS cu șefii Direcțiilor Teritoriale din țară, desfășurată vineri, 25 martie 1994, dl. Dumitru Constantin, directorul general al FPS, a anunțat că nu se va mai admite atribuirea de spații comerciale în locație de gestiune. În plus, contractele de locație care urmează să expire nu vor mai fi reînnoite.

Practic, adoptarea acestei măsuri ar însemna, în prima fază, revenirea unităților respective la societățile din care s-au desprins. A doua etapă ar fi, în opinia conducerii FPS, declanșarea procesului de privatizare a societăților reîntregite. Privatizarea acestora s-ar putea face prin două metode: vînzarea prin licitație a unităților care au fost date în locație de gestiune sau privatizarea globală a societății-mamă."

Ce folos că d-nii Văcăroiu, Adrian Năstase ori I. Solcanu stau făloși în jilțuri domnești din lemn sculptat, dacă în inima lemnului carii ca alde Dumitru Constantin, directorul general al FPS, unelteste așa ceva, și e limpede că n-o face de capul lui, el desconspiră adevărata intenție a executivului. Nici nu se poate o mai perversă intenție! Nu scăpăm și pace de vestitele verigi intermediare, acele birocratice așezări în calea inițiativei particulare! Au rămas aceste cuiburi de cuci fără stipendii și atunci iar ajung la "societatea-mamă" și la "stăpînultată" cei care au... locație de gestiune, îi jăcmănim bine și apoi vedem ce facem: scoatem la licitație spațiile comerciale pe care le avem moștenire veșnică de la tăticul Neculai sau preferăm "privatizarea globală a societății-mamă" Hai să judecăm puțin la rece, tovarășe Dumitru Constantin (că "domn" nu poți fi!), ce mai are această mamă vitregă din zestrea cu care a fost dotată înainte de H.G. 1228 din 1990! Spațiul nu e al ei, ci al Primăriei, administrat de R.A."Locuința", acel spațiu de care se face atîta caz. Dacă e să ia chirie mare, o poate lua foarte bine Primăria. Fără intermediari. Rămîn edecurile, adică rafturi goale. E ultima legătură a privatizaților cu mama lor vitregă, la care oamenii sînt bucuroși să renunțe. Cu spațiile au rezolvat-o, încheind contractele cu R. A. "Locuința". Despre ce fel de "locație de gestiune" pomenești?

Cine a mai inventat și "botnița asta" pentru ce omul să fie "slobod", cît de lung e priponul, și nu liber!

Dl. Gh. Pistol, director general adjunct în Ministerul Comerțului, îmbracă doar o fațetă a lucrurilor. În adevăr, așa este cum spune d-sa: "Anularea contractelor de locație va reprezenta un pas înapoi în procesul de privatizare. Trebuie să ținem cont că din totalul unităților din sectorul comerțului de stat, 48% au fost atribuite în locație de gestiune. Consider că aplicarea acestei măsuri va avea implicații foarte grave în privința personalului angajat în unitățile respective și a utilizării fondului de marfă."

Cu imense sacrificii, cei care au avut curajul să treacă la privatizare au fost firește oameni cu experiență în domeniu. S-a descoperit că foștii securiști care lucrau pe rețeaua de comerț exterior au fost primii care au creat societăți, utilizînd relațiile și experiența. Era normal să fie așa. Precum e normal ca cei cu locație în gestiune să fie foști lucrători în sector. Parcă un fost director la "Alimentara" ca dl. Hahui, bunăoară, ieșind la pensie, n-a utilizat experiența și legăturile vechi în activitatea lui particulară? Dar, dacă l-am întreba pe dumnealui sau pe orice fost funcționar de stat și acum privatizat, care e programul de lucru, ne-am edifica ce înseamnă a fi patron de firmă!

Acest domn cu două prenume în loc de unul e un mare naiv, crezînd că premierul ar fi atît de aerian încît să-i consfințească planul printr-o hotărîre de guvern. Nu se gîndește dumnealui că toată această manevră mafiotă se răsfrînge asupra cetățeanului de rînd? La urma urmei, treaba asta privește și primăriile localităților. Cum ar putea admite un primar ca dl. prof. Constantin Simirad, de pildă, ca în loc de magazine bine aprovizionate și cu personal binevoitor dînd un aspect de prosperitate și civilizație, am reveni la acele magazine goale, sumbre, cu personal indiferent la solicitările clienților, pe care nu are cine le aproviziona? N-a făcut bine dl. Funar, la Cluj, că a preluat la primărie spațiile comerciale pe care le exploata unitatea-mamă? A devenit primăria mamă, iar veriga intermediară s-a uscat, cum era și cazul. Să ne întoarcem de unde am plecat în 1990, cînd am urnit cu greu căruța? De ce? Fiindcă niște comozi ca alde Dumitru Constantin au rămas la salar și niște subalterni ai dumisale se închiaburesc la locațiile de gestiune? Asemenea mafioți care trag sforile să treacă la treabă, nu să aștepte plăcinta coaptă de alții.

Spre a-i ajuta în muncă le vom oferi mîine "Cățelul care nu-și poate prinde coada e un privatizat." ■

URECHEA DE CÎRPĂ

Propoziții. Parabola orbilor

Nichita DANILOV

*

- Cu trei zile înainte de a se gîndi cosașul să-și desprindă coasa din cui, pe cîmp, iarba, în sine, deja sîngerează. Nu astfel și omul.

- Nici n-am căzut încă de acord ce este un sentiment și vorbim despre presentiment și despre conștiința de sine a ierbii.

- Omul urmărește cu tot dinadinsul să fie conștient și se îndepărtează de propria sa natură și de ceea ce numim Dumnezeu. Și de aceea nu simte cum, în depărtare, în subconștientul său, Moartea își pregătește coasa.

*

Femeie cu sînii ca iarba
pe care urcă în apus turme de melci bărboși,
pe sfîrcurile tale de piatră,
adînciți în propriile lor gînduri, stau Pastorii Mării
triști ca niște Cristoși.
Din pletele lor curg melci și moluște
ca niște alice pe țeava unei puște.
- Vai, Cristoșii mei palizi,
Cristoșii mei blînzi,
de ce plîngeți cu lacrimi atît de fierbinți.
- Noi plîngem fiindcă ne este teamă
de brațul păgîn și iarba ieșită din minți.

*

Un animal cînd se împerechează
cu un alt animal
nechează sau geme de plăcere.
Sufletul însă
cînd se atinge de un alt suflet,
suferă și geme de durere,
căci în orbirea lui,
el se îndepărtează de acea lumină care e Domnul.

*

"Are grijă Luna de Pămînt?"
"Nu, de Pămînt are grijă
Sora Moarte.
Ea îl ară,
ea îl semănă,
ea îl pieptănă,
ea îl culege,
ea îi curăță rănile,
ea îi taie venele.
Ea, pururi albă,
pururi blîndă,
pururi frumoasă,
Sora noastră Moartea!"

*

După trei pași, copilul orb strănută pe stradă, după care văzu niște luminițe albe ce cădeau deasupra ochilor săi și se topeau în aer la cîțiva centimetri de asfalt. Punctele luminoase veneau de undeva de sus, îi înconjurau chipul și apoi, jucîndu-se, i se așezau pe umeri, pe palme și pe gene. La atingerea lor, copilul simțea înăuntrul său o ușoară teamă, amestecată cu bucurie.

Văd niște bulgări mici de lumină, îi spuse el fratelui său mai mare care îl ducea de mînă, bîjbîind cu un baston alb, pe bulevard.

Ce fel de bulgări? întreba acesta.

Bulgări mici, ca niște puncte. Îmi stau pe umeri și pe mîini și bîzîie ca un roi de viespi sau de albine.

Sînt suflete, zise fratele mai mare.

Cum suflete? făcu copilul.

Suflete, răspunse celălalt, adîncindu-și chipul gol în vitrină.

Dacă sînt suflete, de ce sînt atît de mici? spuse fratele mai mic, contemplîndu-și înaintașul său chipul înconjurat de un nimb de puncte luminoase care roiau în jurul său în sus și în jos, mereu izvorînd și mereu topindu-se în aer.

De ce sînt atît de ușoare? mai adăugă el.

Sufletele sînt ușoare și mici, spuse fratele mai mare. Atît de mici și atît de ușoare, încît nu le percepe decît bunul Dumnezeu. Și uneori copiii.

Plecîndu-și capul, copilul orb întrebă:

După ce am să mor, mă voi transforma și eu într-un bulgăr de lumină?

Dacă sufletul tău va fi bun și drept, după moarte, vei deveni și tu un punct mic și luminos ce se va mișca în aer și pe care-l va vedea un alt copil asemenea tie.

Dacă voi fi foarte bun foarte, foarte drept, nu-i așa voi fi un punct mai mare? Cît acest bănuț pe care-l strîng în pumn? întrebă copilul ridicîndu-și ochii orbi spre zidurile unei mănăstiri, ce străluceau în zare.

Nu, spuse omul în negru, șezînd pe porțile mînăstirii. De ce neapărat vrei să fii un punct mai mare? Dacă vei fi mai drept și mai bun decît oricare altul, sufletul tău va fi mai mic și mai puțin luminos și asta ca să întunece alte suflete ce i se vor ivi în cale. Și vei fi atît de aproape de Dumnezeu, încît nu vei mai avea nevoie de lumină. Noaptea, cînd vor plînge copiii în somn, tu vei fi candela ce va pîlpîi sub icoane.

După care Omul învesmîntat în negru îl mîngîie pe creștet și se făcu nevăzut, odată cu luminițele ce se topeau în aer. ■

SCRISORI UITATE ÎN SERTAR

Navigatorul, sau Balada literaturii

Mihai URSACHI

Este o prostie să afirmi că sentimentele trebuie alungate din literatură; deși nu sentimentele sau nu numai ele fac literatura. Dar ce sau cine face literatura? Rațiunea - despre care se poate (cu greșeală) crede că e opusă "sentimentului"? Sau atunci subconștientul, care nu e de fapt decît un cuvînt generic pentru totalitatea a ceea ce nu este controlat de rațiune? Atunci cuvintele o fac.

E ca și cum ai spune: această casă nu e făcută din idei, ci din cărămizi.

Nici o casă și nici o poezie nu e făcută din idei; dar înainte de a fi orice casă, cărămizile din care se va face erau niște mormane de argilă.

Oricum, nu ideile fac literatura. Ele fac, eventual, filosofia. Dar nici cuvintele. Acestea fac dicționarele.

Literatura o fac autorii de literatură, poezia o fac poeții. Din ce o fac? Îi privește.

Iată unul dintre piramidalele mistere ale vieții.

Moartea anunțată a literaturii nu se poate produce, decît - și nici atunci - cînd moartea anunțată a speciei umane s-ar produce.

Misterul vieții și al poeziei contaminează Universul; aceasta este o lege mai tare decît orice metal existent sau imaginabil.

Din această constatare nu se poate extrage vreun orgoliu sau demnitate pentru acei ce numai incognito sau postum sînt preoții unei religii fără șansă; nici laude și nici îndoieșare nu pot să fie partea lor, căci ei de fapt nici nu există, și nici nu au parte la cele ce există, și cu atît mai puțin la cele ce nu sînt. Poezia o face Neantul, în întunecata-i dorință de a fi altceva.

Ca nici o dorință, ca nici o dorință adîncă, nici aceasta nu va fi îndeplinită. Poezia o face Neantul, în sine, pentru sine, din groaznica-i substanță.

Iar tu rătăcești, pe oceane de smoală, sub cerul de smoală, și steaua incertă - unica stea - se numește Carnagiu.

Orbecăială guvernată de-o lege mai dură decît oricare metal... ■

Acum 50 de ani

O zi de tristă amintire

Valeriu NEȘTIAN

Tocmai în perioada în care înaintarea armatelor roșii pe teritoriul țării noastre fusese stopată (primăvara lui 1944), anglo-americanii au socotit că era de datoria lor, ca buni aliați ai Rusiei sovietice, să atace România pe calea aerului, pentru a-i distruge viața economică și a zdruncina moralul și puterea de rezistență a populației. Marele bombardament de la Ploiești-Cîmpina, din 1 august 1943, terminîndu-se cu foarte grele pierderi pentru avioanele executoare, în acel an n-a mai avut loc nici o încercare de acest gen.

La **4 aprilie 1944,** cu cinci zile înaintea Duminicii Floriilor, însă, au fost reluate bombardamentele, cu aparate "Liberators" (B-24), pornind de pe aerodromurile de la Bari și Brindisi, din sudul Italiei. Ținta principală, în acea zi nefastă, a fost Capitala, care a fost supusă unui cumplit atac aerian. Și-au pierdut viața mii de oameni, în special refugiați din Moldova (și de la Iași), ce se aflau în trenurile garate în stația București-Triaj. Plus incalculabile distrugeri materiale.

Au urmat alte și alte bombardamente-covor. Atinse au fost nu numai Bucureștii și regiunea petroliferă, dar și orașe fără nici un fel de apărare antiaeriană. Chiar și țărani care se găseau la muncile cîmpului au fost mitraliați. Stilouri, jucării explozive, ca și manifeste anti-românești, erau aruncate pe pămînt, victimele recrutîndu-se îndeosebi printre copiii nevinovați. Ceea ce a ridicat un val de indignare colectivă împotriva atacurilor (pe-atunci nu se cunoșteau tranzacțiile necurate de la conferințele din Quebec și Teheran, din septembrie, respectiv decembrie 1943).

Iuliu Maniu a intervenit imediat prin prințul Barbu Știrbey, care se afla ca delegat al său la Cairo pentru tratativele de armistițiu, în vederea încetării acestor bombardamente nimicitoare, ce aveau și o influență negativă asupra sentimentului de prietenie al poporului român față de Aliații occidentali. Intervenția n-a avut nici un efect! Evident, o minoritate de concetățeni se bucurau văzînd distruse aproape zilnic resursele vitale ale națiunii noastre. Dar această parte infimă nu reprezenta țara... De altfel, bombardamentele au continuat, cu mici intermitențe, pînă la 23 august 1944.

Este de constatat că bolșevicii au lăsat în seama aliaților lor nefericita misiune de distrugere a vieții unui popor (deși o puteau face și ei) pe calea aerului, un popor aflat nu doar în imposibilitatea de a contraataca, dar nici de a se apăra - nedispunînd de mijloacele corespunzătoare -, pentru ca disprețul mulțimilor să nu fie canalizat împotriva lor...

Istoria e plină de învățăminte. Și - scrie Ion Petrovici - "procesele istorice nu au o singură instanță!"

Un gînd pios, întru pomenire veșnică, să înălțăm - la scurgerea unei jumătăți de veac - pentru victimele acestea al unui tragic trecut, nedrept și (socotim) irepetabil! ■

În exclusivitate pentru "Monitorul"

Un interviu cu unul dintre prietenii lui Vladimir Vîsoțki

■ moartea lui Vîsoțki a înviat orașul mort

Nicolae Andronache este scenograf al teatrului "Luceafărul" din Chișinău. A deținut numeroase funcții de conducere în organismele internaționale artistice și în cele ale fostei Uniuni Sovietice. Printre altele, a fost desemnat ca scenograf-șef al Olimpiadei de la Moscova din 1980. Face parte din comitetul de conducere al Asociației Internaționale a Scenografilor. Este un interlocutor agreabil, deși nu se exprimă cursiv în limba română

- Nikola, știu că ai avut șansa să-l cunoști bine pe marele actor, cîntăreț și compozitor Vladimir Vîsoțki. Cum s-a întîmplat?

- Ne-am cunoscut într-un mod oarecum hazliu: el ieșea de la rectorul Școlii M.H.A.T. iar eu intram. Ne-am ciocnit, pur și simplu. Ne-am cerut scuze, reciproc. Nu știam cine este, deși începuse să se facă cunoscut în URSS. Rectorul mi-a spus: L-ai văzut pe Vîsoțki? A venit să-mi ceară să-i dau o grupă de studenți pe mînă, să-i conducă. L-am refuzat". "De ce?" "Nu-i din școala noastră. Doronina sau Trosin sînt profesorii care ne trebuie. El are altă formație artistică". De-atunci, au trecut cîteva zile. Eu eram președintele sovietului studențesc și, în calitatea asta, toți colegii mă invitau la petrecerile pe care le organizau în cămine. La una dintre ele a venit și Vîsoțki. Erau mulți în cameră, printre care viitori mari actori, Kindinov și Vasiliev. Se bea vin și votcă. Volodea m-a recunoscut și s-a așezat lîngă mine. Imediat am găsit un limbaj comun. De-atunci, întîlnirile noastre s-au îndesit; din păcate, la petreceri, el avea un prost obicei: nu mînca. Bea întruna, dar nu gusta nimic. Îi atrăgeam des atenția asupra acestui amănunt, dar... degeaba.

- Ai citit cartea Marinei Vlady despre el?

- Nu. Știu că s-a scris mult despre Vîsoțki după moartea sa, dar nu vreau să citesc nimic. Eu îl păstrez în minte frumos și nu vreau să-mi întinez amintirile. Pentru mine, ca și pentru toți cei care l-au cunoscut, rămîne un sfînt. A lăsat urme adînci în toți amicii și prietenii. Ceea ce m-a cucerit la Volodea a fost, în primul rînd, ușurința cu care compunea cîntecele și versurile. Marii artiști, cred eu, nu se căznesc; fac totul cu ușurință, cu naturalețe, lejer. Vîsoțki e din stirpea lui Mozart, a lui Pușkin, a artistului care nu elaborează. Totul "îi vine" de la Dumnezeu. De multe ori, la o bancă scria versurile pe șervețele, pe fața de masă, pe ce apuca. Era un boem care avea birou. Veneau la el foști ocnași din Siberia și-l întrebau cîți ani a stat în pușcărie. El răspundea "nici un an". "Nu se poate! Prea ne cunoști durerea și suferința!", replicau aceștia. Volodia nu trebuia să [illegible] experiențe: le știa... Cîntecul celebru "Prietenul se recunoaște la [illegible] , l-a compus în fața mea, [illegible] alpiniștii îl credeau de-al lor.

- Despre Marina Vlady, soția [illegible] ces din urmă, a vorbit cu tine?

- Niciodată. Și au numai cu mine nu-i plăcea să se aducă vorba despre dînsa. Cred că o iubea teribil și suferea cînd nu erau împreună. Atîta observat că, în ultimele lui luni de viață, cînd urma să se revadă, punea sub piele o ampulă care îl lăsa să bea. Era un chin grotesc, tragic, totodată.

- Cum a reacționat Rusia la moartea marelui ei copil teribil?

- Impresionant! În '80 eram scenograf-șef al Olimpiadei de la Moscova. Aveam o "Volga" neagră la dispoziție. Atunci Moscovei îi spunea "orașul mort" (căci toți oamenii de viață, toți cei cu personalitate, "suspecții", au fost alungați din capitală). Mergînd spre stadion, am avut o inspirație și am cerut să trec prin Taganskaia. Și, în fața teatrului, am văzut portretul îndoliat al lui Vîsoțki. M-a trăsnit pur și simplu ca imagine. Apoi m-a zguduit reacția tineretului Moscovei: toată piața Taganskaia era plină de iubitori ai lui care-i cîntau melodiile sau i le ascultau, date la maximum, pe casetofoane. Oficialitățile intraseră în alertă, temîndu-se de-o manifestație. Dar nu s-a întîmplat nimic; paradoxal, moartea lui Vladimir Vîsoțki a înviat orașul mort! Spre deosebire de alții, el n-a avut titlul de "artist al poporului"; dar a fost, cu adevărat, artist al poporului... Și e minunată [illegible] a fost botezată cu numele lui. Astfel, Vîsoțki a depășit condiția umană, devenind COSMOS. (Interviu realizat de Bogdan UL[illegible]

Din scrisorile, telefoanele și audiențele zilei

■ Taximetriștii și carosabilul

Dl. Mircea Palade, Iași. Pe jos, cu tramvaiul, troleibuzul sau cu mașina personală, dacă parcurgi Iașul, întîlnești la tot colțul taximetriști de stat și particulari. Nimic rău în asta. Numai că o parte însemnată din aceste mașini au devenit un adevărat pericol pentru pietonul de rînd, dar și pentru posesorii de autoturisme care nu sînt taximetriști. În așteptarea clientului mult visat, taximetristul parchează pe trotuar, în fața magazinelor, a restaurantelor, a pieții, pe trecerea de pietoni, la colțul străzii, în intersecții, în stația de tramvai și oriunde staționarea este interzisă. Multe mașini n-au un aspect corespunzător: nu-s spălate, sînt încă chituite, n-au sistemul de semnalizare pus la punct. De-ocamdată, organele abilitate nu-și fac datoria, zic eu, iar Primăria, mulțumită de taxele încasate, nu se mai ocupă de cum arată carosabilul. Și nu arată deloc bine. Exemplele le vedem cu toții zilnic, dar ceea ce se întîlmplă în zonele Tătărași, C[illegible] Doi Băieți, Metalurgie, [illegible] întrece orice [illegible] numai gropi.

■ Pensia întîrzie, dar datoriile curg

D-na Emilia Strat, aleea Tudor Neculai nr. 81, bl. 979 B, sc.A, et.2, ap.10, are vîrsta de 53 de ani împliniți, are șase copii născuți și crescuți, a fost șomeră de la 26 mai 1993 și a ieșit din "drepturi", are o vechime în muncă de peste 23 ani, din care peste 8 ani în grupa a doua de muncă, soțul ei este decedat, iar doi băieți întorși din armată sînt șomeri. Are adeverință de la S.C. Phoenix că a lucrat în meseria de matisor în cadrul lotului de construcții, în perioada 25 ianuarie 1985 - 19 mai 1993, perioadă încadrată în grupa a doua de muncă, conform legislației în vigoare, dar Oficiul de pensii nu i-a perfecționat dosarul pentru că cineva nu înțelege sensul meseriei de matisor într-un atelier de confecții metalice. Necăjită, a alergat la S.C. Phoenix, a obținut o completare la adeverința inițială, care înlătură neînțelegerile, și a revenit la Oficiul de pensii. Aici, adresa nr. 34295 din 25.02.1994 a DMPS Iași, cu, propunerea de pensionare începînd cu 1 martie 1994, n-a fost încă pusă în executare. D-na Strat, avînd o [illegible] adăugîndu-se și sporurile din [illegible] oada 1985-1993), născînd și [illegible] cînd pînă la vîrsta de 10 ani [illegible] puțin patru copii (ea are sase [illegible] are dreptul să fie pensionată cu doi ani înaintea împlinirii vîrstei legale, de 55 ani. Cînd va primi pensia? Întrebarea este presantă pentru că, ieșind din perioada de șomaj, cei din casă așteaptă mîncarea, la asociație are datorii la întreținere, iar cei doi băieți ai ei care au ajutor de șomaj au cheltuielile lor.

■ Două salarii pentru medicamentele dintr-o lună

D-na Milica Timofte, Iași, suferă de o afecțiune neurologică al cărei tratament include și medicamente necompensate. S-a prezentat la farmacie să și le procure, dar farmacista a privit-o îngrozită. Mai întîi a refuzat rețeta cu medicamentele compensate pentru că nu era eliberată de medicii specialiști. Apoi a întrebat-o dacă are bani. Venise cu 25.000 lei în buzunar pentru ceea ce îi era necesar. Dar îi trebuiau 105.000 lei fără cele compensate, iar cu acestea încă 32.000 lei. Adică tocmai salariul său pe două luni. A renunțat la medicamente și ne-a telefonat, întrebîndu-ne cum să facă să renunțe și la viață, dar

■ Hoția de la marginea străzii

D-na Sofia Lazanu, Iași. Cine se mai ocupă de vînzătorii ambulanți, de tonetari și de cîntarele lor măsluite? Nimeni nu face nimic pentru controlul modului în care se cîntărește marfa vîndută. La orice cumpărătură ea constată lipsă la gramaj. Chiar nu mai există nici o autoritate - Inspecția comercială, Metrologie, Poliție, organe de protecție a cumpărătorilor - care să verifice și să sancționeze hoția de la marginea străzii?

■ Furtunul, volanul și mapa

D-na Carmen Filiche, Iași. Mergeam joi, 31 martie, pe Splai Bahlui, malul drept, iar în dreptul alimentarei din complexul comercial "Avram Iancu" am văzut staționînd o autocisternă în timp ce, cam în spatele ei, un salariat al RAGCC uda cu furtunul copacii plantați în primăvara aceasta pe malul apei. Măsura este foarte bună, ea m-ar fi entuziasmat poate dacă, după încă cîțiva pași, n-aș fi văzut în cabină, la volan, în pauza de lucru, pe șoferul mașinii [illegible] a apărut și un al treilea personaj, șeful cu mapa. Trei oameni pentru o treabă care putea fi făcută doar de șofer. N-ați citit că și în presa noastră apar anunțuri de încadrare a unor conducători auto-vînzători? De ce n-ar fi și conducători auto-udători?

■ Costuri mari la cheltuielile de întreținere

D-nele Maria Brînzei, Maria Ursache, Silvia Nicolae și încă șaptesprezece locatari din B-dul Nicolae Iorga nr.7, bl. K1, ne scriu despre cheltuielile mari la întreținere percepute de asociația lor, comparativ cu cele încasate la alte asociații. Astfel, d-na Maria Brînzei documentează că, pentru apartamentul său cu două camere, confort redus, două persoane au plătit 12.167 lei în luna noiembrie, 14.700 lei în decembrie și 20.410 lei în luna ianuarie; în cartierul Oancea, PT1, bl. 351, din strada Hanciuc nr.10, patru persoane, dar în apartament cu două camere și confort sporit, au plătit 18.496 lei în noiembrie, 19.268 lei în decembrie și 19.240 lei în luna ianuarie; la PT nr.5. locatarii de la bl. W7, la apartament cu trei camere și patru persoane au plătit în noiembrie 18.650 lei iar în decembrie 21.520 lei. **(Ion N. OPREA)**

Judoka ieșeni - locul II pe țară!

■ Gabriel Stănuleț și Ana Maria Țolea au devenit campioni naționali de seniori

Sîmbătă și duminică, în sala Steaua din Capitală, s-au desfășurat finalele Campionatelor Naționale de judo pentru seniori și senioare, la care au participat și sportivi de la Politehnica CSȘ Unirea Iași. Elevii antrenorului emerit Constantin Bordea și elevele antrenorilor Viorel Hudac și Mihai Luca nu s-au întors cu mîna goală, fapt dovedit și de bilanțul obținut:

■ **Medalii de aur** (titluri naționale): Gabriel Stănuleț (71 kg) și Ana Maria Țolea (52 kg).

■ **Medalii de argint**: Iuliana Sidor (72 kg).

■ **Medalii de bronz**: Mircea Popa (60 kg), Marius Ciobanu (65 kg), Marius Ținta (86 kg), Mihai Luca (95 kg), Angela Budacă (56 kg) și Ionela Moise (66 kg).

Deci, două medalii de aur, una de argint și șase de bronz, ceea ce a făcut ca, într-un clasament neoficial pe cluburi, (masculin și feminin), echipa ieșeană să se claseze pe locul al doilea, după sportivii clubului organizator, Steaua București. În afară de medalii, Bogdan Florea s-a clasat pe locul al patrulea, iar un număr de cinci sportivi (Gheorghe Asăndoaie, Constantin Cremene, Valentin Asăndoaie, Livia Olteanu și Liliana Dumitrache) au obținut locul al cincilea. "Bilanțul ar fi fost mult mai strălucitor, dar, spre deosebire de sportivii care sînt în loturile naționale, ai noștri suportă handicapul lipsei unor competiții sportive tari pentru că în Moldova, s-a văzut și la faza zonală, nu avem adversari!", ne-a declarat antrenorul emerit, prof. C.Bordea.

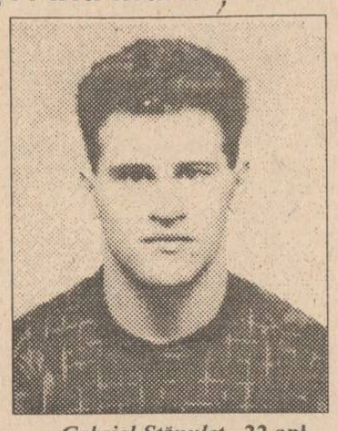

Gabriel Stănuleț - **22 ani, student în anul al treilea la Facultatea de Educație Fizică din Iași. Component al lotului național și campion național de seniori în 1992**

Ana Maria Țolea - **18 ani, componentă a lotului național, campioană națională de tineret și seniori în 1992, locul al șaptelea la C.E. de tineret în 1993**

Tot de la domnia-sa am aflat că, la sfîrșitul acestei săptămîni, vor avea loc la Iași Campionatele Naționale Unviersitare, la care se va reuni din nou "crema" judo-ului românesc iar la mijlocul săptămînii viitoare, în Capitală, judoka ieșeni fruntași vor participa la Campionatele Internaționale ale României. De asemenea, vă informăm că șase sportivi ieșeni (M.Ciobanu, C.Stănuleț, M.Ținta, Ana Maria Țolea, Ionela Moise și Iuliana Sidor) sînt nominalizați în lotul național de seniori care se pregătește pentru C.E. de la Gdansk - Polonia (mai 1994). **(G.I. NICOLAE)**

Divizia Națională la fotbal

Au mai rămas doar cinci etape

■ Vor retrograda Electroputere Craiova și Dacia Brăila?
■ Luptă strînsă pentru un loc în Cupa UEFA

Campionatul Diviziei Naționale se apropie într-un ritm diabolic (miercuri-sîmbătă-miercuri) de linia de sosire. Întrucît campioana țării este de mult cunoscută (Steaua mai are nevoie de 3 puncte din cinci meciuri pentru a-și sărbători titlul), punctele de interes ale sprintului final rămîn stabilirea echipelor care vor evolua anul viitor în Divizia A și a reprezentantelor noastre în Cupele Europene. În zona retrogradării, victoria Politehnicii Timișoara la Brașov a reușit întrucîtva să limpezească apele. Dacia Unirea Brăila (aflată la -8 în clasamentul adevărului), în ciuda victoriei obținute la FC Inter Sibiu, este în situația cea mai dificilă. Pentru a se salva, brăilenii ar trebui nu numai să cîștige ambele meciuri pe teren propriu (cu Dinamo și Steaua!), ci să mai obțină și minimum 3 puncte din cele trei deplasări (dintre care două pe terenul "rivalelor" Sportul Studențesc și Electroputere Craiova). În aceste condiții, salvarea echipei de pe malul Dunării pare foarte aproape de zona utopiei. Nici sarcina de la Electroputere Craiova nu este cu mult mai ușoară, oltenii aflîndu-se la cota -6. Ei pot evita retrogradarea numai reușind marea lovitură (a se citi victoria!) în Regie, peste două etape. Craiovenii mai au de jucat la Arad cu UTA și la București cu Dinamo, iar pe teren propriu cu FC Inter Sibiu și Dacia Brăila. Echipa antrenată de Ovidiu Vrînceanu se află într-o criză cronică de ineficacitate (al patrulea 0-0 consecutiv!) și nu vedem cum se mai poate întîmpla o minune. Odată produsă, "minunea" ar înfierbînta pînă la incandescență "cazanul cu smoală" al retrogradării, deoarece, deasupra echipei Electroputere, clasamentul adevărului scoate scîntei: Sportul Studențesc (-4), Poli Timișoara, U.Cluj, FC Brașov și Oțelul Galați (-3), UTA și Ceahlăul (-2)!

În zona europeană lucrurile sunt mult mai complicate, depinzînd și de factori exteriori diviziei naționale: acceptarea de către UEFA a echipelor iugoslave (dacă răspunsul forului continental va fi negativ, România va fi prezentă cu trei echipe) și finala Cupei României dintre Universitatea Craiova și Gloria Bistrița. În cazul, mai puțin probabil, în care bistrițenii cîștigă Cupa, două locuri pentru Cupa UEFA vor fi ocupate de Dinamo și de Universitatea Craiova. Pretendentele pentru un eventual loc sub soarele european sînt: Petrolul (+2 la adevăr), FC Inter Sibiu (+2), Gloria Bistrița (+1), FC Farul (+1), Progresul și Rapid (ambele la cota 0). Aproape imposibil de dat un pronostic... **(G.I. NICOLAE)**

P.S. Viitoarea etapă (miercuri 6 aprilie) programează meciurile: Sportul Studențesc - Dacia Brăila; FC Inter Sibiu - Dinamo; UTA - Electroputere; U. Cluj - FC Brașov; Ceahlăul Piatra Neamț - Steaua; FC Farul - Progresul; Rapid - Petrolul; Universitatea Craiova - Oțelul Galați; Poli Timișoara - Gloria Bistrița.

Meciul de la Piatra Neamț va fi televizat.

Helmut Duckadam, la 35 de ani

Astăzi, Helmut Duckadam, unul dintre cei mai renumiți fotbaliști români, împlinește 35 de ani. S-a născut pe 5 aprilie 1959, în comuna arădeană Șemlac. A debutat la 15 ani, în echipa locală Șemlecana, pentru a trece din 1975 la Școala sportivă Gloria Arad. La 18 ani se transferă la UTA, echipă a cărei poartă avea să o apere, cu excepția unui singur sezon (1977-'78, cînd a fost "împrumutat" la Constructorul Arad), pînă în 1983. Acesta e anul în care Duckadam face marele pas spre Steaua, preluînd de la Vasile Iordache tricoul cu nr. 1 în formația militarilor, tricou pe care îl mai purtaseră de-a lungul anilor nume celebre ale fotbalului românesc, precum Tr. Ionescu, Voinescu și Toma. Helmut Duckadam, un portar cu reflexe fulgerătoare, în ciuda gabaritului impresionant, a știut să facă față cu brio tuturor responsabilităților cu care a fost investit de antrenorul Jenei și a devenit în scurt timp una din pieselé de bază ale echipei. Fantasticul succes obținut de Steaua în Cupa Campionilor Europeni, ediția 1985-1986, i se datorează în bună parte, nu numai datorită acelei excepționale serii de 4 penaltyuri apărate la Sevilla (cînd i-a îngenuncheat pe Alexanco, Pedraza, Alonso și Marcos), ci și evoluțiile sale foarte bune din partidele care au precedat marea finală. Din păcate, un accident vascular deosebit de grav l-a obligat să renunțe la fotbalul de înaltă performanță pe cînd avea doar 27 de ani. S-a retras la Arad, unde astăzi mai dă cîte o mînă de ajutor formației Vagonul... cînd i se îmbolnăvesc portarii. Pasiunea e prea mare pentru a fi "îngropată". **(I.C.T.)**

P.S. Tot astăzi, frumoasă coincidență, Marius Lăcătuș își sărbătorește împlinirea a 30 de ani. Celor doi "eroi" de la Sevilla, un călduros "La mulți ani!"

Telex internațional

■ Fotbal: Romario, golgeterul solitar

În etapa a 31-a a campionatului spaniol de fotbal, lidera clasamentului, Deportivo La Coruña, a învins în deplasare cu 5-2 (2-1) pe Real Oviedo, în timp ce principala sa urmăritoare, CF Barcelona, a cîștigat la Lerida cu 2-1. Alte rezultate: Celta Vigo - Real Madrid 3-2; Tenerife - Zaragoza 5-3; Bilbao - Gijon 7-0 (ce se întîmplă cu echipa lui Marcel Sabou?); Valencia - Sevilla 1-1; Santander - Osasuna 3-1; Vallecano - Albacete 0-0; Logrones - Real Sociedad 2-0; Atletico Madrid - Valladolid 2-0.

Clasament: 1. La Coruña 45p; 2. Barcelona 43p; 3. Real Madrid 40p; 4. Zaragoza 36p. În clasamentul golgeterilor, conduce detașat Romario (Barcelona) cu 27 de goluri, urmat de Kodro (Sociedad) și Suker (Sevilla) 21 de goluri.

■ Automobilism: Un kenyan cîștigă Raliul Safari

Raliul Safari a fost cîștigat de pilotul kenyan Ian Duncan, pe o mașină Toyota. Cronometrat în 20 de ore și 49 de minute, Duncan devine primul pilot kenyan care cîștigă această cursă din 1982. La 25 de minute de Duncan a ajuns japonezul Kenjiro Shinozuka, pe o masină Mitsubishi. Aflat pe locul al cincilea, după 53 de etape, datorită faptului că suspensia din față a mașinii sale Toyota s-a rupt, pilotul francez Didier Auriol a reușit să recupereze și să se claseze pe poziția a treia. Prin victoria lui Duncan, Toyota își mărește avantajul în clasamentul mondial la 16 puncte, în timp ce în clasamentul piloților continuă să conducă finlandezul Juha Kankkunen, deși a fost nevoit să abandoneze raliul de la Nairobi.

Brazilianul Romario,într-un moment de virtuozitate fotbalistică

■ O gimnastă română strălucește la Budapesta

La cea de-a 17-a ediție a concursului internațional de gimnastică ritmică "Cupa Antena" desfășurată la Budapesta, tînăra noastră sportivă Alina Stoica a avut o evoluție foarte bună, cucerind patru medalii de aur. La individual compus ea a fost prima cu 36,35 puncte, urmată de Andrea Sallai (Ungaria) cu 36,15 puncte. În finalele pe obiecte, Alina a obținut alte trei victorii: la cerc cu nota 9,40, la minge 9,250 și la măciuci cu 9,225.

■ Tenis: Turneul de la Hilton Head

Proba de simplu din cadrul turneului internațional feminin de tenis de la Hilton Head, dotat cu premii în valoare totală de 750.000 dolari, a fost cîștigată de jucătoarea spaniolă Conchita Martinez, numărul al doilea pe lista capilor de serie. În finală, ea a învins-o cu 6-4, 6-0 pe Natalia Zvereva, din Belarus. Proba de dublu a revenit perechii Lori McNeil - Arantxa Sanchez care a dispus în finală cu 6-4, 4-1, ab. de cuplul Gigi Fernandez - Natalia Zvereva.

Șah - Campionatul școlar

Echipa de fete a județului Iași a cîștigat turneul zonal de la Buzău

Sîmbătă și duminică, la Buzău, s-a desfășurat turneul zonal al campionatului național școlar de șah pe echipe gimnaziale de fete și băieți. Au participat șahiști din județele Buzău, Botoșani, Bacău, Iași, Neamț, Suceava și Vaslui. La capătul unei întreceri pasionante, desfășurată de-a lungul a șase runde, echipa de fete a județului Iași s-a situat pe primul loc, devansînd echipele județelor Bacău și Suceava și cîștigînd dreptul de a-și apăra titlul național, pe 1993, la turneul final ce va avea loc în mai la Ploiești. Echipa cîștigătoare a fost formată din Mihaela Cătălina Caba, Raluca Suditu, Diana Vîrnov, toate eleve ale Școlii nr. 22, și Smaranda Baltă, de la Liceul Național. Echipa a totalizat 18 puncte din 24 posibile, iar primele două jucătoare la mesele de joc au obținut fiecare maximum de puncte (6), fiind declarate cele mai bune șahiste ale turneului.

Echipa de băieți, formată din Mircea Gavriluță (Liceul "C.Negruzzi"), Bogdan Nechifor (Școala nr. 22), Sorin Iarca (Școala nr. 23) și Cătălin Caracas (Școala nr. 22), s-a situat pe locul al doilea, fiind devansată doar cu o jumătate de punct de către reprezentativa județului Buzău.

Micii șahiști ieșeni au fost însoțiți la turneu de către doamna profesoară Eugenia Fiedler, de la Școala nr. 22 din Iași, de pregătirea șahiștilor ieșeni ocupîndu-se, la cluburile Politehnica și CSȘ Unirea, maestra internațională Margareta Perevoznic și maestrul Gheorghe Pancu. Deși Inspectoratul Școlar Buzău s-a străduit să ofere condiții bune de cazare și de masă, totuși, la festivitatea de premiere, în afară de diplome, nu a putut oferi nimic cîștigătorilor. Poate că Inspectoratul Școlar Iași va avea în vedere premierea cel puțin a fetelor cîștigătoare ale zonei de la Buzău, prin atragerea unor sponsori inimoși care să răsplătească la justa valoare performanța tinerilor șahiști ieșeni. **(Ing. MIHAI CABA)**

Ascultînd în fiecare joi seara, de la orele 19,15, postul de radio Nord-Est, puteți afla

RADIO Nord-Est

Aproape totul despre fotbal

Întrebările concursului din această săptămînă:

1. Care este primul fotbalist care a debutat în echipa reprezentativă a României în timp ce activa la o echipă ieșeană?
2. Care este partida jucată la turneele finale ale C.M. în care s-au înscris cele mai multe goluri?
3. Un portar poate sau nu să înscrie un gol valabil din propriul careu de 16 m?
4. Care este cea mai clară victorie din palmaresul echipei naționale a României?
5. Cîte cupe europene există în palmaresul fotbalului francez?

Așteptăm răspunsurile dumneavoastră pînă miercuri, 6 aprilie 1994, pe adresa postului de radio Nord-Est, Bulevardul Copou nr. 3, sau Oficiul Poștal nr. 6, CP 1340.

Realizator Eugen FLORESCU

Agenția de turism NET

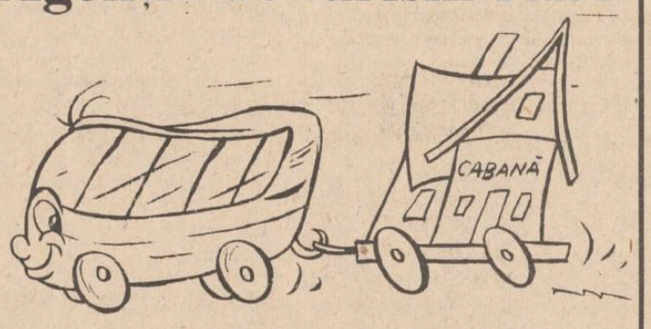

organizează excursii în:

TURCIA 10 aprilie - 41.000 lei;
POLONIA 6 și **18** aprilie - 45.000 lei.

Odihnă și tratament în stațiunile:

DURĂU - cazare Hotel Bradul - 3.000 lei/zi
VATRA DORNEI - cazare Hotel Călimani - 4.800 lei/zi
BORSEC - cazare vile confort II - 2.300 lei/zi

Agenția de turism NET
(Casa Modei -Mezanin) tel. 117596

RADIO Nord - Est

RADIO Nord - Est
72,44 MHz

TOP 11 SLOW

Ediția a 9-a

		Săptămîna trecută
→	1. Without you - MARIAH CAREY	1
↑	2. Since I don't have you -GUNS'N'ROSES	3
↓	3. Cryin' - AEROSMITH	2
↑	4. When I need you - LEO SAYER	6
NE	5. Lady in red - CHRIS DE BURGH	-
NE	6. Lady - KENNY ROGERS	-
↓	7. Lullabye - BILLY JOEL	4
↓	8. More than words - EXTREME	7
↓	9. Who wants to live forever - QUEEN	5
↑	10. Everytime you go away - PAUL YOUNG	11
↓	11. All for love - STING/BRYAN ADAMS/ROD STEWART	9

DE 11 ORI ... SINGURĂTATE

Propuneri

1. Imagine - JOHN LENNON
2. Daniel - ELTON JOHN
3. Private dancer - TINA TURNER
4. Now that the magic has gone - JOE COCKER

REALIZATOR: DRAGOȘ OLTEANU

MICA PUBLICITATE

S.C. IAȘI S.R.L.

Nou In Iași prin S.C. Iași

PRODUSELE

YOGHI

IAURTURI
cu: căpșuni, caise
CREME DE LAPTE
cu arome de: cacao, capucino, vanilie

Un deliciu, un izvor de sănătate, un aliment ușor, plăcut și hrănitor, pentru copii, tineri și vîrstnici

---

Societatea mixtă Româno-Suedeză

SWERO Co.

Execută la comandă și comercializează

JALUZELE tip "Persiene"

- din material import Suedia;
- din aluminiu flexibil;
- albe și colorate;
- cu mecanism de obturare, pliere și blocare
- pentru orice geamuri și vitrine sau pereți despărțitori

Preț de vînzare:
27$ (în lei la cursul zilei), fără T.V.A.
Pentru detalii tehnice și informații suplimentare, telefonați la 032/136636, sau la sediul firmei 066/213780.

---

natra Importator direct de produse alimentare din Europa de Vest

OFERĂ PERMANENT

- MAXI-MIX - 26 SORTIMENTE;
- LINCO, UNT;
- ZAHĂR, FĂINĂ, OREZ;
- BRÎNZĂ TOPITĂ - 21 SORTIMENTE;
- LAPTE CONDENSAT, FRIȘCĂ;
- BISCUIȚI, NAPOLITANE;
- NAPOLEON, VODKA, LIQUEUR, CINZANO;
- COSMETICE, REXONA, AXE, IMPULSE, DENIM, POND'S, FIXATIV GLORIA, DEO FA, SĂPUN FA, DETERGENT PERSIL - 800 gr.

DEPOZIT: Str. Gara Herăstrău 2-4, București, sector 2
Tel.: 6663016; 3129966 Fax: 3127976

CĂUTĂM DISTRIBUITORI AUTORIZAȚI

PRINT COLOR SRL

Societate Mixtă Româno-Italiană

Str. Săvescu nr. 3, tel. 114718, fax 117631

produce pentru dvs.

material publicitar:

- **autocolante** din PVC și hîrtie
- **termocolante**
- **foi cu antet**
- **cărți de vizită**
- **legitimații plastifiate**
- **sigle**
- **etichete**
- **prospecte**
- **coperți**
- **calendare**
- **imprimări:** pixuri, brichete
- **firme luminoase**

---

sc MAD SRL

Distribuitor al produselor

Miraj

MAGIC ROCK SUAV

șampon
cremă
vopsea de păr
parfum
fixativ
loțiune după ras
la cele mai mici prețuri!!!

Vă așteptăm zilnic între orele 10-19.oo, în str. Împăcării, 2A, bl. 907 (la baza pasarelei înspre CUG pe dreapta) tel. 032/148395

Cumpărăm

amplituner "Delia" sau receptor profesional AM/FM, RX-2001,

produs de Electronica Industrială București

Telefon 172557, între orele 9.00-14.00

S.C. **"SIROCO"** S.R.L.

Str. Armeană nr. 13, bl. G6

vă oferă

CARPETE PERSANE
ELECTRONICE
PULOVERE - model deosebit
CĂMĂȘI BĂRBĂTEȘTI
PANTOFI
COSMETICE

Ieftin și de calitate!

S.C. biocomp S.R.L.

Str. Bașotă nr. 4 Iași, telefon/fax: 032/114659

Livrează din stoc și la cerere următoarele:
- Cabluri electrice: pentru instalații, forță, semnalizare, sudură, coaxial 75 ohmi etc.
- Folie polietilenă joasă densitate, solarii, saci, pungi.

Pentru ieșenii din cartierele Păcurari, Canta, Dacia, dar nu numai, în incinta FARMACIEI

ANDA-FARM

(vizavi de stația PECO din Păcurari), funcționează zilnic, între orele 11,00 - 13,00 / 16,00 - 19,00,

CABINET MEDICAL cu specialitățile:
PEDIATRIE
MEDICINĂ INTERNĂ

Prețul unei consultații este de 2.000 lei. La cerere, se efectuează consultații la domiciliu. Telefon 154386.

MEDISAN

CABINET MEDICAL

str. Theodor Burada 6 (lîngă Liceul de Muzică)
Informații și programări la tel. 112925, 114274.

consultații și tratamente de: balneologie, reumatologie, podologie (picior plat), infiltrații și acupunctura în boli ale coloanei vertebrale și articulațiilor - dr. VLAD DORIN BEJAN; BOLI INTERNE, BOLI ALE SÎNGELUI sindroame mielo și limfoproliferative, hemoragipare, anemii, colagenoze - dr. TURTUREANU-HANGANU ECATERINA; BOLI NEUROLOGICE (neurochirurgicale), dureri ale nervilor, cefalee-migrenă (neuroliza) - dr. GHEORGHE SĂNDULESCU; BOLI DE PIELE, VENERICE, DERMATOCHIRURGIE, psoriazis, eczeme, micoze, cancere ale pielii, acnee, boli ale părului și unghiilor, cauterizări, distrugerea firelor de păr de pe față, dermatocosmetică dr. ADRIAN VASILCA.

FRESCO
MADE IN ITALY

Reprezentanța FRESCO Iași
Str. Aleea Rozelor nr. 8, sc. B, et. II, ap. 12, telefon 132607.

vă oferă, din stoc sau la comandă:

- dozatoare pentru sucuri și bere;
- esențe naturale (ORANGE, COLA, MANGO, CĂPȘUNI etc.);
- îndulcitori (zaharină, aspartam, acid citric, citrat de sodiu);
- mașini pentru înghețată;
- mașini pentru paste făinoase;
- vitrine frigorifice;
- mașini pentru cafea espresso;
- dotări complete snack-bar;
- hîrtie imprimantă A3.

AUTO-MOTO

■ Vînd OPEL KADETT Automatic, stare perfectă, model 1986, înmatriculat. Tel. 177615.

VÎNZĂRI

■ **Vînd aparat de mărit foto, cu dispozitive anexe, pentru filme înguste. Tel. 132601.**

■ **Vînd urgent confecții monton -d'ore și cojoc lung cu glugă pentru femei. Obiectele sînt expuse în consignația "Coral", str. Ștefan cel Mare. (1598)**

■ **Vînd televizor color Blaupunkt, diagonală 67, telecomandă, în perfectă stare de funcționare. Preț fix 300.000 lei. Telefon 117596, între orele 9,00 - 18,00**

■ Vînd dolari și mărci, avantajos. Seriozitate. Tel. 177615.

■ **Vînd - schimb casă (proprietate, două camere cu dependințe și 200 mp grădină, contra apartament 2 camere, bloc etaj I-II, proprietate Iași. Telefon 177402. (1546).**

■ Vînd pereți beton, 8 bucăți; dozator pentru sucuri. Tel. 177194.(1824)

■ Vînd făină albă de grîu, calitatea I, 290 lei/kg, făină intermediară 250 lei/kg și tărîțe 125 lei/kg. Tel. 140524. (1834).

■ Vînd bibliotecă, canapea cu 2 fotolii, covor persan. Tel. 141491, după ora 15,00. (1827)

■ **CONSUMCOOP, Oraș Tg. Frumos, județul Iași, telefon 710530, str. Cuza Vodă, vinde en-gros: bere îmbuteliată; coca-cola; sare extrafină; sare măcinată; pastă tomate. (1830)**

CUMPĂRĂRI

■ Cumpăr dolari, mărci, preț avantajos. Tel. 148355.

■ Cumpăr urgent cuzineți cota 1 pentru SKODA 120L. Telefon 152035.

■ **Cumpăr garsonieră (apartament 1 cameră), zonă centrală sau semicentrală. Ofer 4-4,5 milioane lei. Relații la telefon 142446.**

DIVERSE

SOCIETATEA DE SERVICII INFORMATICE "SINTA" S.A. IAȘI

-Centrul de consultanță și pregătire în informatică-

mai primește înscrieri pentru 5 locuri disponibile, la cursul de calificare în informatică analiști--programatori asistenți (studii medii), organizat în perioada 04.04.'94 - 11.06.'94.
Înscrierile se fac la sediul societății din Bd. Tutora nr. 17.
Relații suplimentare la telefon 133018/13.

■ Solicit împrumut suma de 1500 dolari (sau echivalent în lei), pentru minimum 4 luni, dobîndă 60% negociabil, garanție prin notariat. Tel. 177615.

■ **S.C. FIDOL SRL mărește adaosul comercial pînă la 50% din data de 1.04.1994. (1831)**

■ **În conformitate cu Hotărîrea Guvernului 534/1992 și Decizia 24/1993, CENTROCOOP, CONSUMCOOP Tîrgu-Frumos organizează în ziua de 15 aprilie 1994 licitație în vederea oferirii unor spații disponibile prin contract de cooperare sau asociere. Lista cu spațiile disponibile și destinația acestora se află la sediul Cooperativei Tg. Frumos. (1830)**

LOCURI DE MUNCĂ

S.C. "RECIINUL ȘI DELFINUL" S.R.L. **angajează vînzători** (cu Liceul economic sau Școală Profesională Comercială). Vîrsta 18-35 ani. Tel. 177096.

■ **Societate comercială pe acțiuni angajează contabili. Cei interesați vor trimite curriculum vitae la căsuța poștală nr. 536, oficiul 2 Iași, pînă la data de 7 aprilie 1994.(1819)**

■ **CONSUMCOOP Oraș Tg. Frumos angajează cofetari pentru Laboratorul de cofetărie. Relații la telefon nr. 710530. (1830)**

OFERTE SERVICII

Execut lucrări dactilografie. Telefon 129204.

■ **Profesor meditez matematică pentru bacalaureat și admitere la facultate. Preț 2000 lei/h. Tel. 128563.**

■ Repar aspiratoare orice tip. B-dul Tutora 8A, etj.4, ap 19.

■ **Traduceri perfecte în toate limbile de circulație. Tel. 118191.(1797)**

■ **S.C. CORVIN SA Hunedoara, Fabrica de Încălțăminte caută distribuitori pentru produsele sale: încălțăminte femei și copii. Pentru informații suplimentare, contactați-ne la tel. 054/717737; fax.054/714095.**

■ **În timpul rămas, să pregătim serios limba română pentru admitere. Telefon 174234.**

CASE-TERENURI

■ **Vînd apartament două camere, str. Ion Creangă, nr. 59B, bl. N3, sc. A, etj. 2, ap. 6. Preț 7 milioane, negociabil.**

■ Vînd teren construibil, sat Păun - centru, 1600 mp. Băncilă Aneta.

■ **Vînd 500 mp teren intravilan, Șos. Chișinăului. Relații la tel. 175282, orele 18-19.**

■ Vînd teren construibil 1000 mp cu casă modestă - central 50 DM/mp. Tel. 172767, după ora 14,00. (1828).

DECESE

■ **Familiile Cozma și Filip anunță încetarea din viață a prof. dr. COZMA NECULAI, după o lungă și grea suferință. Nimic nu poate compensa durerea lăsată în urmă de cel care a fost, tată, bunic, fiu și socru. Corpul neînsuflețit este depus la Catedra de Anatomie Umană - UMF. Înhumarea va avea loc la cimitirul Eternitatea, joi, 7.04. 1994, ora 13,00. (1837).**

■ **Cu adîncă durere, familia îndoliată anunță moartea celui care a fost bun soț, tată și bunic, juristul CÂȘLARIU MIHAI. Corpul neînsuflețit se află depus în biserica Patruzeci de Sfinți. Procesiunea înmormîntării va porni de la capela cimitirului Eternitatea, joi 7 aprilie, ora 14,00.**

CONDOLEANȚE

Direcțiunea Spitalului Clinic nr.3 "Sf. Treime" Iași regretă profund dispariția prematură, după o grea și îndelungată suferință, a

prof. dr. NICOLAE COZMA,

medic primar neurochirurg, distins cadru didactic al U.M.F. Iași, om de înaltă ținută morală și probitate profesională, inegalabil coleg și sfătuitor, prieten și îndrumător.
O amintire frumoasă și un gînd pios din partea noastră.
Sîntem alături de familia îndurerată și exprimăm sincere condoleanțe.

■ **Colectivul secției Piscicole Sîrca transmite sincere condoleanțe domnului ing. Gugoașă Anton - șeful secției - pentru pierderea tatălui.(1836)**

Compartimentul Administrativ de la S.C. "Unirea" S.A. Iași transmite sincere condoleanțe colegului Sirițeanu Constantin pentru pierderea tatălui.

Colectivul serviciului producție al S.C. "Nicolina" S.A. transmite d-lui director ing. Țura Mihai sincere condoleanțe pentru pierderea suferită.

Colectivul secției Turnătorie al S.C. "Nicolina" S.A. transmite d-lui director ing. Țura Mihai sincere condoleanțe pentru pierderea suferită.

Familiile Pisaltu Alexandru și Pisaltu Liviu sînt alături de doamna dr. Marinela Chihaia, la marea durere pricinuită de trecerea în neființă a fiicei **ANA-MARIA** și îi transmit sincere condoleanțe.

Colectivul Disciplinei de Anatomie a U.M.F. Iași regretă profund dispariția prematură, după o lungă și grea suferință, a distinsului cadru didactic, prof. dr. **COZMA NECULAI** și transmite sincere condoleanțe familiei îndoliate.

COMEMORĂRI

■ **Pios omagiu, tristă amintire la împlinirea unui an de la decesul celui care a fost Mangirov Alexandru. Comemorarea a avut loc la Timișoara. Familia. (1829)**

IMPORTANT

Redacția cotidianului MONITORUL primește și publică gratuit în suplimentul săptămînal MONITORUL FINANCIAR cererile și ofertele pentru vînzare de certificate de proprietate venite din partea cititorilor.

ȘOFERI!

Cel mai ieftin ulei american original se află acum în Iași!

MEGA OIL

Cereți astăzi de la stația Peco Macedonia și de la magazinele specializate uleiurile MEGA OIL

Garantat 10.000 km

CENTRUL PENTRU INSTRUIRE ÎN INFORMATICĂ

Iași Str. Golia nr. 14 tel. 115944

organizează cursuri de instruire în utilizarea calculatoarelor personale (PC)

- Formare operatori PC
- Programare PC (limbaj C, PASCAL, d'BASE)
- Programare FOXPRO
- Proiectare utilizînd PC (AUTOCAD)
- Tehnoredactare
- Utilizare PC în activități de secretariat

Înscrieri și detalii suplimentare la sediul firmei

TOFAN-GRUP S.A.

FILIALA IAȘI

VĂ OFERĂ:

- **seturi (anvelopă+cameră)** 165-13, cord textil-metal, fabricate în Ucraina. Preț de vînzare:38.500 lei
- **anvelope 650-16,** fabricate de S.C. Danubiana S.A. Preț de vînzare: 49.241 lei

Asigurăm GARANȚIE!

Str. Ghica Vodă nr. 1B (demisol), Tel.: 032/114782

CUMPĂRAȚI expres monitorul

CURS RAPID DE LIMBA ENGLEZĂ

Posibilitatea cunoașterii unei alte limbi vă deschide o nouă lume.

Puteți dobîndi această cunoaștere folosind cursul de limbă engleză LINGUAPHONE, recunoscut de Universitatea din Oxford și produs în Anglia.

Format din două manuale și patru casete audio, cursul este unul din cele mai perfecționate mijloace concepute vreodată pentru predarea limbii engleze.

Elaborat de profesori experimentați, recunoscuți ca experți în domeniul limbii engleze, înțelegîndu-i toate aspectele și fiind foarte documentați în ceea ce privește cultura propriei lor națiuni, cursul reușește să atenueze toate dificultățile care ar putea sta în calea progreselor dumneavoastră.

Metoda de lucru a acestui LINGUAPHONE este ușor de urmat și, acordîndu-i jumătate de oră pe zi, puteți să parcurgeți și să stăpîniți cunoștințele întregului curs în mai puțin de douăsprezece săptămîni.

Compania de Publicitate "NORD-EST" - Iași vă pune la dispoziție acest curs la prețul de 68.000 lei.

Este suficient să telefonați la numărul 098/117596 și veți primi setul LINGUAPHONE la sediul firmei sau acasă.

LINGUAPHONE

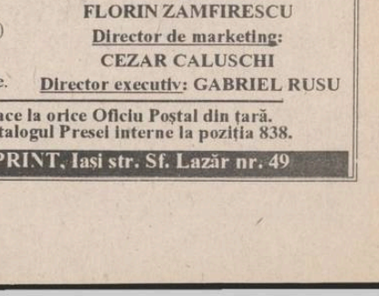

CURSUL VALUTAR

valabil pentru ziua de 5.04.1994

Cursul de referință stabilit pentru principalele valute în urma licitației de la BNR, valabil pentru astăzi este de:

1650,00 lei/USD
2432,10 lei/GBP
285,39 lei/FRF
973,74 lei/DEM

Volumul tranzacțiilor încheiate: 2.553.870,01 USD

CURSUL DE SCHIMB AL PRINCIPALELOR VALUTE

VALABIL PENTRU DATA DE 4-04-1994

	DOLAR			MARCA		
Casele de schimb valutar	C	V	CS	C	V	CS
BANCA AGRICOLĂ - Tel. 113133	1640	1722	3%	960	1008	3%
BCR - Tel. 147260	1670	1753	1%	998	1046	1%
BRCE - Tel. 145555	1650	1732,50	0%	983,96	1033,16	0%
BRD - Tel. 142037	1650	1732	4%	973	1021	2%
BANKCOOP - Tel. 112566		1900	0%		1050	5%
BANCA DACIA FELIX - Tel. 142526	1620	1680	6%	920	950	6%
CREDIT BANK - Tel. 117591	1650	1699	6%	984	1014	6%
Casa de schimb "EDMOND" tel. 115309	1650	1732	0%	980	1029	0%

c - cumpărare v - vînzare cs - comision

TELEFOANE UTILE

☎ SALVARE: 961
☎ POMPIERI: 981
☎ POLIȚIE: Inspectoratul Județean 146666, 140720, 46840; Municipiu - 146850; Serviciul Circulație - 140070.
☎ SERVICIUL ROMÂN DE INFORMAȚII - 145093, 146015
☎ AGENȚIA C.F.R.: 147673
☎ INFORMAȚII GARĂ: 146333
☎ AUTOGARĂ: 146587
☎ TAXICOM: 953, 146593
☎ AGENȚIA TAROM: 115239
☎ INFORMAȚII AEROPORT: 178126
☎ STAȚII PECO: Baș Ceauș - 176865; Aurel Vlaicu - 175812; Bucium - 132891; Crișan - 112182; Păcurari - 164142; Sărărie - 147480.
☎ DISPECERATE: R.A. Gaz-Metan - 141737; R.A. Apă-Canal - 142451; Renel - 147070, deranjamente - 147070; Termoficare - 141956; R.A. Locuința - 112434; Telefoane - Deranjamente - 921; Protecția mediului - 147010.
☎ GARDA FINANCIARĂ: 114065, 112427.
☎ ADMINISTRAȚIA FINANCIARĂ: 143030
☎ NOTARIAT: 147574
☎ TRIBUNAL: 146300
☎ PROCURATURĂ: 146630
☎ CAMERA DE COMERȚ: 117757
☎ CENTRUL MILITAR JUDEȚEAN: 146370
☎ HOTELURI: Moldova - 142225; Traian - 143330; Unirea - 142110; Sport - 137817.
☎ POLICLINICA CU PLATĂ: triaj informații - 117244
☎ OFICIUL JUDEȚEAN PENTRU PROTECȚIA CONSUMATORILOR: 145392

Monitorul cotidian de informații **monitorul expres**
Str. Smîrdan nr. 5 ■ Tel. 17.25.57 (centrala) ■ Fax 14.45.77

■ REDACTOR ȘEF - Dan Radu
■ REDACTOR ȘEF ADJUNCT - Ovidiu Șimonca
■ SECRETAR GENERAL DE REDACȚIE - Eugen Leonte

ȘEFI DEPARTAMENTE:
■ Eveniment local: Toni Hrițac (int. 21)
■ Eveniment național și internațional: Cristian Racu (int. 19)
■ Economic: Costel Stroescu (int. 24)
■ Cultură: Dorin Popa (int. 19)
■ Sport: Eugen Florescu (int. 18)
■ Redactor de serviciu: Ion N. Oprea (int. 20)
■ Fotoreporter: Constantin Plop
■ Grafică: Lucian Amarii, Daniel Melinte.

■ Publicitate: Silvia Miler (int. 18)
■ Producție: Tudor Agavriloaei (int. 26)
■ Difuzare: Mihai Tudose (int. 15)
■ Contabilitate: Antoneta Filip (int. 13)

NORD-EST PRESS
- agenție de presă -
Str. Smîrdan nr. 5 ■ Tel. 17.25.57 (centrala) ■ Tel/Fax 14.47.76
■ EDITOR: Mona Dîrțu ■ Redactor: Dana Scripcă ■

EDITOR
NORD - EST s.r.l
Str. Smîrdan nr. 5 ■ Tel. 17.25.57 ■ Fax 14.45.77

Director general: ALEXANDRU LĂZESCU
Director editor: FLORIN ZAMFIRESCU
Director de marketing: CEZAR CALUSCHI
Director executiv: GABRIEL RUSU

ABONAMENTELE se pot face la orice Oficiu Poștal din țară. MONITORUL figurează în catalogul Presei interne la poziția 838.

TIPAR OFFSET: MULTIPRINT, Iași str. Sf. Lazăr nr. 49

UNGHIUL DE TRAGERE

Comunismul cu fire umană

Val CONDURACHE

Din cauză că am trăit numai sub comunism, ni se pare că tot ce este pe lume rău se datorează comunismului. Răul pe care îl trăim la patru ani de la căderea comunismului nu-l punem în seama firii umane, ci îl atribuim tot societății totalitare. Logica noastră funcționează pe dos: în loc să ne gîndim că mizeria noastră de oameni a dus comunismul acolo unde a devenit de nesuportat, ne zicem că sistemul este de vină pentru toate lașitățile noastre.

Vă voi da cîteva exemple: colectivismul nu este o invenție a comunismului. El a exacerbat-o, dar nu a brevetat-o. Nu din obișnuință vrem să ne raportăm la colectivitate și s-o opunem autorității, ci din instinct. Sîntem gregari prin fire. Comunismul a apărut pe lume din motivul că sîntem gregari. Delațiunea este o a doua natură. Nu comunismul a descoperit-o în om, el a folosit-o cu cinism. Ca să țină mulțimea în frîu, comunismul s-a folosit de "darul" omului de a-și turna vecinul, prietenul, colegul, fratele. Ceea ce numim, în lipsă de alt cuvînt, criptocomunism, neo-comunism este de fapt felul nostru de-a fi. Sîntem cu toții cripto, cu toții neo, pentru că nimeni nu vrea să se lepede de ce-a învățat: să toarne, să se plîngă, să se ascundă după principii, să țipe în ideea că majoritatea exprimă o dominantă. Ne e frică de viață? Frica aceasta este majoritară? Frica aceasta va face legea. Nu ne convine stăpînul? Există metode verificate să-l sapi. Ele țin de comunism, pentru că noi am trăit sub comunism. Am însă credința că și în altă parte există metode eficiente, non-comuniste, de a scăpa de cineva care devine indezirabil. La tot pasul, în tot locul apare unul care-ți strică interesele. Ce să te faci cu el?

Într-o țară (SUA să zicem), îi cauți cu tot dinadinsul o afacere necurată. În alta (Rusia, să zicem), faci apel la simțul imperial. La noi este mai simplu: definești o politică națională în raport cu alta, cosmopolită. Este ușor de demonstrat interesul național, mai ales după ce comunismul triumfalist a mizat pe cartea internaționalistă.

Termenul de raport rămîne comunismul, pe care nimeni nu-l mai vrea. Colegul pune, însă, mîna pe telefon și te toarnă la autorități, iar autoritățile sînt dispuse, ca înainte, să asculte delațiunea. Dacă ar fi în locul tău, nici autoritatea nu ar avea alte mijloace de acțiune decît tine. Ar fi la fel de înghesuită de legi, la fel de neputincioasă în lupta cu ele. Singura deosebire între tine, care nu ești cu puterea, și putere este faptul că puterea nu s-ar rușina de îngrădirile care i se pun, ci le-ar slăvi. ■

BOMBA DE CAUCIUC

Astăzi nu prea avem subiecte majore de abordat la bomba noastră dă cauciuc, așa că vom umbla la portofoliul cu nimicuri și vom relata despre o situațiune deosebit dă gravă ce se petrece la piscina de la hotelul "Moldova". După cum ne-a șoptit alaltăieri pă păturice un vechi client al acestei piscine, pe vremea tovarășului Ceausescu, precum și în primii doi ani după revoluțiune, stabilimentul arăta conform standardelor cele mai pretențioase. Existau un bazin cu apă bine întreținut, o sală de forță cu aparatură de gimnastică de toate felurile, o cameră amenajată cu cabine vestiar, o cameră cu dușuri și alte amenajări interesante. De asemenea, în sala bazinului erau șezlonguri, clienții nu aveau voie să sară în bazin, nu aveau voie să circule în preajma bazinului în picioarele goale, erau supraveghetori care interveneau în caz de pericol, numărul clienților era limitat la 40, după care se punea la intrare o tăbliță cu "nu mai sînt locuri", nu avea acces oricine, chiar arabii erau selectați dintre cei mai spălați, astfel încît, într-o vreme, piscina de la "Moldova" devenise un loc absolut select, un fel de club privat cu bazin de înot, unde se întîlnea lumea cu adevărat bună și se consumau ultimele bîrfe ale lumi mondene din Iași. Ce se întîmplă acum la piscină, Doamne ferește și apără! Sala de gimnastică a dispărut, la fel și sala de dușuri (în locul camerei de dușuri, transformată în salon de coafură, istețul care se ocupă în prezent de piscină a amenajat, în sala bazinului, două țarcuri de sticlă mată, în spatele cărora clienții se chinuie să se spele. Cînd se deschide ușa țarcului femeilor (tot de sticlă mată), toți puștanii cu tuleiele abia mijindu-le sub năsuc se zgîiesc de mama focului, poate văd vreo doamnă stropindu-se cu apă. Nu mai vorbim despre fauna care s-a oploșit în ultima vreme la piscină, de toate vîrstele și extracțiile sociale, făcîndu-ne să credem că, de fapt, piscina este un strand cu bar, muzică de repări, scăune din material plastic, chelnerițe cu ciorapi negri și fustițe pînă la buric (arată mai curînd ca niște animatoare de bar de noapte, decît chelnerițe de piscină). Ceea ce nu știe cetățeanul care a luat în locație de gestiune piscina este că transformarea stabilimentului într-un haimanalîc, cu gălăgie, stropeală de apă și vodci, copchii care sar în cap în bazin nu este o soluție de a face profitabilă activitatea. Nici nu se știe cine i-a dat aprobarea locatarului de gestiune să facă modificări în structura de rezistență a clădirii, desființînd unele săli și reînființînd altele. Decît așa, mai bine ar fi să se scoată la licitație locația de gestiune, cu precizarea unor condiții clare ce trebuie respectate. Cine are bani și creieri în cap poate transforma piscina într-un spațiu cu adevărat de lux, unde s-ar putea simți bine protipendada orașului și toți ceilalți care doresc să cheltuiască niște bani fără să le pară rău. Pentru că, altfel, luxul care coboară în stradă devine kitsch (chici, pe înțelesul actualilor clienți ai piscinei). Vai, ce sobri am devenit cu ocazia acestei bombe dă cauciuc! Trebuie imediat să facem ceva pentru a ne descreți frontalul, parietalul și occipitalul.

Conu Mișu Achitatu este, evident, nambăr uan pentru operațiune dă descrețire a fruncei. Va să zică, în bomba dă ieri am conceput un contract dă publicitate la bomba dă cauciuc, pe care să-l încheiem între subsemnatul Conu Mișu Achitatu, cel mai bun patron dintre avocați și cel mai bun avocat dintre patroni și subsemnații Lizuka și Patrokle, cu domiciliul în Dumbrava Minunată de Mihai Sadoveanu, al treilea copac pe stînga, la păturicea de pe malul lazului, care fie vorba între noi, arată mai bine decît piscina din prima bombă dă cauciuc. Ne-am gîndit la această formă de colaborare pentru a evita, pe cît posibil, accidentele nedorite, cum ar fi, de exemplu, omiterea de la bomba dă cauciuc, într-o bună zi, a reclamei cu Conu Mișu Achitatu, ceea ce ar fi foarte trist pentru cititori și chiar pentru Conul Mișu însuși. De aceea, insistăm în continuare pentru semnarea, în regim de urgență, a contractului respectiv. Facem și reducere. Dar să revenim la Conul Mișu (este clar pentru toată lumea că avocatului Mihai Vlasov i s-a făcut un mare act de dreptate după revoluție, prin rejudecarea și achitarea în procesul de trafic de influență de sine, intentat de odiosul comunism, pe baza căruia a efectuat patru ani de zbîrnă înainte de revoluție). Deja s-au adunat la departamentul de cauciuc al "Monitorului" cîțiva munți de scrisori de cauciuc, anonime de cauciuc, documente de cauciuc, declarații de cauciuc, martori de cauciuc, toate în legătură cu marea nedreptate făcută de comuniști Conului Mișu Achitatu. Avem la dosare, s-ar zice, toate cele pentru a demonstra poporului cum se face o înscenare de trafic de influență de sine unui om absolutamente cinstit, cum poate, datorită comunismului biruitor, să facă ani grei de zbîrnă în acest sens. Se pare că este într-o stare avansată de execuție un nou departament al ziarului "Monitorul", numit "Departamentul Înscenări de Trafic de Influență Pă Vremea Comuniștilor" (DÎTIPVC), unde sînt invitați toți avocații, gestionarii de aprozare, preceptorii, provocatorii de avort, șefii de birouri, măcelarii prinși în flagrant delict pe bază de provocare a comunismului odios, să depună o cerere de rejudecare imediată a proceselor pe baza cărora au efectuat zbîrnă. Nu de alta, dar acum, în democrație, poate vor și dînșii să devină patroni și, avînd cazier, nu pot, conform legilor în vigoare. E păcat să lipsim țara de niște minți sclipitoare, apte să ridice țara pe cele mai înalte culmi ale adaosului comercial.

LIZUKA & PATROKLE

MONITORUL SENTIMENTAL

Degeaba regreți despărțirea

Bogdan - **"...Ana-Maria, sper ca scrisoarea mea să nu ți se pară a fi o glumă. De ce spun aceasta?! Citind de cîtva timp "Monitorul sentimental", observ că foarte mulți îndrăgostiți devin "victimele" sfaturilor părintești. Poate că de-abia în dragoste și nu chiar de la început, își dai seama cu cine ai de-a face: niște înfumurați care trăiesc sub "papucul" părinților... Și eu am avut o prietenă, Roxana, pe care am iubit-o enorm, doar că ea era cu doi ani mai mare decît mine... Ne-am înțeles perfect pînă cînd au intervenit părinții ei. Pentru că în toamnă a devenit studentă la Conservator, i-au interzis să mai vorbească cu mine, considerînd că o «fată ce are în față o minunată carieră...» nu poate să-și petreacă timpul cu un «țărănoi»...".**

Degeaba regreți despărțirea...! În fond, era singura modalitate de a lichida elegant această "afacere". Nu spun că ea n-ar fi avut niciodată intenții serioase în ceea ce te privește, dar acum nu mai poți trece peste hotărîrea lor: a ei și a părinților. Și acesta nu este oare un semn de dragoste mai puțină...?! Iar tu de ce nu accepți măcar acum, realitatea...?! Se mai întîmplă ca unul să iubească mai mult decît celălalt și totul să devină o "păcăleală". Totuși, nu poți rămîne supărat pe tine toată viața - cîteva luni de "penitență" mi se par a fi de-ajuns. În jurul tău sînt mai multe fete drăguțe și care, cu siguranță, merită mai mult decît ea... Într-un fel, e posibil să fi avut noroc, iar acum a venit momentul să nu-ți mai amintești de această experiență neplăcută: așa cum îmi scrii tu, ea nu era decît o "...înfumurată care trăia sub «papucul» părinților..."! Iar dacă vrei să afli neapărat părerea mea, ar trebui să știi că mult mai potrivită pentru tine mi se pare a fi colega ta de clasă. Desigur, există și o condiție "sine qua non" - părinții ei să nu semene prea bine cu ai celeilalte... În ceea ce privește "minunata carieră...", vom trăi și vom vedea...!

ANA-MARIA

P.S. Elena (din Bacău), am primit mesajul tău și-ți voi răspunde săptămîna viitoare.

HOROSCOP

BERBEC *(21 mart. - 20 apr.):*
Nu sînteți lipsit de spirit practic, deși lăsați impresia că banul vă interesează mai puțin sau deloc. Se anunță un cîștig substanțial.

TAUR *(21 apr. - 20 mai):*
Trebuie să depășiți momentul de apatie și să vă stăpîniți emotivitatea. Nu este cazul să vă asumați nici un fel de angajamente.

GEMENI *(21 mai - 21 iun.):*
Relansați un proiect mai vechi, în care ați investit timp și speranțe. În problemele financiare aveți în continuare rețineri exagerate.

RAC *(22 iun. - 22 iul.):*
Spiritul de contrazicere vă pune într-o situație delicată. Treceți peste orgoliul care nu ajută în toate împrejurările și fiți mai cooperant.

LEU *(23 iul. - 22 aug.):*
Astenia de primăvară și asumarea prea multor responsabilități v-au diminuat capacitatea de efort. Cu toate acestea, se arată șansele unei promovări.

FECIOARĂ *(23 aug. - 22 sep.):*
Atracția pentru mister nu motivează toate combinațiile pe care le faceți în umbră. Orgoliul vă roade mai mult decît este cazul.

BALANȚĂ *(23 sep. - 22 oct.):*
Cu toată intuiția, nu sînteți un bun psiholog. Spiritul dvs. de observație este influențat adesea de simpatii și antipatii nemotivate. Faceți o investiție solidă.

SCORPION *(23 oct. - 21 nov.):*
Sensibilitatea dvs. exacerbată vă face să deformați lucrurile. Vă incomodați colaboratorii, dar în zilele bune reacțiile dvs. sînt salutare.

SĂGETĂTOR *(22 nov. - 21 dec.):*
Primiți o veste care vă descumpănește și vă face să reacționați în grabă. Sînteți prea ușor de impresionat și de influențat.

CAPRICORN *(22 dec. - 19 ian.):*
V-ați împotmolit într-un nod de probleme și vă chinuiți să le dezlegați una cîte una. Asta vă încurcă și mai rău: tăiați nodul!

VĂRSĂTOR *(20 ian. - 18 febr.):*
Sînteți pe cale de a realiza un lucru deosebit, asta cu condiția să nu socotiți treaba încheiată, ca de obicei, mai înainte de a ajunge la capăt.

PEȘTI *(19 feb. - 20 mart.):*
Evitați să vă angajați într-o dispută care nu poate să ducă la nimic bun. Chiar dacă veți fi provocat cu tot dinadinsul, părăsiți cîmpul de luptă.

LEGENDA:
- vă paște ghinionul
- prudența e mama înțelepciunii
- n-aveți nimic de pierdut
- șansa vă surîde

Astăzi, la "Telecinemateca", pe programul I

O singură stea

Vicent Sherman s-a născut în SUA, în localitatea Vienna, statul Georgia, pe ziua de 16 iulie, anul 1906. După ce a absolvit studiile la Oglethorpe University din Atlanta, s-a dedicat teatrului, ca actor, remarcat în drama "Counsellor-at-Low", sursă literară după care s-a inspirat regizorul William Wyler în filmul său cu același titlu, "Întoarcerea la viață", 1933, rol interpretat de viitorul regizor, V.Sherman; acest film este și debutul său ca actor de film. Filmul este interesant pentru tratarea modernă a motivului solitudinii. Aici, solitudinea, generată de un eșec al cuplului erotic prin căsătorie, se rezolvă prin concentrarea spre realizarea unui ideal profesional. Adică ideea este că natura, condiția și existența umană pot fi ameliorate, că omul se poate salva prin voință, prin luptă, în primul rînd prin luptă continuă și necruțătoare cu sine însuși. Modernitatea constă în optica asupra motivului solitudinii, sursă posibilă de angoasă, de alienare, dar rezolvarea este în spirit tradițional. V.Sherman își continuă activitatea de actor de film, fiind distribuit în mai multe filme de valoare medie ale unor regizori, de asemenea de valoare medie, ca, de exemplu, Lambert Hielyer, Alan Crosband, autorul primului film din istoria cinematografiei, sonorizat parțial, "Cîntărețul de jazz", pr. New York, 6.X.1927 și Otto Brower.

Fiind un regizor prolific, mediocru, de consum a încercat să imprime filmelor sale, ca un fel de echilibrare, un oarecare grad de atractivitate prin solicitarea unor actori valoroși, ca: Bette Davis, Joan Crawford, Ida Lupino, Miriam Hopkins, Juliette Greco, Vittorio Gassman, Paul Newman, Richard Burton, Ava Gardner. A colaborat și cu Errol Flynn, un actor foarte frumos, și, bineînțeles, foarte popular, dar mediocru. De reținut și colaborarea cu actorul Ronald Reagan, fostul președinte al S.U.A.

Filmul "O singură stea" (1952) evocă anul 1845, anul negocierii reunirii Texas-ului cu, pe atunci, Uniunea Statelor Americane. Pe fundalul istoriei, o poveste de dragoste între seducătoarea jurnalistă Martha Ronda, interpretată de seducătoarea actriță Ava Gardner, prezență dominantă la Hollywood în anii '30-40, și seducătorul Devereaux Burke, interpretat tot de seducătorul actor Clark Gable, și el dominînd cinematograful nord-american în deceniile '30-40. Oscilînd între iubire și datorie, marea dilemă a teatrului clasic își va găsi, prin iubire, drumul spre împlinirea datoriei. Filmul, cu o corectă reconstituire a epocii, este convențional, de un nivel artistic modest, cu toată distribuția strălucită. Tema iubirii, cea mai frecventă și în cinematografia nord-americană, ca în toate artele, din toate timpurile, este în majoritatea cazurilor tratată convențional, de la filmul western la filmul SF, adică, în mod special, în filmul nord-american; contradicția fundamentală rezultă din nepotrivirea între forma îngrijită, impecabilă, pînă la virtuozitate, și fondul precar, superficial, fără substanță, convențional.

(Mircea DUMITRESCU)

POȘTA HOROSCOP

Bătălia de cameră

Mariana Plesca: Din cîte am înțeles din scrisoarea dvs., ați urmărit cu atenție rubrica de față și ați căpătat o oarecare încredere în Amadeus. Pe dvs. nu vă interesează care sînt premisele cuplului Berbec-Pești, cuplul fiind deja întemeiat cu cîțiva ani buni în urmă, ci modul în care se poate rezolva diferendele într-o familie normală, în care și unul și altul vor să meargă mai departe cel puțin în felul în care au făcut-o pînă acum, dacă nu mai bine.

Tandemul apă (Pești) - foc (Berbec) nu este unul recomandabil, dar nici cu totul contraindicat. Deosebirile de temperament care incomodează această relație, în varianta ei Berbec - femeie, Pești - bărbat, nu vin atît din dorința Berbecului de a fi în centrul atenției, de-a place și de-a flirta. Bărbatul din Pești nu are o gelozie manifestă și nici un simț al posesiunii dezvoltat. Nici femeia din Berbec nu este din cale afară de iritată de succesele în fața sexului slab ale partenerului ei. Dacă aceste succese nu sînt urmate de infidelități bănuite sau afișate, femeia din Berbec este chiar mîndră, ca să zic așa, de faptul că nu a ales drept partener pe un oarecine, iar orgoliul ei este satisfăcut de faptul că partenerul e "disputat". Socotindu-se invidiată, ea se va așeza cu voluptate în postura de privilegiată: are parte, hai să zicem, "în exclusivitate" (sper că observați ghilimelele), de un bărbat dorit de-atîta lume.

Bărbatul din Pești este și el încîntat de strălucirea în societate a partenerei sale, deși, din cînd în cînd, i se pare că se întrece măsura: în galanteriile lui, el se arată mai discret. Culmea e că fiecăruia i se pare că are menajamente pentru celălalt. Asta pentru că fiecare are scara lui de valori. Dar, repet, disputele esențiale nu pleacă de aici, ci de la faptul că, prin fire, amîndoi sînt obișnuiți să lase responsabilitatea menajului în cîrca altuia. Firea dvs. voluntară nu este și una organizată. Dați dispoziții și vi se pare natural s-o faceți. Firea lui visătoare nu este lipsită de pragmatism: nu înțelege de ce trebuie să se ocupe de partea practică, de vreme ce are în custodie utopia. El aduce în cuplu sensibilitatea, gustul, luxul, dacă vreți. Aici bătălia se poartă, în fond, între doi oameni care nu sînt de acord cu responsabilitățile pe care celălalt i le cere să și le asume. Sexual vorbind, cuplul este provocator. Intuiția leagă afectele, narcisismul, particular pentru fiecare, produce toleranța reciprocă (dar numai pînă la un punct, unde apar fie invidia, fie suspiciunea). Nici unul, însă, nu are chef să poarte, în exclusivitate, răspunderea unei familii. Bărbatul din Pești nu are disponibilitatea să fie bărbat decît în chestiunea esențială, în rest e de acord că are neputințe. Femeia din Berbec e de acord să fie femeie, în etalarea feminității, dar nu și-n obligațiile ei casnice. Ideal ar fi ca ei să fie amanți. Cum nu este situația dvs., nu vă rămîne decît să faceți un pact deschis, clar (dacă așa ceva este cu putință!), să vă distribuiți, echitabil, răspunderile și după ce toate problemele zilei s-au rezolvat, să găsiți punctul de incidență în plăcere. Dacă este nevoie, voi reveni și cu alte amendamente.

Amadeus

IMPORTANT

Pe adresa rubricii "POȘTA HOROSCOP" pot scrie toți cei interesați să-și cunoască mai în amănunt caracteristicile zodiacale. Cunoscînd anul, luna, ziua și ora nașterii dumneavoastră, autorul acestei rubrici, o persoană foarte competentă în materie, vă va ajuta să vă cunoașteți mai bine. Succesul, buna înțelegere în familie, adaptabilitatea dvs. socială depind de dialogul pe care vă sfătuim să-l purtați cu autorul acestei rubrici. Puteți scrie pe adresa Monitorului, specificînd pe plic "pentru Poșta Horoscop", despre orice problemă personală vă frămîntă. Nu uitați să menționați în scrisoare anul, luna, ziua și, dacă se poate, și ora la care v-ați născut. La "Poșta horoscop" vi se va prezenta în cel mai scurt timp modul optim (ținînd cont de caracteristicile zodiacale) în care trebuie să procedați pentru a înlătura necazul.

CARNETUL ZILEI

Marți, 5 aprilie 1994

✝ **Sf. mc. Teodul, Agatopod, Serapion, Teodora.**

Sfinții mucenici Teodul și Agatopod au trăit în cetatea Tesalonicului. Pentru că au refuzat să-și renege credința și să aducă jertfe zeilor păgîni, au fost înecați în mare din ordinul lui Faustiu, conducătorul de atunci al cetății. Înainte de execuție, au avut o revelație: s-au văzut singurii supraviețuitori ai naufragiului unei corăbii, apoi urcînd împreună un munte înalt pînă la cer - metafore ale suferinței și mîntuirii.

VREMEA

1°—18°C

Vremea se va încălzi ușor, cerul va fi variabil la noros. Pe alocuri, la începutul intervalului și spre sfîrșitul nopții, vor apărea ploi slabe. Vîntul va sufla moderat din sector sudic; temperaturile maxime vor fi cuprinse între 12 și 18 grade și cele minime între 1 grad și 5 grade. (Ion Sabin ISTRATE - Centrul de Prevedere a Vremii - Bacău)

TV BUCUREȘTI

TVR 1 - 7,00 TVM. Telematinal ■ 10,00 Actualități ■ 10,05 Calendar ■ 10,30 Limbi străine. Franceză ■ 11,00 Video-lexicon ■ **11,30 Ecran de vacanță. Film serial Salvați de clopoțel** (r) ■ 12,00 Patriarhul Miron Cristea - între biserică și stat (r) ■ 13,00 1001 audiții. Integrala capodoperelor (CLX) ■ 14,00 Actualități ■ 14,10 TVR Iași. Est Meridian ■ 15,05 TVR Cluj-Napoca ■ 16,00 Arte vizuale ■ 16,25 Povestea vorbei. Cuvinte la... modă ■ 16,45 Actualități ■ 16,55 Conviețuiri ■ 18,00 Pariați pe campion! ■ **18,30 Film serial: Salvați de clopoțel** (SUA, 1989). ep. 38 ■ 19,00 Cultura în lume ■ 19,30 Desene animate. Candy Candy ■ **20,00 Actualități**. Buletin meteo; Sport ■ 20,40 Publicitate ■ 20,45 Ce-i de făcut? Cîinii latră... caravana trece ■ 21,15 Publicitate ■ **21,20 Telecinemateca. O singură stea** (SUA, 1952). Cu: Clark Gable, Ava Gardner ■ 23,00 Actualități ■ 23,20 Publicitate ■ 23,25 Muzicorama ■ 24,00 Însomniile românului ■ 0,30 Închiderea programului.

TVR 2 - 14,00 Actualități - 14,10 Mangistau - un deșert în refacere ■ 15,00 Jazz-magazin ■ 16,00 TVE Internacional. Telejurnal în limba spaniolă ■ **16,30 Film serial Tînăra stăpînă** (Brazilia) ep. 45 ■ 17,00 Magazin economic ■ 19,00 Top TV ■ 19,30 Tribuna nonconformiștilor ■ 20,00 ZDF. Telejurnal în limba germană ■ 20,30 Desene animate. Harap Alb ■ 21,00 TVM. Mesager ■ 21,30 Limbi străine. Franceză (r) ■ 22,00 TV 5 Europe. Telejurnal în limba franceză ■ 22,30 Credo. Teologie și cultură ■ 24,00 Închiderea programului.

TV SATELIT

RTL

RTL

6,30 Știrile dimineții, seriale și magazin matinal ■ 13,00 Magazinul amiezii ■ 13,30 Springfield Story (s) ■ 14,20 California Clan (s) ■ 15,10 Crima e hobby-ul ei (s.p.) ■ 16,00 Ilona Christen (show) ■ 17,00 Hans Meiser (show) ■ 18,00 Cine e șeful aici? (s) ■ 18,30 O familie foarte dragă (s) ■ 19,00 O afacere de familie (s): "Amatorul de artă" ■ 19,45 Știri, sport, meteo ■ 20,10 Exploziv (cazuri dificile) ■ 20,40 Vremuri bune, vremuri rele ■ 21,15 Colombo: "Apelul telefonic fatal" ■ 23,10 Quincy (s.p): "Drogul muzicii" ■ 0,15 Gottschalk show ■ 1,30 Viața de noapte (rep.) ■ 2,00 O familie foarte dragă (s) ■ 2,30 Reluări seriale.

PRO 7

PRO 7

7,00 Seriale și d.a. ■ 13,10 Hotelul (s. SUA 1983) ep. pilot, cu James Brolin ■ 15,00 Dynasty (s) ■ 16,00 Lindenau (talkshow cu Michael Lindenau) ■ 17,00 Un grec cucerește Chicago (s.co) ■ 17,35 Academia de poliție (d.a) ■ 18,00 Familia Simpson (d.a) ■ 18,30 Batman (d.a) ■ 18,55 Parker Lewis (s.co) ■ 19,25 Aripi (s.co) ■ 19,55 Febra colegiului (s.co) ■ 20,25 Bill Cosby Show (s.co) ■ 21,15 Urmărire periculoasă (f. SUA, 1989) ■ 23,05 Reporterii. Investigații ■ 23,55 Palm Beach Duo (s.p. SUA, '92) cu Mitzi Kapture ■ 1,05 Soare întunecat (f.p. Italia, '90) ■ 3,15 TJ Hooker (s.p) ■ 4,05 Reluări.

EUROSPORT

Eurosport

9,30 Aerobic ■ 10,00 Călărie. Cupa Mondială la dresaj (r)■ 11,00 Tenis de masă. CE Marea Britanie. Finale la feminin și masculin (r) ■ 13,00 Fotbal. Secvențe de la meciurile din sferturile de finală ale Cupei Africii ■ 14,00 Fotbal. Eurogoluri ■ 15,00 Magazin olimpic ■ 16,00 Snowboard Canada ■ 16,30 Tenis. Aspecte de la finala turneului de la Osaka (r) ■ 18,00 Hochei pe gheață NHL. Meciul săptămînii ■ 19,30 Fotbal. Eurogoluri ■ 20,30 Știri și reportaje 1 ■ 21,00 Tenis. Magazin: știri și rezultate din circuitul ATP ■ 23,00 Box. Meciuri internaționale ■ 0,00 Biliard. Liga europeană ■ 2,00 Știri și reportaje 2.

MTV

MTV

7,00 Matinal cu VJ Rebecca de Ruvo ■ 10,00 VJ Ingo ■ 13,00 Muzică soul, cu Richie Rich ■ 13,30 Pulsul modei - emisiune Swatch cu VJ Marijne ■ 14,00 Mari hituri cu VJ Paul King ■ 15,00 VJ Simone ■ 17,30 Coca Cola Report ■ 17,45 Noutăți cinematografice cu VJ Ingo ■ 18,30 Dial-top la telefon..., cu VJ Rebecca ■ 19,00 Muzică non-stop, cu Pip Dann ■ 21,00 Mari hituri cu Paul King ■ 22,00 Cel mai dorit: Ray Cokes ■ 23,30 Beavis & Butt-head (d.a) ■ 0,15 Noutăți cinematografice ■ 0,45 3 din 1 ■ 1,00 Rock Block: muzică rock și hard, cu Pip Dann ■ 3,00 Videoclipuri prezentate de VJ Marijne ■ 4,00 Nocturna video.

RTV EUROPA NOVA

RADIO (frecvența 72,92 MHz) - 6,00 Semnal ■ 6,30 Matinal EUROPA NOVA ■ 8,45 Avampremieră ■ 11,05 Replay - Informații și noutăți muzicale ■ 12,00 Observator ■ 12,10 Dedicații muzicale ■ 13,00 De la A la Z - Incursiune în cotidian ■ 13,15 OMNIVOICE ■ 15,40 100 % Comercial ■ 16,00 Avampremieră ■ 17,00 Lumea azi ■ 19,00 Revista presei centrale ■ 20,00 JAZZ NIGHT ■ 21,00 Music Collections ■ 22,00 FLASH PORTRAIT ■ 23,00 - 24,00 Muzică pentru toți.

TV (canalul 54, sunetul pe 5,5 MHz) - 17,00 Deschiderea programului ■ 17,05 Față în față cu istoria: Rolul personalității în istoria românilor: Mihail Kogălniceanu ■ 17,30 Ore britanice. Din sumar: "Învățămîntul în limba engleză la Iași" - Physics Curriculum Development Project; Book-shelf - "Houses, Castles & Gardens open to the public"; Queen - "Spectacolul trebuie să continue"; Profil britanic: "Mull - insula magică a Scoției" ■ 18,35 Desene animate ■ 19,00 Infonova ■ 19,40 Biografii celebre - Edgar Allan Poe ■ 20,00 Videoclip '94 ■ 20,30 Reporter Europa Nova ■ 20,50 Ecranizări: "Elinor și Marianne" (prod. Anglia, ecranizare după Jane Austen) - ultima parte ■ 22,20 "Dreptul de a nu ști" - Dezbatere cu Nicolas Pellissier - lector la Facultatea de ziaristică - București, și Alic Mârza - jurnalist ■ 22,50 Country music ■ 23,00 Închiderea programului.

TELE M

Se lucrează la modificarea grilei de program.

RADIO NORD- EST (72,44 MHZ)

6,00 "Micul dejun" - program matinal de știri și informații din actualitatea locală, buletin meteo, buletin rutier, informații utilitare, horoscop, agenda, buletine de știri (7,00, 8,00, 9,00), muzică ■ 9,05 "Foaia de pontaj" (buletine de știri la orele 10,00, 11,00, 13,00, rubrica sportivă la ora 10,30) ■ 13,05 "Siesta FM" (14,40 Infosport, buletine de știri la orele 15,00, 16,00) ■ 16,05 "Turnul de control" - reportaje, interviuri, relatări din actualitatea locală, transmisii telefonice, știri, informații, cancan-uri, muzică (16,45 rubrica "Financiarul"; buletine de știri la orele 17,00, 18,00, 20,00) ■ 21,00 Retrospectiva zilei ■ 22,30 90' blues și jazz. Realizator: George Pînzaru ■ 0,00 Music non-stop.

RADIO IAȘI

6,00 Diminețile noastre ■ 9,05 Radiosfera ■ 12,40 Corespondența radio - muzică populară ■ 13,00 Radiojurnal București ■ 14,05 Întîlniri... pe unde medii ■ 16,00 Radiograme ■ 18,00 Știri ■ 18,05 Corespondența radio - muzică ușoară ■ 18,30 Corespondența radio - muzică populară ■ 19,00 Știrile serii, meteo ■ 19,10 Vedete în recital ■ 19,40 Teatru scurt ■ 20,00 Valsuri și tangouri ■ 20,30 Pagini muzicale celebre ■ 21,00 Evenimentele zilei, sport, meteo ■ 21,20 Jazz în comentariu și sunet.

RADIO VOX T

Emite non stop pe frecvența 70,76 MHz.

RADIO CONTACT (92 FM STEREO)

6,00 Bună dimineața, Iași! ■ 6,40; 7,40; 8,40 Contact horoscop ■ 7,50 Revista presei ■ 8,50 Agenda culturală ■ 9,05 Microbiografie sonoră ■ 23,00 Music non-stop. Buletine BBC: 6,00; 7,30; 14,00; 18,00; 21,00. Grupaje informative Radio Contact: 8,30-17,30 (din oră în oră); ultimul - la 19,30.

TEATRUL NAȚIONAL

Teatrul Național "V.Alecsandri" prezintă astăzi, la orele 19,00, spectacolul cu piesa "Proștii sub clar de lună", de Teodor Mazilu.

SPITALE DE GARDĂ

Spitalul "Parhon" (tel. 140337) Clinica IV Medicală, Clinica II Chirurgie, Clinica II Obstetrică.

FARMACII DE GARDĂ

Farmacia nr. 2 Piața Unirii (tel. 116029).

CINEMATOGRAFE

■ **Cinematograful "Victoria"** (Telefon: 112502); **"Doamna Doubtfire, tăticul nostru trăsnit"**, producție SUA, 1993, comedie cu Robin Williams în travesti. Film distins cu Globul de Aur și premiul Oscar 1994; orele: 9,00; 11,30; 14,00; 16,30; 19,00.

■ **Cinematograful "Republica"** (Telefon: 114327); **"Ei trăiesc"**, producție SUA, 1989. Thriller SF cu John Carpenter, orele: 9,00; 11,00; 13,00; 15,00; 17,00; 19,00.

■ **Cinematograful "Copou"** (Telefon: 145738): **"Firma"**, producție SUA, 1993. După romanul lui John Grisham. Regia: Sydney Pollack. Cu: Tom Cruise, Gene Hackman, Holly Hunter; orele: 9,00; 13,00; 15;45; 18,30.

■ **Cinematograful "Dacia"** (Telefon: 164740): **"În bătaia puștii"**, producție SUA, 1993, Thriller polițist cu Clint Eastwood; orele: 9,00; 11,30; 14,00; 16,30; 19,00.

■ **Cinematograful "Tineretului"** (Telefon: 117178): **"Robin Hood. Bărbați în izmene"**, producție SUA, 1993. Parodie în regia lui Mel Brooks. Orele: 9,00; 11,00; 13,00; 15,00; 17,00; 19,00.

■ **Videoteci**

- Sala din str. Sf. Andrei nr. 17, orele: 9,00; 11,00; 13,00; 15,00; 17,00; 19,00;
- La sala mică a cinematografului "Republica" (orele: 10,00; 12,00; 14,00; 16,00; 18,00; 20,00).

„M. EMINESCU" IAȘI

IAȘI

S.C. Antibiotice a majorat prețul medicamentelor

Începînd cu data de 1 aprilie a.c., S.C. Antibiotice S.A. din Iași a majorat prețurile medicamentelor de uz uman pe care le produce. Creșterea costului acestor produse s-a făcut în baza negocierii dintre Ministerul Sănătății cu Ministerul Finanțelor și, bineînțeles, cu fabrica producătoare. Conform noilor prețuri, majorările diferă de la un medicament la altul, fiind cuprinse între 30% și 50%. Astfel, prețul unui gram de carbenicilină (antibiotic folosit pentru infecții puternice) a crescut de la 1.450 lei la 2.000 lei; un gram de ampicilină costă, după majorare, 1.300 lei, prețul vechi fiind de 870 lei etc. Ultima majorare a prețului la medicamentele de uz uman a avut loc la data de 1 ianuarie, conform H.G. 206/1993. **(Mihaela CĂNĂNĂU)**

EXTERN

Aleksandr Rutkoi cere înlocuirea conducerii de la Moscova

SPORT

Avancronica unui meci extraordinar de important

U.Cluj - Penicilina Iași

pentru promovarea în Superliga de volei feminin

MIERCURI
6 APRILIE 1994
An IV,
Nr. 79 (835)
8 PAGINI - 150 LEI

cotidian de informații

Monitorul

Înainte de a anunța Poliția, Salvarea sau Pompierii, sunați la MONITORUL!
Telefon: 17.25.57

Director onorific: AUREL LEON
Redactor șef: DAN RADU

Un super-polițist electronic ajută Poliția ieșeană

DETECTORUL DE MINCIUNI

■ ***Persoana anchetată poate refuza testarea, dar acest lucru se întîmplă destul de rar ■ o minciună spusă conștient produce modificarea unor parametri psiho - fiziologici***

Cunoscut mai ales din filmele americane, "detectorul de minciuni" există și la Iași și este folosit din ce în ce mai mult de organele de anchetă penală, pe baza art. 112-113 din Codul de procedură penală. La Poliția Județeană, unde se găsește, aparatul este cunoscut sub numele de biodetector de stress emoțional și de el se ocupă maiorul Vasile Bălan, de profesie psihosociolog, care lucrează de aproape 15 ani cu astfel de aparate. "Detectorul de minciuni" de la Poliția Județeană Iași este achiziționat de curînd, în decembrie 1993, fiind fabricat de o firmă din statul Indiana, Statele Unite ale Americii. Poligraful este amplasat într-o cameră specială, cu pereții tapetați cu un material de culoare albastră. Mediul ambiant este foarte important pentru succesul testării. Se caută, pe cît posibil, ca "subiectul" să nu fie stresat de nimic în momentul examenului de biodetecție. La fel de importantă este starea fizică și psihică a celor testați. O simplă răceală sau un alt amănunt, poate altfel nesemnificativ, ar compromie examinarea. După cum povestește maiorul Vasile Bălan, "a fost adus pentru biotestare un individ mai pletos, căruia îi venea părul în ochi. I-am zis atunci: te rog, lasă-mă să te pieptăn și să-ți dau părul din ochi, pentru că dacă-ți mai miști capul nu facem nimic. L-am pieptănat cu pieptănul meu și am reușit să-l testez".

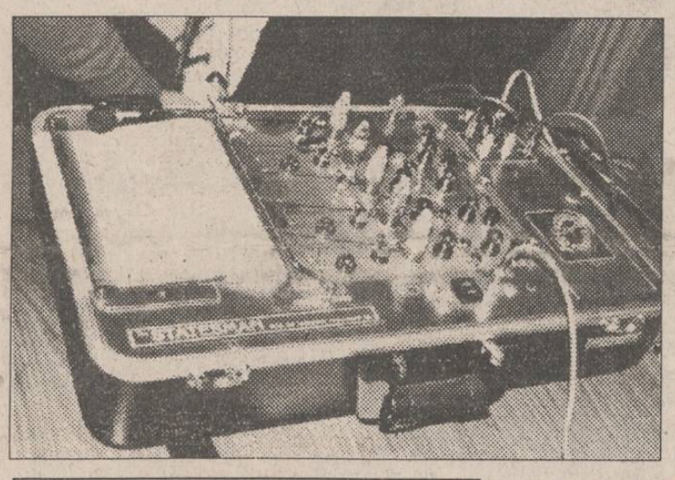

Deci, examinații trebuie să fie perfect sănătoși, în stare fizică și psihică bună. Sînt excluși de la un astfel de examen bolnavii psihic, alcoolici, gravidele, precum și minorii.

Înainte de testare, celor investigați li se prezintă aparatul, modul în care va decurge examinarea. În cazul în care subiectul este de acord cu examenul, completează și semnează o "declarație de consimțămînt la examinare", prin care ia cunoștință anticipat de întrebările ce i se vor pune, declară că asupra sa nu s-au făcut presiuni fizice sau psihice și că este într-o stare psiho-medicală bună. Persoana anchetată poate să refuze testarea cu "detectorul de minciuni", din diferite motive, dar acest lucru se întîmplă destul de rar. Din contră, cei care se știu nevinovați solicită de bunăvoie supunerea la acest test.

După îndeplinirea acestor formalități, persoanei investigate i se fixează senzorii aparatului: două manșoane - care sînt puse în dreptul toracelui și abdomenului - înregistrează respirația toracică și abdominală, doi senzori, care sînt fixați la degetele mîinii drepte, înregistrează electroconductibilitatea, tensiometrul pentru tensiunea arterială și încă un senzor la mîna dreaptă - pentru înregistrarea pulsului. Variația acestor parametri este înscrisă pe o diagramă. Subiectul trebuie să răspundă prin "da" sau "nu" la circa 10 întrebări. O minciună spusă conștient și voluntar produce anumite modificări ale acestor parametri psiho-fiziologici, ușor de depistat din aspectul diagramei și pe care omul nu are cum să și-i controleze. **(Cristina LECA, Teo POPESCU)** **(continuare în pagina 3)**

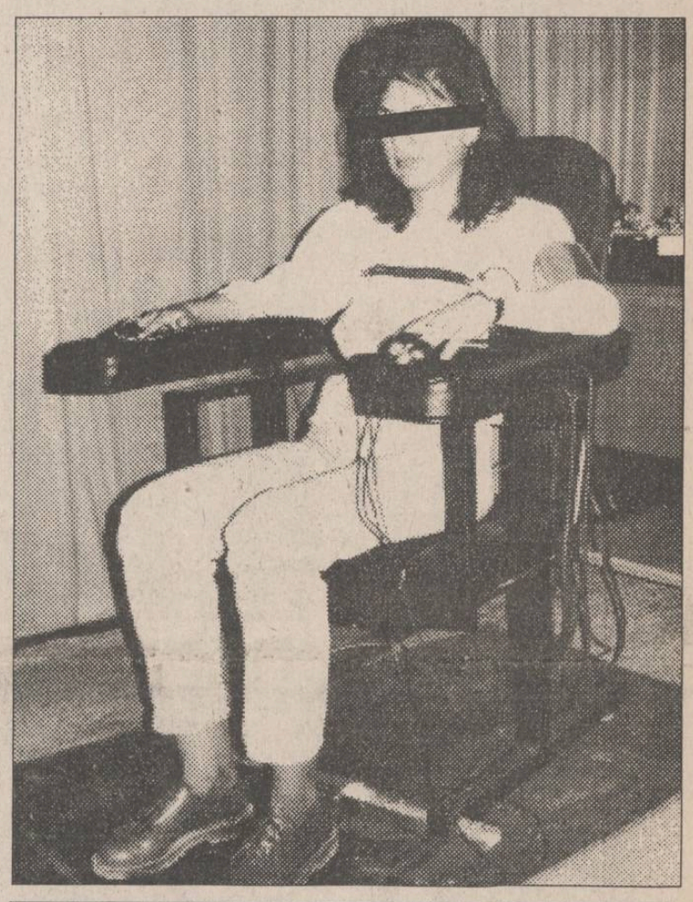

În fotografia din stînga, poligraful, supranumit și detectorul de minciuni. În dreapta, un subiect aflat la testare; se pot observa senzorii montați pe brațul stîng, pe torace, pe abdomen și pe degetele mîinilor, senzori cuplați cu poligraful.

NOUTĂȚILE ZILEI

Procesul "Caritas" a fost amînat pentru 3 mai

Curtea de Apel a amînat pentru data de 3 mai judecarea acțiunii formulate de societatea comercială "Caritas" împotriva ordinului emis de Prefectura Municipiului București și SAI. La ședința din 5 aprilie, cele două avocate angajate de Ion Stoica, Lidia Popescu și Iulia Hanc, au adus acte în sprijinul acțiunii lui Ion Stoica.

Pavel Graciov se pronunță pentru crearea unei armate unite a CSI

Crearea unei armate unice a țărilor Comunităților Statelor Independente este legată de existența unei mai strînse uniuni politice și economice, beneficiind de monedă unică, a apreciat ministrul rus al Apărării, Pavel Graciov, comentînd ideea președintelui Kazahstanului cu privire la crearea Uniunii Euro-Asiatice în cadrul CSI.

Un posibil accident chimic cu urmări grave

Specialiști ai Statului Major al Apărării Civile au informat Consiliul Local al municipiului Ploiești depre marea probabilitate al unui accident chimic și depre gravele consecințe ale acestuia asupra orașului. În condiții neprevăzute, (cutremure sau incendii), "Petrotel" SA (fostul Combinat Chimic Teleajen) cu cele 150 tone de acid clorhidric și "Petrobrazi" SA, datorită instalațiilor depășite tehnologic, pot arunca în aer nori otrăvitori de acid clorhidric care, purtați de vînt, se pot abate asupra Ploieștiului și face 5.000-10.000 victime între locuitorii acestuia.

România va încheia un Tratat cu Serbia

Vladislav Iovanovici, ministrul Afacerilor Externe al Republicii Serbia, a afirmat, că, în cadrul convorbirilor de ieri cu omologul său român, Teodor Meleșcanu, au fost abordate în aceeași măsură, problemele crizei iugoslave, cu referiri directe la conflictul din Bosnia și Herțegovina, și problematica relațiilor bilaterale. "Am avut un schimb de păreri foarte util asupra situației Balcanilor, iar semnarea Tratatului de colaborare dintre România și Serbia va marca un moment important în cadrul relațiilor noastre"

C.N.S.L.R FRĂȚIA își prezintă poziția față de ultimele taxe aprobate de Parlamentul României

Impozitul pe venitul agricol este considerat un abuz

Biroul Operativ al Uniunii Teritoriale C.N.S.L.R. - Frăția Iași a hotărît, în urma ședinței de ieri, 5 aprilie, să-și facă publică poziția față de ultimele măsuri ale Puterii.

În acest sens, Legea cu privire la impozitul pe venitul agricol este considerată un abuz, care va avea drept consecință pierderea masivă a proprietăților țărănești. Declarația președintelui Consiliului Județean, Ioan Amihăiesei (conform căreia țăranii au cerut impunerea impozitului pe venitul agricol), a fost caracterizată drept "cel puțin penibilă", avînd în vedere că situația proprietății asupra terenurilor agricole nu este nici pe departe clarificată. În România există, în momentul de față, peste șase sute de mii de procese pe rol, privind aplicarea Legii fondului funciar, au afirmat organizatorii conferinței de presă.

În privința ultimelor majorări de prețuri ale energiei electrice și combustibililor, Biroul Operativ al Uniunii apreciază: "Trebuie atrasă atenția cetățenilor că pasivitatea față de aceste măsuri excesive ne va aduce pe toți în pragul unei sărăciri totale".

S-a precizat că reprezentanții Uniunii s-au consultat, în ultima perioadă, cu o serie de parlamentari ieșeni, singurii care au refuzat astfel de întîlniri fiind reprezentanții Partidului Democrației Sociale din România. Acest lucru demonstrează, în opinia sindicaliștilor, că "reprezentanții partidului de guvernămînt nu țin cont de părerea electoratului, ei votînd numai așa cum le dictează interesele de partid". **(Dorin IACOB)**

3.000 de elevi din județul Iași au păduchi sau rîie

■ ***elevii depistați nu vor fi primiți în școli 3 zile, timp în care se vor trata la domiciliu***

La începutul săptămînii viitoare, Inspectoratul de Poliție Sanitară Iași va întreprinde o amplă acțiune de control în toate unitățile de învățămînt de pe raza județului Iași. Scopul acțiunii constă în depistarea și tratarea elevilor care au păduchi sau rîie (scabie). "Elevii depistați nu vor fi primiți în școli trei zile, timp în care vor trebui să se trateze la domiciliu", ne-a declarat Mihaela Ghineț, medic la Laboratorul de igienă școlară din cadrul Inspectoratului de Poliție Sanitară Iași. În urma controlului efectuat la începutul trimestrului II, în județul Iași au fost depistați 2747 de elevi care aveau păduchi, dintre care 1150 elevi sînt din orașul Iași, iar din mediul rural 1597. Din grafice întocmite de Inspectoratul de Poliție Sanitară Iași reiese că cele mai multe cazuri au fost întîlnite în localitățile Rediu, Tomești, Răducăneni și Voinești. La casele de copii situația este alarmantă: 20% din elevi au scabie sau păduchi. "Cei de la casele de copii care sînt prinși că au păduchi sînt tunși zero, apoi sînt tratați", ne-a precizat medicul Mihaela Ghineț. Tratamentul se face cu ajutorul unei soluții numite "pediculmol", care, însă, nu poate distruge lindinii (ouăle păduchilor), așa încît, de multe ori, după un timp, păduchii reapar în părul elevilor. Față de anii anteriori, s-a înregistrat o ușoară creștere a numărului de elevi contaminați cu păduchi sau rîie. **(Dan FODOR)**

Generalul Viorel Cheptine a fost prins la braconaj

■ ***evenimentul nu a fost consemnat în nici un raport, iar fapta generalului a rămas nepedepsită***

Din surse care au cerut să li se păstreze anonimatul am aflat că, duminică, 20 februarie 1994, o echipă de control, formată din angajați ai filialei Iași ROMSILVA, a auzit focuri de armă în pădurea Grozești, din Ocolul Silvic Răducăneni. Bănuind că vor găsi cîțiva braconieri, membrii echipei de control s-au deplasat în direcția de unde s-a auzit focul de armă. Acolo l-au găsit pe generalul Viorel Cheptine. Acesta, deși nu deținea o autorizație eliberată de Asociația Județeană de Vînătoare și Pescuit Sportiv, care să-i permită vînătoarea în afara sezonului, a fost găsit cu arma în mînă.

Evenimentul nu a fost consemnat în nici un raport iar fapta generalului a rămas nepedepsită și mai ales ascunsă opiniei publice. Surse neoficiale, dar demne de încredere, ne-au declarat că din echipa de control făcea parte și Florin Munteanu, directorul "Romsilva". Întrebat despre acest eveniment, acesta a negat că ar avea cunoștință despre fapta generalului Cheptine. "Nu l-am depistat eu și nici nu cred că a fost prins în pădurile din patrimoniul "Romsilva", pentru că ar fi trebuit să primesc un raport de la subordonații mei", a declarat Florin Munteanu. Nu am putut afla dacă generalul apucase să împuște ceva, însă, dacă o eventuală anchetă ar descoperi acest lucru, comandantul Marii Unități ar fi pasibil de o amendă și de plata unor despăgubiri pentru animalul ucis, de excluderea din rîndul vînătorilor sportivi, ceea ce ar implica ridicarea permisului pentru arma de vînătoare. **(Nicolae MANOLIU)**

Cine poate declanșa un război mondial?

Un sondaj efectuat pe un eșantion de 1000 de persoane în Japonia, Germania, Statele Unite și Marea Britanie a relevat diversitatea și divergența de opinii manifestată de cetățenii acestor țări față de cea mai mare amenințare la adresa păcii mondiale. Statele Unite și Marea Britanie consideră că Orientul Mijlociu reprezintă butoiul cu pulbere care ar putea dinamita pacea mondială. În Japonia, 21% din cei chestionați consideră Rusia cea mai mare amenințare, în timp ce 22% se tem cel mai mult de SUA. Puternicele sentimente antiamericane ale japonezilor au fost determinate de manevrele de intimidare executate în ultima vreme de militarii americani. Singurul consens rezultat în urma sondajului a fost neîncrederea tuturor față de Moscova, în ciuda renunțării la comunism pe care o invocă rușii. În privința zonei de pe glob care ar trebui să preia rolul Rusiei de contragreutate militară în echilibrul mondial de forțe, sondajele s-au arătat favorabile cu precădere Japoniei, Chinei și Europei de Vest, informează "International Herald Tribune".

Ţintaşii întunericului

A început campionatul de popice pentru nevăzători

■ *concurenţii orbi pot arunca cel mult o sută de bile*

Conform calendarului cultural-sportiv, ieri a început, la moderna arenă CFR, Campionatul de popice organizat de filiala Iaşi a Asociaţiei nevăzătorilor. Concursul are loc în perioada 5 aprilie - 12 mai 1994, cînd se vor desemna cîştigătorii ce vor reprezenta filiala Iaşi la faza zonală de la Suceava.

Explicaţia faptului că această fază a concursului se desfăşoară într-o perioadă mai lungă este că nevăzătorii au nevoie de mai mult timp pentru antrenament şi pentru acomodare cu pista.

Participanţii se împart în trei categorii: nevăzători total (b1), nevăzători parţial cu rest de vedere (b2) şi nevăzători parţial (b3). Fiecare grupă va trebui să desemneze pentru faza zonală cîte doi băieţi şi o fată.

Regulamentul desfăşurării unui asemenea gen de concurs diferă de cel obişnuit prin faptul că băieţii beneficiază de 25 de bile pentru fiecare pistă, deci, în total, 100 de bile (sînt patru piste), iar fetele - de 20 bile pentru fiecare pistă, deci 80 de bile. După epuizarea numărului de bile afectat, se totalizează punctele, adică numărul de popice doborîte de fiecare concurent.

Dintre participanţi, putem numi pe: Mihalache Ion, Andrieş Florin, Iordache Virgil - nevăzători total; dintre cei nevăzători parţial menţionăm pe: Balaur Gheorghe (locul I pe ţară, anul trecut), Mihaela Adoronie (finalistă, anul trecut), Tescu Constantin, Mazuru George (finalist, anul trecut). Anul acesta, finala se va desfăşura la începutul lunii iunie, la Tîrgu Mureş. **(Flaviu MONCEA)**

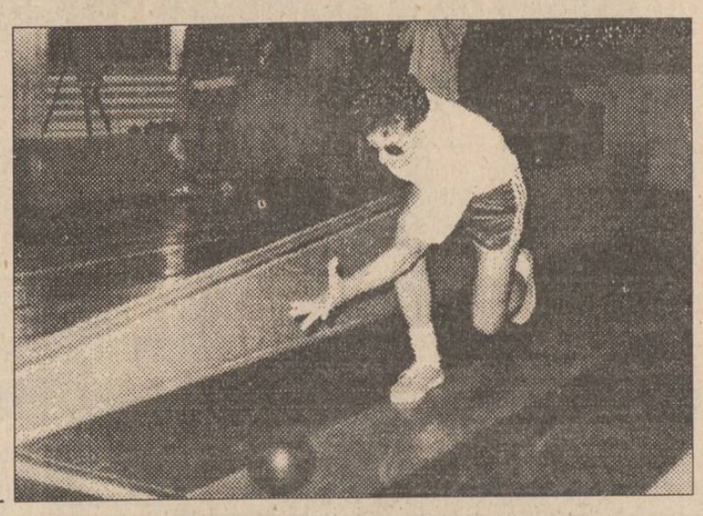

În fotografie, unul dintre nevăzătorii ieşeni care participă la Campionatul de popice

A fost certificat statutul fantomatic al Fundaţiei pentru Tineret din Iaşi

■ justiţia ieşeană a tipărit hotărîrea judecătorească privind nulitatea constituirii fundaţiei

Judecătoria Iaşi a emis recent o hotărîre prin care se constată nulitatea absolută a procesului verbal de constituire a Fundaţiei pentru Tineret a judeţului Iaşi, încheiat la data de 19 iulie 1990. Precizăm că această hotărîre a fost pronunţată în şedinţă publică, în urmă cu o lună de zile, însă a fost tipărită şi înmînată părţilor aflate în conflict - S.C. Iuventus S.A. şi Fundaţia pentru Tineret - abia acum. Împotriva acestei sentinţe se poate face recurs în termen de 15 zile.

Motivele care au stat la baza adoptării acestei hotărîri judecătoreşti sînt următoarele: fantomatica Fundaţie pentru Tineret nu a putut pune la dispoziţie instanţei statutul organizaţiei; organizaţiile care compun Fundaţia pentru Tineret nu au fost înscrise în Registrul de Stat, registru care cuprinde organizaţiile non-profit. În plus, procesul verbal cu membrii fondatori ai organizaţiei nu este în formă autentică (nu a fost autentificat la Notariat).

Practic, prin această hotărîre iese la iveală o situaţie paradoxală: o fantomatică organizaţie, care nu a funcţionat niciodată legal, a risipit fondurile UTC, în valoare de 27 milioane lei, la care se adaugă diverse fonduri primite din partea Ministerului Tineretului şi Sportului. **(Costel STROESCU)**

Restructurări în rîndul ceferiştilor

■ Disponibilizări de personal în Regionala Iaşi

Începînd cu 1 aprilie, au fost disponibilizaţi de la SNCFR, regionala Iaşi, optsprezece muncitori necalificaţi de la secţia L (linii) şi aproximativ douăzeci de salariaţi de la secţia de instalaţii.

Dl. Victor Condurache, liderul sindicatului din ramura mişcare comercial, ne-a declarat că, deşi se preconizează ca începînd cu 1 mai, la nivel naţional, 60.000 de salariaţi să devină şomeri, eşalonat, cîte 20.000 pe an, iar în Regionala Iaşi - aproximativ 2.500 pe an, s-au înfiinţat totuşi două noi divizii. Una dintre ele, divizia de resurse umane, are rolul de a prognoza, în funcţie de situaţia economică şi de structura personalului calificat, necesităţile de personal, iar cealaltă divizie urmăreşte evaluarea patrimoniului (inventar şi gestiune), fapt ce a presupus noi angajări de personal. **(Anca SĂLCEANU)**

■ Pensionări obligatorii

Printr-o recentă notă telefonică transmisă de către conducerea SNCFR la toate regionalele CFR din teritoriu, precum şi la Direcţiile judeţene de Muncă şi Protecţie Socială, a fost dispusă măsura pensionării obligatorii a personalului din cadrul SNCFR, care îndeplineşte condiţiile legale de vîrstă şi vechime integrală în muncă. Conform precizărilor făcute în notă, SNCFR încearcă, prin această măsură, reducerea cheltuielilor de salarizare şi disponibilizarea (prin trimiterea în şomaj) a unui număr cît mai mic de angajaţi. La Direcţia Muncii şi Protecţiei Sociale Iaşi au fost depuse pînă acum 127 dosare de pensionare, cu termen limită de soluţionare la data de 1 iulie 1994.

Victor Condurache, liderul sindicatului mişcare-comercial

Pensionarea obligatorie este făcută la cererea SNCFR, în baza articolului 63 (modificat) din contractul colectiv de muncă, semnat de conducerea SNCFR cu sindicatele din ramură, şi a articolului 130, litera g, din Codul muncii. **(Sandu TACU)**

Ţăranii din Tomeşti sînt gata să se răscoale

■ *"conducerea SC Bucium SA este un fel de stat în stat", afirmă secretarul Primăriei*

Un grup de 122 ţărani din comuna Tomeşti, judeţul Iaşi, au înaintat un memoriu la Primăria din comună, în care-şi revendică dreptul de proprietate asupra a 376 ha teren agricol, aflat în acest moment în administrarea S.C.A. Bucium S.A. Celor 122 de persoane nu le este recunoscută calitatea de acţionar în cadrul societăţii, ele neputînd beneficia de prevederile Legii 46/1992, care se referă la drepturile acţionarilor care deţin pămînt în cadrul fostelor IAS-uri. Constantin Agape, secretarul Primăriei Tomeşti, ne-a declarat: "Conducerea actuală a S.C.A. Bucium S.A. nu respectă prevederile Legii 18/1991, fiind un fel de stat în stat. Actele în arhivele statului dovedesc că proprietarii de drept ai terenului sînt ţăranii din comună. Consider că amînarea voită a rezolvării acestei probleme va duce la creşterea tensiunii în rîndul sătenilor şi la apariţia unui nou punct de conflict pe harta judeţului Iaşi, în ceea ce priveşte aplicarea Legii fondului funciar". **(Sandu TACU)**

"Administraţia locală vrea să transforme R.A. "Termoficare" în muzeu"

■ afirmă Arcadie Dubeţ, directorul regiei de termoficare

Două camere din actualul sediu al R.A. "Termoficare" (str. N. Gane) sînt solicitate de Muzeul Literaturii Române Iaşi pentru a înfiinţa în respectivul imobil Muzeul "Nicolae Gane". Actualmente, Muzeul Literaturii mai dispune de încă cinci camere din aceeaşi clădire, camere obţinute de la R.A.T. la insistenţa primarului Constantin Simirad, care a promis, în schimb, că va acorda regiei un spaţiu din zona Codrescu pentru o bază de intervenţie şi producţie. Ulterior, primarul a revenit asupra promisiunii şi l-a asigurat pe directorul Arcadie Dubeţ că-i va pune la dispoziţie un spaţiu în Şoseaua Naţională la nr. 47. Pînă acum, însă, această promisiune a rămas în acelaşi stadiu (de promisiune) iar noua cerere a Muzeului Literaturii obligă R.A. "Termoficare" să-şi reorganizeze serviciile. În nota adresată ieri Consiliului Judeţean Iaşi, directorul Arcadie Dubeţ prezintă situaţia dificilă a R.A.T., încheind astfel: "Rugăm organele Administraţiei Publice - locale şi judeţene - să stabilească dacă R.A.T. mai este necesară pentru Iaşi sau o transformăm şi pe ea în muzeu". **(Ovidiu LUNGU)**

Arcadie Dubeţ

ORASUL PE O COLOANĂ

■ *Şase căsătorii între români şi cetăţeni străini*

De la Oficiul Stării Civile aflăm că, de la începutul anului, s-au oficiat şase căsătorii între români şi cetăţeni străini, ultima căsătorie fiind încheiată pe 31 martie. Cei şase cetăţeni străini sînt: doi irakieni, un grec, un iordanian, un sirian şi o franţuzoaică. **(Laura SPOIALĂ)**

■ *George Emil Palade va fi invitat la Iaşi*

Academia Română organizează în perioada 24-27 mai 1994, la Sinaia, conferinţa "România şi românii în ştiinţa contemporană". Ineditul acestei manifestări îl constituie faptul că ea va fi prezidată de academicianul George Emil Palade, laureat al Premiului Nobel pentru medicină, descoperitorul unor organite celulare care-i poartă numele. Cu ocazia sosirii în ţară a acestui savant, originar din Iaşi, municipalitatea ieşeană a hotărît să-l invite pe reputatul academician în oraş. În timpul acestei vizite, Consiliul local Iaşi se va reuni într-o şedinţă extraordinară, pentru a-i decerna lui George Emil Palade titlul de "cetăţean de onoare" al municipiului Iaşi. Menţionăm că acest titlu i-a fost acordat savantului în 1992, tot în cadrul unei şedinţe a Consiliului local Iaşi. **(Ovidiu LUNGU)**

■ *O nouă amînare a procesului privind firma "Fulger Meridian"*

Ieri, la Judecătoria Iaşi, a fost amînată judecarea inculpatului Teodor Burcă, patronul jocului de întrajutorare "Fulger Meridian". Motivul amînării a fost lipsa principalului inculpat, Teodor Burcă, internat la Spitalul CFR, la secţia Dermatologie. La termenul de ieri, avocata N. Moşneguţu a cerut ridicarea sechestrului aplicat clientei sale, Doina Burcă, soţia inculpatului Teodor Burcă. Aceasta a arătat că cei doi soţi au divorţat în octombrie 1992, bunurile fiind partajate încă de atunci. În urma partajului, Doinei Burcă i-a revenit un apartament şi un teren în zona Copou. Organele de anchetă au pus sechestru asiguratoriu pe aceste bunuri, deşi trecuseră mai bine de 10 luni de la hotărîrea definitivă a instanţei în ceea ce priveşte divorţul soţilor Burcă. **(Adina SCUTELNICU)**

■ *Ce lucrări de asfaltare vor fi executate în acest an*

Directorul R.A. Citadin, Mihai Teodorescu, şi directorul Direcţiei Tehnice din Primăria Iaşi, Radu Onofrei, au definitivat programul regiei pe anul în curs. Dintre priorităţi, se impune refacerea spaţiului de pe care au fost dezafectate chioşcurile metalice din Tîrgu Cucului, a spaţiilor verzi, plantarea de trandafiri şi amplasarea de bănci în parcurile din zonele Anastasie Panu, Rîpa Galbenă şi Biserica Lipovenească. Se vor realiza plombări pe străzile Bucium, Sărărie, Lascăr Catargi, Metalurgiei şi pe bulevardul Independenţei. Pe Splai Stîng Bahlui va fi dată în folosinţă o nouă bandă de circulaţie. Regia are în vedere, de asemenea, asfaltarea Bazarului. O iniţiativă deosebit de utilă pentru un oraş de cultură este reînnoirea semnalizării rutiere şi a indicatoarelor către casele memoriale, muzee şi bazele de agrement. **(Tudor MITASOV)**

■ *Alte rezultate ale elevilor ieşeni la olimpiadele naţionale*

La faza naţională a Olimpiadelor de limbi străine, elevii ieşeni au obţinut rezultate meritorii. Raluca Manoliu (clasa a XII-a, Liceul Naţional) şi Mihaela Buhăian (clasa a X-a, Liceul "Mihai Eminescu") s-au clasat pe locul I la faza naţională a Olimpiadei de franceză. La aceeaşi competiţie, elevii ieşeni au mai obţinut un premiu II, un premiu special şi patru menţiuni. La Olimpiada de engleză, ieşenii au fost recompensaţi cu un premiu II, un premiu III şi şase menţiuni, iar la germană au obţinut un premiu II şi un premiu III. La Olimpiada de Psihologie-Pedagogie, elevii din Iaşi au intrat în posesia a două premii II şi trei menţiuni. **(Dan FODOR)**

Tîrgul textilelor de la Iaşi a devenit o manifestare inutilă

■ *marile firme cu capital de stat din Iaşi, producătoare de materiale textile, au o participare simbolică*

Cea de-a şasea ediţie a Tîrgului Textilelor de la Iaşi, a cărei deschidere oficială a avut loc ieri în holul hotelului Unirea, se anunţă a fi o manifestare inutilă. Numărul redus al participanţilor, doar nouăsprezece firme, din care numai patru din alte judeţe, demonstrează dezinteresul pentru expoziţia organizată de Camera de Comerţ şi Industrie (CCI) Iaşi.

Deşi pare de necrezut, cele mai mari societăţi comerciale cu capital de stat din Iaşi, cu activitate în producţia textilelor, Iaşitex S.A. şi Terom S.A., au o participare nesemnificativă. Cele două firme îşi expun produsele într-o boxă comună, a cărei suprafaţă este mai mică decît cea închiriată de una dintre societăţile comerciale particulare participante. În plus, prezentarea fibrelor artificiale, a ţesăturilor şi a confecţiilor textile ale celor două firme este făcută după aceleaşi reguli vechi: produsele sînt atîrnate de nişte fire de nylon, într-un cadru static. Nici una dintre ele nu foloseşte măcar o instalaţie video pentru prezentarea dinamică a propriilor produse (în cazul în care nu s-au putut aloca fonduri pentru organizarea unei parade a modei).

Practic, nici firmele particulare participante la această ediţie a Tîrgului Textilelor se pare că nu vor avea prea multe lucruri de cîştigat. Manifestarea a devenit, în acest an, o reuniune de familie a patronilor societăţilor comerciale particulare din domeniu.

Singurii care ar putea fi atraşi de expoziţia de produse textile sînt doar turiştii sau oamenii de afaceri cazaţi în hotelul Unirea. Aceasta se datorează faptului că unul dintre participanţii la Tîrg nu vinde produse similare cu cele expuse, drept pentru care cetăţeanul de rînd din Iaşi nu are motivaţia pentru a vizita această expoziţie.

La toate acestea se adaugă şi lipsa la deschiderea oficială a Tîrgului a unor reprezentanţi ai conducerii administraţiei locale, fapt ce demonstrează anonimatul în care se desfăşoară manifestarea.

În concluzie, cea de-a şasea ediţie a Tîrgului Textilelor de la Iaşi poate fi considerată un insucces, atîta timp cît nu atinge nici pe departe scopul propus. Dacă nu se vor adopta măsuri concrete de restructurare a activităţii organizatorice pentru viitoarele ediţii, cel puţin printr-o mediatizare la nivel naţional, toate bunele intenţii ale CCI Iaşi vor fi sortite eşecului. **(Alin TOCAN)**

Plutonierul infractor

Ieri, 5 aprilie, instanţa de judecată a Tribunalului Militar Iaşi a audiat un nou martor în procesul intentat plutonierului Radu Ionel, gardian la Centrul de Reeducare a Minorilor Oneşti. Inculpatul a comis un accident de circulaţie, pe 10 iulie 1993, în zona localităţii Tîrgul Trotuşului din judeţul Bacău. Victima acestui accident, biciclistul Georgel Badea, în vîrstă de 15 ani, a scăpat din fericire nevătămat. La cîteva zile după accident, Radu Ionel a încercat să fure de la S.C. Transfer Impex S.R.L. o baterie de acumulator auto. Procesul continuă. **(A. SCUTELNICU)**

Harta turistică a Basarabiei

Prof. dr. Alexandru Puiu Tacu, directorul Institutului de cercetări economice "Gh. Zane" din Iaşi, şi prof. dr. Ion Talabă sînt autorii unei originale "Hărţi culturale şi turistice a Republicii Moldova". Aceasta va fi pusă în vînzare în cursul lunii viitoare. Harta este un unicat în domeniu datorită metodei de realizare. Obiectivele au fost fotografiate şi apoi, la scară micşorată, redate cu fidelitate pe hartă. Pe verso sînt prezentate date despre factorii geografici, geomorfologici, un expozeu istoric şi lista obiectivelor turistice de pe hartă, cu explicaţii minuţioase în dreptul fiecăruia.

Publicarea hărţii a fost posibilă cu sprijinul financiar al Ministerului Tineretului, Sportului şi Turismului al Republicii Moldova. Profesorul A.Tacu ne-a declarat că este în pregătire şi publicarea variantei în limba engleză a hărţii. Exemplarele vor fi distribuite mai întîi ambasadelor din străinătate ale Republicii Moldova, fiind un excelent mijloc de popularizare a valorilor spirituale ale Basarabiei. **(Gynella PARFENIE)**

NOU! INVESTIŢIA VIITORULUI!

ÎN ATENŢIA AGENŢILOR ECONOMICI ŞI A PERSOANELOR FIZICE

S.C. "SURSA MOLDOVEI" S.A.

societate cu profil bursier, membru cu drepturi depline al BURSEI MARITIME DE MĂRFURI CONSTANŢA, reprezentant naţional INTERSTOCK în BURSA ROMÂNĂ DE MĂRFURI - Bucureşti, anunţă:

DESCHIDEREA BURSEI DE MĂRFURI A MOLDOVEI

prin majorarea capitalului social existent.
Persoanele fizice şi juridice care doresc să devină membri acţionari pot solicita cereri de adeziune pînă la data de 1.05.1994.
Capitalul minim ce poate fi subscris este de:
500.000 lei pentru persoane juridice
100.000 lei pentru persoane fizice.
Relaţii şi distribuire de formulare la sediul firmei, Calea Chişinăului 17, etaj 4, telefon 127118.

MOLDOMOBILA
Str. Bucium nr. 34

organizează concurs

Pentru ocuparea unui post de **economist** (bărbat) pentru activitatea de comerţ exterior

Condiţii:
- **absolvent al A.S.E.** de preferinţă Facultatea de Comerţ exterior;
- **cunoaşterea unei limbi străine** (engleză);
- **vechime în activitate de minim 5 ani.**
- **vîrsta maximă 35 ani;**

Cererile se depun la sediul unităţii pînă la data de 15.04.1994.
Relaţii suplimentare la biroul S.P.I., telefon 134620/121.

SPECIAL FIRMA NEST
oferă en - gros pentru :
pizzerii - restaurante
✦ Salată de ardei capia import 2150 lei
✦ Salată asortată de legume import 2150 lei
✦ Ketchup "PHILICON" import 340 g 1245 lei
patiserii, cofetării
✦ Praf de copt import seturi de 10 pachete 735 lei/set
✦ Zahar vanilat import seturi de 10 pachete 735 lei/set
Preţurile nu includ TVA
DEPOZIT
str. C.A. Rosetti, nr.1 (Podu de Fier), lîngă Agenţia Loto-Prono
Program:
luni-vineri 9^00-18^00
sîmbătă-duminică 10^00-13^00

S.S.I SINTA S.A.
Calea Ţutora 17 Iaşi Fax - 137887 Tel. - 136077
Distribuitor de tehnică de calcul al cunoscutelor firme
ZENITH DATA SYSTEMS, SIMENS NIXDORF, ICE -FELIX
vă oferă prin magazinele de la sediu:
- PC - uri din gama 286, 386 486 în diferite configuraţii
- Subansamble şi piese de schimb necesare reconfigurării calculatoarelor proprii
- Imprimante
- HC - 91 şi HC - 2000
- Maşini de scris electronice cu caractere româneşti (import Germania)
- Toată gama de materiale consumabile (dischete, benzi magnetice, riboane, tonere, developer, cleaning kit-uri etc.)
- Hîrtie pentru calculator format A3, A4 (import), xerox
- Cărţi şi reviste de specialitate
- TV alb - negru, antene parabolice

Consultanţă prin inginerii de vînzări
Service, garanţie şi postgaranţie prin specialiştii firmei
SINTA
Program 8.00 - 16.00 Telefon magazin127116

Un super-polițist electronic ajută Poliția ieșeană

DETECTORUL DE MINCIUNI

■ aparatul a fost achiziționat în decembrie 1993 din SUA ■ o simplă răceală a celui testat compromite examinarea ■ sînt excluși de la examinare bolnavii psihic, alcoolicii, gravidele și minorii ■ cei care se știu nevinovați solicită de bună voie supunerea la "detectorul de minciuni" ■ rezultatele testării nu sînt probe în justiție ■

(continuare din pagina 1)

Primele două întrebări care i se pun cetățeanului sînt neutre, banale. Răspunsurile nu pot crea emoții: "te cheamă... ?", "locuiești în Iași?". Urmează o întrebare relevantă, care îl aduce pe cel testat la subiectul discuției. Apoi, i se pune o altă întrebare banală, de exemplu: "porți ochelari de vedere?", după care urmează, la mijlocul testului, întrebarea esențială: "tu ai făcut fapta cutare?". Astfel, întrebările cu răspuns relevant alternează cu cele banale. Ultima întrebare este de control general: "ai spus adevărul pînă acum?". Dacă omul a mințit cel puțin o dată apar modificări în diagramă, care sînt, de obicei, sugestive.

Pentru a se convinge de obiectivitatea "detectorului de minciuni", reporterii noștri au fost supuși la o astfel de examinare. Vă prezentăm alăturat diagrama care arată că fotoreporterul cotidianului "Monitorul" nu a mințit la o întrebare destul de indiscretă.

Din păcate, concluziile la care se ajunge după o testare cu detectorul de minciuni nu sînt privite cu cea mai mare încredere. Dan Bădărău, prim procuror al Parchetului de pe lîngă Tribunalul Iași, a declarat că rezultatele acestui test nu constituie probă în justiție și, de altfel, investigațiile cu Poligraful nici nu prea sînt solicitate de procurori în decursul unei anchete. Acest sistem este folosit cu mare succes doar în Statele Unite și Japonia, unde examinatorul este chemat ca martor în instanță.

Această neîncredere nu este justificată, avînd în vedere că, pe baza investigațiilor cu "detectorul de minciuni", au fost rezolvate cîteva cazuri dificile. După doi ani de cercetări sterile, a fost depistat B.I. , cu ajutorul Poligrafului, ca autor al vătămării grave a unui paznic din comuna Nicolae Bălcescu. Acesta a fost bătut de B.I., rămînînd cu un picior mai scurt și cu o mînă anchilozată. Tot cu "detectorul de minciuni" a reieșit falsitatea alibiului lui B.D., din Bîrlad, care a jefuit și a violat o bătrînă singură, de 66 de ani. Infractorul susținea că în noaptea tîlhăriei a dormit la soția sa, internată la Spitalul de Boli Infecțioase din Bîrlad. "Detectorul de minciuni" i-a dat peste cap tot scenariul bine pus la punct și B.D. a fost condamnat.

"Lumea privește cu suspiciune acest aparat, deși nu le face nici un rău. De fapt, Poligraful este un aparat medical și investigația pe care o face are la bază metode științifice - oamenii nu trebuie să aibă nici un motiv de teamă. Iar dacă sînt nevinovați, "detectorul de minciuni" nu face decît să demonstreze acest lucru", a declarat maiorul Vasile Bălan.

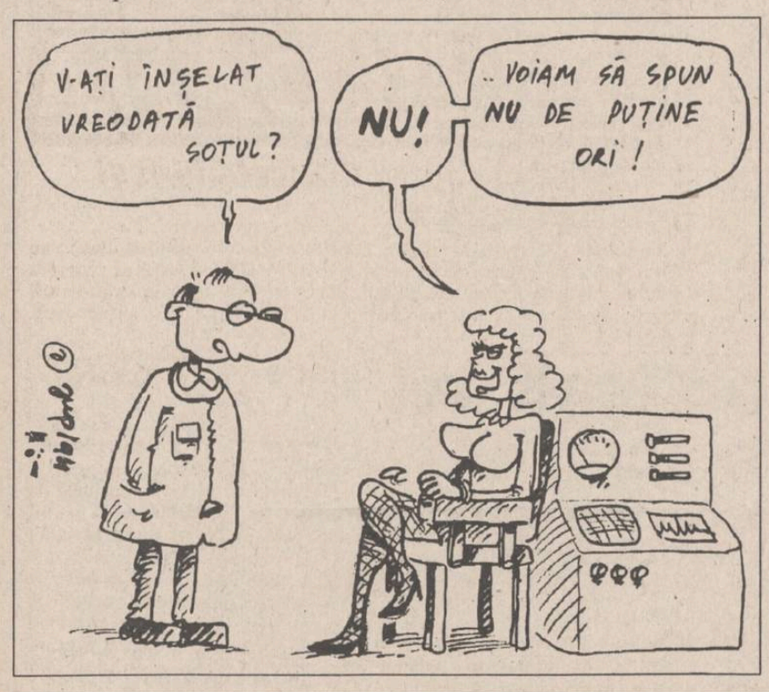

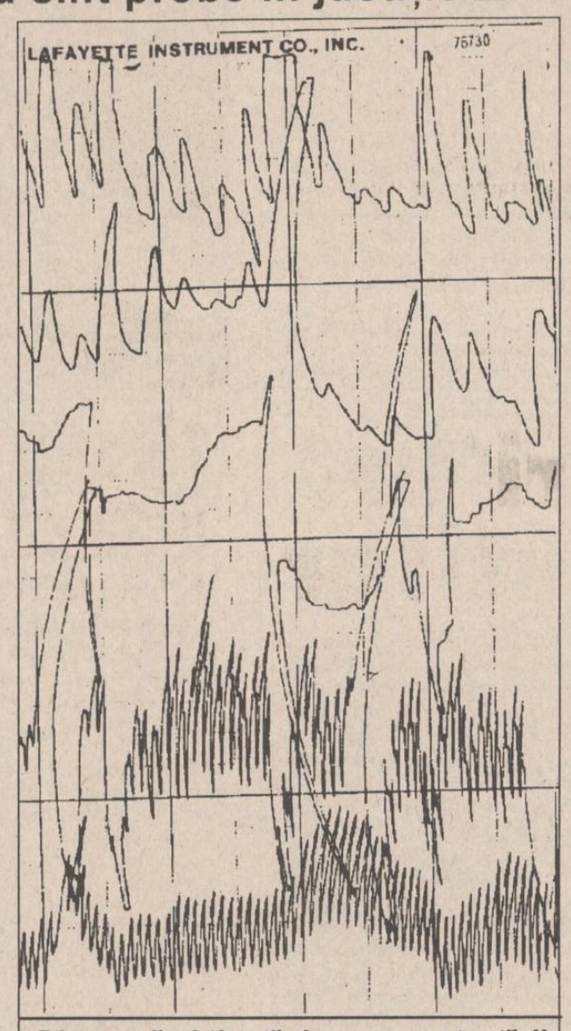

Diagramă obținută de pe urma testării la "detectorul de minciuni", în care apar variațiile parametrilor psiho-fiziologici testați: respirația (liniile de jos, mai apropiate), pulsul (linia din mijloc) și tensiunea arterială (liniile de sus).

La Iasitex S.A. salariații au renunțat la grevă

■ *în ultimele zile au participat la grevă doar circa 500 de salariați, deși scriptic numărul greviștilor era de peste 1800*

Începînd de astăzi, salariații care s-au aflat în grevă la societatea comercială Iașitex S.A. vor relua lucrul, după cum a afirmat viceliderul de sindicat Dumitru Ciobanu. Această hotărîre a fost luată datorită faptului că nu se puteau satisface revendicările sindicale (cea mai importantă fiind plata salariilor restante din luna ianuarie a.c.), în condițiile în care activitatea de producție se desfășoară la mai puțin de jumătate din capacitate. Conform acelorași surse, în ultimele zile care au trecut, participau efectiv la grevă doar 400-500 de salariați, deși, scriptic, numărul greviștilor era de 1800. La acestea se mai adaugă și faptul că firma Iașitex S.A. era în pragul întreruperii complete a activității, din cauza posibilității de a pierde comenzile existente, datorită duratei mari a grevei.

În cursul zilei de ieri, salariații au solicitat o nouă întrevedere cu Dumitru Diaconescu, directorul general al firmei. Avînd în vedere stările de iritare ale unora dintre salariați, discuțiile purtate nu au avut nici un rezultat concret.

Viceliderul de sindicat, Dumitru Ciobanu, a afirmat că încă nu a fost închis conflictul de muncă de la Iașitex S.A. Discuțiile sindicatului cu membrii consiliului de administrație vor continua pînă la satisfacerea tuturor revendicărilor salariaților. **(Alin TOCAN)**

Noile prețuri ale semințelor la cereale și legume

Începînd cu data de 4 aprilie 1994, intră în vigoare noile prețuri de livrare ale semințelor pentru campania agricolă de primăvară 1994.

Astfel, pentru sămînța de mazăre, prețul de livrare este cuprins între 531 lei/kg și 572 lei/kg, la ovăz - între 273 lei/kg și 312 lei/kg, la soia - între 839 lei/kg și 1036 lei/kg, iar la floarea - soarelui - între 1083 lei/kg și 2061 lei/kg.

La semințele de porumb (grupele A și B), prețurile de livrare pentru producătorii agricoli particulari și asociațiile agricole cu capital privat au scăzut, acestea fiind cuprinse între 1145 lei/kg și 1035 lei/kg.

De asemenea, și pentru sămînța de cartofi prețul de livrare a scăzut cu 65 lei/kg.

Noile prețuri includ și TVA. **(Sandu TACU)**

La peste două luni după un chiuretaj, o tînără descoperă că sarcina evolua normal

■ chiuretajul a fost efectuat la Clinica de Obstetrică-ginecologie de la Spitalul "Parhon" de un medic arab, dr. K. Bechara

La două luni după ce a fost chiuretată, T.M., în vîrstă de 21 de ani, a constatat, cu stupoare, că este în continuare însărcinată. În acest sens, examenul echografic, efectuat la Maternitatea "Elena Doamna", a confirmat existența unei sarcini de patru luni, în evoluție. Conform declarației tinerei, în ianuarie, anul acesta, a fost chiuretată la Clinica de Obstetrică-ginecologie de la Spitalul "Parhon" de un medic arab, dr. K. Bechara. La acea dată, T.M. era însărcinată de două luni, hotărîrea sa de a renunța la copil datorîndu-se faptului că nu era căsătorită. După chiuretaj, tînăra a fost bucuroasă că a scăpat de inevitabilele reproșuri din partea familiei, în cazul în care aceasta ar fi aflat. Numai că bucuria ei a fost de scurtă durată, deoarece, la nici două luni de la intervenția medicală, tînăra a început să aibă aceleași simptome ca cele dinainte de chiuretaj. Neliniștită, T.M. a apelat la ajutorul medicilor de la Maternitatea "Elena Doamna" care, în urma investigațiilor medicale, au constatat că sarcina evoluase, fătul avînd vîrsta de patru luni. Din păcate, deși tînăra ar fi vrut acum să păstreze copilul, acest lucru nu a mai fost posibil. Manevrele medicale efectuate în timpul chiuretajului au afectat fătul care, în cazul că ar fi fost menținut în viață, s-ar fi născut cu multiple malformații. Pentru rezolvarea acestei nefericite situații, datorate neglijenței doctorului Bechara, a fost necesară o intervenție chirurgicală (mică cezariană), în urma căreia fătul a fost îndepărtat. Este foarte greu de presupus ce s-ar fi întîmplat dacă tinerei T.M nu i-ar fi fost rău și ar fi fost nevoită să dea naștere unui copil plurimalformat. La aceasta se adaugă și posibilele infecții intrauterine care, în final, ar fi putut pune în pericol chiar viața mamei. **(Mihaela CĂNĂNĂU)**

Lista caselor naționalizate din municipiul Iași (II)

În numărul de astăzi publicăm cea de-a doua parte a listei caselor naționalizate sau confiscate din municipiul Iași. Conform informațiilor puse la dispoziție de Administrația Financiară Iași, tabelul cuprinde și numele ultimului proprietar, alături de anul construcției și de valoarea imobilului în anul naționalizării (1950). Primele trei imobile au fost naționalizate conform decretului 92/1950, iar următoarele au fost confiscate și trecute în proprietatea statului, conform decretului 111/1954. **(Cristian DUNAR)**

Nr. crt.	Adresa imobilului		Numele ultimului proprietar	Valoarea imobilului (lei) în momentul naționalizării	Anul construcției
	Strada	Nr			
21	Pușchin	9	Lupușoru Vasile	112400	1934
22	Pușchin	16A	Beșleagă Eugen	351960	1928
23	Fundac Ralet	6 bis	Bîrlădeanu Elena	307390	1935
24	Rîșcanu	9	Emacu Elena	21200	1940
25	Karl Marx	20	Untură Anatol	529900	1876
26	Rufeni	12	Saveliu Irimia	23400	1900
27	Sadoveanu	3	Mandar Grigore	79050	1924
28	Sadoveanu	11	Ivan Elena	159410	1910
29	Tătărași	30	Todirel Elena	106290	1910
30	Stradela Vîntu	14	Rasconi Maria	47300	1912
31	Stradela Vîntu	12	Lupu Maria	82000	1912
32	Baș Ceauș	8	Sturza Margareta	25660	1900
33	Moara de Vînt	10	Lazăr Ana	96550	1935
34	Culturii	16	Nicu Mihai	102100	1905
35	Culturii	29	Nechita Valeria	43020	1912
36	Petru Poni	4	Gherasim Ana	45300	1859
37	Arcu	18	Teodorescu Virgil	205100	1936
38	Arcu	21	Comănici Lenuța	272450	1915
39	N. Bălcescu	17	Andrian Margareta	236200	1925
40	N. Bălcescu	17B	Andrian Viorica	517410	1925
41	Berthelot	8A	Pivniceru Ioana	89650	1905

Din ce motive a fost ratată greva din învățămînt?

"Liviu Maior este foarte încîntat că greva sindicatelor din învățămînt nu a reușit; în opinia domniei sale, oamenii nu au avut motivația necesară, deoarece sînt mulțumiți de situația materială pe care o au și, bineînțeles, de condițiile de muncă din școli", ne-a declarat dl. Gheorghe Isvoranu, prim-vicepreședinte al Federației Sindicatelor Libere din Învățămînt. Referitor la lipsa de rezultate despre greva din 28 februarie, Gheorghe Isvoranu a ținut să precizeze: "Îi rugăm pe cei care nu au participat la grevă să sune la Ministerul Învățămîntului și să-l întrebe și pe domnul Liviu Maior cînd își respectă promisiunea de majorare a salariilor, făcută cu doar cîteva zile înaintea declanșării grevei". **(Dorin IACOB)**

La Hîrlău

S-au furat ajutoare umanitare

Un grup de locuitori ai orașului Hîrlău a inaugurat vizita unei delegații norvegiene furînd "ajutoarele umanitare" pe care aceasta le adusese. Societatea de binefacere "Furuly", din Bergessen - Norvegia, a trimis o delegație condusă de d-na Hilde Bergessen, care ne-a declarat că au venit pentru a cunoaște condițiile de trai ale românilor din Hîrlău, în special ale copiilor, și pentru a le aduce îmbrăcăminte, încălțăminte și alimente. După ce au depozitat materialele în magazia Căminului-spital din Hîrlău, a doua zi, de dimineață, au constatat dispariția celor 150 de saci cu îmbrăcăminte și a zece saci cu încălțăminte. Anunțată imediat, poliția a început cercetările. Pînă acum, organele de poliție au descoperit materiale furate asupra Ilariei Zamfir - asistentă medicală, și asupra Vioricăi Curcă. Se află în anchetă un număr de 26 persoane, printre care toți membrii comisiei de recepție a materialelor și directoarea spitaluuli, Georgeta Zamfir. **(Doriana CRĂCIUN)**

* TV GRUNDIG D. 51 TXT - 867.300 lei
* TV AUDISONIC - 548.700 lei
* TV SONY - 1.498.600 lei
* TV GOLDSTAR - 578.200 lei
* TV NEI D. 51, 55, 72 TXT - 584.100-1.190.000 lei
* VIDEO ORION - 423.600 lei
* VIDEO FUNAI - 423.600 lei
* VIDEO GOLDSTAR - 436.600 lei
* VIDEO SONY - 696.790 lei

O gamă variată de produse electronice, papetărie, cosmetice și confecții.

AVATTI Stil

AVATTI

Str. Ștefan cel Mare nr. 11

EN GROS

* ELECTRONICE (casete video, audio, derulatoare video);
* PAPETĂRIE (stilouri, pixuri, set carioca, adeziv Japonia, scotch ambalaj, albume foto, cărți de joc, hîrtie ambalat);
* PASMANTERIE (unghiere, piepteni, periuțe dinți, lanterne, perii praf, ruj, seturi lumînări, set portfard, umbrele, pămătuf ras);
* DIVERSE (tenișI și bascheți China).

Pentru vînzări EN GROS vă așteptăm la sediul firmei din str. TĂTĂRAȘI 62, unde vă putem oferi 40 produse. Program: zilnic între orele 9-14, 15-19 sau la telefon 174054, 112810.

PRINT COLOR SRL

Societate Mixtă Româno-Italiană produce pentru dvs. material publicitar:

- autocolante din PVC și hîrtie
- termocolante
- foi cu antet
- cărți de vizită
- legitimații plastifiate
- sigle
- etichete
- prospecte
- coperți
- calendare
- imprimări: pixuri, brichete
- firme luminoase

Str. Săvescu nr. 3, tel. 114718, fax 117631

RADIO NORD - EST

RADIO NORD - EST

72,44 MHz

În această seară, ora 22,30, o atmosferă diafană și romantică, asigurată de

NAT KING COLE

și de celelalte subiecte la fel de sensibile ale emisiunii

MUZICĂ DE CAFEA

Realizator: SANDI LEONTIEȘ

Casa italiană

- ochelari de soare
- încălțăminte femei
- încălțăminte sport
- curele din piele
- lenjerie intimă pentru femei

Orice client care va cumpăra produse de cel puțin 25.000 lei, va primi un număr de ordine care îi va permite să participe la tombola "PANTOFUL CU NOROC", organizată cu ocazia Paștelui. Cîștigătorul va primi o pereche de pantofi, după mărimea și gustul său!

Str. Vasile Alecsandri nr.8
Tel. 115870. Program 10-18

Situație explozivă în Portul Constanța

■ directorul general este acuzat că își tratează angajații în mod despotic

La RA Administrația Portului Constanța (APC) șeful Biroului Organizare, Normare și Consulting, dl Dan Stafie, a solicitat conducerii să-i rezilieze contractul de muncă începînd din data de 1 aprilie a.c. Motivația: relațiile despotice stabilite între directorul general Vasile Pistolea și subordonați. Demisionarul îl acuză pe directorul general de folosirea abuzivă a prerogativelor funcției și de comportament dictatorial. Demisia dlui Dan Stafie are un precedent, motivele fiind asemănătoare: șeful Serviciului Comercial, Neculai Mahu, a solicitat să fie eliberat din funcție. Dl Stafie, deși avea doi ani pînă la pensionare și după 35 de ani de muncă la ATC, înainte să fie aprobată demisia a părăsit regia și s-a încadrat la altă societate, începînd cu 2 aprilie. Cererea fostului șef de birou nu poate fi aprobată: directorul general se află la Pireu, cu o delegație a municipiului Constanța, iar directorul tehnic Gheorghe Moldoveani e în concediu de odihnă. Pe de altă parte, Federația Națională a Sindicatelor Portuare (SNSP) se pregătește pentru un eventual calendar de grevă. Între cele 39 de sindicate ale lucrătorilor portuari din Constanța, Mangalia, Galați și Brăila, care formează FNSP, patronatele portuare și Guvern există un conflict de muncă vechi de un an. În mai 1993, conflictul a dus la o grevă generală ce a fost suspendată în urma încheierii unui protocol tripartit cu comisia guvernamentală și reprezentanții patronatului. Acest protocol fixa salariul minim de bază 90.000, echivalentul a 150 USD. Alte revendicări erau legate de condițiile de muncă în porturi, reglementarea autorizării și licențierea agenților economici din porturi. Federația a înțeles chiar și amînarea unora dintre acestea. "Am constatat aroganța și indiferența cu care Executivul tratează relațiile Guvern - Sindicat - Patronat", ne declară dl Gheorghe Caraiani, secretar general NSP, arătînd că "inițiativele noastre și ceea ce s-au angajat ei prin protocolul încheiat au rămas literă moartă". Domnul Caraiani ne informează că "traficul portuar a scăzut la jumătate din cel normal; se practică șomajul mascat la cel puțin 20% din lucrători. Puterea de cumpărare a salariilor a scăzut la 65-70 USD. Liderul sindical susține că se lucrează în stil mafiot și că agenții economici sînt parazitați de Camere de Comerț private, care dețin liniile de import - export și spoliază munca docherilor. În afară de trimiterea unei comisii de experți din Ministerul Transporturilor la 14 martie, care a recunoscut valabilitatea revendicărilor, dar nu a avut nici un fel de putere, Executivul a tăcut. Mîine, conducerea Federației Naționale a Sindicatelor Portuare care este membră a BNS se întrunește pentru a vota un posibil calendar de greve.

Angajații Administrației Portului Constanța au devenit furioși pe actuala conducere

Aleksandr Ruțkoi cere înlocuirea conducerii de la Moscova

■ *acesta este cel mai dur atac de la evenimentele de anul trecut*

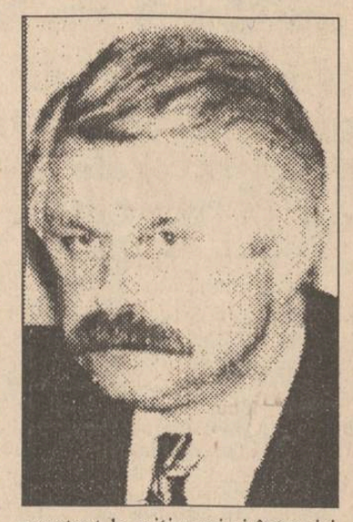

"Nu trebuie să ne facem iluzii că ceva s-ar putea schimba în bine în Rusia sub cîrmuirea actualului președinte și a echipei lui guvernamentale. E timpul să punem capăt jocului demagogic de-a consensul sau de-a mitingul și să trecem la treabă, adică să înlocuim prin metode legale conducerea", a declarat ziarului "Pravda" fostul vicepreședinte al Rusiei, Aleksandr Ruțkoi, citat de agenția Itar-Tass. Comentînd la rîndul ei interviul, agenția Reuter apreciază că acesta este cel mai dur atac lansat de Ruțkoi la adresa autorităților de stat după evenimentele de anul trecut de la Moscova.

Aparent calculată și fără să urmeze linia incendiară a discursurilor populiste aparținînd liderului liberal-democrat Jirinovski, afirmația lui Ruțkoi - unul din stîlpii rezistenței armate din Casa Albă în fața trupelor guvernamentale în rebeliunea din octombrie 1993 - atestă totuși un punct de vedere clar al conservatorilor ruși. Potrivit fostului vicepreședinte, libertatea de acțiune conferită de cadrul democratic, într-un stat de drept, organizațiilor protestatare: mitinguri, note de protest, activitate în Legislativ, sînt depășite și ineficiente în lupta pentru debarcarea actualei conduceri.

După mult contestatul gest al grațierii, de către noul Parlament rus, al actorilor rebeliunii din toamna anului trecut de la Moscova, Ruțkoi s-a afirmat ca o persoanlitate politică activă, dublată de o aură de erou național, participînd constant la mitinguri și întruniri organizate de foștii comuniști.

Portrete ale acestuia puteau fi văzute printre rîndurile protestatarilor, atît în timpul detenției, cît și după grațierea fostului vicepreședinte.

Reacția președintelui Eltîn, ca și în alte ocazii similare, este mai puțin dură, dată fiind și schimbarea scenei politice în capitala Rusiei, din octombrie încoace. Principala forță politică aflată în vizorul echipei prezidențiale rămîne în continuare partidul de extremă dreaptă al lui Jirinovski. Un real pericol din partea echipei Ruțkoi-Hasbulatov (președintele vechiului parlament) ar veni în momentul în care aceștia ar cataliza întreaga forță oponentă Președintelui și echipei guvernamentale și ar avea sorți de izbîndă. Ceea ce înseamnă că o toamnă ca cea a anului trecut nu va rămîne singulară în istorie.

(Dragoș ROTARIU)

Tancurile ruse amenință din nou Washingtonul

■ *noua politică militară a Rusiei a luat prin surprindere NATO*

Armata rusă și-a repoziționat trupele de-a lungul flancurilor de nord și de sud, după retragerea lor din centrul Europei, provocînd astfel îngrijorarea oficialilor NATO și ai SUA, care au declarat că noile poziții ocupate de trupele rusești depășesc limitele prevăzute să intre în vigoare începînd de anul viitor, conform Tratatului de reducere a armelor convenționale în Europa, consemnează cotidianul "International Herald Tribune". Dorința Moscovei de a renegocia tratatul este un obstacol pentru eforturile Pentagonului de a strînge relațiile militare cu Rusia. Alături de cazul Ames, politica externă din ce în ce mai agresivă a Rusiei și semnalele contradictorii de cooperare în direcția NATO îndreptățesc îndoielile privind calitatea Moscovei de partener viabil pentru Washington, precum și ideea că rușii pot fi încă priviți ca niște rivali hotărîți să-și folosească puterea militară pentru a-și consolida influența și a-și intimida vecinii. Autoritățile americane au opinat că atitudinea Rusiei reflectă nemulțumirea față de limitele controlului asupra armamentului, negociate de ministrul de Externe din epoca Gorbaciov, precum și hotărîrea rușilor de a menține o puternică prezență militară în regiunea Caucazului. Unii experți occidentali apreciază că noua doctrină militară a Rusiei este legitimă, fiind motivată de conflictele etnice din sudul teritoriului rus, cît și de războaiele civile din Gruzia și Armenia și Azerbaidjan. Alții consideră că lejeritatea limitelor oferă Rusiei o marjă prea mare de acțiune în implicarea în politica statelor din "imediata vecinătate". Noua strategie rusă este îngrijorătoare și pentru Turcia și țările scandinave, care nu doresc să accepte expansiunea puterii militare ruse în zonele lor.

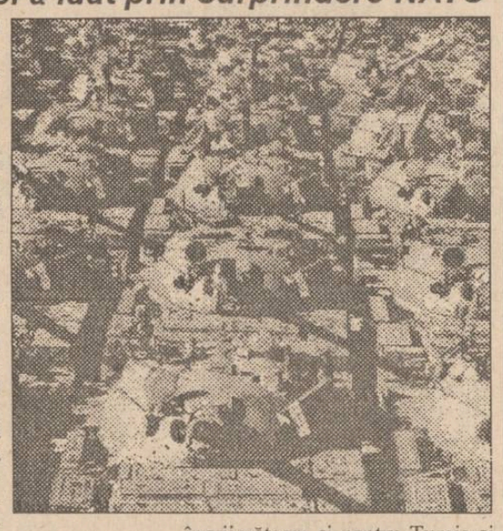

De asemenea, specialiștii afirmă că impunerea de limite politicii militare a Rusiei ar putea încuraja tendințele expansioniste ale celorlalte țări din regiune.

În Brazilia

Înalți funcționari ai aparatului de stat sînt acuzați de corupție

■ ei au primit mită din partea unor lideri ai organizațiilor criminale

Intregul aparat de stat din Brazilia a suferit o grea lovitură luni, cînd biroul procurorului general al republicii a anunțat că deține o serie de documente care demonstrează că membri ai Congresului, oficiali ai poliției și judecători au primit mită din partea unor lideri ai organizațiilor criminale.

Antonio Carlos Biscaia, șef al biroului procurorului general din Rio, a afirmat că există dovezi clare potrivit cărora căpetenii ale lumii interlope se fac vinovate de crime mult mai grave decît practicarea unor jocuri de noroc ilegale. "Sîntem siguri că vom putea demonstra că banii rezultați în urma acestor jocuri au fost utilizați pentru finanțarea traficului de droguri", a declarat Biscaia, citat de REUTER. "Dispunem de suficiente probe pentru a declanșa acțiunea de urmărire penală împotriva a sute de persoane", a mai adăugat el.

Au fost capturați trei stăpîni de sclave

■ *ei răpeau femei de la centrele comerciale pentru a le utiliza ca sclave sexuale*

Poliția columbiană a anunțat luni capturarea unei bande care răpea femei și le utiliza ca sclave sexuale, atît în țară cît și în străinătate, relatează REUTER. Un reprezentant al poliției a declarat la o conferință de presă că doi bărbați și o femeie au fost arestați. "Ei urmăreau femei în centrele comerciale. Căutau în special fete tinere și frumoase". Membrii bandei invitau fata la un bar, o drogau, o violau, apoi o dădeau pe mîna unei femei care hotăra dacă e bună pentru prostituție. Trei dintre cele 13 femei răpite de bandă au fost trimise în străinătate, iar poliția încearcă încă să le identifice. Este căutat un al patrulea membru al echipei.

TELEX

■ Radu Câmpeanu se va judeca cu PNL pe 12 aprilie

Instanța Tribunalului București a decis marți, 5 aprilie, repunerea pe rol a dosarului al cărui obiect este acțiunea înaintată de fracțiunea Cîmpeanu din PNL privind înregistrarea actelor votate la așa-zisul Congres Extraordinar al PNL. Următorul termen a fost stabilit pentru 12 aprilie.

■ Atentat la o secție de poliție din Corsica

O grenadă, aruncată dintr-o mașină, a explodat luni noaptea în fața unei secții de poliție din orașul corsican Bastia, au anunțat marți surse locale, citate de agenția REUTER. În urma incidentului, trei polițiști, aflați în stare de șoc, au fost internați în spital. Atentatul a avut loc cu numai cîteva ore înainte ca ultimul grup de separatiști corsicani arestați luna trecută să fie transportați la Paris, în condiții de strictă securitate.

■ Comitetul director PAC pregătește o întîlnire Manolescu - Berlusconi

Comitetul director al PAC a decis să inițieze demersuri pentru organizarea unei întîlniri între Nicolae Manolescu și Silvio Berlusconi, președintele partidului "Forza Italia", care a cîștigat recentele alegeri legislative din Italia. Comitetul director PAC, întrunit în ședință ieri seară, a mai stabilit strategia pe care trebuie să o urmărească partidul în vederea atingerii "obiectivelor electorale", ne-a declarat o sursă demnă de încredere, fără a preciza, însă, dacă s-a pus problema alegerilor anticipate.

■ 60 de morminte dintr-un cimitir evreiesc au fost profanate în Slovacia

Peste 60 de morminte din cimitirul evreiesc din localitatea slovacă Vrbove (vestul țării) au fost profanate, a anunțat marți liderul comunității evreiști din Slovacia, Frantisek Alexander, citat de REUTER. De asemenea, el a indicat că unele dintre monumentele funerare au fost răsturnate. "Sper că acesta este un simplu act de huliganism, care nu are și alte implicații", a declarat Alexander, subliniind că poliția a declanșat deja o anchetă asupra cazului.

Federația Sindicatelor din Radiocomunicații nu dorește să ajungă la grevă generală

■ sindicaliștii cer îmbunătățirea condițiilor de muncă și achitarea datoriilor Televiziunii

Ieri, în cursul dimineții, urma să aibe loc întîlnirea tuturor liderilor Federației Sindicatelor din Radiocomuncații pentru prezentarea problemelor care ar declanșa o grevă generală, iar astăzi cu conducerea administrativă a regiei, a declarat unui reporter Mediafax, Nicolae Smeriacov, președintele federației. Actualul conflict de muncă este, de fapt, continuarea acțiunii din 28 februarie. Revendicările sindicale se referă la îmbunătățirea condițiilor de muncă, achitarea de către Radio și Televiziune a datoriilor și respectarea Contractului Colectiv de Muncă. "Deși am făcut cunoscute revendicările noastre și Guvernului și Președenției, în vederea medierii de către aceștia, nu am primit nici un răspuns. Federația Generală a Sindicatelor din Radiocomunicații nu dorește să ajungă la greva generală pe termen nelimitat, dar administrația ne împinge spre acest lucru. Nu dorim să afectăm beneficiarii, dorim numai să le aducem la cunoștință problemele noastre." Pînă la orele 13.00, în afara dlui Smeriacov, nu sosise la întîlnire niciunul dintre ceilalți liderii sindicali.

Silvio Berlusconi are probleme cu aliații săi

■ Umberto Bossi vrea să facă guvernul de unul singur

Magnatul presei italiene, Silvio Berlusconi, a precizat luni că noul guvern va fi creat pe baza participării tuturor celor trei partide de dreapta care au cîștigat alegerile generale de săptămîna trecută ("Alianța pentru Libertate"). După cum relevă agenția REUTER, această precizare a reprezentat o replică față de pretențiile emise de liderul Ligii Lombarde, Umberto Bossi, care a cerut ca primul ministru să fie desemnat de partidul său, ignorînd complet Partidul neofascist, condus de Gianfranco Fini. "Principala mea obligație este aceea de a forma un guvern eficient alcătuit pe criteriul eficienței și capacității organizatorice și nu în funcție de politica de partid", a declarat Berlusconi, citat de REUTER.

El a avut luni primul său diferend post-electoral cu Umberto Bossi, unul dintre cei mai importanți aliați din coaliția guvernamentală. Bossi, liderul formațiunii federaliste Liga Nordică, se află la cel de-al doilea conflict politic din ultimele zile, după ce, săptămîna trecută, a avut un schimb dur de păreri cu al treilea șef de partid din "Alianța pentru Libertate", neofascistul Gianfranco-Fini. Berlusconi a dat publicității o declarație în care îi reamintește liderului Ligii Nordice că alegerile au fost cîștigate de toate cele trei partide, împreună, nu numai de formațiunea sa, cerîndu-i să se supună regulilor democratice. Ca răspuns, Bossi l-a acuzat pe magnatul presei italiene, lider al partidului "Forza Italia", că victoria sa în alegeri a adus Italia în fața "unei periculoase amenințări la adresa democrației". Schimbul de replici dintre lideri - teoretic aliați - complică și mai mult atmosfera politică din peninsulă, știut fiind că, săptămîna aceasta, cele trei partide ale Alianței trebuie să poarte negocieri pentru formarea noului cabinet, înainte de 15 aprilie. Principalul obstacol în calea unui acord pare să fie dorința lui Bossi de a transforma Italia într-un stat federal și de a elabora o nouă Constituție în acest sens. Berlusconi dorește să mențină integritatea țării și să creeze un executiv eficient și autoritar, necesar pentru depășirea crizei politice și economice din ultimii ani, informează REUTER.

Produse de calitate superioară!

Celebra companie americană

PROCTER & GAMBLE

Agora - Barter Group

acum în Iași, prin

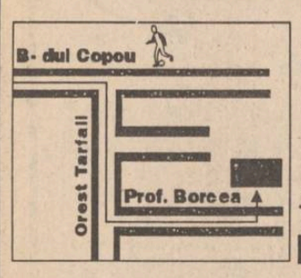

S.C. MODEL-Q S.R.L.
distribuitor județean unic
Adresa: Str. Prof. Borcea Nr.5
Tel: 032-148040

S.C. COMPACT S.R.L. - distribuitor zonal Moldova
Str. Grigore Ureche 1, bl. Walter Mărăcineanu, mezanin
tel. 032/112985, fax 032/112820

I.I.R.U.C. S.A.
Sucursala 35
Moldova

vă oferă
copiatoare și faxuri:

- RICOH M5	1.097.573 lei
- Sharp SF 7370	4.372.500 lei
- RICOH FT 3313	4.867.500 lei
- RICOH FT 4415	5.527.500 lei
- Fax PANASONIC KX-F 170	1.650.000 lei

Prețurile includ TVA

Asigurăm service în garanție și postgaranție,
precum și materiale consumabile
(toner, developer, hîrtie), la prețuri deosebit de avantajoase.

Relații la telefoanele 144745, 147359 sau
la magazinul nostru din str. Gavriil Muzicescu 10

STRATEGY - MO S.R.L.
IAȘI - ROMANIA

Vinde la prețuri avantajoase piese de schimb
auto, proveniență Franța, pentru
DACIA 1310 - 1410,
RENAULT 18 - 20
și LADA,
din depozitul din strada Frunzei nr. 9 și prin
magazinele din Alexandru cel Bun - Piața
Voievozilor bl. A1 și în strada Tătărași nr. 68.
La depozite, program non stop.
Relații la telefoanele: 116355; 137004;
113977.

S.C. "SURSA MOLDOVEI" S.A.

organizează licitație pentru reevaluarea patrimoniului, conform H6.264, în vederea unei emisiuni suplimentare de acțiuni, pentru deschiderea
BURSEI DE MĂRFURI A MOLDOVEI.
Persoanele autorizate se pot adresa la sediul firmei, Calea Chișinăului 17, etaj 4, telefon 127118, 127114, zilnic 8.00-16.00.

CAFEAUA DE DIMINEAȚĂ

Cățelul care nu-și ajunge coada e privatizat!

Aurel LEON

Am promis ieri că vom pătrunde puțin în traiul de huzur al unui patron de magazin, să zicem ca dl. Dumitru Constantin, în regim de locație de gestiune, adică ajuns, după expresia populară, "slugă la dîrloagă". Să luăm pentru exemplificare un patron de la un magazin alimentar ("Unic", "Central", "Super Copou", "Hală"...) și colegul lui rămas la unitatea-mamă. La ora 4 dimineață, cînd patronul privatizat sare ars din pa4t și fuge la magazin că vine laptele, cel din verigă, fiind "domn", se întoarce pe partea cealaltă. Seara, la culcare, privatizatul a adormit cu lista plăților către furnizori, pe care le are de făcut a doua zi, sub pernă, celălalt cu revista de cuvinte încrucișate, în care nu-l dibuiește pe trei vertical. Domnul de la veriga-mamă pleacă legal la serviciu, cu diplomatul purtat la vedere, în timp ce, la ora respectivă, patronul descarcă lăzi cu portocale pentru a pleca spre Vatra Dornei după cașcaval și apă minerală. Orașul cere mîncare. Clientul, chiar dacă nu are bani să cumpere, se desfată cu vederea. Stomacul nu se mulțumește numai cu bigi-bigi și alune, vrea mîncare. Pe lîngă banane, lămîi, portocale, ce-i mai oferi? Magazinul a devenit cămara cetățeanului. Nu are bani să cumpere decît o lămîie, dar tocmai de aceea vrea să aibă de unde alege. În fiecare zi cumpără cîte puțin, dar are plăcerea de a găsi magazinul îndestulat. Într-o unitate aparținînd verigii-mamă, scuza e simplă: "Nu ne-a trimis, deci n-avem și gata". Și, în timp ce clientul pleacă mofluz, vînzătoarea poate fredona: "luna trece, leafa merge, noi muncim cu drag". În magazinul particular nu ai voie să ridici din umeri. Trebuie să ai, altfel clientul pleacă nemulțumit. Orașul e un Moloh cu stomacul uriaș, trebuie să consume. Lipsa unui anume produs în magazinul preferat crează panică (ulei, zahăr, orez...) și începe alarma. În ultimul număr al "Monitorului financiar", din 2 aprilie a.c., se face observația că alimentara "Central" e un magazin foarte bine aprovizionat. La fel sînt toate magazinele privatizate. Spre cinstea Iașului, are o rețea de piloni ai comerțului alimentar care ne face cinste. Eu, de pildă, tîrguiesc la magazinul "Unic", din piața Unirii, și mărturisesc că e o plăcere să trec printr-un asemenea magazin. Dacă într-o zi s-a terminat un articol, a doua zi sigur apare. Cum ar putea Iașul să renunțe la o asemenea rețea comercială numai pentru simplul motiv că mai există încă un beneficiar care nu are altă treabă decît, fiind veriga-mamă, să încaseze dijma și să o dea mai departe.

În privința acumulării de milioane, goana acestor... privatizați după milioane amintește joaca cățelului care vrea să-și prindă cu gura coada și se miră că, deși se învîrte foarte repede, nu reușește să o înhațe! Așa și patronii noștri. Pînă vînd o tranșă de produse, prețurile fug în asemenea ritm încît, pentru a cumpăra altă marfă, investesc beneficiul și abia pot face față situației. E jalnică situația negustorilor din zodia inflației. Pot intra "boierii" din birourile comode ale verigii-mamă în acest joc? O mai stupidă concepție decît cea relatată în tableta trecută nici că se poate imagina. Domnul director general Dumitru Constantin, care a emis-o, din ce sector o fi făcînd parte? În orice caz, nu al

comerțului și nici cîștigat pentru protecția populației nu-i. Am presupus în tableta trecută că sarcofagul de la Cernobîl a început să crape și emană otrăvuri. O asemenea trîmbă de emanații l-a nimerit în inteligență și pe noul director general, că a putut emite o asemenea părere. Norocul comerțului e că domnul nu-i de capul lui, îi trebuie ucaz de la guvern. Chiar atît de naiv îl vede pe primul ministru încît să înghită o asemenea... gogoașă? Ce-o fi însemnînd F.P.S.? Nu cumva: "faceți un pas la stînga"? Pentru o asemenea concepție ar merita scos la pensie, calculîndu-i-se dublu anii serviți sub comuniști. Și apoi, ce facem cu dl. Mircea Balaban, directorul Direcției Iași a F.P.S., care consideră că o astfel de măsură este pozitivă. În opinia sa, "locația de gestiune nu reprezintă o formă de privatizare, acest proces putînd demara abia după revenirea unităților atribuite în locație de gestiune la societatea-mamă".

Nu cumva acest stimabil domn Balaban a pus ochii pe vreo unitate și vrea să înhațe de-a gata găina care face ouă de aur și s-o pună pe cuibar pe numele soției sau a vreunei cumnate? Prea militează ca după trei ani de gimnastică pentru a se învăța să meargă fără tutelă, vrea să le cheme acasă, spre a le tunde de lînă, pe cele oi scăpate din țarc și apoi să purceadă la altă jecmăneală, în folosul cui? Al birourilor de la societatea-mamă! Ce fel de mamă e asta care de trei ani își exploatează copiii, sub pretext că trebuie să trimită bani la București?

Și cine are grijă de întreținerea localurilor? Știe ceva, de exemplu "Alimentara" de felul cum arată azi magazinul "Unic"? Ea știe una și bună: edecurile. Valoarea lor e cît apa pentru un borș de urzici.

Dl. Balaban decide. Dar a întrebat primăria, fraiera noastră primărie, care nu-și poate petici cojocul, dar, generoasă, lasă pe alții să-i smîntînească laptele. Dl. Simirad o fi de acord să revenim la mizeria din 1989, cînd eram la cheremul gestionarului - suveran și al vîntului de traistă-goală prin magazine? A întrebat dl. Balaban orașul? Ilustrația noastră reprezintă cartierul de jos, de sub Galata. Dar restul? Orașul nu suportă experimente pe pielea lui. Orașul vrea o bună și ritmică aprovizionare și vrea emulație și concurență, nu centralism comod în comerț! Ne întoarcem la stăpînul-verigă și la taurul cu verigă în nas, dus de căpăstru să consume ce i se pune la dispoziție? În numărul trecut am reprodus o gravură în care Ion-Ion, cetățeanul de rînd, strigă: "Săriți, că mă protejează dl. Balaban!"

Presa ieșeană e la datorie. Au început să se alarmeze toate ziarele, la semnalul dat de "Monitorul" cu acea știre despre intenția dictatorială a d-lui Dumitru Constantin. Conchide ziarul: "Măsura preconizată de conducerea FPS se află, în momentul actual, în stadiu de proiect, urmînd ca, pentru validarea acesteia, să fie adoptată o hotărîre a guvernului. Rămîne de văzut poziția executivului în această problemă, avînd în vedere fricțiunile permanente care există între cele două organisme de stat."

Dar, mai presus de aceste organe se află orașul, adică Ion-Ion, cetățeanul pe care cică îl protejăm, și mai există Consiliul Europei, de vreme ce vine controlul, și o asemenea măsură are bătaie politică. Dacă vor apare "spălătorii de creier" din piesa lui Matei Vișniec, profitați de ocazie, domnilor tovarăși de la FPS, și uitați vechile năravuri! ■

CRONICA ORTODOXIEI

Noi eparhii, noi ierarhi ortodocși (II)

Dan CIACHIR

Pe 23 martie, în cea de a doua zi a Sesiunii sale, Sf. Sinod a dezbătut probleme legate de diasporă, respectiv de parohiile din Europa aflate sub jurisdicția Bisericii Ortodoxe Române, și a luat cîteva hotărîri în acest sens.

Reamintim că raporturile Patriarhiei cu diaspora românească sînt destul de încîlcite, chiar cu parohiile pe care aceasta le păstorește. Restructurarea diasporei a fost pusă pe tapet, în epoca post-comunistă, abia la Sinodul din ianuarie 1992, cînd acest for bisericesc îl demitea pe IPS Adrian Hrițcu din postul de arhiepiscop al Arhiepiscopiei ortodoxe române pentru Europa Centrală și Occidentală, cu sediul la Paris. Eparhia aceasta, deși a fost ridicată nu de mult la rangul de mitropolie, nu are nici azi titular. În ianuarie 1993 s-a constituit o mitropolie cu sediul la Berlin. Numai că această eparhie nu are încă o reședință, deși i-a fost găsit un titular - IPS Serafim, fost episcop vicar la Sibiu - ales în condiții necanonice, în lipsa celor peste douăzeci de preoți cărora le este acum eparh.

Așadar, Patriarhia Română are în Europa două eparhii, una fără titular, alta fără reședință, iar parohiile sînt mutate de la un centru la altul, ca pionii pe tabla de șah. Pe 23 martie, de pildă, parohiile românești din Elveția au fost scoase de Sf. Sinod de sub jurisdicția Berlinului și trecute sub oblăduirea Parisului, după ce la ședința din ianuarie 1994 a Sf. Sinod se hotărîse contrariul. Tot pe 23 martie s-a decis ca parohia română din Luxemburg - în curs de constituire, și ea fără titular - să aparțină de Berlin, în vreme ce parohiile din Belgia și Olanda aparțin de Paris. Or, se știe că Beneluxul este o unitate organică. Sf. Sinod și dregătorii din Sectorul relații externe al Patriarhiei nu s-au gîndit oare la acest amănunt?!

O anomalie este și faptul că parohia "Sf. Treime" din Sofia este supusă canonic Parisului, deși Bulgaria nu aparține geografic nici Europei Centrale, nici celei Occidentale.

Politica administrativă a Patriarhiei în privința diasporei continuă să fie haotică și contradictorie și aceasta într-o vreme în care parohiile românești din Europa se înmulțesc. Numai în Italia există azi șase, o a șaptea aflîndu-se în curs de constituire, în orașul Reggio Emilia. Penultima a fost înființată la Ancona, anul trecut.

Deciziile luate în legătură cu diaspora de către Sf. Sinod nu aduc nici o noutate și nici un fel de clarificare. Poate și pentru că Patriarhul Teoctist a păstrat în posturile-cheie din Sectorul relații externe pe preoții Pârvu și Bogdan, care dețineau aceste însărcinări și pe vremea dictaturii. ■

Din scrisorile, telefoanele și audiențele zilei

■ Bătut, jefuit și cu procesul pierdut

Dl. Ion I. Vasiliu din comuna Scheia, județul Iași. "La 25 februarie 1990, cînd mă întorceam din satul Bîcu, comuna Ipatele, unde fusesem în propagandă electorală, la 100 metri de domiciliu, am fost acostat de cinci persoane care mi-au tras o bătaie soră cu moartea. I-am recunoscut pe Gh. Rusu, Mihai Rusu, Gheorghe Gh. Rusu, Elena și Maria Rusu. În plus, mi-au luat și cinci mii lei din buzunare și ceasul de la mînă. La intervenția consătenilor Aneta Rusu, Mihai Lăzărescu, Mitru Pricop, Vasile Păduraru și alții, tîlharii au fugit. Am fost spitalizat și, în baza certificatului de la medicul legist, am reclamat faptele la Procuratură pe data de 10 martie 1990. I-am înmînat cererea și actele d-lui procuror Iacobuță, pentru că-l cunoșteam. Timp de doi ani, dosarul meu a umblat de la Procuratură la Primăria comunei Șcheia, Judecătorie și retur, încît nu se mai găsea, iar eu depuneam noi cereri. Simțeam că nimeni nu vrea să-și facă datoria. Așa s-a făcut că în cauză au fost întocmite trei dosare - toate înregistrate în 1991 - nr. 10766, 12531, 14297. Am cerut conexarea lor, dar înfățișările și judecata procesului a fost un proces mut, de tip comunist. În cele din urmă, grefiera mi-a spus că procesul s-a judecat în fond și am pierdut. Într-adevăr, la 23 martie 1994, am scos copia sentinței care reține că, din cauza comisiei de judecată care a păstrat plîngerea mai mult de trei luni, ea a devenit tardivă pentru Judecătorie. Drept urmare, membrii comisiei n-au fost sancționați nici de Poliție, nici de Procuratură. În schimb, instanța a hotărît încetarea procesului penal împotriva inculpaților arătați și obligarea mea să plătesc cheltuieli de judecată atît statului, cît și celor care m-au bătut - Mihai Gh. Rusu fiind una și aceeași persoană cu aceea care, în 1979, m-a lovit cu toporul în cap, pentru care a fost condamnat la nouă ani închisoare.

■ Nelămuriri privind Hanul Binder

Dl. Mihai Barcău, B-dul Independenței nr. 1, parter, ap. 1 în numele celor nouăsprezece familii care locuiesc în imobilul de la adresa de mai sus, cunoscut și sub denumirea de Hanul Binder, a înregistrat la R.A. "Locuința" cererea nr. 218 din 16 martie 1994. Îngrijorați de situația locuințelor, dar stimulați de transparența care trebuie să existe între locator și locatari, ei cereau să li se răspundă: din ce an imobilul în care locuiesc se află în administrarea statului, în baza cărei decizii ori a altui act de preluare, care a fost proprietarul căruia i-a aparținut imobilul. Prompt, ia 22 martie 1994, d-nii din conducerea R.A. "Locuința" au răspuns că "datele solicitate se pot furniza numai organelor în drept". Adică locatarii, care plătesc chirie și-s frămîntați de atîtea și atîtea întrebări legate de situația juridică a imobilelor naționalizate, n-ar fi îndreptățiți să știe care este situația casei în care locuiesc. Precizăm că fostul Han Binder este trecut în lista monumentelor istorice la poziția 24-B-098.

■ Apă clocotită cu presiune exagerată

Dl. Florea Tudorache, bl. 404, str. Luca Arbore nr. 10. Blocul în care locuiește este deservit de PT nr. 2, Moara de Foc. În perioada de iarnă, caloriferele erau de-abia călduțe iar apa caldă aproape nu puteai să o folosești pentru baie. În ultimele zile, însă, temperatura apei depășește 80 grade C și presiunea 7-8 atmosfere. În ziua de 3 aprilie a.c., la scara B, în decurs de 2 ore, între orele 16,00 și 18,00, două apartamente au fost inundate pentru că, din cauza presiunii prea mari, s-au produs defecțiuni la instalațiile din case.

■ Cultura și educația politică

Sub egida Asociației Naționale a Universităților Populare din România, a Asociației Universităților Populare Germane și a Casei de Cultură a Sindicatelor Iași, joi, 7 aprilie 1994, orele 9,00-12,00, în Sala de Conferințe a Casei de Cultură a Sindicatelor Iași, vor avea loc lucrările Seminarului Internațional "Cultura și educația politică". La manifestare vor participa invitați din Germania, membri ai Comitetului director al Asociației Naționale a Universităților Populare din România, specialiști din Ministerul Culturii, lectori ai universităților populare din 25 județe ale țării, directori de case de cultură și de cluburi. După Seminar urmează o conferință de presă consacrată aspectelor actuale ale educației adulților.

■ Două titluri de proprietate pentru aceeași suprafață de pămînt

D-le Victor Baciu, comuna Ruginoasa, Iași, i-ați scris maestrului Aurel Leon despre cele două titluri de proprietate pe aceeași suprafață de teren. Cînd obțineți hotărîrea judecătorească definitivă, prezentați-o și la "Monitorul".

■ Dosarul dispărut n-a existat

D-na Constanța Costin, din Iași, scrie o scrisoare directorului nostru onorific - maestrului Aurel Leon - în care explică, indignată, "misterioasa dispariție" a unui dosar întocmit la Legea 18/1991 la Primăria municipiului Iași, despre care s-a vorbit în "Monitorul". Cele două surori despre care se vorbește în articol sînt două profesoare, pensionare, proprietare prin cumpărare, în 1956, a unei case cu teren în Fundac Zlataust nr. 5, în care au locuit pînă în 1972. Atunci li s-a demolat casa, fără despăgubiri, pentru lărgirea străzii Elena Doamna. Plecate de acolo cu forța, terenul a rămas și a fost folosit samavolnic de I.Molocea, care era chiriaș într-o casă naționalizată de la proprietarul "Segal", care figurează pe actul de cumpărare ca vecin al doamnei Costin. "Dl. Molocea a folosit terenul respectiv douăzeci de ani și, în plus, a cerut Primăriei să i-l lase în continuare. Cererea, firește, i-a fost respinsă pentru că există proprietar cu acte legale. Iar noi am fost puse în posesia proprietății noastre din 1956. Cît privește «misterioasa dispariție de dosar» de la Primărie, cititorii trebuie să știe că I.Molocea nu a avut nici un dosar întocmit pentru că nu are ce pune în el, decît o cerere de folosință în continuare a terenului. Dar terenul este al nostru, al doamnelor profesoare, nu al celor două femei, cum spune ziarul".

■ Generalul Ștefan Gușe și radiografia

Dl. Marian Ciornei, Iași. Omul căruia îi datorăm, poate, cel mai mult neintervenția trupelor sovietice în timpul evenimentelor din decembrie 1989 - generalul Ștefan Gușe - a murit în ziua de 28 martie 1994, la 4 ani și ceva de la "noaptea generalilor". A încetat din viață pentru că a suferit de un cancer pulmonar cu metastază osoasă, au spus mediile de informare din România. A decedat pentru că, fiind incomod, a fost iradiat, am aflat de la BBC. Știm ce înseamnă o radiografie. Mai știm că o doză prea mare de radiații este periculoasă. Naziștii au folosit radiațiile pentru a steriliza oamenii. Comuniștii au perfecționat metoda, folosind-o împotriva adversarilor. Este o modalitate "curată" de a lichida oameni. Omul este atras undeva, într-un loc determinat, cu o motivație anume, și, în acest timp, este supus unei doze puternice de radiații. Călăul apasă doar un buton, iar victima nici nu-și dă seama că din acel moment este condamnată. La plecare, victima poate chiar dă mîna cu călăul său, despărțindu-se în termeni cordiali. Dar, din acel moment, zilele îi sînt numărate. Va muri peste puțin timp, fără să știe vreodată adevăratul motiv. O crimă perfectă, motivată de cele mai multe ori de rațiuni politice. **(Ion N. OPREA)**

Amănunte despre noul loc de muncă al lui Mihai Tatulici

■ din Televiziunea Română vor mai pleca încă o sută de oameni ■ "să nu se mire conducerea TVR dacă într-o zi nu va mai avea nici un angajat", declară RADU COȘARCĂ, membru CNA, fost redactor la ACTUALITĂȚI ■

Postul de televiziune la care au plecat dl. Tatulici și ceilalți aproximativ cincizeci de redactori și operatori aparține d-lui Marcel Avram. Este vorba de licența emisă în data de 15 ianuarie 1993 pentru canalul 42, obținută de S.C. CMC INTERNAȚIONAL IMPEX S.R.L. Patronul acesteia este dl. Cârciog. Surse din TVR care au dorit să-și păstreze anonimatul ne-au precizat că, la ora actuală, dl. Cârciog nu mai deține decît 5 acțiuni, restul de 95 aparținînd d-lui Marcel Avram. Sediul provizoriu se află în Calea Victoriei din București nr. 155, unde deține un etaj întreg. Interesant este faptul că porțiunea respectivă din imobilul unde-și are acest post sediul aparține d-lui Aurel Borșan, fostul director general al BTT, actualmente în același post la CATT. Aceleași surse au precizat că studiourile vor fi amplasate la fosta bază BTT Tei Toboc. După cum se poate observa, legătura între BTT și acest nou post de televiziune este foarte strînsă. Postul de televiziune urmează să intre în probe pe data de 1 iunie a.c. și să emită cu începere de la 1 iulie a.c. Se estimează că, în următoarele zile, încă o sută de profesioniști din TVR se vor alătura echipei lui Mihai Tatulici. Postul, deși este local, va putea fi recepționat prin sistemul Satelit din întreaga țară.

Dl. Radu Coșarcă, membru al CNA, fost redactor la Departamentul Actualități, ne-a declarat: "Nu sînt deloc surprins de ceea ce s-a întîmplat. Este primul cutremur de proporții din TVR. Va trebui de acum încolo să ne obișnuim cu demisii, transferuri între diferite posturi de televiziune. Este normal ca un profesionist să fie solicitat și să plece acolo unde are condiții mult mai bune. Din păcare, conducerea TVR nu face nimic pentru a asigura echipament tehnic, salarii și condiții de muncă pentru angajații săi. Să nu ne mirăm dacă într-o zi TVR nu va mai avea cu cine să lucreze și va rămîne fără nici un angajat". **(Denis IONESCU)**

"Uraganul Tatulici"

Surprize pentru copii și adulți

Jirinovski și Berlusconi, la Teatrul Țăndărică

Spectacolul cu piesa "Frumoasele pasiuni electrice - vodevil grotesc și sentimental" de Vladimir Simon, regizat de Irina Niculescu de la Teatrul "Marionnettes de Genève" (Elveția) a fost prezentat publicului românesc luni, 4 aprilie, la Teatrul Țăndărică. După premiera de la Geneva din urmă cu două săptămîni, regizoarea Irina Niculescu, prezentă și la premiera de la București, a declarat unui reporter MEDIAFAX: "A fost o adevărată aventură, unică în felul ei, să lucrezi cu două echipe în paralel. Actorii au trăit o experiență deosebită - umană, profesională și culturală - benefică pentru ambele trupe. «Frumoasele pasiuni electrice» a fost reluat în cadrul unui proiect cultural româno-elvețian, la inițiativa directoarei Teatrului Țăndărică - Mihaela Tonitza. Acest spectacol s-a jucat în România în 1980. Deși trata tema dictaturii politice și a luptei pentru putere, cenzura de atunci a permis ca piesa să fie jucată, cu unele mici retușuri, înlocuind unele pasaje cu trimitere directă la familia Ceaușescu". Autorul piesei, Vladimir Simon, a comentat: "Spectacolul a fost refăcut și oarecum actualizat, vizînd personalități ca Jirinovski sau Berlusconi.

Eu cred în forța de impact și de mesaj a teatrului de păpuși. Marionetele, păpușile în general, au o capacitate mai mare de esențializare și merg spre profunzime". Păpușile - Belizarie, Crin, Crina, Esmeralda, Gaspar, Rudolf Junior secund - sînt animate de actorii Decebal Marin, Călin Mocanu, Rodica Dobre, Angela Filipescu, Liviu Berehoi. Scenografia este semnată de Mioara Buescu.

La porțile Orientului, un ziar în stil occidental

Poziția 1003 în catalogul presei
Abonamentele se pot contracta la orice oficiu poștal din țară

Din presa internațională

Ziarele britanice atacă mitocănia francezilor

Presa britanică a salutat, la 50 ani după celebra debarcare în Normandia, o nouă victorie a veteranilor celui de-al doilea război mondial. "Eroii Zilei Z au înregistrat o nouă victorie memorabilă. Cu britonii nu te-ncurci", scria ziarul "Sun" într-un editorial pe marginea scandalului camerelor de hotel. Hotelierii francezi au anulat rezervările a 200 veterani britanici care urmau să participe la sărbătorirea Zilei Z și au afirmat că acesta a fost ordinul oficial. Franța a fost acuzată de "nerușinare" și de "sfidare la adresa eroilor britanici", pentru că a preferat să facă loc echipajelor americane de televiziune. "Atitudinea președintelui Mitterrand în această problemă a fost nepotrivită și neraționlă", scria "The Times". "Este greu să-ți imaginezi un hotelier britanic tratîndu-și cu insolență obligațiile contractuale numai fiindcă un oficial i-a spus să procedeze așa. Distanța dintre țările noastre este mult mai mare decît Canalul Mînecii", conchidea același ziar. Alte articole reaminteau Franței cît datorează veteranilor britanici, în timp ce altele se amuzau de această "victorie asupra broaștelor", "Frogs" fiind numele predilect cu care britanicii îi răsfață pe inamicii lor tradiționali, francezii.

MINOLTA

Copiatoare, consumabile și service
MINOLTA
prin
MINOLTA ROMANIA
FILIALA IAȘI
IAȘI
Aleea Mihail Sadoveanu,. nr. 2
Tel.: 032/137252
/147861

Volei feminin Divizia A - play-off

Drumul spre Superligă trece pe la Cluj

■ *prin telefon, de la trimisul nostru special la meciul Universitatea Cluj - Penicilina Iași*

După o călătorie extenuantă de nouă ore cu trenul, voleibalistele de la Penicilina Iași, însoțite de antrenorii Nicu Roibescu și Aurelia Ichim, au descins în orașul de pe malul Someșului unde, în această seară, de la ora 18,00, vor întîlni, în cea de-a doua partidă a semifinalei turneului play-off, echipa Universitatea Cluj. Meciul va avea loc în Sala Sporturilor din orașul transilvan, acolo unde, nu cu mult timp în urmă, era locul de pelerinaj al năpăstuiților soartei atrași de mirajul Caritas. Odată cu destrămarea iluziilor, a mai rămas o singură speranță: cea a voleibalistelor ieșene care, în caz că vor cîștiga acest meci, se vor număra din toamnă printre cele opt protagoniste ale high-life-ului numit Superligă.

Antrenorul Nicu Roibescu este optimist. În ciuda oboselii, fetele vor aborda partida relaxat, fiind conștiente că și în eventualitatea înfrîngerii mai există șansa celui de-al treilea joc, în sala Penicilina din Iași, acolo unde scrie clar: "Pe aici nu se trece!" Mai este și diferența de valoare, dovedită clar de ieșence sîmbăta trecută.

Lotul este în întregime valid, ceea ce înseamnă că va fi păstrat sextetul de bază: Amalia Popa, Sorina Marian, Tatiana Popa, Mihaela Formagiu, Ekaterina Kovalciuk și Tatiana Vahniuk.

Handicapate din punct de vedere valoric și moral (înfrîngerea înseamnă "adio Superligă"!), clujencele sînt avantajate la capitolul financiar, ele fiind sponsorizate de firma "Invest" a binecunoscutului om de afaceri Sever Mureșan și de Banca Dacia Felix. Clujenii își pun speranțele, în special, în uriașa Dana Crișan (jucătoare ce a evoluat un timp în Belgia) și în talentata Delia Dragoste, aflată de mai mult timp în vizorul selecționerilor lotului național.

Cît despre reporter, acesta speră ca în numărul de mîine să anunțe iubitorilor sportului ieșean vestea cea mare: "Penicilina a promovat în Superligă!". **(G.I. NICOLAE)**

Trio-ul ofensiv al Penicilinei: Tatiana Vahniuk, Tatiana Popa, Ekaterina Kovalciuk

Ziariștii fotbaliști și-au reluat pregătirile

Revanșa cu Ungaria bate la ușă

După o săptămînă de pauză, selecționata jurnaliștilor români și-a reluat pregătirile în vederea disputării partidei retur cu echipa similară a Ungariei, ce va avea loc pe 16 aprilie, la Budapesta. Pentru că omogenitatea în cazul team-ului pregătit de Mircea Rădulescu și Marcel Pușcaș este punctul slab al echipei, staff-ul tehnic a hotărît ca la fiecare antrenament să se dispute jocuri amicale. Luni, 4 aprilie, adversarea condeierilor a fost Faur București II, echipă ce activează în categoria "Onoare". Rezultatul, 15-2 pentru jurnaliști, a mulțumit conducerea tehnică, însă pe viitor aceasta și-a propus să contacteze echipe mai tari, pentru ca jucătorii să nu se mai îmbete cu apă rece și pentru a testa cu adevărat potențialul selecționatei. Pentru că perioada de selecție nu s-a încheiat, au apărut și alți aspiranți la tricourile naționalei, demn de consemnat fiind numele lui Mihai Stoica, fost fotbalist la Dinamo și la Progresul București, debutant în ale scrisului la revista "Fotbal Plus". Mîine este programată o nouă ședință de pregătire cu un joc în compania formației de juniori a clubului Rapid, iar luni - o ultimă verificare înaintea plecării spre Budapesta, ce va avea loc în cursul zilei de joi. **(Leonard CĂNĂNĂU)**

Cei mai buni fotbaliști dintre condeieri

Astăzi, în Divizia A la fotbal

Etapă intermediară

■ *Politehnica Iași - FC Bucovina Suceava*

(pe stadionul "Emil Alexandrescu", la ora 16,30)

Despre rivalitatea existentă între cele două echipe nici nu mai trebuie vorbit. Chiar dacă nu va avea un caracter decisiv (ambele formații avînd, pentru actualul campionat, obiective modeste), meciul se anunță interesant, combatantele părînd în formă. Politehnica a obținut 5 puncte în ultimele trei partide (cu două deplasări!), iar Bucovina vine după o reconfortantă victorie la scor (4-1 cu Portul Constanța). Ținînd cont de evoluțiile bune ale ieșenilor din ultima perioadă, credem că numărul spectatorilor va fi destul de mare. Să nu uităm însă că există la Iași mulți studenți suceveni care vor veni la stadion pentru a-și susține echipa. Rezultat în tur: Bucovina - Politehnica 1-0.

■ *Metalul Plopeni - Constructorul Iași*

Fotbalul a mai văzut destule minuni, pînă la sfîrșitul campionatului mai este drum lung, dar poziția în clasament a echipei Constructorul este tot mai îngrijorătoare. Dacă ședința de joi a comisiei de disciplină va hotărî pierderea partidei cu Selena Bacău cu 0-3 (lucru posibil ținînd cont de incidentele pe care le-am relatat în numărul de luni), există șanse ca echipa din cartierul Alexandru cel Bun să ocupe, la sfîrșitul săptămînii, ultimul loc. Rezultat în tur: Constructorul - Metalul 1-0. **(E.F.)**

Diseară, la Ancona

Prima manșă a finalei "Cupei Italiei" la fotbal

Astă seară, cu începere de la ora 21,30, pe stadionul "Dorico", din Ancona, se va disputa prima manșă a finalei "Cupei Italiei" la fotbal. Divizionara B, Ancona, va primi replica cunoscutei echipe Sampdoria, care a mai cucerit acest trofeu de 3 ori. Ancona n-a cîștigat niciodată și - dacă ar reuși anul acesta - ar fi pentru prima dată cînd o echipă din Divizia B italiană ar evolua în Cupa Cupelor. Deocamdată, performera acestei competiții rămîne Juventus, cu 8 cupe cîștigate.

Iată formațiile probabile, anunțate de cei doi antrenori: Ancona: Nista-Fontana, Mazzarono, Glonek, Centofanti-Turchi, Peccoraro, Gadda, Ragagnin-Agostini, Vecchiola. Sampdoria: Pagliuca-Mannini, Serena, Vierchovod, Invernizzi-Lombardo, Gullit, Jugovic, Platt-Mancini, Evani. Pentru acei dintre dumneavoastră care pot recepționa canalele satelit, menționăm că partida va fi transmisă în direct de RAI UNO și D.S.F. **(I.C.T.)**

Telex internațional

■ Tenis de masă: un român, campion european...

... dar acest român reprezintă Grecia! Este vorba de ex-craioveanul Călin Creangă care, făcînd pereche cu iugoslavul Zoran Kalinic, a cîștigat proba de dublu masculin a C.E. de la Birmingham, învingînd în finală pe J. M. Saive (Belgia) și Z. Primorac (Croația) cu 2-0 (17,23). În finala de dublu mixt, Zoran Primorac și Csilla Batorfi (Ungaria) au învins cu 2-0 (16,19) pe Călin Creangă (Grecia) și Otilia Bădescu (România). Iată și rezultatele celorlalte finale ale competiției:

simplu masculin: Jean Michel Saive (Belgia) - J. O. Waldner (Suedia) 3-1 (-23, 10, 17, 16); **simplu feminin:** Marie Svensson (Suedia) - Gardie Keen (Olanda) 3-0 (12,14,18); **dublu feminin:** Csilla Batorfi, Kristina Toth (Ungaria) - Elena Timina, Irina Palina (Rusia) 2-0 (14,9).

■ Tenis de cîmp: victorii românești la Amelia Island

■ În primul tur al turneului feminin de tenis de la Amelia Island (Florida - 400.000 dolari), jucătoarele românce au păsit cu dreptul: Irina Spîrlea - Sandra Dopfer (Austria) 7-5, 6-0; Ruxandra Dragomir - Silvia Farina (Italia) 6-4, 6-2.

■ **Clasamentul ATP:** 1. Pete Sampras (SUA) 5022 p; 2. Michael Stich (Germania) 3094p; 3. Stefan Edberg (Suedia) 3070p; 4. Sergi Bruguera (Spania) 2791p; 5. Jim Courier (SUA) 2776p.

■ Fotbal: Campionatul englez - etapa a 36-a

Manchester United - Oldham 3-2; Everton - Blackburn Rovers 0-3; Aston Villa - Norwich City 0-0; Ipswich Town - Coventry City 0-2; Newcastle United - Chelsea 0-0; Queen's Park Rangers - Leeds United 0-4; Sheffield United - Arsenal Londra 1-1; Southampton - Manchester City 0-1; Tottenham - West Ham United 1-4; Wimbledon - Liverpool 1-1.

Clasament: 1. Manchester United 79p. 2. Blackburn 76p; 3. Newcastle 65p.

André Agassi își anunță logodna

■ *fericita aleasă este celebra actriță americană Brooke Shields*

Zilele trecute, într-o destăinuire făcută unui reporter de la Canalul NBC, tenismanul american André Agassi afirma că se pregătește de logodnă. Desigur, n-a mai precizat și numele viitoarei logodnice, întrucît relația sa cu actrița Brooke Shields a devenit de notorietate publică în ultimele luni, cînd cei doi au fost aproape nedespărțiți. Agassi ține astfel să pună capăt zvonurilor despre o posibilă idilă a sa cu celebra Barbra Streissand, în compania căreia fusese văzut de mai multe ori, dar care a jucat pentru el doar rolul unei "mame grijulii". Brooke Shields este o vedetă la fel de mare ca și André. A devenit un star al ecranului încă de la 12 ani, cînd apărea în filmul de mare succes "Pretty baby". Flirturile n-au lipsit din viața sa, dar le-a tratat cu cea mai mare discreție. Se știe doar că printre prietenii săi s-au numărat într-o vreme prințul japonez Aruhito și chiar Michael Jackson. Brooke afirmă, însă, cu candoare, că și-a păstrat virginitatea pentru noaptea nunții!

Cei doi susțin că diferența de vîrstă care-i desparte (Miss Shields e mai mare cu 4 ani decît Agassi...) nu constituie un obstacol în calea iubirii lor. "Pasiunea care ne unește e atît de mare, încît, atunci cînd sîntem nevoiți să ne despărțim pentru cîteva zile, toată lumea se întoarce cu fundul în sus". Cea mai elocventă dovadă: în perioada în care Brooke a fost plecată în Africa pentru a filma exterioarele unei noi producții în care joacă, Agassi i-a trimis în fiecare zi - prin fax - cele mai tandre epistole de iubire, care se încheiau cu inevitabilul "I love you". **(I.C.T.)**

"Milan este cea mai bună echipă de fotbal europeană"

■ *declară internaționalul uruguayan Enzo Francescoli*

La 32 de ani, Enzo Francescoli rămîne una dintre vedetele campionatului italian de fotbal. Transferat vara trecută de la Cagliari, el a adus un plus de vivacitate în atacul lui A.C. Torino și cîteva mii de spectatori mai mult în tribunele lui "Delle Alpi". Premise suficiente pentru un interviu fulger.

- Enzo, ai avut greutăți de acomodare la Torino?

- Doar ceva probleme de ordin fizic. Antrenamentele lui Mondonico (n.r. - antrenorul lui Torino) sînt mult mai dure decît cele pe care le făceam la Cagliari.

- Înainte de Italia, ai mai jucat în Argentina și Franța. Acolo parcă înscriai mai multe goluri...

- Golul este lucrul cel mai frumos, dar nu și cel mai important. La Marseille eu aveam doar sarcina să finalizez. Acum muncesc mai mult pentru coechipierii care înscriu.

- Este adevărat că ești șeful clanului uruguayan din "Calcio"?

- Nu, asta au inventat-o ziariștii. Sînt căpitanul naționalei și prietenul tuturor. Le pot da sfaturi, dar fiecare se conduce cum vrea.

- Cine e mai bun: Sosa, Fonseca sau Aguilera?

- O întrebare fără rost. Toți sînt prietenii mei. Sosa e puterea, Aguilera - instinctul și promptitudinea, Fonseca - rapiditatea și fantezia.

- La 32 de ani, care este cel mai mare regret al tău?

- Că am venit în Italia cu 4-5 ani mai tîrziu și că nu voi mai putea juca încă un turneu final de campionat mondial.

- Ce tricou îți dorești cel mai mult?

- După cel al naționalei, pe cel al lui Milan - care rămîne cea mai bună echipă europeană - sau al lui Juventus.

- Referitor la capitolul "cocaină". Sînt întîmplări izolate sau o plagă a timpului? Ce crezi despre cazurile Maradona și Caniggia?

- Sînt cazuri pur întîmplătoare. Cu Caniggia am jucat la River Plate și sînt tare mîhnit pentru ceea ce a făcut. Este un băiat bun și ar fi trebuit să îl ajut mai mult.

- Un fotbalist poate avea totul?

- Tot ce poate avea un liber profesionist care cîștigă bine, muncind bine.

- Dacă ai fi președinte de club, ce jucători ai achiziționa?

- După conaționalii mei, cu siguranță pe Maldini.

- Unde ai vrea să-ți închei cariera?

- As putea alege între Argentina, Uruguay și Japonia, dar cred că m-aș decide pentru Argentina. Față de River Plate am o datorie morală, pentru că am plecat de acolo în cel mai frumos moment al carierei mele.

(Traducere și adaptare după "La Stampa")

Fotbal, Divizia C

Luptă aprigă pentru promovare

Și la nivelul Diviziei C s-a disputat în acest week-end o nouă etapă. În grupa ieșeană, lupta pentru promovare nu este încă decisă, pentru primul loc depunîndu-și candidatura două echipe din Iași, Mobila și Fortus, Viitorul Hîrlău și Unirea Ruginoasa. După 22 de etape, fotoliul liderului este ocupat de Mobila Iași, cu 35 de puncte și un golaveraj de +76. Pe locul 2 se află, surprinzător, echipa din Ruginoasa, care a acumulat același număr de puncte, dar are un golaveraj net inferior (+31), urmată de Viitorul Hîrlău, echipă aflată la numai un punct de primele clasate, dar cu un meci mai puțin disputat. Dar iată rezultatele etapei a 22-a: Metalul Podu Iloaiei - Unirea Valea Seacă 2-1; Voința Moțca - Siretul Pașcani 1-1; Olimpia Popricani - Mobila Iași 0-5; Unirea Ruginoasa - Viitorul Gropnița 3-0 (neprezentare); Fortus Iași - Victoria Belcești 1-0; Gloria Bălțați - Unirea Mircești 1-0; Foresta Ciurea - F.C. Tîrgu Frumos 8-2; Progresul Iași - Moldova Cristești 5-0. **(Leonard CĂNĂNĂU)**

Sportul fără vîrstă

Octogenarul Gh. Pînzaru - campion balcanic la cros

Duminică, 3 aprilie, au avut loc la Constanța întrecerile Crosului Balcanic pentru atleții veterani. La categoria peste 85 de ani a participat și veteranul de război, ieșeanul Gheorghe Pînzaru, care s-a clasat pe primul loc în cursa pe distanța de 6 km. La categoria 65-69 de ani, doamna Ana Adumitresei (Jogging Club Iași) a obținut medalia de bronz. Cei doi protagoniști ieșeni au primit din partea organizatorilor cîte o frumoasă cupă de cristal. **(C.A.)**

NESCAFÉ NEST
Livrăm în maximum 3 ore de la primirea comenzii
BERE DAB
butoiașe de 5 l. 45.375 lei/butoiaș
cartoane a 10 bucăți sticle de 0.33 l. 25.500 lei/carton
tel. 117596 luni-vineri: 9-19.00 sîmbătă:9-16.00

CASA DE LICITAȚIE "ONASIS" a S.C. "SURSA MOLDOVEI" S.A.
Organizează ședința de licitație publică, pentru următorul bun aflat pe ringul 2:
Teren construibil la 3 km de stațiunea Durău, vizavi de Palatul Cnejilor.
Suprafața totală este de 2000 mp, dar se poate vinde și parcelat: 468 mp și 1542 mp.
Preț de deschidere: 6050 lei/mp.
Informații la telefon 127118 sau 127114.

Agenția de turism NET
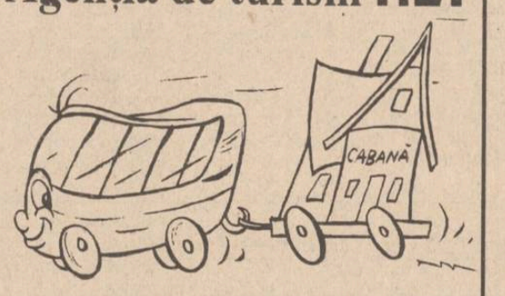

organizează excursii în:
TURCIA 10 aprilie - 41.000 lei;
POLONIA 6 și 18 aprilie - 45.000 lei.
Odihnă și tratament în stațiunile:
DURĂU - cazare Hotel Bradul - 3.000 lei/zi
VATRA DORNEI - cazare Hotel Călimani - 4.800 lei/zi
BORSEC - cazare vile confort II - 2.300 lei/zi
Agenția de turism NET
(Casa Modei -Mezanin) tel. 117596

EXTRACT PENTRU SLĂBIRE RAPIDĂ

Fiecare dintre noi a căpătat de-a lungul timpului, din diferite motive, cîteva kilograme în plus. Puteți scăpa cu ușurință de această povară folosind extractul hidroalcoolic cu plante aromatice pentru slăbit
Snelli & Natura
Extractul a fost pus la punct, după ani de experiențe, de către medici recunoscuți, în laboratoarele italiene. Folosind acest extract, cîte 40 de picături înainte de fiecare masă, veți obține, în 2-3 săptămîni, rezultate spectaculoase, care vă vor uimi și pe d-voastră.
Peste tot în lume, zilnic, milioane de oameni își păstrează silueta folosind cu succes
Snelli & Natura
Fiecare cutie pe care v-o oferim, în afară de cele două sticlute cu Snelli & Natura, conține și modul de întrebuințare în limba română. Gratuit, în aceeași cutie primiți două rețete Snelli & Natura care vă ajută dacă suferiți de constipație sau de retenție de apă.
În aceeași cutie vă punem, de asemenea, la dispoziție și o fișă de dietă pe care veți putea urmări evoluția greutății d-voastră.
Compania **NEST** vă oferă această minune a medicinei contemporane la prețul de **70.000** lei.
Telefonați la numărul 117596 și veți primi extractul
Snelli & Natura
la sediul firmei sau acasă, în maximum 48 de ore.

MICA PUBLICITATE

A&D NERIO magazinul DECORA

Pînă acum am decorat 21 de magazine.
Le recunoașteți ușor pentru că sînt cele mai frumoase din Iași.
Dacă veți considera că locuința, biroul, magazinul sau restaurantul dumneavoastră au nevoie de o schimbare, noi v-o oferim:

Flori Decora

Preluare comenzi - tel. 147165.
Program 10-20 zilnic, inclusiv sîmbătă și duminică.
Adresa: între cofetăria Opera și restaurantul Cina.

S.C. "SIROCO" S.R.L.
Str. Armeană nr. 13, bl. G6

vă oferă

CARPETE PERSANE
ELECTRONICE
PULOVERE - model deosebit
CAMAȘI BARBATEȘTI
PANTOFI
COSMETICE

Ieftin și de calitate!

ATCOM B-dul Ștefan cel Mare și Sfînt, nr. 8
scoate la licitație

un depozit de 700 mp zonă ultracentrală

Solicitanții vor depune pînă la data de 11.04 a.c. taxa de participare în sumă de 25.000 lei, precum și garanții bancare.

Relații suplimentare la telefon 115201

FRESCO MADE IN ITALY

Reprezentanța FRESCO Iași
Str. Aleea Rozelor nr. 8, sc. B, et. II, ap. 12, telefon 132607.

vă oferă, din stoc sau la comandă:

- dozatoare pentru sucuri și bere;
- esențe naturale (ORANGE, COLA, MANGO, CĂPȘUNI etc.);
- îndulcitori (zaharină, aspartam, acid citric, citrat de sodiu);
- mașini pentru înghețată;
- mașini pentru paste făinoase;
- vitrine frigorifice;
- mașini pentru cafea espresso;
- dotări complete snack-bar;
- hîrtie imprimantă A3.

---

matra Importator direct de produse alimentare din Europa de Vest

OFERĂ PERMANENT

- MAXI-MIX - 26 SORTIMENTE,
- LINCO, UNT,
- ZAHĂR, FĂINĂ, OREZ,
- BRÎNZĂ TOPITĂ - 21 SORTIMENTE,
- LAPTE CONDENSAT, FRIȘCĂ,
- BISCUIȚI, NAPOLITANE,
- NAPOLEON, VODKA, LIQUEUR, CINZANO,
- COSMETICE, REXONA, AXE, IMPULSE, DENIM, POND'S, FIXATIV GLORIA, DEO FA, SĂPUN FA, DETERGENT PERSIL - 800 gr.

DEPOZIT: Str. Gara Herăstrău 2-4, București, sector 2
Tel.: 6663016; 3129966 Fax: 3127976

CĂUTĂM DISTRIBUITORI AUTORIZAȚI

IMPORTANT

Redacția cotidianului MONITORUL, primește și publică gratuit în suplimentul săptămînal MONITORUL FINANCIAR cererile și ofertele pentru vînzare de certificate de proprietate venite din partea cititorilor.

SC MAD SRL
Distribuitor al produselor Miraj
MAGIC ROCK SUAV

en gros

șampon
cremă
vopsea de păr
parfum
fixativ
loțiune după ras
la cele mai mici prețuri!!!

Vă așteptăm zilnic între orele 10-19.00, în str. Împăcării, 2A, bl. 907 (la baza pasarelei înspre CUG pe dreapta) tel. 032/148395

ȘOFERI!
Cel mai ieftin ulei american se află acum în Iași!
MEGA OIL
Cereți astăzi de la toate stațiile Peco și de la magazinele specializate uleiurile MEGA OIL
Garantat 10.000 km

S.C. IAȘI S.R.L.
Nou în Iași prin S.C. Iași
Telefon 112216

PRODUSELE YOGHI

IAURTURI cu: căpșuni, caise
CREME DE LAPTE cu arome de: cacao, capucino, vanilie

Un deliciu, un izvor de sănătate un aliment ușor, plăcut și hrănitor, pentru copii, tineri și vîrstnici

---

INCREDIBIL, DAR ADEVĂRAT!
S.C. ARIO S.R.L.
vă oferă

Cele mai ieftine **covoare persane.**
Preț de vînzare: 19.000 - 21.800 lei/mp
Și dv. puteți avea de Paște un covor nou și frumos în casa!

Program: luni 10-20; marți-vineri 8-20; sîmbătă 8-14.
Str. Păcurari 142, tel. 163928.

Cumpărăm
amplituner "Delia" sau receptor profesional AM/FM, RX-2001,
produs de Electronica Industrială București
Telefon 172557, între orele 9.00-14.00

TOFAN-GRUP S.A.
FILIALA IAȘI

VĂ OFERĂ:

seturi (anvelopă+cameră) 165-13, cord textil-metal, fabricate în Ucraina. Preț de vînzare:38.500lei

anvelope 650-16, fabricate de S.C. Danubiana S.A. Preț de vînzare: 49.241 lei

Asigurăm GARANȚIE!
Str. Ghica Vodă nr. 1B (demisol), Tel.: 032/114782

AUTO-MOTO

■ Vînd OPEL KADETT Automatic, stare perfectă, model 1986, înmatriculat. Tel. 177615.

■ **Vînd Porche 944, Cabriolet negru - 2 uși, fabricat 1988, genți titan, geamuri electrice, încuietori automate. Preț 5000 $, negociabil. Tel. 112216, 117189. (1849)**

■ **Vînd Moskvici 2140, producție 1989 - 55.000 km. Preț 2.750.000 lei, negociabil. Tel. 126878. (1842)**

VÎNZĂRI

■ **Vînd autoturism Ford Sierra, culoare gri metalizat, 70.000 km, preț 5.000 USD. Tel. 175670.**

■ Vînd tv nou, Sirius, și oală sub presiune - 6 litri. Tel. 133460, pînă la ora 16,00. (1851)

■ **Vînd urgent confecții mouton d'ore și cojoc lung, cu glugă, pentru femei. Obiectele sînt expuse în consignația "Coral", str. Ștefan cel Mare. (1598)**

■ **Vînd televizor color Blaupunkt, diagonală 67, telecomandă, în perfectă stare de funcționare. Preț fix 300.000 lei. Telefon 117596, între orele 9,00 - 18,00.**

■ Vînd dolari și mărci, avantajos. Seriozitate. Tel. 177615.

■ Vînd pereți beton, 8 bucăți; dozator pentru sucuri. Tel. 177194. (1824)

■ Vînd făină albă de grîu, calitatea I, 290 lei/kg, făină intermediară, 250 lei/kg, și tărîțe, 125 lei/kg. Tel. 140524. (1834)

■ **CONSUMCOOP, Oraș Tg. Frumos, județul Iași, telefon 710530, str. Cuza Vodă, vinde en gros: bere îmbuteliată; coca-cola; sare extrafină; sare măcinată; pastă tomate. (1830)**

■ **ELECTRIC GRUP S.A., B-dul Metalurgiei nr. 4, reprezentant în zona Moldova a firmelor ELBA-Timișoara și ROM-LUX-Tîrgoviște, vinde en detail toate produsele din gama lor de fabricație, prin magazinul situat în Iași, șos. Chișinăului nr. 17 (parter SINTA S.A.), și en gros prin depozitul E.G., șos. Chișinăului nr. 1: corpuri de iluminat industriale; candelabre; plafoniere; lămpi birou; aplice; becuri (toate sortimentele); startere; bobine ș.a., în condițiile: adaos comercial 18% și 30% pentru vînzări en gros, respectiv en detail; 30% avans pentru comenzi en gros, cu valori mai mari de 500.000 lei. Comenzile se onorează pe loc sau în max. 2 săptămîni de la primirea comenzii. Montaj la cerere, contra cost. Apelînd la serviciile noastre realizați economii materiale și de timp importante! Relații suplimentare: tel. 135813, 136983. (1838)**

CASE-TERENURI

■ Vînd apartament 2 camere, decomandate, confort I, etaj III (59 mp). Preț 16 milioane. Cumpărătorului ofer gratuit autoturism R-20, stare bună. Tel. 129654, după ora 16,00. (1859)

■ **Vînd teren, 5900 mp, str. Trei Fîntîni, cu autorizație și casă în construcție, 21 milioane, eventual parcelat: 1800 mp și casă, 1800 mp cu autorizație construcție, 1200 mp pentru iaz pește, 500 mp stradal (cu autorizație comerț). Tel. 177563**

■ **Vînd 500 mp teren intravilan, Șos. Chișinăului. Relații la tel. 175282, orele 18,00-19,00.**

■ Vînd 2000 mp teren construibil în șos. Bîrnova. Relații la tel. 142952. (1847)

■ **Vînd 500 mp teren construibil - Valea Lupului, 5000 lei/mp, negociabil. Tel. 164941.**

CUMPĂRĂRI

■ Cumpăr dolari, mărci, preț avantajos. Tel. 148355.

■ Cumpăr urgent cuzineți cota 1 pentru SKODA 120L. Telefon 152035.

PIERDERI

■ **Pierdut ștampilă S.C. BIGTRANS S.R.L. O declar nulă. (1852)**

OFERTE SERVICII

■ **Profesor, meditez matematică pentru bacalaureat și admitere la facultate. Preț 2000 lei/h. Tel. 128563.**

■ **Meditez matematică și fizică. Tel. 176011.**

■ **Traduceri perfecte în toate limbile de circulație. Tel. 118191. (1797)**

■ **S.C. CORVIN S.A. Hunedoara, Fabrica de Încălțăminte, caută distribuitori pentru produsele sale: încălțăminte femei și copii. Pentru informații suplimentare, contactați-ne la tel. 054/717737; fax. 054/714095.**

■ **În timpul rămas, să pregătim serios limba română pentru admitere. Telefon 174234.**

LOCURI DE MUNCĂ

■ **Compania de Publicitate Româno-Italiană R.E.Q.-CHAMPIONS angajează prin S.C. SPYROPOULOS S.R.L. tineri entuziaști, cu experiență în domeniul publicitar. Pentru agenți publicitari, venit nelimitat. Informații la telefon 112216, sau la Pizzeria MAMA-MIA, str. Gr. Ureche nr. 2, parter. (1849)**

S.C. "RECHINUL ȘI DELFINUL" S.R.L. angajează vînzători (cu Liceul economic sau Școală Profesională Comercială). Vîrsta 18-35 ani. Tel. 177096.

DIVERSE

■ Solicit împrumut suma de 1500 dolari (sau echivalent în lei), pentru minimum 4 luni, dobîndă 60% negociabil, garanție prin notariat. Tel. 177615.

SOCIETATEA DE SERVICII INFORMATICE "SINTA" S.A. IAȘI

-Centrul de consultanță și pregătire în informatică-

mai primește înscrieri pentru 5 locuri disponibile, la cursul de calificare în informatică analist-programatori asistenți (studii medii), organizat în perioada 04.04.'94 - 11.06.'94.
Înscrierile se fac la sediul societății din Bd. Tutora nr. 17.
Relații suplimentare la telefon 133018/13.

■ **Cooperativa "Constructorul" scoate la licitație pentru închiriere spațiu de producție sau depozitare în suprafață de aproximativ 1100 mp, situat în str. Rampei nr. 18-20. Relații suplimentare la sediul cooperativei din str. Zmeu nr. 3, tel. 116928. Licitația va avea loc pe data de 11 aprilie 1994. (1843)**

■ **Organizez avantajos, cu plata numai în lei, excursii în Polonia. Plecarea săptămînal. Informații la 112006. (1856)**

■ American University by Mail - Oficiul Iași - face o nouă serie de înscrieri la facultățile: American Studies; Bussiness; World Semiotics. Cursurile prin corespondență, după cele mai avansate tehnici americane, se desfășoară pe durata a trei ani: anul I este selectiv (nu se dă examen de admitere). Taxa lunară - 2.300 lei, iar taxa de înscriere - 2.000 lei. Pentru relații și înscrieri, contactați coordonatorii oficiului Iași la adresa: Octavian Pintilie, bd. N. Iorga 45, bloc P6, scara B, ap. 5, sau la telefon 139058, luni-vineri, între orele 15,00-17,00, pînă la data de 11 aprilie 1994. (1599)

FELICITĂRI

■ **"La mulți ani!" pentru tanti Floarea, soția lui nenea Jan Ciobanu, din Bîrnova, cu ocazia zilei de naștere, din partea d-nei Ricman. (1853)**

■ **Ștefan, David și Andrei urează bunicului lor drag, Constantin Popa (Manonu), "La mulți ani", cu ocazia împlinirii vîrstei de 60 de ani. Dragă Manonule, te iubim și, pentru că tot se apropie vara, așteptăm să ne jucăm mult, mult împreună cu matale, că - de! - ești un bunic tinerel.**

■ **Familia Oltea și Florin Sava urează d-lui Constantin Popa, la a 60-a aniversare, un călduros "La mulți ani"!**

DECESE

Cu adîncă durere în suflet, Constantin, fiu, Mariana, noră, și nepoții anunță decesul scumpului lor tată, socru și bunic
SIRIȚEANU PETRU.
Corpul neînsuflețit se află depus la biserica Sf. Nicolae (lîngă Policlinica Sf. Maria) și va pleca în ziua de joi, 7.04.1994, orele 13,00, spre cimitirul Sf. Petru și Pavel.

Elena soție, Carmen și Irinel, fiice, anunță cu adîncă durere decesul scumpului lor soț și tată
DUMITRU CRACEA.
Înmormîntarea va avea loc astăzi, 6.04.1994, ora 13,00, la cimitirul Eternitatea.

■ **Familiile Cozma și Filip anunță încetarea din viață a prof. dr. COZMA NECULAI, după o lungă și grea suferință. Nimic nu poate compensa durerea lăsată în urmă de cel care a fost soț, tată, bunic, fiu și socru. Corpul neînsuflețit este depus la Catedra de Anatomie Umană - UMF. Înhumarea va avea loc la cimitirul Eternitatea, joi, 7.04.1994, ora 13,00. (1837)**

CONDOLEANȚE

Direcțiunea Spitalului Clinic nr.3 "Sf. Treime" Iași regretă profund dispariția prematură, după o grea și îndelungată suferință, a
prof. dr. NICOLAE COZMA,
medic primar neurochirurg, distins cadru didactic al U.M.F. Iași, om de înaltă ținută morală și probitate profesională, inegalabil coleg și sfătuitor, prieten și îndrumător.
O amintire frumoasă și un gînd pios din partea noastră.
Sîntem alături de familia îndurerată și exprimăm sincere condoleanțe.

■ **Colectivul Secției de Drumuri Naționale Iași transmite sincere condoleanțe d-nei șef contabil Cășlariu Valentina pentru pierderea socrului. (1839)**

Colectivul clinicii a IV-a Chirurgie, U.M.F. Iași, deplînge moartea prof. dr.
COZMA NECULAI,
valoros cadru didactic și prieten adevărat, și adresează familiei sincere condoleanțe.

Cășlariu Olga și fiul, ing. Aurel Cășlariu, împreună cu familia, sînt alături de cumnata și mătușa Maria Cășlariu pentru pierderea soțului
MIHAI
și transmit sincere condoleanțe.
Dumnezeu să-l ierte.

Colectivul Clinicii a II-a Neurologie - Spitalul Sf. Treime- regretă dispariția prof. dr.
NICOLAE COZMA
și este alături de familia îndoliată.

Familiile Romeo și Radu Lupășteanu, profund îndurerate de dureroasa dispariție a celui care a fost
DUMITRU CRACEA,
transmit familiei sincere condoleanțe.

Familia Cucu Tincuța și Vasile este alături de familia Neagu Camelia și Gabi în aceste momente grele pricinuite de pierderea fraților și cumnatelor și transmite sincere condoleanțe familiei îndurerate.
Dumnezeu să-i ierte.

■ **Profund mișcați de dispariția atît de tragică și timpurie a tînărului CĂTĂLIN, abia ieșit din adolescență, cu un suflet delicat și transparent ca lacrima, transmitem omenestile noastre gînduri de compasiune și de solidaritate umană familiei Mihai Bulea, aflată în grea cumpănă și nemărginită suferință. Dumnezeu să-l ierte și să-l odihnească în pace, într-un loc mai senin, pe acest tînăr ales și curat. Familiile Gheorghe Caluschi și Lucian Teodosiu.**

■ **Familiile Moroșanu Gh. și Voroneanu Ion, împreună cu copiii, aduc un ultim omagiu celei care a fost Țura Ana-Maria și transmit sincere condoleanțe familiei.**

■ **Colectivul Clinicii Neurologie I, spital Clinic nr. 3 Iași "Sf. Treime", regretă dispariția prematură a distinsului profesor dr. Cozma Nicolae și este alături de familia îndurerată. (1858)**

■ **Colectivul S.C. MYOSOTIS-FARM din Ciurchi este alături de colega farmacist Mariana Popa în aceste momente grele, pricinuite de dispariția prematură a mamei sale și transmite sincere condoleanțe familiei îndoliate. (1840)**

■ **Colegii de serviciu din cadrul R.A. "Apele Române" - filiala Iași sînt alături de ing. Emil Cășlariu la greaua pierdere suferită prin decesul tatălui său. În aceste momente grele, transmitem sincere condoleanțe familiei îndoliate. (1845)**

CURS RAPID DE LIMBA ENGLEZĂ

Posibilitatea cunoașterii unei alte limbi vă deschide o nouă lume.
Puteți dobîndi această cunoaștere folosind cursul de limbă engleză LINGUAPHONE, recunoscut de Universitatea din Oxford și produs în Anglia.
Format din două manuale și patru casete audio, cursul este unul din cele mai perfecționate mijloace concepute vreodată pentru predarea limbii engleze.
Elaborat de profesori experimentați, recunoscuți ca experți în domeniul limbii engleze, înțelegîndu-i toate aspectele și fiind foarte documentați în ceea ce privește cultura propriei lor națiuni, cursul reușește să atenueze toate dificultățile care ar putea sta în calea progreselor dumneavoastră.
Metoda de lucru a acestui LINGUAPHONE este ușor de urmat și, acordîndu-i jumătate de oră pe zi, puteți să parcurgeți și să stăpîniți cunoștințele întregului curs în mai puțin de douăsprezece săptămîni.
Compania de Publicitate "NORD-EST" - Iași vă pune la dispoziție acest curs la prețul de 68.000 lei.
Este suficient să telefonați la numărul 098/117596 și veți primi setul LINGUAPHONE la sediul firmei sau acasă.

LINGUAPHONE

Royal Smith

S.C. FOODLAND S.R.L.
unic distribuitor în Iași, al excelentului whisky românesc "ROYAL SMITH" produs sub licența Scotland, și al brînzei topite "La vache qui rit"

pentru comenzi mari, practicăm o reducere de pînă la 8%. De asemenea, vă oferim o gamă variată de produse alimentare și cosmetice.
Adresa: magazin - Alexandru cel Bun, bl. H4, parter, tel. 157034, fax 131667.
depozit - Baza 3, tel. 132888/int. 148.

Comandînd astăzi, primiți GRATUIT o surpriză!

S.C. NEST S.R.L.

LIVRĂM PROMPT LA DOMICILIU
În maximum 48 de ore veți primi ceea ce ați comandat, la adresa solicitată de pe raza municipiului Iași.
Pentru aceasta, sunați la 117596, după următorul program: luni-vineri 9.00-19.00, sîmbătă 9.00-16.00.

898.000lei
TV COLOR GRUNDIG
import Germania
Pal-Secam
diagonala 51 cm teletext
afișaj comenzi pe ecran
70 canale
sleeptimer 90 min.
mufă intrare-ieșire video
telecomandă infraroșu
garanție 1 an

569.000lei
TV COLOR AUDISONIC
import Coreea de Sud
diagonala 51 cm
5 sisteme
afișaj comenzi pe ecran
90 canale
sleeptimer 120 min.
mufă intrare-ieșire video
telecomandă infraroșu
garanție 1 an

110.000 lei
CASIO
agenda electronică
calculator
indică ora exactă, locală și pe glob
posibilitate programare alarmă
2 agende telefonice: afaceri și privat
posibilitate conversie bancară
funcție secretă pentru protecția datelor
capacitate de memorare 500 nr. de telefon

CURSUL VALUTAR

valabil pentru ziua de 6.04.1994

Cursul de referință stabilit pentru principalele valute în urma licitației de la BNR, valabil pentru astăzi este de:

1673,00 lei/USD
2452,37 lei/GBP
289,15 lei/FRF
988,16 lei/DEM

Volumul tranzacțiilor încheiate: 8.565.297,77 USD

CURSUL DE SCHIMB AL PRINCIPALELOR VALUTE
VALABIL PENTRU DATA DE 5-04-1994

Casele de schimb valutar	DOLAR			MARCA		
	C	V	CS	C	V	CS
BANCA AGRICOLĂ - Tel. 113133	1640	1722	3%	960	1008	3%
BCR - Tel. 147260	1670	1753	1%	986	1034	1%
BRCE - Tel. 145555	1650	1732,50	0%	973,74	1022,43	0%
BRD - Tel. 142037	1650	1732	4%	973	1021	2%
BANKCOOP - Tel. 112566		1900	0%		1050	5%
BANCA DACIA FELIX - Tel. 142526	1620	1680	6%	920	950	6%
CREDIT BANK - Tel. 117591	1650	1699	6%	974	1003	6%
Casa de schimb "EDMOND" tel. 115309	1650	1730	0%	960	1008	0%

c - cumpărare v - vînzare cs - comision

TELEFOANE UTILE

☎ SALVARE: 961
☎ POMPIERI: 981
☎ POLIȚIE: Inspectoratul Județean 146666, 140720, 46840; Municipiu - 146850; Serviciul Circulație - 140070.
☎ SERVICIUL ROMÂN DE INFORMAȚII - 145093, 146015
☎ AGENȚIA C.F.R.: 147673
☎ INFORMAȚII GARĂ: 146333
☎ AUTOGARĂ: 146587
☎ TAXICOM: 953, 146593
☎ AGENȚIA TAROM: 115239
☎ INFORMAȚII AEROPORT: 178126
☎ STAȚII PECO: Baș Ceauș - 176865; Aurel Vlaicu - 175812; Bucium - 132891; Crișan - 112182; Păcurari - 164142; Sărărie - 147480.
☎ DISPECERATE: R.A. Gaz-Metan - 141737; R.A. Apă-Canal - 142451; Renel - 147070, deranjamente - 147070; Termoficare - 141956; R.A. Locuința - 112434; Telefoane - Deranjamente - 921; Protecția mediului - 147010.
☎ GARDA FINANCIARĂ: 114065, 112427.
☎ ADMINISTRAȚIA FINANCIARĂ: 143030
☎ NOTARIAT: 147574
☎ TRIBUNAL: 146300
☎ PROCURATURĂ: 146630
☎ CAMERA DE COMERȚ: 117757
☎ CENTRUL MILITAR JUDEȚEAN: 146370
☎ HOTELURI: Moldova - 142225; Traian - 143330; Unirea - 142110; Sport - 137817.
☎ POLICLINICA CU PLATĂ: triaj informații - 117244
☎ OFICIUL JUDEȚEAN PENTRU PROTECȚIA CONSUMATORILOR: 145392

Monitorul monitorul express
cotidian de informații
Str. Smîrdan nr. 5 ■ Tel. 17.25.57 (centrala) ■ Fax 14.45.77

■ REDACTOR ȘEF - Dan Radu
■ REDACTOR ȘEF ADJUNCT - Ovidiu Șimonca
■ SECRETAR GENERAL DE REDACȚIE - Eugen Leonte

ȘEFI DEPARTAMENTE:
■ Eveniment local: Toni Hrițac (int. 21)
■ Eveniment național și internațional: Cristian Racu (int. 19)
■ Economic: Costel Stroescu (int. 24)
■ Cultură: Dorin Popa (int. 19)
■ Sport: Eugen Florescu (int. 18)
■ Redactor de serviciu: Ion N. Oprea (int. 20)
■ Fotoreporter: Constantin Plop
■ Grafică: Lucian Amarii, Daniel Melinte.

■ Publicitate: Silvia Miler (int. 18)
■ Producție: Tudor Agavriloaei (int. 26)
■ Difuzare: Mihai Tudose (int. 15)
■ Contabilitate: Antoneta Filip (int. 13)

NORD-EST PRESS
- agenție de presă -
Str. Smîrdan nr. 5 ■ Tel. 17.25.57 (centrala) ■ Tel/Fax 14.47.76
■ EDITOR: Mona Dîrțu ■ Redactor: Dana Scripcă ■

EDITOR
NORD - EST s.r.l
Str. Smîrdan nr. 5 ■ Tel. 17.25.57 ■ Fax 14.45.77

Director general: ALEXANDRU LĂZESCU
Director editor: FLORIN ZAMFIRESCU
Director de marketing: CEZAR CALUSCHI
Director executiv: GABRIEL RUSU

ABONAMENTELE se pot face la orice Oficiu Poștal din țară. MONITORUL figurează în catalogul Presei interne la poziția 838.

TIPAR OFFSET: MULTIPRINT, Iași str. Sf. Lazăr nr. 49

UNGHIUL DE TRAGERE

Memoria teatrului

Val CONDURACHE

Actorul Ion Lascăr împlinește 90 de ani! Făcînd o socoteală simplă, mi-am dat seama că domnia sa a apucat și răscoala din 1907 pe vremea cînd era copil. Mai simplu zis, el vine dintr-o lume pe care noi o credeam închisă între coperțile istoriei, iar faptul că este atît de viu ne dă sentimentul ciudat că nu el trăiește în zilele noastre (cum să trăiască între noi cineva care l-a putut vedea pe Enescu concertînd în sala Teatrului Național în primul război mondial?), ci că noi am pătruns, prin tunelul timpului, pînă la el și că i-am putea atinge și asculta pe Ion Sava, Aurel Ion Maican sau Theodor Kiriakoff.

Ion Lascăr a fost sărbătorit, așa cum se și cuvine, la 60, 65, 70, 75, 80 și 85 de ani. Măsura actorului nu este numai vîrsta biologică. În teatru, actorii sînt sărbătoriți și atunci cînd împlinesc 20, 25, 30, 35, 40 de ani de teatru. De obicei, sărbătorirea se oprește aici. La Ion Lascăr, numărătoarea a continuat: 45, 50, 55, 60, 65 de ani de teatru! Teofil Vâlcu obișnuia să-l tachineze pe Ion Lascăr, alături de care a debutat pe scena Teatrului Național din Iași pentru toate aceste sărbătoriri. Într-adevăr, pentru că anii de viață și anii de teatru, măsurați în lustri, nu coincideau în intervalele lor, la fiecare doi ani și jumătate Ion Lascăr avea parte de o sărbătorire.

Lăsînd la o parte anecdota, va trebui să amintim spectatorilor mai tineri, care nu se născuseră încă atunci cînd Ion Lascăr se retrăgea din activitatea artistică, faptul că ne aflăm în fața unui mare actor, al cărui nume stă deja alături de numele unor Grigore Manolescu, Aglae Pruteanu, Tudor Călin, Agatha Bârsescu, Aristizza Romanescu, Aurel Ghițescu, Constantin Ramadan și al altora, cu care aș putea să umplu spațiul acestei rubrici. La vîrsta pe care Ion Lascăr o împlinește acum, teatrul nu-l mai poate sărbători oferindu-i încă o apariție pe scenă. La propunerea pe care i-am făcut-o, de a susține un mic recital, Ion Lascăr mi-a răspuns ca un fin duelist: nu mai am memoria de altădată și apoi, la vîrsta asta, emoțiile mari nu mai sînt recomandabile. La întîlnirea cu presa, Ion Lascăr a promis că va spune, totuși, cîteva versuri dintr-o piesă în care a jucat (ia ghiciți cînd?) pe cînd avea douăzeci și ceva de ani: "Trandafirii roșii" de Zaharia Bârsan.

Poate că memoria "îl va ajuta" măcar atît și atunci cînd, trecut în celălalt mileniu, va fi sărbătorit pentru împlinirea vîrstei de 100 de ani, în sala Aglae Pruteanu, și-n care va recita aceleași versuri, singurele pe care le poate spune fără să-i tremure glasul de emoție. ■

BOMBA DE CAUCIUC

■ **În ziarele de ieri, naționale și locale, a explodat vestea potrivit cărela redactorul Mihai Tatulici, cunoscutul realizator al emisiunii "Veniți cu noi pe programul doi", a demisionat de la Televiziunea Română. Nu prea interesează motivele pentru care cunoscutul realizator de emisiuni a plecat de la TVR, important este că a luat după sine încă 39 de redactori și tehnicieni (adică tot departamentul pe care îl conducea), care, la orice oră din zi și din noapte, poate pune pe roate orice post privat de televiziune din București, ceea ce se va întîmpla pe la începutul lunii iulie, după cum am aflat chiar din declarațiile lui Tatulici. Putem afirma că lovitura lui Tatulici a fost cu adevărat măiastră, reușind să smulgă din trupul TVR un hartan consistent de profesioniști ai televiziunii, scutindu-i pe investitorii de la televiziunea particulară unde va lucra echipa lui Tatulici să mai investească sute de mii de dolari cu pregătirea corpului tehnic și redacțional, care se face în ani mulți și cu cheltuieli foarte mari. Bravo, coane Tatulici, ai făcut o mișcare de milioane, se vede că ești moldovean de-al nostru, adică deștept, la fel ca și conu Ion Cristolu, tot moldovean de-al nostru, care a pus cu botul pe labe toată presa "centrală" prin lansarea "Evenimentului zilei". Unde pune moldoveanul mintea pune și Dumnezeu mîna.**

■ Tot ieri, la Prefectura ieșeană s-a prezentat o doamnă, care a ajuns tocmai în biroul de presă, condus de domnul Andrei Trofor. Doamna cu pricina avea într-o batistuță zece monede de 5 bani, emise în anul 1966 și a solicitat accesul la reactorul atomic de transformare a monedelor de 5 bani în aur, reactor despre care s-a scris în "Monitorul" de pe 1 aprilie. Trebuie să mărturisim, cu părere de rău, că reactorul de transformat oțelul în aur este o simpatică fantezie dedicată cititorilor cu simțul umorului cu ocazia zilei de 1 aprilie. Într-adevăr, bine ar fi fost să fi existat acest reactor; s-ar fi rezolvat multe probleme specifice tranziției spre economia de piață. Ca să nu mai vorbim despre faptul că leul românesc ar fi devenit cea mai puternică valută de pe glob, cu acoperire în aur, ceea ce ne-ar fi îndreptățit să emitem anumite pretenții, inclusiv să mutăm FMI-ul la București, ca să vină americanii, japonezii și nemții la noi, cu jalba în proțap, să ne roage de vreun împrumut, iar noi să le fi pus anumite condiții. Eh, reactorul nu există, monedele de 5 bani rămîn așa cum au fost turnate iar noi trecem la următoarea bombă de cauciuc. Of, Doamne, de ce nu ne-ai dat și nouă reactorul decît o zi, pe 1 aprilie?

■ **În această sîmbătă Iașul va trăi unul din cele mai captivante evenimente mondene din ultimii patru ani. Simpaticul Iulian Bulucea, directorul postului de radio HIT (care recent a obținut licență de emisie în partaj fifti-fifti cu Radio XXI al Democrației Sociale) se va însura cu frumoasa profesoară americană Tina Masimore (care predă la secția Asistență Socială a Universității Ieșene). Chiolhanul se va desfășura la barul de noapte al hotelului "Unirea", după care, zic unii zvoneri, tinerii (just married) se vor deplasa, pentru una lună de miere, în județul Bahamas, din insulele cu același nume, unde vor mînca, în partaj, kiwi direct din copacul respectiv. Ieri au sosit, la aeroportul internațional Otopeni, socrii domnului Iulian Bulucea, americani respectabili. Urăm casă de piatră (house of stone) familiei Iulian și Tina (of) Bulucea.**

■ Cu satisfacție sporită am aflat că ziaristul Gabriel Huideș și-a retras plîngerea de la cremenal depusă împotriva magnificului, clarvăzătorului și cîrmaciului mîndru de director editor al publicațiilor "Monitorul", iubitul și mult stimatul domn Florin Zamfirescu, care a fost acuzat pe nedrept că ar fi scris bomba noastră de cauciuc în care afirmam că a obținut două case de la stat. Asta e bine, e foarte bine, pentru că se dovedește că și ziaristul Huideș este înțelept, clarvăzător, vrednic cîrmaci, mîndră corabie, pe cele mai înalte piscuri. Cu aceeași satisfacție consemnăm că un alt ziarist de la "Monitorul", numitul Ovidiu Scutelnicu, a fost achitat pe drept în procesul care i-a fost intentat de unul Florin Zamfir, dovedit că a făcut numeroase chestii cu cecuri falsificate și alte matrapazlîcuri despre care s-a scris în presa ieșeană. Va să zică, la ora actuală există în Iași trei achitați: Conu Mișu Achitatu, domnul Florin Zamfirescu Achitatul și ziaristul Ovidiu Scutelnicu Achitatul. Fiind deja trei persoane, se poate iniția procedura de constituire a unui Club al Achitaților, al cărui președinte de onoare să fie, bineînțeles, Conu Mișu Achitatu, pentru că dumnealui a fost primul care și-a rezolvat problemul.

■ **Recent, presa ieșeană a prezentat destul de entuziast apariția pe raza municipiului nostru a firmelor care se ocupă cu blocarea roților autoturismelor parcate neregulamentar. N-am stat, la vremea aceea, să ne mirăm de ce amenda pentru șoferul care a parcat neregulamentar este de 10.000 lei, din care numai 2.500 lei revine Poliției, restul revenind firmei care blochează roata, nici n-am stat să ne mirăm de ce Primăria a lăsat să-i scape o așa mare afacere din mînă, cînd putea foarte bine să atribuie această afacere, de exemplu, la RA "Citadin", prilej cu care ar fi intrat ceva parale în bugetul local. ceea ce ne miră foarte este o întîmplare de ieri. O echipă mixtă, formată dintr-un polițist și un cetățean de la firma de blocat roțile se ocupa cu înțepenirea roților în zona magazinului "Casa Wanda" (al cărui patron este avocatul Mihai Vlasov, cel care a fost achitat după revoluție în procesul care a stat la baza închiderii sale la zbîrnă, patru ani, înainte de revoluție). Blocau ei ce blocau și, la un moment dat, au văzut mașina lui Conu Mișu Achitatu, solidă și parcată neregulamentar, dar pe care s-au făcut că nu o văd deloc. De ce nu blochezi și mașina lui Conu Mișu Achitatu?, au întrebat trecătorii, destul de mirați. Pentru că dînsul a parcat mai puțin neregulamentar decît alții, care au parcat extrem de neregulamentar, a răspuns trecătorilor agentul de poliție cu matricola numărul 194. Așa-i cu Conu Mișu Achitatu: întotdeauna este un altul, mai neregulamentar decît dînsul. Așa să fie, Coane Mișule? Mai vedem după ce citim fițuica legionară, care a fost anunțată cum se cuvine de ziarul complice.**

LIZUKA și PATROKLE

MONITORUL SENTIMENTAL

Aproape că nici mie nu-mi vine să cred

Dolly - **"Mă numesc D..., am 24 de ani și sînt studentă în anul V la Facultatea de Medicină. Desigur, ca toți ceilalți corespondenți ai "Monitorului sentimental", am și eu o problemă... Pînă acum viața mea s-a împărțit mai mult între studiul pentru școală și cărțile din biblioteca de acasă... Nu că aș avea concepții învechite și nici urîtă nu prea sînt (cel puțin așa afirmă ceilalți), dar nu am cunoscut niciodată vreun băiat, iar acum mi-aș dori mult să am un prieten. Desigur, nu știu cum să procedez! Într-un fel, sînt destul de "vîrstnică" pentru prima dragoste și poate prea puțin experimentată pentru o relație serioasă... Singura scuză pe care o găsesc față de mine însămi este că pînă acum nu am avut timp de așa ceva..."**

Aproape că nici mie nu-mi vine să cred! Deci, urîtă nu ești, ai 24 de ani și totuși nu ai cunoscut pînă acum nici un băiat... Ești oare un "monument" de cuminție sau ai prea multe prejudecăți pentru a-ți găsi partenerul potrivit? Răspunsul pe care mi-l dai nu mă mulțumește deloc: "... nu am avut timp pînă acum de așa ceva..." E ca și cum cineva mi-ar spune că nu are timp să trăiască! De fapt, atunci cînd afirmi că nu ai cunoscut niciodată un băiat, te referi la o aventură ori la o relație serioasă...? Punîndu-ți această întrebare, e posibil să-ți par prea dură, dar sinceritatea este singura condiție pe care trebuie să o întrunească corespondenții mei. Trecînd direct la subiect, nu aș putea să-ți ofer o "rețetă" asupra modului cum ți-ai putea găsi un prieten, dar tu ar trebui să înțelegi că în jurul tău, în general, există două categorii de băieți: cei care nu au nimic de-a face cu tine (ori sînt încurcați, ori, pur și simplu, nu te plac...) și o altă categorie, alcătuită din timizi, cărora nu le-ar displace uneori să fie cu tine, dar renunță întotdeauna în momentul cînd ar trebui să facă primul pas... Degeaba stai și-l aștepți pe Făt Frumos, pentru că el, după cum bine se știe, nu prea vine... Deci, inițiativa ar trebui să-ți aparțină! În ceea ce privește vîrsta pe care o ai, mi se pare a fi ideală pentru dragoste...

ANA-MARIA

HOROSCOP

BERBEC (21 mart. - 20 apr.): **Cineva din anturaj vă deturnează intențiile și vă încurcă planurile. Încăpățînarea dvs. proverbială se consumă de multe ori pe nimicuri.**

TAUR (21 apr. - 20 mai): **Sînteți pe punctul de a comite o stîngăcie primejdioasă. Firea suspicioasă poate fi și o calitate, atunci cînd nu jignește pe cel de alături.**

GEMENI (21 mai - 21 iunie): **Orientați-vă toată atenția în afaceri: se prefigurează o alianță neașteptată, care ar putea schimba radical natura muncii dvs.**

RAC (22 iun. - 22 iul.): **Sinceritatea dvs. și dorința de a vă apropia de oameni nu e dublată de caracter. Dacă țineți la imaginea dvs., nu cedați presiunilor de nici un fel.**

LEU (23 iul. - 22 aug.): **O zi agitată, plină de neprevăzut, lucru care vă deranjează. Dvs. vă place să fiți mereu stăpîn pe situație și orice surpriză vă irită.**

FECIOARĂ (23 aug. - 22 sept.): **Sînteți apreciat pentru rezultatele activității dvs. Cu toate că ați avut extrem de multe probleme de rezolvat, v-a mai rămas timp și pentru dvs.**

BALANȚĂ (23 sept. - 22 oct.): **Vă ascundeți cu destulă greutate nemulțumirile și orice eșec vă face să priviți viitorul cu pesimism. Sînt destule motive de satisfacție, în fond.**

SCORPION (23 oct. - 21 nov.): **Planul sentimental a luat-o înaintea obligațiilor de familie și de serviciu. Încercați să vă reglați ritmurile ca să nu intrați în criză de timp.**

SĂGETĂTOR (22 nov. - 21 dec.): **Prietenille vă decepționează, dar asta nu vă face mai realist în privința oamenilor. Nu trebuie să credeți decît pe jumătate în propunerea care vi se face azi.**

CAPRICORN (22 dec. - 19 ian.): **V-ați mai liniștit în privința banilor, însă prudența vă oprește de la investiții mai mari. Simțiți nevoia de mai multă intimitate.**

VĂRSĂTOR (20 ian. - 18 febr.): **Vă apropiați de o izbîndă profesională, totul este să nu vă lăsați ademenit de nici o tentație. Ați lăsat viața sentimentală pe planul doi.**

PEȘTI (19 febr. - 20 mart.): **Veți avea de făcut o alegere importantă. Important e să cumpăniți bine și să nu vă lăsați sedus de un cîștig imediat: răbdarea va fi răsplătită.**

LEGENDA:

- vă paște ghinionul
- prudența e mama înțelepciunii
- n-aveți nimic de pierdut
- șansa vă surîde

PSIHO - TEST

Ne cunoaștem suficient de bine?

Deși fiecare dintre noi ne cunoaștem sau pretindem că ne cunoaștem propria personalitate, în general sau privitor la anumite însușiri ale ei, în realitate nu există totdeauna o compatibilitate între modul cum ne autoevaluăm și cum sîntem de fapt și, pe de altă parte, între imaginea noastră despre noi înșine și evaluarea făcută de alte persoane. Cu cît sînt mai mari asemenea discordanțe, cu atît mai mult capacitățile noastre adaptative scad.

Vă oferim o baterie de teste cu ajutorul cărora puteți afla dacă sînteți o persoană predominant introvertită (orientată spre sine, spre lumea ei interioară) sau predominant extrovertită (persoana pentru care lumea exterioară este esențială, se adaptează fără dificultate).

Testele vă vor răspunde la șase întrebări esențiale pentru conturarea personalității dumneavoastră:

1. Cît de sociabil sînteți?
2. Sînteți un om de acțiune sau un "visător"?
3. Cît de emotiv sînteți?
4. Cît de îndrăzneț sînteți?
5. Cît de impulsiv sînteți?

Azi vă vom prezenta 25 de întrebări care vă vor ajuta să vă clarificați cît sînteți de timid, cît de abil și diplomat sînteți și cît de bine vă înțelegeți cu alții, urmînd ca în numerele viitoare să prezentăm celelalte cinci secvențe amintite mai sus.

Cît de sociabil sînteți?

1. În mod obișnuit, faceți un efort pentru a vă înțelege cu persoane pe care nu le agreați?
2. În general, preferați o vacanță zgomotoasă și plină de evenimente în locul uneia liniștite și pașnice?
3. Vă place să mergeți la petreceri, la discotecă și la restaurante?
4. Vă faceți ușor prieteni cînd mergeți în vacanță sau cînd călătoriți?
5. Vă face totdeauna plăcere să vă vedeți prietenii, chiar și cînd vin neanunțați?
6. Ați inițiat vreodată o conversație cu un străin în tren?
7. Vă place să organizați petreceri, să invitați pe alții la masă?
8. Aveți mulți prieteni și multe cunoștințe?
9. Preferați serile ocupate și antrenante celor petrecute acasă, în liniște?
10. Vă plac jocurile la petreceri?
11. Îi cunoașteți pe cei mai mulți dintre vecinii dvs. după numele lor mic?
12. Vă place să luați parte la jocuri, chiar și atunci cînd nu cîștigați?
13. Preferați oamenii în locul mașinilor?
14. Vă place să ajutați alți oameni?
15. Sînteți invitat la cină. Gazda vă servește un fel de mîncare pe care îl considerați oribil. L-ați consuma totuși?
16. Trimiteți felicitări de Crăciun persoanelor pe care le agreați?
17. Ați fost declarat vreodată "viața și sufletul unei petreceri"?
18. Vă place să întîlniți persoane noi?
19. Vă simțiți confortabil cînd intrați într-o cameră unde nu cunoașteți pe nimeni?
20. Vă plac copiii?
21. Vă place mai mult să scrieți o scrisoare decît să folosiți telefonul?
22. Vă faceți ușor prieteni?
23. Ați încercat să vă ascundeți că sînteți acasă, auzind că sosesc vizitatori nepoftiți?
24. În casa dvs. sînt adesea mai multe persoane decît pot intra în mod confortabil?
25. Vă faceți griji despre felul în care alte persoane gîndesc despre dvs.?

Răspundeți prin "da" sau "nu".

Notați cu cîte 1 punct răspunsurile "da" la întrebările: 1, 2, 3, 4, 5, 6, 7, 8, 9, 10, 11, 12, 13, 14, 15, 16, 17, 18, 19, 20, 22, 24, 25 și tot cu cîte 1 punct răspunsurile "nu" la întrebările 21, 23, după care faceți scorul.

Scorul între 16-25 de puncte: Sînteți sigur o persoană sociabilă, vă plac oamenii, vă place să fiți împreună cu ei și probabil sînteți foarte fericit cînd vă aflați în mulțime.

Scorul între 8-15 puncte: Vă place să fiți împreună cu alte persoane, dar, în cazul unei petreceri agitate, puteți să rămîneți în continuare sau să o părăsiți; răbdarea dumneavoastră nu este nelimitată și probabil sînteți foarte fericit dacă puteți să petreceți o seară cu unul sau doi prieteni apropiați. Dacă constatați că sînteți singur într-o seară, vă adaptați perfect la această situație.

Scorul este de 7 puncte sau mai puțin: Sînteți un fel de singuratic. În mod sigur, preferați să citiți o carte bună, să stați în fața televizorului sau să vă ocupați de altceva decît să ieșiți din casă, ca să vă înveseliți împreună cu alte persoane. Sînteți independent și vă place propria persoană. **(traducere de Angela ENACHE)**

RADIO Nord-Est
RADIO NORD - EST
72,44 MHz
EXCLUSIV JAZZ
Jazz european, jazz american, jazz clasic,
jazz contemporan...
Totul despre jazz în 80 de minute.
În fiecare miercuri, la ora 21,10
Realizatori: Romeo Cozma, Radu Țepordei

POȘTA HOROSCOP

O vacanță poate sfîrși cu o ceartă

Maria, Mirabela: Am înțeles din scrisoarea voastră că nu vă interesează descrierea amănunțită a zodiei în care v-ați născut. Nici n-aș putea-o face în spațiul rezervat acestei rubrici. Vă rog așadar să adăugați la trăsăturile generale ale celor două zodii, Fecioară și Săgetător, cîteva date particulare, dictate de semnul ascendent. Să începem cu Fecioara, întîmplarea face să o cheme... Maria. Ora nașterii o pune sub semnul Gemenilor. Cum și Fecioara și Gemenii stau sub semnul lui Mercur, putem vorbi în cazul acesta de o dublă natură "mercuriană". Cel născut sub această dublă incidență caută să aibă cît mai multe contacte cu cei din jur, dar are nevoie de un univers numai al lui, în care se simte în siguranță. Ce zice cartea mai departe? Familia prezintă o mare importanță pentru această persoană, cu toate că încearcă să reacționeze împotriva influenței pe care familia ar putea-o exercita asupra ei. Avem de-a face cu o persoană inteligentă, dar deconcertantă, suprinzătoare și greu de cunoscut. Are spirit de observație, este caustică, înzestrată cu un deosebit simț critic. Nu este prea sigură pe sine, dar îi place să-i tachineze pe ceilalți. Uneori sfidează propriile convingeri. Sînt de semnalat contradicții puternice în evoluția personalității. Viața socială este marcată de instabilitate. Nativul se fixează greu într-o meserie, cu toate că are o artă a lui de a se descurca și o știință de a-i convinge pe alții de asta. Orientarea profesională indică în orice caz relațiile publice, dacă este posibil nu într-un serviciu cu program fix și cu ore de birou. Comerțul și diplomația sînt domeniile predilecte: comis-voiajor, reprezentanță în țară sau în străinătate, în orice caz, o slujbă care să oblige la călătorii dese.

Nici în relația cu bărbații nu este ocolit ipoteza unui Săgetător care-și impune prezența prin pofta de viață, autoritate, chiar copilărire. Acolo Fecioara va simți că poate controla partenerul cu simțul ei matern camuflat. Căsătoria cu Săgetătorul nu este, totuși, indicată. Fire "patriarhală", Săgetătorul ar conduce relația de așa manieră, încît va deturna nu numai intențiile practice ale Fecioarei, dar și echilibrul pe care Fecioara și-l dobîndește în felul ei calculat. Prea multe suprize strică.

Cît privește relația cu sora născută sub semnul Săgetătorului, ea trebuie să fie una foarte strînsă, dar încordată. Dorințele comune nu se conjugă. Vă pot lega secrete, pe care le puteți ascunde de toată lumea, planuri de viitor, pe care nu le împărtășiți nimănui, dar o vacanță - cu numai voi două - poate sfîrși cu o ceartă. Despre Mirabela - într-un număr viitor.

Amadeus

CARNETUL ZILEI

Miercuri, 6 aprilie 1994

✝ **Cv. Eutihie, patr. Constantinopolului.**

Sf. Eutihie - Patriarhul Constantinopolelui - Originar din Frigia, sfîntul Eutihie a fost botezat la vîrsta de 12 ani de unchiul său, preot la Augustopole. La 30 de ani este uns preot la biserica episcopiei din Amasia. Înlocuindu-l pe episcop, va apăra dreapta credință, la al V-lea Sinod (553), împotriva ereziei monofisismului. Uimit de credința și cunoștințele sale, Patriarhul Mina îl desemnează succesorul său; va fi izgonit din scaunul patriarhal de împăratul Justinian (527-565) - adept al monophisismului - la mănăstirea din Amasia, de unde va reveni după 12 ani, în timpul lui Justin al II-lea (565-578). S-a stins în același an cu următorul împărat, Tiberiu (578-582), căruia i-a prezis sfîrșitul.

VREMEA

2° — 15° C

Vreme în continuare caldă, cu cerul mai mult noros. Temporar va ploua slab, mai ales în a doua jumătate a intervalului. Vîntul va sufla moderat, din sector E-SE. Maxima zilei oscilează între 10 și 15 grade C, iar minimele de la noapte între 2 și 6 grade C. **(Ion Sabin ISTRATE - Centrul de Prevedere a Vremii, Bacău)**

TV BUCUREȘTI

TVR 1 - 7,00 TVM. Telematinal ■ 10,00 Actualități ■ 10,05 Calendar ■ 10,30 Limbi străine. Engleză ■ 11,00 Noua alfabetizare - o introducere în lumea calculatoarelor. Producție SUA. Ep.2 ■ **11,30 Ecran de vacanță. Film serial: Salvați de clopoțel** (r); Ala-Bala-Portocala! (ora 12,00); Desene animate (ora 12,30); Competiția ■ 13,00 1001 audiții ■ 14,00 Actualități ■ 14,10 TVR Iași. Est Meridian ■ 14,30 Fotbal: Ceahlăul Piatra Neamț-Steaua București ■ 16,20 Actualități ■ 16,35 Să fiu eu însumi!; ■ 17,20 Medicina pentru toți ■ 17,45 Tezaur Folcloric. Realizator Marioara Murărescu ■ **18,30 Film serial: Salvați de clopoțel** (SUA, 1989). Ep. 39 ■ 19,00 Studiul economic ■ 19,30 Desene animate. Candy Candy ■ 20,00 Actualități. Buletin meteo; Sport ■ 20,40 Publicitate ■ 20,45 Ce-i de făcut? Între inevitabil și insuportabil - șomajul (I) ■ **21,15 Film serial. Clarissa** (Anglia, 1991) ■ 22,15 Interpreți îndrăgiți ai cîntecului popular ■ 22,30 Noi frontiere. Catastrofele astronomice... simple viziuni apocaliptice? ■ 23,15 Actualități ■ 23,35 Confluențe. "Bizanțul" Basarabilor ■ 0,20 Poesis. Nichita Stănescu ■ 0,30 Închiderea programului.

TVR 2 - 14,00 Actualități ■ 14,10 Divertisment Muzical ■ 15,00 Muzica e viața mea! ■ 14,30 Refrene pe portativ. ■ 16,00 TVE Internacional. Telejurnal în limba spaniolă ■ **16,30 Film serial: Tînăra stăpînă** (Brazilia). Ep. 46 ■ 17,00 Interferențe ■ 18,30 Emisiune în limba maghiară ■ 20,00 ZDF. Telejurnal în limba germană ■ 20,30 Desene animate. Harap Alb ■ 21,00 TVM. Mesager ■ 21,30 Limbi străine. Engleză (r) ■ 22,00 TV5 Europe. Telejurnal în limba franceză ■ 22,30 Teatru TV: Astă seară se improvizează, de Luigi Pirandello ■ 0,05 Închiderea programului.

TV SATELIT

RTL *RTL*

7,00 Seriale, desene animate și magazin matinal ■ 13,00 Magazinul amiezii ■ 13,30 Springfield Story (s) ■ 14,20 California Clan (s) ■ 15,10 Crima e hobby-ul ei (s.p) ■ 16,00 Ilona Christen (show) ■ 17,00 Hans Meiser (show) ■ 18,00 Cine e șeful aici? (s) ■ 18,30 O familie foarte dragută (s): "De ce nu la mine?" ■ 19,00 O afacere de familie (s): "Căi greșite" ■ 19,45 Știri, sport, meteo ■ 20,10 Exploziv (cazuri dificile) ■ 20,40 Vremuri bune și rele (s) ■ 21,15 Hudson Hawk (co.a. SUA, 1991) cu Bruce Willis ■ 23,15 Magazin TV ("Stern") ■ 0,15 Gottschalk show ■ 1,30 Viața de noapte (rep.) ■ 2,00 O familie foarte dragută (s) ■ 2,30 Reluări seriale.

PRO 7 *PRO 7*

7,40 Seriale și d.a. ■ 13,10 O agentă inimoasă (s.p/r) ■ 14,05 Hotelul (s) ■ 15,00 Dynasty (s) ■ 16,00 Lindenau (talkshow) ■ 17,00 Un grec cucerește Chicago (s.co) ■ 17,30 Desene animate ■ 18,55 Parker-Lewis (s.co) ■ 19,25 Aripi (s.co) ■ 19,55 Febra colegiului (s.co) ■ 20,25 Bill Cosby Show (s.co) ■ 21,15 Wedlock (f.a. SUA, 1991) cu Joan Chen ■ 23,10 Kung Fu - semnul dragonului (s.a. SUA, 1993) ■ 0,20 Enigma (thriller Anglia, '81) ■ 2,10 Aripi (r) ■ 2,40 Febra colegiului (r) ■ 3,15 Reporterii (r) ■ 4,00 Lindenau (r) ■ 4,55 Urmărire periculoasă (r) ■ 6,25 Tata e cel mai bun (s.co).

EUROSPORT *Eurosport*

9,30 Aerobic ■ 10,00 Gimnastică ritmică ■ 11,00 Patinaj artistic. Cele mai frumoase evoluții din cadrul CM din Japonia ■ 13,00 Fotbal. Cupa Africii 1994 (r) ■ 14,00 Tenis. Magazin ■ 16,00 Golf. Magazin ■ 17,00 Fotbal. Cupa Africii 1994: prima semifinală (d) ■ 19,00 Călărie. CM la sărituri obstacole (r) ■ 20,00 Fotbal. Cupa Africii 1994: a doua semifinală (d. prima repriză) ■ 20,45 Știri și reportaje (l) ■ 21,00 Fotbal. Cupa Africii 1994: a doua semifinală (repr. 2) ■ 22,00 Box. Meciuri internaționale ■ 0,00 Auto-moto. Magazin ■ 1,00 Biliard. CM pe echipe din cîte 3 jucători ■ 2,00 Știri și reportaje 2.

MTV *MTV*

7,00 Matinal cu VJ Rebecca ■ 10,00 VJ Ingo ■ 13,00 Muzică soul, cu Richie Rich ■ 14,00 Mari hituri ■ 15,00 VJ Simone ■ 17,00 Pulsul modei - emisiune Swatch cu VJ Mariane ■ 17,45 Noutăți cinematografice cu VJ Ingo ■ 18,15 3 din 1 - 3 videoclipuri ale unui interpret, formații sau regizor ■ 18,30 Dial-top la telefon... ■ 19,00 Muzică non-stop ■ 20,30 Lumea reală II ■ 21,00 Mari hituri ■ 22,00 Cel mai dorit: Ray Cokes ■ 23,30 Beavis & Butt-head (d.a.) ■ 0,15 Noutăți cinematografice ■ 1,00 Muzică alternativă, cu Marijne van der Vlugt ■ 3,00 Videoclipuri prezentate de VJ Marijne.

RTV EUROPA NOVA

RADIO (frecvența 72,92 MHz) - MIERCURI 6,00 Semnal ■ 6,30 Matinal EUROPA NOVA ■ 8,45 Avampremieră ■ 10,00 PUNCTUL ZERO ■ 11,00 Replay - Informații și noutăți muzicale ■ 12,00 Observator ■ 12,10 Dedicații muzicale ■ 13,00 De la A la Z - Incursiune în cotidian ■ 13,15 OMNIVOICE ■ 14,30 GALAXIA SF ■ 15,40 100 % Comercial ■ 17,00 Lumea azi ■ 19,00 Revista presei centrale ■ 19,10 Revista presei centrale ■ 20,00 ELECTRIC CAFE ■ 21,00 Music Collections ■ 22,00 TOP-SPREZECE ■ 23,00 - 24,00 Muzică pentru toți.

TV (canalul 54, sunetul pe 5,5 MHz) - 17,00 Deschiderea programului ■ 17,05 Euromusic ■ 17,30 Iași - oraș european; Personalități ale Ieșilor - Ioan Albinet; Pinacoteca Iași - Artă universală "Maeștri"; Cărți rare din Biblioteca "Gh. Asachi" Iași; Afiș cultural ■ 18,35 Desene animate ■ 19,00 Infonova ■ 19,40 Terra ■ 20,05 Videoclip '94 ■ 20,30 Senzor. Administrația publică locală ■ 21,00 Film serial: "Giuvaerul coroanei" (ep.10) ■ 21,50 Parantezele adevărului - "Românii în arhivele străine" ■ 22,20 Lumea filmului ■ 22,50 Country music ■ 23,00 Închiderea programului.

TELE M

tele M

20,00 Desene animate ■ 20,30 Audiența de miercuri (R.A. "Locuința") ■ 21,00 Știri ■ 21,15 Cotidiene ■ 22,00 Film: "Bandido"

RADIO NORD-EST (72,44 FM STEREO)

RADIO Nord-Est

6,00 „Micul dejun" - program matinal de știri și informații din actualitatea locală, buletin meteo, buletin rutier, informații utilitare, horoscop, agenda, buletine de știri (7,00, 8,00, 9,00), muzică ■ 9,05 „Foaia de pontaj" (buletine de știri la orele 10,00, 11,00, 13,00, rubrica automobilistică la ora 10,30) ■ 13,05 „Siesta FM" (14,40 Infosport, buletine de știri la orele 15,00, 16,00) ■ 16,05 „Turnul de control" - reportaje, interviuri, relatări din actualitatea locală, transmisii telefonice, știri, informații, can-can-uri, muzică (16,45 rubrica „Financiarul"; buletine de știri la orele 17,00, 18,00, 20,00; 19,15 „Invitat la microfon") ■ 21,00 Retrospectiva zilei ■ 21,10 Exclusiv iazz. Realizatori: Romeo Cozma și Radu Tepordei ■ 22,30 „Muzica de catifea". Realizator: Sandi Leonties ■ 0,00 Music non-stop

RADIO IAȘI

6,00 Diminețile noastre ■ 9,05 Radiosfera ■ 12,40 Corespondența radio - muzică populară ■ 14,05 Întîlniri... pe unde medii ■ 16,00 Radiojurnal ■ 16,10 Radiograme ■ 18,00 Știri ■ 18,05 Corespondența radio - muzică ușoară ■ 18,30 Corespondența radio - muzică populară ■ 19,00 Știrile serii, sport, meteo ■ 19,10 Pe-un picior de plai ■ 19,40 Mari șlagăre ■ 20,00 Farmecul operetei ■ 20,30 Armonii corale ■ 21,00 Evenimentele zilei, sport, meteo ■ 21,20 Albumul cîntecului francez

RADIO VOX T

Emite non stop pe frecvența 70,76 MHz.

RADIO CONTACT (92 FM stereo)

radio CONTACT

6,00 Bună dimineața, Iași! ■ 6,40; 7,40; 8,40 Contact horoscop ■ 7,50 Revista presei ■ 8,50 Agenda culturală ■ 9,05 Microbiografie sonoră ■ 23,00 Music non-stop. Buletine BBC: 6,00; 7,30;14,00; 18,00, 21,00. Grupaje informative Radio Contact: 8,30-17,30 (din oră în oră), ultimul la 19,30.

ACADEMIA DE ARTE

Academia de Arte "George Enescu", în colaborare cu Centrul Cultural Francez, prezintă astăzi, ora 18,00, în Aula Bibliotecii Universitare "M. Eminescu", concertul prezentat de formațiile corale "L'Amitié" - Arlon; "La Touraline" - Marche-en-Famenne, din Belgia. Intrarea liberă.

OPERA ROMÂNĂ

Opera Română Iași prezintă astăzi, ora 18,30, spectacolul "Carmen" - operă în patru acte de G. Bizet.

MUZEUL LITERATURII ROMÂNE

Muzeul Literaturii Române Iași organizează astăzi, ora 17,00, la Muzeul "M. Eminescu" din Grădina Copou, vernisarea expoziției de pictură a lui Gh. Porumb.

ACADEMIA ROMÂNĂ

Astăzi, ora 11,00, în Aula Academiei Române - Bd. Copou nr. 8 - au loc 3 conferințe în memoria matematicianului Gh. Țițeica, la împlinirea a 120 ani de la naștere.

SPITALE DE GARDĂ

Spitalul "Spiridon" (tel. 142730) Clinica I Medicală, Clinica III Chirurgie; **Maternitatea "C. Vodă"** (tel. 143320).

FARMACII DE GARDĂ

Farmacia nr. 2 Piața Unirii (tel. 116029).

CINEMATOGRAFE

■ **Cinematograful "Victoria"** (tel. 112502); **"Doamna Doubtfire, tăticul nostru trăsnit"**, producție SUA, 1993, comedie cu Robin Williams în travesti. Film distins cu Globul de Aur și premiul Oscar 1994; orele: 9,00; 11,30; 14,00; 16,30; 19,00.

■ **Cinematograful "Republica"** (tel. 114327); **"Ei trăiesc"**, producție SUA, 1989. Thriller SF cu John Carpenter, orele: 9,00; 11,00; 13,00; 15,00; 17,00; 19,00.

■ **Cinematograful "Copou"** (tel. 145738): **"Firma"**, producție SUA, 1993. După romanul lui John Grisham. Regia: Sydney Pollack. Cu: Tom Cruise, Gene Hackman, Holly Hunter; orele: 9,00; 13,00; 15;45; 18,30.

■ **Cinematograful "Dacia"** (tel. 164740): **"În bătaia puștii"**, producție SUA, 1993, Thriller polițist cu Clint Eastwood; orele: 9,00; 11,30; 14,00; 16,30; 19,00.

■ **Cinematograful "Tineretuiul"** (tel. 117178): **"Robin Hood. Bărbați în izmene"**, producție SUA, 1993. Parodie în regia lui Mel Brooks. Orele: 9,00; 11,00; 13,00; 15,00; 17,00; 19,00.

BCU

BIBLIOTECA CENTRALĂ UNIVERSITARĂ „M. EMINESCU" IAȘI

De la Cluj, redactorul sportiv G. I. Nicolae ne-a transmis

"Penicilina a promovat în Superliga feminină de volei!"

Învingînd aseară, la Cluj, formația locală, Universitatea, cu scorul de 3-2 (15-13; 7-15; 15-9; 7-15; 15-11), în meci contînd pentru play-off-ul Diviziei A, formația ieșeană Penicilina (antrenori Nicu Roibescu și Aurelia Ichim) a revenit în Superligă. Așa după cum o arată și scorul, meciul de la Cluj a fost disputat pe muchie de cuțit, gazdele aruncîndu-se în luptă cu o ambiție remarcabilă. În setul decisiv, la scorul 11-11, au decis două servicii "as" ale Ecaterinei Kovalciuc. La această victorie, obținută după o partidă care a durat o oră și 34 de minute, și-au adus contribuția, în mod egal, toate jucătoarele ieșene: Amalia Popa, Sorina Marian, Tatiana Popa, Mihaela Formagiu, Ecaterina Kovalciuc, Tatiana Vahniuc (a mai jucat Cezara Ruxăndroiu). O comportare absolut remarcabilă a avut-o Sorina Marian, irezistibilă în toate acțiunile sale. Nimic de reproșat arbitrajului, asigurat de cuplul V. Vrăjescu - A. Nedelcu (București).

Ținînd cont de semnificația acestui succes, vom reveni cu alte amănunte în numărul de mîine.

În fotografie, fericitul antrenor al echipei "Penicilina", prof. Nicu Roibescu

A fost găsit un cadavru în subsolul unui bloc

■ *el zăcea acolo de cîteva săptămîni*

La sesizarea locatarilor dintr-un imobil aflat în strada Împăcării - Nicolina, lucrători ai Poliției au descoperit, în ziua de 4 aprilie, la subsolul blocului, cadavrul unui bărbat. El avea în jur de 45-50 de ani și, după felul în care era îmbrăcat, părea un cerșetor. Deoarece cadavrul intrase în putrefacție, răspîndea un miros ce cu greu mai putea fi suportat de către locatarii imobilului. Asupra cetățeanului decedat nu s-au găsit acte care să-i ateste identitatea.

În urma necropsiei, efectuată la Institutul de Medicină Legală Iași, medicii au constatat faptul că moartea lui s-a petrecut în urmă cu cîteva săptămîni. **(Silviu LABEȘ)**

JOI
7 APRILIE 1994
An IV,
Nr. 80 (836)
8 PAGINI - 150 LEI

cotidian de informații

Monitorul

Director onorific: AUREL LEON

Redactor șef: DAN RADU

Înainte de a anunța Poliția, Salvarea sau Pompierii, sunați la MONITORUL!

Telefon: 17.25.57

NOUTĂȚILE ZILEI

Starea condamnaților din grupul Ilașcu continuă să se înrăutățească

Radio Moldova a transmis o relatare din Tiraspol în care se arată că membrii grupului Ilașcu au beneficiat ieri de o întrevedere de o oră cu membrii familiilor lor. Din cele relatate de condamnații Ivanțoc și Lești, rudele au aflat că în ultimul timp, în camera lor au acces alți condamnați, care îi provoacă și îi molestează. Condamnații cer ca guvernul de la Chișinău "să termine tîrguiala" cu autoritățile de la Tiraspol și să-i transfere organelor legislative constituționale.

Virgil Măgureanu e gata să accepte demisia lui Dumitru Cristea

Întrebat dacă va accepta demisia adjunctului său Dumitru Cristea, Virgil Măgureanu a spus: "De ce nu?" Domnia-sa a precizat că nu are nimic de adăugat în cazul Cristea, "întrucît vinovăția sau nevinovăția acestuia nu s-a cercetat la nivelul SRI, ci al Comisiei Parlamentare". Dl Măgureanu a infirmat zvonul că ar exista înregistrări video cu orgii sexuale în care ar fi implicat Dumitru Cristea și a arătat că în seama acestuia nu se pun decît "nereguli administrative".

Primul ministru ar putea beneficia legal de o reședință oficială

Potrivit Legii de organizare și funcționare a Guvernului, aflată în stadiu de proiect, primul ministru va beneficia de o reședință oficială pe durata mandatului. Surse din partidul de guvernămînt afirmă că ideea nu este agreată, chiar de către unii fruntași ai partidului.

Gheorghe Răducanu: "Un român din zece e «țigan sadea»"

Conform deputatului Gheorghe Răducanu (Partida Romilor), "sînt de 4-5 ori mai mulți romi decît au ieșit în scripte la ultimele alegeri". Conform unei estimări personale a parlamentarului amintit, "țiganii sadea, care nu și-au uitat obîrșia, sînt cam 8-10% din populația României". Partida Romilor a obținut, la alegerile generale din 27 septembrie 1992, conform aceleiași surse, cca. 54.000 de voturi, în condițiile în care, conform secretarului Consiliului pentru Minoritățile Naționale, dl Ivan Truter, în România ar exista, ca persoane juridice ale etniei romilor, 92 de organizații guvernamentale, 9-11 partide politice și 5 sindicate.

Vom avea două rapoarte anti-corupție?

Raportul Comisiei parlamentare anti-corupție finalizat de senatorul Romul Vonica a provocat scandal în plenul Comisiei. Președintele Comisiei a întocmit documentul într-un mod "care nu poate fi acceptat de reprezentanții opoziției". Ioan Mureșan (deputat PNȚCD), vicepreședintele Comisiei, a observat că luni, în ziua în care parlamentarii erau liberi, Romul Vonica s-a îngrijit de dactilografierea raportului final. Deputatul PNȚCD nu a apucat să citească decît cîteva file din document, dar și-a dat seama că textul "nu e în regulă". A urmat imediat o discuție aprinsă cu Romul Vonica, începînd cu ora 15,30, în cadrul unei ședințe a Comisiei, reprezentanții opoziției declarînd că nu vor semna un asemenea raport. **(Natalia ENESCU)**

În 1993, în Republica Moldova au rămas nerecoltate 40.000 tone de fructe și legume

În toamna anului trecut, în Republica Moldova au rămas nerecoltate peste 40.000 tone de fructe și legume, din cauza slabei preocupări a ministerului de resort și a faptului că în luna noiembrie 1993 erau defecte 7.850 de tractoare și 4.480 autocamioane. La acestea se adaugă nerespectarea hotărîrii din septembrie 1993 a Guvernului R. Moldova, care prevedea ca fabricilor de zahăr să le fie livrate cu prioritate 80.000 tone de păcură, în timp ce acestea nu au primit decît 34.700 tone.

Bătaie din gelozie la Schitu-Duca

Unei femei i-a fost smuls tot părul de pe cap

■ **agresoarea, în vîrstă de 68 de ani, a muncit trei ore pentru a-și duce la bun sfîrșit acțiunea**

În timp ce se întorcea din vizită de la niște cumnați de ai săi, Lucreția Botezatu (52 ani) a fost bătută cu sălbăticie de Lucica Tobol (68 ani), agresoarea smulgîndu-i victimei sale tot părul din cap. Agresiunea a avut loc marți, în jurul orei 20,30, în localitatea Schitu-Duca, județul Iași, unde, de altfel, domiciliază cele două femei. Conform declarației Lucreției B., între ea și Lucica Tobol au existat dintotdeauna neînțelegeri, de multe ori cearta degenerînd în bătaie. Cele mai frecvente discuții se iscau de la gîștele Lucreției, care stricau grădina familiei Tobol. Lucreția B. recunoaște că, în urmă cu cîtva timp, "i-a tras cîteva bețe pe spate" Lucicăi, răzbunînd astfel cele șase gîște otrăvite de aceasta. Mai nou, însă, Lucica Tobol o învinuia pe consăteanca sa că vrea să-i ia bărbatul. Aceasta bănuia că soțul ei, Alexandru Tobol (70 ani) îi dă Lucreției toți banii din pensie. De altfel, marți seara, în timp ce-i smulgea părul din cap dușmancei sale, Lucica i-a strigat acesteia, plină de ură: "nenorocito, mi-ai luat bărbatul!". Timp de trei ore, după cum afirmă victima, Lucica i-a smuls părul și a lovit-o cu pumnii peste față. Agresoarea a fost ajutată de soțul ei, Alexandru, care, deși nu a lovit-o, a țintuit-o la pămînt. Lucreția își aminteste că, la un moment dat, Alexandru Tobol a încercat să-și oprească nevasta, spunîndu-i rugător: "gata, Lucico, n-o mai bate". Cu fața puternic tumefiată, Lucreția aproape că nu mai vede deloc din cauza pleoapelor umflate care-i acoperă ochii, deveniți două linii pe o figură descompusă. Femeia neagă existența vreunei legături între ea și Alexandru Tobol, exprimîndu-și revolta față de actul bestial la care a fost supusă. De asemenea, Lucreția B. ne-a declarat că, după ce se va externa din Spitalul de neurochirurgie, intenționează să-i dea în judecată pe Lucica și Alexandru Tobol. **(Mihaela CĂNĂNĂU)**

Victima Lucreția Botezatu, în vîrstă de 52 de ani, este acum internată la Spitalul de Neurochirurgie din Iași

O veste bună pentru studenți

Ministrul Învățămîntului a redus numărul orelor de predare în universități

■ *împotriva hotărîrii protestează liderul sindicatului cadrelor didactice de la Universitatea Agronomică*

Ministerul Învățămîntului a hotărît ca, începînd cu anul universitar 1994-1995, din anul I de studii, planul de școlarizare să fie astfel întocmit încît studenții să nu aibă mai mult de 22-24 de ore săptămînal. Această măsură, care este una din condițiile impuse de Banca Mondială pentru finanțarea învățămîntului, "va avea efecte negative asupra pregătirii profesionale a studenților", a declarat Adrian Negrea, președintele Sindicatului cadrelor didactice din Universitatea Agronomică din Iași. Conf. dr. Adrian Negrea și-a motivat această afirmație prin faptul că învățămîntul superior românesc nu are o bază materială care ar putea suplini lipsa orelor de curs, seminar și de lucrări practice; nu există în biblioteci locuri de studiu în număr suficient. "La o universitate cu circa 4.000 de studenți, cum este Universitatea Agronomică, ar trebui să fie o bibliotecă cu 2.000 de locuri, iar o astfel de bibliotecă, un oraș universitar ca Iașul nu are și nu va avea în viitorul apropiat. De asemenea, lipsește materialul bibliografic și, deci, sursa de informații la care ar trebui să apeleze studentul pentru a suplini lipsa orelor de curs. Experților de la Banca Mondială nu li s-a explicat că, pentru învățămîntul românesc, reducerea numărului de ore pentru studenți nu poate avea consecințe pozitive, date fiind condițiile specifice de la noi", a mai afirmat Adrian Negrea. Totodată, hotărîrea Ministerului Învățămîntului de micșorare a numărului de ore pentru studenți de la 28 ore la 22-24 de ore pe săptămînă va duce la dificultăți în îndeplinirea condițiilor de promovare a cadrelor didactice, la reduceri de norme didactice și chiar la reduceri de personal. **(Cristina LECA)**

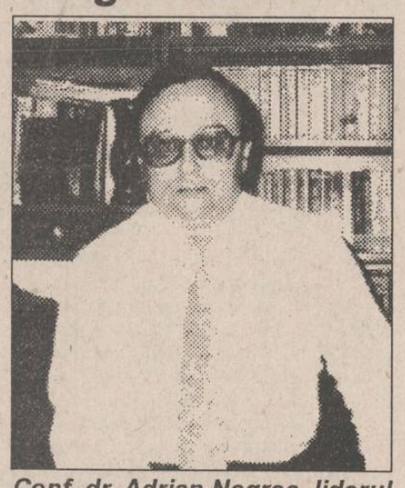

Conf. dr. Adrian Negrea, liderul sindicatului cadrelor didactice de la Universitatea Agronomică

Avocații ieșeni amenință că vor reîncepe greva

■ **acest lucru se va întîmpla dacă Legea avocaturii nu va intra în discuția Camerei Deputaților pînă pe 18 aprilie**

Pe data de 4 aprilie, Baroul Iași a trimis Uniunii Avocaților din România o adresă în care s-a precizat că în cazul în care pînă la data de 18 aprilie proiectul de Lege a Avocaturii nu va intra în discuția Camerei Deputaților, membrii Baroului Iași vor relua forma de protest adoptată pe 21 martie. Amintim că, începînd cu această dată, pînă pe 28 martie, avocații nu au acordat asistență juridică în cauzele în care apărarea era obligatorie.

În actul înaintat Uniunii Avocaților se mai cere și discutarea Proiectului de lege adoptat de Senat în mai 1993, și nu a altor proiecte ce au fost depuse ulterior la Comisia Juridică a Camerei Deputaților. Noile proiecte, după cum se arată în această adresă, semnată de Constantin Rotaru, decanul Baroului de Avocați din Iași, creează organisme inutile și înlătură posibilitatea participării barourilor din țară la conducere, lovind în mod ocolit și în autonomia barourilor. **(Adina SCUTELNICU)**

În cartierul Dacia, pe str. Tabacului nr. 21

Un vînzător de semințe a fost asasinat bestial

În cursul dimineții de sîmbătă, 2 aprilie, a.c. - într-un apartament de pe str. Tabacului nr. 21, cartier Dacia, a fost descoperit cadavrul unui bărbat - Ioan Boureanu, proprietarul apartamentului. Cadavrul a fost găsit de o locatară a blocului căreia i se păruse suspect faptul că ușa apartamentului era întredeschisă de mai multe zile. Cercetările efectuate de Poliție au condus la arestarea, două zile mai tîrziu, a criminalului Dan Niță, 34 de ani, prieten al victimei. Asasinul a recunoscut că l-a omorît pe Ioan Boureanu și, cu toate că ancheta penală este încă în curs de desfășurare, nu sînt dubii cu privire la vinovăția lui.

Dan Niță și-a omorît prietenul în seara zilei de miercuri, 30 martie. Cu o zi mai înainte, Ioan Boureanu își alungase nevasta de acasă, după un scandal care i-a îngrozit pe toți vecinii. După plecarea nevestei, Ioan Boureanu - vînzător de semințe cu sector de lucru la Talcioc - a primit vizita vechiului său amic Dan Niță. Musafirul a adus o sticlă de votcă "Săniuța". Cei doi prieteni au băut, cot la cot, pînă noaptea tîrziu cînd, doborîți de alcool, au adormit buștean. A doua zi spre seară, Niță a vrut să plece acasă. Boureanu a încuiat ușa cu cheia și i-a comunicat amicului său decizia ca acesta să rămînă pentru o nouă beție strașnică. Dan Niță s-a enervat și, dintr-un singur pumn, bine țintit în bărbie, l-a doborît pe Boureanu în holul de la intrarea în apartament. După aceea s-a urcat pe el și l-a călcat, efectiv, în picioare. **(Val MANOLE)**

Cine este Dan Saveliu?

■ **un individ a pierdut o borsetă în care avea două pașapoarte străine și unul eliberat de ONU, toate pe numele Dan Saveliu, născut la Iași ■ în evidențele Poliției ieșene, această persoană nu există ■**

În dimineața zilei de marți, 5 martie 1994, un cetățean rămas neidentificat, în vîrstă de 40-45 ani, modest îmbrăcat, a colindat fără succes hotelurile ieșene încercînd să dea de urma unei persoane pe nume Dan Saveliu, care pierduse o mapă cu acte. Cetățeanul amintit nu a dus actele la Poliție pentru că spera că, atunci cînd îl va găsi pe Dan Saveliu, va obține o recompensă. Pornind pe urmele necunoscutului, reporterii noștri au aflat că printre actele din mapă se aflau trei pașapoarte: un pașaport eliberat de Organizația Națiunilor Unite, al doilea eliberat de o țară arabă, iar al treilea, de culoare vișinie, posibil turcesc, toate pe același nume: Dan Saveliu.

Unul dintre recepționerii interpelați de cel care a găsit actele a cerut să vadă pașaportul eliberat de ONU. Ulterior, persoana în cauză, care a dorit să-și păstreze anonimatul, a relatat reporterilor noștri că în interiorul pașaportului a văzut fotografia unui cetățean în vîrstă de 50-55 ani, cu față rotundă și început de chelie. În plus, a mai observat că locul nașterii menționat în pașaport era Iași, România.

Cu toate acestea, în mod surprinzător, verificările făcute la Biroul Evidența Populației s-au soldat cu un rezultat negativ. În fișele Poliției ieșene nu figurează nici o persoană cu numele Dan Saveliu, care să corespundă descrierii făcute pe baza datelor pe care le-am descoperit.

În legătură cu acest caz, Mihai Albu, funcționar în Ministerul Afacerilor Externe ne-a declarat următoarele: "Pașapoartele ONU, așa-numitele «Laissez passer» sînt eliberate funcționarilor internaționali ONU și nu înlocuiesc pașaportul național. Faptul că o persoană deține două pașapoarte eliberate de două țări diferite nu este anormal, atît timp cît are dublă cetățenie".

Trebuie să precizăm că pașaportul ONU are regim de pașaport diplomatic, posesorul unui astfel de act nefiind obligat să se supună controlului vamal al niciunei țări.

Întrebat dacă pașapoartele ar putea fi false, Mihai Albu ne-a precizat că nu poate afirma acest lucru pînă nu verifică respectivele acte.

Oricum suspiciunile cu privire la autenticitatea celor trei acte rămîn valabile. Este ciudat că un diplomat ONU, cu fizionomie tipic europeană și nume românesc este cetățean a două țări străine și are menționat ca loc de naștere orașul Iași, lucru neconfirmat. **(Costel STROESCU)**

Conflict între Garda Financiară și Tribunalul din Iași

■ un complet de judecată de la Tribunalul Iași a contestat competența Gărzii Financiare de a confisca mărfuri

Între **Garda Financiară** și Tribunalul Județean Iași a izbucnit recent un conflict pe marginea legalității sancțiunilor aplicate unei firme particulare de către organismul de control menționat. Este vorba de societatea comercială **"Middle" S.R.L.** din Iași, firmă la care o echipă a Gărzii Financiare a efectuat un conrtrol în perioada 1-2 iunie 1993. După cum reiese din procesul verbal întocmit în urma controlului, în perioada 26 mai - 1 iunie 1993, societatea "Middle" S.R.L. a comercializat mărfuri în sistem en gros, din depozitul situat în strada Sărărie nr. 173, fără a poseda autorizație de funcționare eliberată de Primăria Municipiului conform Legii nr. 3/1972, cu privire la activitatea de comerț interior. Ca urmare, firma a fost **amendată** cu suma de **800.000 lei**, fiindu-i **confiscată** și suma de 148.675 lei plus mărfuri în valoare de **5 milioane lei.**

La data de 8 iunie 1993, administratorul S.C. MIDDLE S.R.L., Fuad Adnan Khalil, a introdus la Judecătoria Iași o plîngere prin care contesta în totalitate măsurile luate de comisarii Gărzii Financiare. Prin sentința civilă nr. 9708/ 15.10.1993, Judecătoria Iași a dispus reducerea cuantumului amenzii de la 800.000 lei la 300.000 lei, dar măsura de confiscare a sumei de 148.675 lei și a mărfurilor a fost menținută, ca fiind legală. Împotriva acestei soluții, firma MIDDLE a formulat cerere de recurs, pe motiv că nu Garda Financiară avea competența să aplice măsura confiscării, ci instanța de judecată. În mod surprinzător, **Tribunalul Județean** Iași a admis această acțiune și, mai mult, a dat cîștig de cauză societății respective, imputînd Gărzii Financiare să **restituie** marfa și suma de bani confiscate. Trebuie subliniat faptul că nu toți membrii completului de judecată au fost de acord cu admiterea recursului. Din cei trei judecători, împotriva soluției adoptate a fost chiar președinta completului, Maria Grămadă, care a considerat că măsurile luate de Garda Financiară au fost în conformitate cu prevederile legale. Această poziție este susținută și de Constantin Elisei, comisar-șef al Gărzii Financiare Iași, care ne-a declarat: "Potrivit articolului 22 din Legea nr. 32/1968 privind stabilirea și sancționarea contravențiilor, în cazul în care agentul constatator aplică sancțiunea, el dispune și confiscarea. Deci, odată ce Tribunalul a menținut sancționarea cu amendă a agentului economic în cauză, trebuie să mențină și măsura confiscării". Anularea de către Tribunal a deciziei de confiscare a mărfurilor S.C. MIDDLE S.R.L. aplicată de Garda Financiară poate crea un **precedent periculos**, întrucît în acest mod este contestată competența organului de control de a dispune și aplica măsurile legale în cazul descoperirii abaterilor de la lege. De fapt, în acest caz, instanța de judecată s-a substituit organului de control abilitat, prin interpretarea ciudată a legislației în vigoare.

Constantin Elisei ne-a mai declarat că, în continuare, Garda Financiară va folosi toate căile legale de atac pentru a obține anularea hotărîrii Tribunalului Județean Iași. **(Mihaela BREZEANU, Costel STROESCU)**

Activitatea Gărzii Financiare, în acest caz, poate fi comparată cu cea a unui muncitor a cărui muncă este anulată de un altul

200 de salariați de la IASITEX continuă greva

■ ei s-au deplasat ieri la sediul Prefecturii, solicitînd sprijin

Aproximativ două sute de salariați ai societății "Iașitex" s-au deplasat ieri dimineață la sediul Prefecturii Iași, continuînd astfel greva, care ar fi trebuit să ia sfîrșit ieri, conform unor declarații anterioare ale liderilor sindicali. O delegație a salariaților a avut discuții cu prefectul Dan Gâlea, care a precizat: "Eu nu pot să rezolv direct acest conflict de muncă; eu pot doar să-l mediez". În acest sens, prefectul a promis tot sprijinul și a declarat că va impulsiona pe reprezentanții F.P.S. și F.P.P., precum și conducerea băncilor, pentru a debloca financiar societatea "Iașitex". Membrii delegației au părăsit sediul Prefecturii afirmînd că salariații nu-și vor relua lucrul pînă la soluționarea conflictului. **(Ovidiu LUNGU)**

ORAȘUL PE O COLOANĂ

■ Caricaturi în Sala Mare a Primăriei

Pentru destinderea atmosferei tensionate din timpul ședințelor Consiliului Municipal Iași, primarul Constantin Simirad a fost de acord ca pictorul Dan Hatmanu să expună cîteva din lucrările sale de caricatură în Sala Mare a Primăriei Iași. Astfel, pe pereții sălii de consiliu au apărut ieri 30 de caricaturi din ciclul "Caractere", început de maestru cu mai mulți ani în urmă. Lucrările grafice reprezintă personalități culturale din Iași și din țară. Pot fi admirați Ion Caramitru, Ioan Jalea, Virgil Ogăşanu și alții. Primăria studiază posibilitatea accesului liber al publicului în sală, în fiecare sîmbătă, timp de cîteva ore.

Valoarea totală a celor 30 de lucrări expuse, estimată de Uniunea Artiștilor Plastici, depășește 9 milioane lei. **(Cristian DUNAR)**

■ Tăieri ilegale de arbori

O comisie din cadrul Primăriei Iași a descoperit că în fața Bibliotecii Universitare "Mihai Eminescu", corp B, au fost tăiați doi arbori, fără ca asociația de locatari care a luat această inițiativă să aibă acordul Primăriei. Comisia Biroului de Amenajare a teritoriului Iași a trimis ieri dimineață o echipă de intervenție, pentru a înlocui arborii mutilați cu un tei și brăduți. Acțiunile de acest gen au luat în ultima perioadă o mare amploare în orașul Iași. Conform legislației în vigoare, asociația de locatari ce a tăiat copacii din cadrul spațiului verde aferent blocului este pasibilă de o amendă între 80.000 și 150.000 lei. **(Tudor MITASOV)**

Doi locatari din zonă au fost surprinși în timp ce tăiau trunchiul unui cireș

■ Apa caldă, o ciudățenie pentru PT 13 din cartierul CUG

Locatarii blocurilor deservite de PT nr.13 din cartierul CUG au înaintat o plîngere la Asociația de Clădiri de care aparțin, prin care semnalează că nu vor mai plăti de acum înainte apa pe care nu o primesc. În această zonă nici apa caldă și, uneori, nici apa rece nu ajunge la etajele superioare (la blocurile cu patru nivele - la etajele 3-4, iar la turnuri - de la etajul 5 în sus). Locuitorii s-au interesat și au aflat că mărirea presiunii de intrare a apei cu numai 0,6-0,8 atm ar fi suficientă pentru asigurarea apei la toate nivele. Acest lucru ar impune o investiție numerică pentru scurtarea unei conducte sau montarea unei pompe de debit mic și, eventual, a unui vas tampon.

Deoarece în cartierul CUG, în cadrul aceleiași Asociații de Clădiri mai sînt două puncte termice, 12 și 16, dar care nu s-au lovit de probleme similare, locatarii celor aproximativ zece blocuri defavorizate intenționează să facă un apel la Primărie, prin care să ceară plata diferențiată a apei, îndeosebi în condițiile actuale, în care prețul apei s-a dublat de la 1 martie și se preconizează și în viitor o scumpire pînă la 200 lei a unui metru cub de apă. **(Magda ALEXIU)**

■ Acuze la adresa R.A. LOCUINȚA

Primarul Constantin Simirad a avut ieri o scurtă întrevedere cu directorul R.A. "Locuința", Ioan Cozaru. Scopul întîlnirii a fost discutarea stadiului proiectului de piață agro-alimentară acoperită, ce va fi situată în Bulevardul Independenței. Actualmente, între noua piață Sf. Spiridon și blocul aflat în stadiu de finisare se află o groapă imensă, unde va fi amplasat noul obiectiv, estimat acum la 500 milioane lei. "Această piață ar fi fost terminată pînă acum, dacă R.A. "Locuința" - în special ing. Lupuleasa - n-ar fi tărăgănat lucrurile", a declarat primarul Iașului. **(Ovidiu LUNGU)**

■ Directorul R.A. TERMOFICARE nu-și respectă promisiunile

Un grup de 50 de locatari din Pavilionul CFR Nicolina acuză Regia Autonomă de Termoficare de încărcarea abuzivă a notelor de plată la agentul termic, pe lunile noiembrie-decembrie 1993, cu o sumă de 1.500.000 lei. Deși cetățenii afirmă că această eroare a fost dovedită prin acte, nu s-au luat măsurile necesare corectării acesteia, recuperarea banilor făcîndu-se parțial sau deloc pe listele din ianuarie, anul curent. Georgeta Vasiliu, pensionară, a menționat că directorul R.A. Termoficare, Arcadie Dubeț, a promis că va remedia greșeala și în cel mai scurt timp banii vor fi înapoiați oamenilor. Cu toate acestea, pînă în prezent, promisiunile au rămas neonorate. Dorind să aflăm părerea conducerii R.A. Termoficare cu privire la această problemă, un reporter de la cotidianul "Monitorul" a încercat, ieri, să ia legătura cu Arcadie Dubeț, directorul instituției, dar acesta a refuzat să dea vreo declarație presei. **(Laurențiu GRIGORAȘ)**

■ Hoțul de pastă de tomate

Ieri, în jurul orei 13,00, la unitatea alimentară nr. 60, din strada Cuza Vodă, vînzătorul Mihai Moscalu a surprins pe Cantea Iuliu, fără ocupație, sustrăgînd un borcan cu pastă de tomate. După imobilizarea făptașului a fost anunțată Poliția. La fața locului s-a deplasat echipajul format din sergent major Boghian Sorin, sergent major Cazmet Gheorghe și sergent major Ezariu Cornel. Echipajul a luat declarații din care a rezultat că individul își dăduse o identitate falsă. El riscă o amendă între 3000 și 10.000 lei. **(Flaviu MONCEA)**

Școala profesională cu profil feroviar a devenit cu totul inutilă

■ absolvenților nu li se asigură locuri de muncă

Elevii care sînt admiși la Școala profesională din cadrul Grupului Școlar CFR din Iași semnează un contract cu Regionala CFR Iași. În conformitate cu contractul respectiv, Regionala CFR se obligă să plătească elevilor cheltuielile de școlarizare, cazare și masă. Același contract conține un punct, care prevede că, la absolvirea cursurilor, tinerilor li se vor asigura locuri de muncă în cadrul CFR. Cu toate acestea, de mai bine de doi ani, CFR nu a mai angajat nici un absolvent al Școlii profesionale, deși contractul stabilea această obligativitate. Ba mai mult, absolvenții angajați în urmă cu trei ani au fost disponibilizați din lipsă de comenzi. "Cel puțin au cazarea și masa gratuită", ne-a comunicat directorul adjunct al Grupului Școlar CFR, Bejan Viorel, referindu-se la elevii Școlii profesionale. Precizăm că absolvenții acestei școli profesionale sînt calificați în construcții de drumuri feroviare, astfel încît este foarte greu să-și găsească un loc de muncă în alt domeniu. **(Dan FODOR)**

La Taxicom S.A.

Șoferilor li se cere să aducă bani de acasă ca să plătească impozitele

■ liderul sindicatului afirmă că șoferii nu vor achita acești bani

Controlul efectuat de funcționarii Camerei de Conturi din Iași, care s-a încheiat de curînd, a stabilit pierderi de circa 13 milioane de lei pentru societatea comercială Taxicom S.A. pînă în luna noiembrie 1993. Pierderile amintite au fost generate de slaba organizare a firmei precum și de dezinteresul manifestat de conducerea societății pentru coordonarea activității economice în cursul anului trecut.

Controlorii Camerei de Conturi au evidențiat și o serie de datorii către stat ale șoferilor de pe taxiuri, sume totalizînd circa 80 de milioane lei. Aceasta este valoarea impozitului pe salarii care nu a fost virat la bugetul de stat, la care se adaugă alte 33 milioane de lei, reprezentînd majorări aplicate la suma amintită. Situația se datorează neconcordanței dintre kilometrajul înregistrat și sumele încasate de șoferi și plătite societății Taxicom S.A. De fapt, contractul încheiat între firmă și șoferi, prin care aceștia primeau autoturismele în locație de gestiune, are o serie de elemente ce nu sînt în conformitate cu legislația în vigoare. Șoferii consideră că vinovat de aceste lucruri este Constantin Condurache, fostul director al societății comerciale Taxicom S.A. Rezultatele controlului în cauză urmează să fie înaintate Colegiului Jurisdicțional de pe lîngă Camera de Conturi Iași, care va judeca aspectele sesizate de controlorii financiari.

În legătură cu aspectele prezentate, Aurel Pintilie, liderul sindicatului salariaților de la Taxicom S.A., ne-a declarat: "Nu sîntem de acord să plătim acești bani. Mașinile pe care le avem necesită cumpărarea multor piese de schimb, care costă foarte mult. Printr-o dispoziție verbală a fostului director Constantin Condurache nu mai era nevoie să prezentăm documente justificative pentru cumpărarea pieselor respective". **(Alin TOCAN)**

Ieri a fost schimbat directorul Direcției Județene de Statistică

Președintele Comisiei Naționale de Statistică (C.N.S.), secretarul de stat, Alexandru Raducea, a avut ieri o întrevedere de aproape două ore cu personalul Direcției Județene de Statistică Iași. Scopul acestei vizite în oraș a secretarului de stat l-a constituit confirmarea numirii în funcția de director al Direcției Județene de Statistică Iași a lui Gheorghe Chirilă în locul lui Gheorghe Mustață, care se va pensiona, deoarece a împlinit 65 de ani. Pe parcursul întîlnirii, președintele C.N.S. a prezentat noua structură a aparatului statistic național, reorganizat după Decembrie '89. Astfel, prin desființarea Centrelor de calcul s-a încercat comasarea activității informaticienilor cu cea a statisticienilor. Răspunzînd, în final, întrebărilor personalului Direcției Județene de Statistică (D.J.S.), secretarul de stat, Alexandru Raducea, a făcut afirmații interesante. Astfel, el a declarat că în economia românească se manifestă intens un fenomen psihologic numit "autoîmplinirea profeției". "Dacă oamenii cred cu tărie că prețurile vor crește, atunci acestea cresc fără un motiv real. Și invers, desigur. Este o problemă demonstrată de psihologi", a conchis Alexandru Raducea. De asemenea, președintele C.N.S. a anunțat asistența că, în momentul de față, în domeniul serviciilor publice sînt blocate toate locurile vacante.

În ceea ce privește hotărîrea administrației județene de a muta sediul D.J.S. în imobilul din str. Bucium nr. 80, Alexandru Raducea a precizat că s-au găsit alte două posibile soluții considerate mult mai bune: ori se va elibera actualul sediu al organelor financiare și acesta va fi preluat de către D.J.S., sau în planul de investiții pentru anul 1995 se vor prevedea fonduri pentru construirea unui nou sediu D.J.S.

Vizita la Iași a secretarului de stat s-a încheiat ieri cu inspectarea unui centru de anchetă integrată a D.J.S. Iași. **(Ovidiu LUNGU)**

Gheorghe Mustață, fostul director al Direcției Județene de Statistică a ieșit la pensie

Criteriile pentru subvenționarea locuințelor

■ vor fi puse la dispoziția presei, astăzi, de către Consiliul Județean

Guvernul României a trimis ieri consiliilor județene din țară metodologia aplicării Ordonanței 19/1994, referitoare la acordarea subvențiilor pentru construcția de locuințe proprietate personală. În cursul zilei de astăzi, aceste acte normative, însumînd 17 pagini dactilografiate, vor fi puse la dispoziția mass-mediei.

Reamintim că în municipiul Iași, pînă la 31 martie 1994, s-au depus la R.A. "Locuința" aproximativ 2.500 cereri de subvenționare. Metodologia aplicării Ordonanței 19/1994 stabilește criteriile și condițiile de acordare a acestor fonduri, astfel încît în perioada următoare se vor putea întocmi efectiv contractele de vînzare-cumpărare a locuințelor subvenționate. **(Ovidiu LUNGU)**

Gardienii Publici vor depune jurămînt

Noul contingent al Corpului Gardienilor Publici (CGP) Iași, care a început să patruleze pe străzile orașului de cîteva zile, va depune jurămîntul de credință față de patrie, sîmbătă, la orele 10,00. Programată inițial a se desfășura în Piața Independenței, manifestarea va avea loc în Piața Palatului Culturii, la cererea colonelului (r) Gheorghe Costan, șeful CGP Iași. **(Ovidiu LUNGU)**

FRAROM IAȘI S.R.L.
Prin magazinele din B-dul Independenței nr. 11-13, Alexandru cel Bun, bl. N6 și Dacia, bl. SD 2
vă oferă
TELEVIZOARE COLOR, diagonala 52 cm:
GOLDSTAR, model CF-80V
GOLDSTAR, model CK-A90
NEI cu și fără teletext
VESTEL
TELEVIZOARE ALB-NEGRU:
DELTA, diagonala 51 cm
SHOW, diagonala 44 cm
STILE, diagonala 31 cm
VIDEO RECORDER FISCHER
ARAGAZE CU 2 ȘI 3 OCHIURI
RADIOCASETOFOANE AUTO
RADIOCASETOFOANE ȘI COMBINE COMPACT-DISC
APARATURĂ ELECTROCASNICĂ
FRIGIDERE SHAIGE 270L, FRAM 180L, ARTIC 160L
CONGELATOARE 180L
COVOARE UNGHENI ȘI CHIȘINĂU
NOU! **UȘI ANTIEFRACȚIE, ÎN 3 MODELE, PENTRU APARTAMENTELE DUMNEAVOASTRĂ!**
Magazinele noastre sînt deschise zilnic, între orele 10,00-19,00.
Telefon 112122, 112180.
Vă așteptăm!

RADIO NORD - EST
72,44 MHz
Joi, ora 21,10
90' ROCK
Realizator: GEORGE PÎNZARU
Tel: 032/142446;146363
Pentru corespondență: Oficiul poștal nr. 6 C.P. 1340

SC E.M.I. SRL
Vă pune la dispoziție o gamă variată de produse:

- frigidere 180 l	- 290.000 lei
- frigidere 240 l	- 353.000 lei
- congelatoare 120 l	- 348.700 lei
- congelatoare 160 l	- 441.650 lei
- combine frigorifice ARCTIC	- 620.000 lei
- mașini de spălat ALBA-LUX 7	- 270.000 lei
- mașini de spălat AUTOMATIC	- 487.300 lei
- mașini de cusut electrice NICOLETA	- 291.400 lei
- mașini de cusut electrice MONICA	- 231.000 lei
- televizoare "Beko" cu teletext	- 656.000 lei
- televizoare "Nippon"	- 575.000 lei
- televizoare "NEI" cu teletext	- 640.000 lei
- video "GoldStar"	- 463.000 lei
- aragaze cu 2 ochiuri	- 130.000 lei
- aragaze cu 4 ochiuri	- 172.000 lei
- aragaze cu 5 ochiuri	- 218.000 lei

Cadouri pentru fiecare!
Bulevardul Independenței 19, bloc B 1-5, telefon: 117530
Program: zilnic 8.00 - 20.00, sîmbătă, 8.00 - 16.00

CASA DE LICITAȚIE "OASIS"
Funcționează cu următoarele ringuri:
- Produse standardizate (materii prime, produse alimentare, țigări);
- Imobile, terenuri și automobile;
- Valori, opere de artă, timbre, bijuterii, antichități, mobilă;
- Carnete cu certificate de proprietate.

Deținătorii unor astfel de bunuri pot obține cîștiguri nelimitate!
Nu pierdeți ocazia!
Pentru ofertanți, toate serviciile sînt gratuite!
Așteptăm ofertele și cererile dumneavoastră, la sediul nostru din Iași, Calea Chișinăului 17, telefax 127118, 127114, zilnic între orele 8,00 -16,00.

Pentru întîrzierea unor plăți la bugetul statului

Firma FORTUS are de plătit taxe majorate cu aproape 500 milioane lei

■ **procesul verbal întocmit de comisarii Gărzii Financiare este contestat în justiție**

Aproape 500 milioane lei, reprezentînd majorări pentru întîrzierea efectuării unor plăți la bugetul statului, vor trebui plătiți în perioada următoare de către societatea comercială Fortus SA. Această sumă a fost stabilită de către comisarii Gărzii Financiare din Iași, în urma controlului efectuat în ultimele trei zile ale lunii martie 1994 la sediul firmei menționate.

Astfel, pentru primele trei trimestre ale anului 1993, serviciile financiare ale firmei Fortus SA au calculat și au evidențiat în contabilitate valoarea impozitului pe clădiri. Totuși, aceste sume nu au fost virate la bugetul statului pînă la termenul prevăzut de lege, fapt pentru care s-au calculat majorări de întîrziere de peste 278 milioane lei. La aceasta se adaugă alte circa 131 milioane lei reprezentînd majorări pentru neplata la termenele scadente a impozitului pe profitul obținut de Fortus SA și 70 milioane lei majorări pentru întîrzierea platei impozitului pe circulația mărfurilor, a taxei pe teren din 1993 și a taxei pe valoare adăugată aferentă lunilor ianuarie și februarie 1994.

Sumele prezentate trebuie virate la bugetul statului pînă la sfîrșitul lunii aprilie a.c. În cazul în care impozitele, taxele, precum și majorările de întîrziere nu vor fi achitate pînă la termenul stabilit, comisarii Gărzii Financiare vor proceda la executarea silită. Pentru aceasta va fi sesizată Direcția Generală a Finanțelor Publice de Stat din Iași (DGFPS), care este în măsură să facă încasările.

În legătură cu această situație, surse oficiale de la firma Fortus SA au afirmat că procesul verbal întocmit de comisarii Gărzii Financiare este, în prezent, contestat în justiție. Unul dintre motivele pentru care a fost întocmită contestația îl constituie faptul că, la sfîrșitul anului 1993, profitul societății comerciale Fortus SA este zero, deoarece, în urma unei hotărîri guvernamentale privind recalcularea amortizărilor fondurilor fixe, profitul a fost anulat de valoarea superioară de înregistrare în contabilitate a amortizărilor. **(Alin TOCAN)**

Gheorghe Cojocaru, director general la Fortus SA, pus într-o situație dificilă de Garda Financiară

Concursul de admitere în clasa a IX-a de liceu

■ ***metodologia de organizare***

La concursul de admitere în clasa a noua de liceu, cursuri de zi, se pot prezenta absolvenții din anul acesta ai clasei a VIII-a sau absolvenți ai gimnaziului din seriile anterioare, dacă vîrsta acestora nu depășește 16 ani. Pentru admiterea în clasa a noua de liceu, cursuri serale, singura condiție care trebuie îndeplinită este absolvirea clasei a opta. Precizăm că, pentru clasele de seral, candidații pot avea orice vîrstă.

Actele necesare pentru înscrierea la concursul de admitere în liceu sînt următoarele:

- cerere de înscriere;

- certificat de naștere și o copie după certificatul de naștere;

- adeverință medicală eliberată de policlinica teritorială.

Candidații absolvenți ai seriilor anterioare acestui an școlar vor trebui să prezinte, în plus, foile matricole pentru clasele V, VI, VII și VIII.

În cererea de înscriere, candidații pot opta pentru toate categoriile de clase (profiluri). La ocuparea locurilor se va ține cont numai de preferințele exprimate în fișa de înscriere. De exemplu, dacă un elev susține concursul de admitere la un liceu unde sînt trei profile și în fișa de înscriere nu optează decît pentru două, elevul respectiv va fi declarat respins dacă nu a obținut media necesară opțiunilor sale, chiar dacă media sa este mai mare decît media de admitere la cel de al treilea profil, pentru care însă nu a optat. Dacă ar fi optat, ar fi fost declarat admis la profilul respectiv.

Prima sesiune de admitere în liceu se va desfășura după următorul program:

15 - 20 iunie: afișarea numărului de locuri la unitățile de învățămînt liceal;

21 - 30 iunie: depunerea fișelor și efectuarea controlului medical;

27 - 29 iunie: susținerea probelor de aptitudini (acolo unde este cazul) și afișarea rezultatelor;

5 iulie: lucrare scrisă la Limba și literatura română;

7 iulie: lucrare scrisă la Matematică;

12 iulie: afișarea rezultatelor.

Subiectele vor fi alcătuite în concordanță cu conținutul programei și al manualelor școlare. Vor fi date spre tratare maximum trei subiecte, fiecare cu trei-patru subpuncte.

Vor fi elaborate trei variante de subiecte pentru fiecare examen, iar președintele comisiei naționale de admitere va extrage o variantă.

În numărul de mîine vom reveni cu amănunte privind examenul de admitere în școlile profesionale. **(Dan FODOR)**

Întîmplări la care Dumnezeu n-a fost de față

Simona Tacu a murit inhalînd vapori de otravă pentru șoareci

■ ***fetița avea doar cinci ani***

Un eveniment nefericit, petrecut sîmbătă, 2 aprilie, în casa familiei Tacu, din Trifești-Neamț, a dus la moartea prin otrăvire a fetiței lor, Simona (5 ani).

Rămasă singură acasă, împreună cu surorile ei mai mici, Gabriela (2 ani) și Andreea (3 ani), Simona a descoperit, în timp ce cotrobăia prin casă, o sticlă cu otravă pentru șoareci. Împinsă de curiozitatea specifică vîrstei, fetița a reușit să desfacă sticla și, mirosindu-i de aproape conținutul, a inhalat din plin vaporii otrăvitori.

Reîntorși acasă după cîteva ore, părinții și-au găsit fetele aflate într-o stare gravă. Gabriela și Andreea au fost și ele afectate de vapori, deoarece sora lor scăpase sticla pe podea, vărsînd o parte din conținut.

Transportate la spitalul din Roman, medicii au decis ca fetele să fie trimise de urgență la Spitalul Sf. Maria, din Iași. Simona a decedat duminică, 3 aprilie, la scurt timp după internare, deoarece doza de vapori otrăvitori pe care a inhalat-o a fost mortală. Surorile ei se află internate la spital sub supravegherea medicilor. Deși încă se află într-o stare gravă, Gabriela și Andreea au șanse de supraviețuire. **(Silviu LABEȘ)**

Conferință de presă la sediul sindicatului din ramura Mișcare Comercial - Regionala C.F. Iași

"Vom respecta instrucțiunile conducerii și nu va mai putea circula nici un tren"

■ **a afirmat liderul sindicatului, Victor Condurache ■ ziariștii au fost informați că potrivit noilor reglementări un vagon de marfă plecat din Pașcani a ajuns la Vaslui după 11 zile ◙**

Ieri, 6 aprilie, o conferință de presă a fost organizată la sediul sindicatului din ramura Mișcare Comercial, Regionala C.F. Iași, avînd ca temă de discuție deficiențele în conducerea S.N.C.F.R., constatate de unii lideri sindicali.

Organizatorii acestei conferințe și-au expus punctele de vedere în legătură cu masiva disponibilizare de personal propusă de conducerea S.N.C.F.R.

Victor Condurache, liderul sindicatului din ramura mișcare comercial, ne-a declarat că, dacă în mod normal se făceau revizii anuale, lunare, zilnice etc. ale vagoanelor și căii ferate, de acum vor trebui să facă numai revizii corective (atunci cînd apare defecțiunea!), pentru a mai disponibiliza din personal, dar astfel siguranța transportului are de suferit.

O ordonanță a guvernului hotărăște sistarea activității în marile triaje, de vineri pînă luni dimineața, aceasta ducînd, implicit, la nerespectarea termenului de transport a vagoanelor încărcate cu mărfuri și Firesc ar fi fost ca un astfel de transport să dureze maximum 24 de ore.

S.N.C.F.R. dispune de 6000 vagoane de călători, din care numai 85 sînt apte să circule în trafic internațional. Liderii sindicali sînt împotriva staționării vagoanelor defecte pe linii în depouri sau gări, cînd fabrica din Arad este nevoită să-și restrîngă activitatea din lipsă de comenzi. Fabrica din Arad le-ar putea repara și recondiționa și pe cele care nu fac față standardelor, evitînd astfel achiziționarea de vagoane din străinătate și reducerea de personal angajat la întreținerea liniilor, datorită micșorării numărului de km de cale ferată, prin ocuparea liniilor cu vagoane defecte. Petru Gheorghiu, lider al sindicatului Socola '93, ne-a spus că numai în triajul Socola sînt 1706 vagoane defecte.

Liderii de sindicat prezenți la conferință ne-au declarat că, dacă nemulțumirile și probleme lor nu vor fi ascultate, nu vor mai face grevă ci vor respecta întocmai instrucțiunile conducerii S.N.C.F.R. și astfel nu va mai circula nici un tren, pentru că vagoanele nu corespund standardelor, din punct de vedere tehnic și datorită proastei organizări. **(Anca SĂLCEANU)**

Revolta salariaților de la Moldtexim S.A.

■ ***pierderile înregistrate de firma în cauză la sfîrșitul anului trecut sînt de 16 milioane de lei***

În cursul zilei de ieri, o mare parte dintre salariații firmei Moldtexim S.A. (fosta întreprindere de comerț cu ridicata pentru textile și încălțăminte - I.C.R.T.I.) au întrerupt activitatea pentru a protesta în legătură cu o hotărîre a conducerii societății. Aceasta a stabilit că în cursul lunilor aprilie, mai și iunie a.c. fiecare salariat va trebui să accepte cîte 10 zile de concediu fără salariu. Măsura se datorează situației financiare precare în care se află firma amintită, care înregistrează pierderi de circa 16 milioane lei la închiderea bilanțului financiar-contabil al anului 1993. În plus, s-a pus problema disponibilizării unui număr de 50 de salariați, din totalul de 250, cît sînt angajați, după cum a afirmat liderul sindicatului, Nicolae Cihodaru. Primii care vor fi trimiși în șomaj sînt salariații care au firme particulare de desfacere a produselor textile și a încălțămintei și care sînt acuzați de desfășurarea unei concurențe neloiale față de Moldtexim S.A.

Situația economică în care se află firma amintită este foarte slabă, fapt dovedit de incapacitatea de a mai cumpăra marfă de la diferiți furnizori, datorită lipsei banilor. După cum ne-a informat Neculai Grosu, directorul general al societății, lipsa banilor se datorează scăderii vînzărilor, deoarece populația nu mai are resurse financiare. **(Alin TOCAN)**

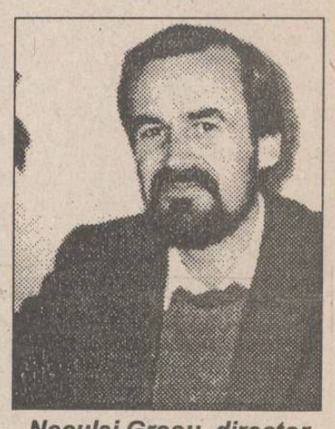

Neculai Grosu, director general al Moldtexim SA

În primele luni ale anului 1994

Firmele particulare și-au crescut exporturile cu 52,8%

■ **importurile au scăzut cu 4,4%**

Producția industrială a României realizată în luna februarie 1994 a înregistrat o creștere față de luna ianuarie și o scădere față de aceeași lună a anului precedent. În raport cu luna ianuarie 1994, în februarie a crescut atît volumul exporturilor cît și cel al importurilor. Conform datelor comunicate de Comisia Națională pentru Statistică, la vînzările cu amănuntul și serviciile prestate către populație, tendințele din luna ianuarie s-au menținut. Volumul acestora a fost mai mic față de luna precedentă, dar și față de luna februarie 1993. În schimb, numărul șomerilor la nivelul întregii țări a crescut, față de luna ianuarie, cu 1,6%.

În perioada 1 ianuarie - 28 februarie, agenții economici particulari cu activitate de comerț exterior au realizat exporturi în valoare de 180,3 milioane dolari, volum cu 52,3% mai mare față de aceeași perioadă a anului trecut, și importuri de 146,4 milioane dolari, cu 4,4% mai mici decît în 1993. Ponderea sectorului privat în totalul operațiunilor a fost, în primele două luni ale anului în curs, de 30,8% la exporturi și 26,9% la importuri. **(Mihaela BREZEANU)**

Ultima întîlnire dintre PDSR și PD(FSN)

Cea de a patra reuniune de negocieri dintre P.D. și P.D.S.R. a avut loc marți, 5 aprilie, între orele 19,00 și 23,30. Liderii celor două delegații ne-au declarat la sfîrșitul întîlnirii următoarele: Ion Solcanu (P.D.S.R.): "cred că la această a patra întîlnire s-au făcut pași importanți. P.D.S.R. a înaintat un proiect de acord de colaborare parlamentară, iar P.D. a propus un proiect de conduită politică, urmînd ca răspunsurile să fie date la următoarea întîlnire".

Adrian Severin (P.D.): "Sîntem alarmați că o anume lipsă de decizie face ca lucrurile să treneze. Sperăm să se constituie grupuri mixte de lucru, care ar avea ca atribuții: 1. întocmirea unei liste cu priorități legislative; 2. analiza situațiilor de nerespectare a independenței judecătorești; 3. analiza abuzurilor și neregulilor din administrația locală; 4. cercetarea politizării agenților economici; 5. analizarea cazurilor de înființare a unor organizații de partid în întreprinderi; 6. redactarea unui program de izolare a partidelor și mișcărilor extremiste.

În ceea ce privește proiectul P.D.S.R. de colaborare parlamentară nu avem nimic împotrivă, dar nu putem accepta ca legile reformei să treacă în parlament cu ajutorul P.D. și al C.D.R., iar cele ale restaurației cu ajutorul partidelor din pentagonală." Adrian Severin a precizat că dacă răspunsurile celeilalte părți nu vor fi concrete și satisfăcătoare pînă la data de 30 aprilie, negocierile dintre cele două grupări politice nu vor mai continua. **(Mihaela CRISTEA, Natalia ENESCU)**

În luna martie

În România au fost cinci investiții de peste două milioane dolari

Primele trei țări care au investit capital în România, în luna martie, sînt: Luxemburg cu 3.692,8 mii dolari, Turcia cu 3.528,7 mii dolari și Germania cu 3.287 mii dolari, a declarat unui reporter Mediafax Dana Dragostin, șefa biroului de presă al Agenției Române de Dezvoltare. Totalul investițiilor de capital străin în România, în luna martie, a fost de 26 milioane dolari, cu 4 milioane dolari mai puțin decît în luna precedentă. "Cu toate acestea, din punct de vedere al volumului investițiilor străine, luna martie a fost mai bună decît luna februarie, pentru că au fost făcute cinci investiții de peste 2 milioane dolari, iar în luna februarie doar două", a declarat Olimpiu Medar, purtătorul de cuvînt al ARD . Cele cinci investiții au provenit din Luxemburg - în valoare de 3,7 milioane dolari, Elveția - 3,2 milioane dolari, Turcia - 2,9 milioane dolari, Germania - 2,5 milioane dolari și SUA - 2,1 milioane dolari, a adăugat sursa citată. Numărul societăților mixte, constituite în aceeași lună, este de 1069, dintre care 148 sînt cu capital italian, 88 - cu capital iranian și 85 - cu capital sirian.

Violatorul Mihai Dumitrache va fi trimis în judecată

Mihai Dumitrache (23 de ani), din Rusenii Noi-Holboca, arestat acum trei săptămîni în urma publicării unui articol în cotidianul "Monitorul", va fi trimis în judecată pentru comiterea infracțiunilor de "perversiune sexuală" și "viol". La o zi după apariția articolului cu titlul "Violatorul a două femei nu poate fi arestat pentru că nu a produs scandal public", Mihai Dumitrache a fost arestat, procurorii considerînd că, prin prezentarea cazului în ziar, s-a declanșat scandalul public - condiția impusă de lege pentru ca învinuitul să poată fi reținut.

Tînărul din Rusenii Noi a fost acuzat de viol de către două eleve din Iași, Angela S. (15 ani) și Ana Maria A. (18 ani). Angela S., prima victimă, a fost supusă unor perversiuni sexuale în noaptea de 30/31 ianuarie a.c., într-o cameră a hotelului "Basarabia". Mihai Dumitrache nu a putut fi însă arestat, deoarece actualele reglementări ale Codului penal referitoare la perversiunea sexuală impun o condiție ciudată: făptașul poate fi reținut numai dacă a produs scandal public. În aceste condiții, Mihai a fost lăsat în libertate și, peste numai trei săptămîni, a violat-o pe Ana Maria A., elevă la un liceu din Iași.

În cazul în care instanța de judecată va confirma rezultatul investigațiilor făcute de procurori, Mihai Dumitrache riscă o pedeapsă cuprinsă între doi și șapte ani închisoare. Deocamdată el se află în arestul Poliției, urmînd ca zilele acestea să fie mutat în penitenciar. Pînă în prezent, Mihai Dumitrache nu a recunoscut nici una din faptele comise. **(Sorin SIMON)**

Comisie de la Ministerul Sănătății la Iași

O comisie formată din medici și farmaciști din cadrul Ministerului Sănătății a fost prezentă ieri, 6 aprilie, în Iași. Membrii comisiei au vizitat mai multe spitale, unde au verificat indicele de utilizare a patului, precum și consumul de medicamente. De asemenea, au solicitat mai multor farmacii ieșene să prezinte rețetele compensate. Acestea au fost riguros controlate, membrii comisiei verificînd în acest fel modul de punere în practică a noului sistem de compensare a medicamentelor. În urma prelucrării acestor date se vor stabili soluții pentru eliminarea spitalizărilor prelungite nejustificat precum și pentru realizarea unui control eficient asupra cheltuielilor privind consumul de medicamente în spitale. **(Mihaela CĂNĂNĂU)**

...înd aproape toată Europa îl acuză de genocid

...Slobodan Miloșevici este primit cu brațele ...deschise de președintele Ion Iliescu

...ba, mai mult, peste zece zile este așteptată sosirea la București a președintelui Republicii ...ederale Iugoslavia, Zoran Lilici, în vederea semnării unui tratat de prietenie între cele două țări

Gazetarii prezenți ieri la ...rința de presă a Ministerului de ...xterne au aflat cu surprindere că ...ședintele Iugoslaviei, Zoran ...lici, va sosi într-o vizită ofi...ală la București, între 21 și 24 ...prilie, pentru a semna tratatul de ...laborare dintre Iugoslavia și ...omânia. În cursul conferinței de ...resă de marți a președinților ...iescu și Miloșevici, președintele ...omân vorbise destul de vag ...espre posibilitatea negocierii unui tratat româno-iugoslav. România este așadar prima țară europeană care încheie un tratat de colaborare cu noul stat iugoslav, premieră care riscă să pună statul român într-o lumină nefavorabilă pe plan internațional, în condițiile în care partizanul noii Iugoslavii, președintele sîrb, Slobodan Miloșevici, este considerat de către cancelariile occidentale drept instigatorul războiului din fosta Iugoslavie, iar noul stat iugoslav este supus încă embargoului ONU.

Purtătorul de cuvînt al MAE, Mircea Geoană, consideră embargoul Națiunilor Unite drept o "chestiune tranzitorie". Prevederile tratatului de colaborare româno-iugoslav au fost concepute pe termen lung. Embargoul trece, tratatul rămîne, a lăsat să se înțeleagă dl. Geoană. Dealtfel, diplomația română pare să renunțe la masca de imparțialitate față de noua federație iugoslavă. După ce s-au plîns în mod repetat de pierderile suferite de pe urma embargoului, cifrate de președintelui Iliescu la aproximativ 7 miliarde dolari, autoritățile române joacă cu cărțile pe față.

"Prietenia nu se află sub embargou", titra ieri pe prima pagină oficiosul guvernamental "Vocea României", în urma vizitei fulger a lui Miloșevici la București.

Prezența ministrului de Externe iugoslav, Vladislav Iovanovici, în suita lui Miloșevici la București este și ea simbolică. E clar că Iovanovici și omologul său român, Teodor Meleșcanu, au adus ultimele retușuri acestui tratat. Iugoslavia va mai semna tratate de colaborare cu Grecia și Bulgaria, a declarat dl. Mircea Geoană.

Vizita președintelui Serbiei în România este strîns legată de restaurația comunistă

■ *aceasta este părerea liderului PNȚCD, Corneliu Coposu*

Recenta vizită în România a președintelui Serbiei, Slobodan Miloșevici, a stîrnit numeroase comentarii și mai ales speculații. Coroborînd această vizită cu aceea de luna trecută a președintelui croat Franjo Tudjman, anumiți observatori politici au fost tentați să creadă că șeful statului român s-a angajat într-o acțiune de mediere între cele două părți aflate într-un conflict perpetuu. Pe de altă parte, dinspre MAE a "transpirat" ideea unor tatonări privind reluarea relațiilor - mai ales de natură comercială - cu Serbia, după ridicarea embargoului. Ambele variante sunt însă puțin probabile, ținînd cont că poziția președintelui Iliescu pe eșicherul politic mondial nu este una de prestigiu, iar în al doilea caz o cooperare cu o economie cu mult sub nivelul României nu este deloc rentabilă. A mai rămas o explicație de dat acestei vizite și ea aparține președintelui P.N.Ț.C.D., dl. Corneliu Coposu.

"Această vizită nu face decît să probeze că restaurația comunistă pentru care militează cu atîta sîrg dl. Ion Iliescu are diverse etape. Una dintre etape este strîngerea legăturilor cu țările încă comuniste. Așa se explică vizita în China, așa se explică tratativele făcute cu dl. ministru al Apărării din Federația Rusă, așa se explică visurile unor nostalgici că s-ar putea reface faimoasa Uniune Sovietică, care, din fericire pentru noi, nu se va reface niciodată. Asta nu înseamnă că anumiți oameni cu mintea mai îngustă sau așa de înglodați în concepțiile marxist-leniniste nu renunță la visul lor de o viață să ajungă pe calea dragostei dintîi, pe drumurile care duc spre comunism. Deci, considerăm atît vizita lui Miloșevici cît și vizita lui Pavel Graciov, ministrul Apărării din Federația Rusă, imediat după debarcarea generalului Spiroriu, ca o tendință mai mult sau mai puțin camuflată, mai directă sau indirectă de restaurare a României pe plan extern, pe obiectivele și principiile călăuzitoare ale iubitului nostru partid din trecut."

(Lucian GHEORGHIU)

TELEX

■ Violențele politice iau amploare în Africa de Sud

Cel puțin 111 persoane au decedat în valul de violență ce a izbucnit în bantustanul zulus din Africa de Sud, de cînd a fost declarată, săptămîna trecută, starea de urgență, au informat miercuri surse ale poliției sud-africane, citate de REUTER. Cel puțin 23 de persoane au fost ucise în bantustanele Natal și Kwazulu în ultimele 24 de ore. Crimele continuă, în ciuda stării de urgență impuse de președintele De Klerk joia trecută, în speranța stopării violențelor.

■ Bilanțul luptelor din Gorazde

Oficialitățile ONU din orașul Gorazde au primit de la medicii spitalului din localitate rapoarte privind pierderi grele. Numărul victimelor bombardamentelor este de 49, printre care 11 femei și bătrîni și 7 copii. Alte 218 persoane au fost rănite.

■ Comandantul Flotei Mării Negre a fost împușcat?

În ziua de 3 aprilie, la spitalul din orașul Sevastopol a fost internat, avînd o rană la coapsă provocată de un cartuș, comandantul Flotei Mării Negre, Eduard Baltin. Pentru eliminarea zvonurilor, Serviciul de presă al Ministerului Apărării al Ucrainei comunică că rănirea comandantului Flotei Mării Negre este rezultatul mînuirii neglijente a armamentului pe care acesta l-a avut în dotare.

■ Date statistice privind producția de energie electrică a Ucrainei

După cum a comunicat Comitetul de Stat pentru Energie Atomică al Ucrainei, în luna martie, centralele nuclearo-electrice din Ucraina au produs peste 7 miliarde kWh, reprezentînd 39,2% din totalul energiei electrice a Ucrainei. În aceeași lună, la centralele nucleare ucrainene s-au produs 15 evenimente considerate minore, nivelul radiațiilor atît în centrale, cît și în zonă menținîndu-se în limite prevăzute de norme.

Guvernul a propus un buget de 10.000 miliarde lei pentru acest an

■ *Ministerul Sănătății revendică deja zece la sută din această sumă*

Deși bugetul de stat trebuia prezentat în parlament pînă la 31 martie, guvernul profită de caracterul vag al prevederilor constituționale pentru a-l întîrzia, așa cum s-a întîmplat și anul trecut. Conform precizărilor oferite de ministrul de Finanțe, Florin Georgescu, în primul rînd, se preconizează o scădere a fiscalității de la 32% în anul 1993 la 30,9% anul acesta și, totodată, o scădere a ratei anuale a inflației la 75% Deficitul bugetar ar urma să fie de circa 3,5% (1878,8 miliarde lei) din produsul intern brut, cu o finanțare neinflaționistă - susține ministrul finanțelor - realizată, printre altele, prin împrumuturi de capital, iar produsul intern brut se afirmă că va crește cu 1,5%, dar nu au fost oferite date suficiente care să argumenteze de o manieră credibilă această prognoză.

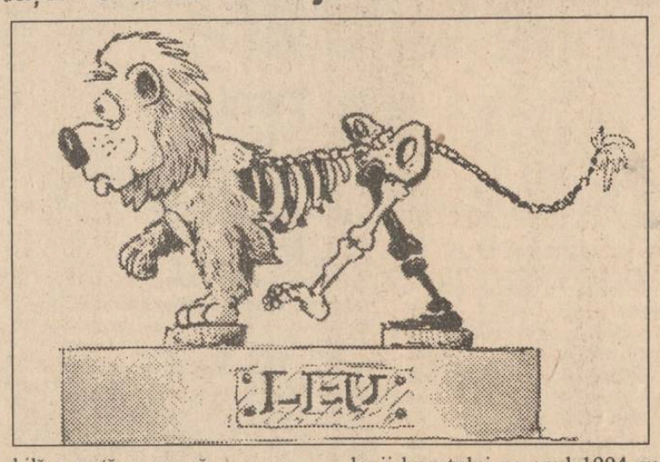

Veniturile bugetului de stat propuse pentru anul 1994 sînt de 9.660 miliarde de lei. Guvernul României a adoptat proiectul legii bugetului pe anul 1994 cu unele corecturi care vor fi operate fără întîrziere, urmînd ca documentul să fie înaintat parlamentului în cel mai scurt timp.

Pînă în anul 1996, actualul executiv intenționează să sisteze subvențiile pentru ramura extractivă, "singura ramură subvenționată în 1993", după cum preciza ieri ministrul Finanțelor, Florin Georgescu. Anul 1994, după cum reiese din Proiectul privind bugetul pe anul în curs, va fi un an de austeritate pentru mineritul din România. Procentual, se prevede o scădere a subvenției acordate pentru cheltuielile extractive, de la 9,2% în 1993 la 5,6%. Măsurile pe care Executivul le va lua îi vor afecta în mod direct pe cei peste 375.000 de salariați care lucrează în industria mineritului. Dintre aceștia, 75.000 de salariați sînt angajați direct în producție, iar restul lucrează în industria care furnizează materiale și echipamente.

NATO, în România

■ **ieri a sosit la București comandantul suprem al Forțelor Aliate din Europa**

"Am ales România pentru prima mea vizită în afara N.A.T.O. datorită poziției sale foarte importante și pentru faptul că a fost prima națiune care a semnat documentul "Parteneriatului pentru Pace", a declarat presei generalul american George Joulwan, comandantul suprem al Forțelor Aliate din Europa, după primirea la Cotroceni de miercuri, 6 aprilie. Este prima vizită pe care o asemenea personalitate din conducerea NATO o efectuează în România, după semnarea documentului-cadru.

La exact 40 de zile după masacrul de la Hebron

Un sîngeros atentat subminează negocierile Israel - OEP

Poliția israeliană a anunțat că explozia unui automobil capcană, ce a avut loc în localitatea Afoula, a provocat moartea a 9 persoane și rănirea a aproximativ încă 40, dintre care 4 se află în stare gravă. Mașina a fost condusă și oprită lîngă un autocar, pe o stradă comercială extrem de aglomerată. Autoritățile israeliene susțin că a fost un atac sinucigaș, corpul șoferului fiind descoperit în mașină. Organizația "Mișcarea de rezistență Hamas" și-a asumat responsabilitatea atentatului, susținînd că acesta reprezintă un act legitim de revanșă față de masacrul de la Hebron, un reprezentant al mișcării declarînd că organizația își va spori atacurile împotriva obiectivelor militare israeliene și ale coloniștilor evrei.

Participarea românească la cel mai desfrînat oraș din Europa, Amsterdam

■ *un articol apărut în ziarul britanic "The Independent"*

Ieri, ziarul britanic "The Independent" a publicat un amplu reportaj despre băieții români care se prostituează în Olanda pentru sume care, de cele mai multe ori, ajung în buzunarul altcuiva. Majoritatea au venit din Germania, după respingerea cererii de azil, auzind de viața ușoară din capitala olandeză.

Sub felinarele aleii Pardenstraat, Cornel, un tînăr de 22 de ani, violent și arțăgos, pendulează între violență și indolență. S-a născut în Maramureș și, după ce fabrica de textile la care lucra a dat faliment, a plecat să-și caute norocul în Occident. El este un vizitator regulat al barului "Festival", cu o clientelă exclusiv masculină, în care grupul românilor se detașează net ca fiind cel mai numeros și mai zgomotos. Prietenul său, Nicu, este originar din Basarabia și a venit aici "la sugestia prietenilor români". Nu se lasă fotografiat, deoarece a avut cîteva dificultăți cu Interpolul.

"Românii sînt nebuni", declara un localnic, cu vechime în branșă, care nu mai găsește atît de ușor clienți. De cînd au venit străinii, care sînt și cehi, slovaci sau polonezi, "sînt mai mulți băieți decît clienți", se plîngea el.

"Românii nu sînt capabili să ofere clientului alinare în pat. Nu-i interesează decît cum să scoată cît mai mulți bani de la client", declara un activist al unei fundații locale care oferă cafea și psihoterapie prostituatelor masculine. Trebuie precizat că ei au, în general, un rol activ în relațiile homosexuale.

Există și bordeluri masculine cu un tarif de 200 de guldeni, tarif împărțit în mod egal între patron și băieți dar, deoarece ei cumpără de la patron băutură sau droguri, de abia le rămîn 25 de guldeni. Din cauză că prostituția este legală, cu condiția de a avea cel puțin 16 ani, ei pot fi arestați cel mult ca imigranți ilegali.

Concluzia vine chiar de la români: "Consider că fiecare are dreptul să facă ce vrea. Dacă sîntem folosiți pentru acte sexuale este numai pentru că noi vrem. O facem ca să trăim în Occident."

Minorii contribuie din ce în ce mai mult la noul val de crime din Rusia

În Rusia se înregistrează o creștere îngrijorătoarelor a criminalilor din rîndul minorilor. Ministerul rus de interne a constatat că în anul 1993 numărul total al crimelor a crescut cu 1,4%, dintre acestea 30,3% au fost comise de minori. Același lucru se întîmplă și în acest an, în special în Karelia, Tatarstan, Kamciatka, Sahalin și în alte regiuni din Rusia. Dacă în următoarele șase luni nu vor fi adoptate măsuri de urgență și documente care să legiferează aceste măsuri, în Rusia se așteaptă nu numai o creștere a criminalității în rîndul minorilor, ci o răspîndire nemaiîntîlnită a acestui fenomen. În datele furnizate de minister se arată că din fiecare al treilea grup de hoți arestați în ultimii doi ani făceau parte și minori. În Rusia copiii au devenit un mijloc de obținere a profitului.

DIRECȚIA GENERALĂ A FINANȚELOR PUBLICE ȘI CONTROLULUI FINANCIAR DE STAT A JUDEȚULUI IAȘI

D.I.T. - Serviciul I.T.D.

ÎN ATENȚIA AGENȚILOR ECONOMICI

1. Darea de seamă privind calcularea, reținerea și vărsarea impozitului pe salarii, prevăzută la art. 10 din Legea nr. 32/1991 - republicată în Monitorul Oficial nr. 140/1993, se întocmește de către plătitorul de salarii, conform modelului din anexa la Instrucțiunile metodologice nr. 1363/10.10.1993, elaborate de Ministerul Finanțelor și se depune la organul financiar teritorial, semestrial, respectiv pentru semestrul I pînă la 15 iulie și pe întregul an, cumulat, pînă la 15 ianuarie a anului următor. Nedepunerea în termen de 15 zile de la încheierea semestrului a dării de seamă privind calcularea, reținerea și vărsarea impozitului pe salarii constituie contravenție și se sancționează cu amendă de la 600.000,00 lei, la 2.000.000,00 lei, conform Ordonanței nr. 17/1993.

2. Impozitul pe profit se calculează și se varsă la bugetul statului, lunar, pînă la 25 ale lunii următoare pentru perioada expirată.

Lunar, plătitorii de impozit pe profit vor anexa la "Dispoziția de plată" cu care se face virarea impozitului pe profit **"Situația calculului impozitului pe profit"**, conform modelului din Anexa nr. 2 la "Precizările Ministerului Finanțelor nr. 4175/1/30.06.1993". Nedepunerea Situației menționate mai sus anexată la dispoziția de plată constituie contravenție și se sancționează cu amendă de la 600.000,00 lei, la 2.000.000,00 lei, conform Ordonanței nr. 17/1993.

3. Accizele se calculează și se varsă lunar pînă la data de 25 a lunii următoare. Pentru produsele importate, accizele se calculează și se varsă la intrarea în țară, odată cu taxele vamale.

Lunar, pînă la data de 25 a lunii următoare, plătitorii de accize au obligația întocmirii și depunerii la organul financiar teritorial a **"decontului de accize"**, conform modelului din anexa nr. 7, de la Normele Metodologice nr. 5188/19.07.1993, elaborate de Ministerul Finanțelor.

Nedepunerea în termen a decontului de impunere privind accizele constituie contravenție și se sancționează cu amendă de 600.000,00 lei, la 2.000.000,00 lei, conform Ordonanței nr. 17/1993.

La porțile Orientului, un ziar în stil occidental

Poziția 1003 în catalogul presei
Abonamentele se pot contracta la orice oficiu poștal din țară

S.S.I SINTA S.A.

Calea Țutora 17 Iași Fax - 137887 Tel. - 136077

Distribuitor de tehnică de calcul al cunoscutelor firme

ZENITH DATA SYSTEMS, SIMENS NIXDORF, ICE - FELIX

vă oferă prin magazinele de la sediu:

- PC - uri din gama 286, 386, 486 în diferite configurații
- Subansamble și piese de schimb necesare reconfigurării calculatoarelor proprii
- Imprimante
- HC - 91 și HC - 2000
- Mașini de scris electronice cu caractere românești (import Germania)
- Toată gama de materiale consumabile (dischete, benzi magnetice, riboane, tonere, developer, cleaning kit-uri etc.)
- Hîrtie pentru calculator format A3, A4 (import), xerox
- Cărți și reviste de specialitate
- TV alb - negru, antene parabolice

Consultanță prin inginerii de vînzări

Service, garanție și postgaranție prin specialiștii firmei

Program 8.00 - 16.00 Telefon magazin127116

Pană de curent în metroul londonez

Zeci de mii de navetiști grăbiți au fost blocați miercuri pe tunelele metroului londonez de cea de-a doua mare pană de curent din ultimile 6 luni, informează REUTER. Funcționarea metroului ce traversează centrul Londrei a fost întreruptă de căderea aceleași centrale de alimentare cu energie electrică care s-a defectat și anjul trecut. Klaus Meyer, membru al grupului Transport 2.000, a declarat că disfuncționalitățile sînt "normale", avînd în vedere starea metroului londonez în care anumite tronsoane ating venerabila vîrstă de 70 de ani și că situația se poate îndrepta numai dacă guvernul se decide în sfîrșit să aloce fondurile necesare reparațiilor.

CAFEAUA DE DIMINEAȚĂ

"Noi, Iulian I, Împăratul romilor de pretutindeni, decretăm"

Aurel LEON

"Mînat de gîndul că în India ne vom găsi rădăcinile neamului, am hotărît la Congresul Romilor, din 8 septembrie 1992, că eu, Iulian I, Împăratul romilor de pretutindeni, împreună cu un grup de colaboratori să efectuăm o vizită de documentare în India. Așa s-a născut ideea noastră de a stabili originea acestui popor enigmatic ce s-a răspîndit în toată lumea, uitînd de unde a plecat dar neuitîndu-și tradițiile și obiceiurile. Noi am vrut să redăm acestui neam demnitatea și conștiința lui, să demonstrăm originea lui nobilă, pentru că numai așa el se va putea ridica deasupra disprețului și urii xenofobe pe care le întîlnim chiar și în România.

Noi, Împăratul Iulian I, am ajuns cu bine în India. Din Karachi-Pakistan am fost conduși la trenul expres înspre Lahore. La orele 11,30 trenul imperial a intrat în gara Lahore. Cu o mașină guvernamentală am fost condus la granița indiană, unde am străbătut pe jos 250 de metri.

O veche legendă spune că dacă conducătorul romilor se va întoarce în țara de baștină și va intra pe pămîntul strămoșilor săi umblînd pe jos, atunci se va destrăma blestemul milenar aruncat de "Devla" asupra poporului său și romii vor putea trăi în pace și respect cu neamurile în mijlocul cărora trăiesc.

Noi, Împăratul Iulian I, ne-am întors în țara de unde am plecat acum 1600 de ani, rupînd în felul acesta legendarul blestem. Ne-am regăsit frații rămași în patria mamă, ne-am descoperit izvoarele.

Am făcut primul pas în reintegrarea romilor în lumea civilizată. Urmează un drum greu pentru emanciparea socială, romii nefiind obișnuiți să trăiască omogen cu celelalte populații, din cauza persecuțiilor. Frica aceasta trebuie îndepărtată încetul cu încetul. Prin "Fundația Ion Budai-Deleanu", care se va ocupa în mod special de cultura romilor, noi vrem să valorificăm în mod superior tradiția milenară a acestui popor oropsit.

Să ridicăm conștiința de sine la noi valențe, să le arătăm romilor că ei sînt un popor omogen, cu o cultură deosebită și pitorească, cultură care se poate integra oricînd în civilizația lumii contemporane."

Și tot așa, continuă relatarea "expediției imperiale" făcută de Iulian I-ul în India, spre a "destrăma blestemul", de parcă aceasta ar fi cheia problemei. Toate cele relatate în "Curierul imperial", într-o frazeologie naiv-pompoasă, erau știute și arhicunoscute. Scopul este nobil, dar procedeul e futil. Tot ce vine în contact cu Iulian I devine imperial (curierul, trenul de Lahore, automobilul, civilizația romilor etc). Probabil că tot ce atinge Cioabă I-ul devine... regal! Așadar, a plecat într-o adevărată expediție "la izvoare", să descopere de unde au plecat în toată lumea romii sau, mai poetic, "romanes". Așadar, "cinci oameni curajoși, trei romi și doi români" au ajuns în orașul Ghadighern, din statul Punjab, la Institutul de romologie, și au luat legătura cu dl. dr. W. Rishi, lingvist, diplomat și președinte în exercițiu al Congresului mondial al romilor. Acolo s-au făcut schimburi de cărți, memorii și gratulații, apoi interviuri ale împăratului și depunerea unui referat în care se arată că romii sînt descendenți ai marelui popor indian. "Referatul, spune cu emfază oficiosul imperial, a fost avizat de luare la cunoștință de către Guvern, Parlament și Președinție. Sperăm că această veste va ajunge la toți liderii romilor. În atmosfera plină de culoare, în parfum de portocali și cu banane, cinci oameni curajoși, trei romi și doi români se gîndesc cu

Zeița Mahakali, protectoarea romilor

emoție la cei de acasă. De acolo, de la 10.000 de kilometri, prima mare victorie în fața minciunii, în fața jumătăților de măsură și a totalitarismului.

Momentul este istoric: romii și-au descoperit identitatea!"

Ne-am ocupat pe larg de acest unic număr din "Curierul imperial" spre a ne amuza de naivitatea acestui împărat, Iulian Rădulescu. Stilul în care e redactat acest curier de către "Serviciul de presă al casei imperiale", stil cînd pompos, cînd rizibil, ar putea fi luat drept model și de dl. Traian Chebeleu, în comunicatele de la Cotroceni. Nu cunosc rangurile sociale ale romilor, știu că este un rege la Sibiu, altul la Botoșani, poate o mai fi vreunul neștiut; acum apare și un împărat, cu a sa curte imperială, dar ciubotele cine i le trage?! Întreaga relatare a acestui voiaj inutil (cine nu știe că țiganii vin din India?) e relatată în acel limbaj de lemn, din păcate împrumutat prin influență. Această călătorie este pe cît de costisitoare, pe atît de inutilă, cu accente grandilocvente, că "mitropolitul Bisericii Ortodoxe din India, I.P.S. Gregorius, l-a binecuvîntat pe Iulian Rădulescu, împăratul romilor de pretutindeni, și a promis că va fi prezent la încoronare, unde va oficia slujba și își va da binecuvîntarea sa".

Ce-ar fi ca în loc ca împăratul să-și propună a construi în România o variantă a celebrului Taj-Mahal, palatul frumos care i-a plăcut mult, s-ar osteni să refacă școala primară din Lunca Cetățuii, pe care prea bunii săi supuși au devastat-o și acum nu au unde învăța puradeii și ar intenționa să se încaiere cu sătenii din Ciurea și ce-ar fi ca acești suverani, împărați și regi ai unui popor bătut de soartă, să fie prezenți, cu vorba și cu fapta, acolo unde sînt răni deschise, săli incendiate, țigani criminali și hoți fugăriți prin păduri, elemente asociale, recalcitrante, care au nevoie să fie dirijate. Ar fi ceva mai mult decît a decreta de pe tronul imaginar:

"Vrem ca toți romii să beneficieze de educație. Școlarizarea elemnetară să fie obligatorie. Mai mult, vrem ca toți cei care au capacități intelectuale deosebite să fie ajutați să-și continue studiile, pentru a ajunge oameni deosebit de bine pregătiți în toate domeniile. Prin asta vom ajunge să fim respectați și să fim de un real folos țării în care trăim. Nivelul de trai și civilizație se va ridica și astfel romii vor depăși mentalitatea de minoritate asuprită și vor respecta cu sfințenie legile țării care le-a dat posibilitatea să se ridice social.

Responsabilitatea civică va cunoaște, prin educație, noi valențe. Trebuie să învățăm, să ne gîndim în perspectivă la rolul pe care îl putem avea în societate și să luptăm din răsputeri să dovedim că sîntem capabili de integrare. Toate tradițiile noastre meșteșugărești trebuie păstrate și ridicate la rang de noblețe.

Va fi un drum greu, dar nobil, și sîntem hotărîți să-l urmăm, pentru că este singura cale. Blestemul s-a destrămat, iar noi vom construi o nouă splendoare a culturii romanes."

Tonul ne amintește de acele sforăituri oficiale, departe de sinceritatea autenticei literaturi țigănești:

Rama, zeu al soarelui,
Tu răcești inimile romilor
Atunci cînd vorbești în limba străinilor
Măcar nu uita să ne-o trimiți
Pe zeița Mahakali. ■

CETATEA SCUFUNDATĂ

Stema cu porcușori, pisici și drăcușori

■ de ce avem nevoie de o altă stemă a Iașului, cît timp există una din 1930, la care s-a renunțat în timpul comunismului?

Liviu ANTONESEI

În **Monitorul** de marți, am citit o relatare despre concursul privind stema municipiului Iași, organizat de autoritățile locale. Nici unul din proiectele propuse n-a cîștigat concursul, atît de nereușite s-au dovedit a fi. Mai mult, în unele propuneri, caii păreau un fel de porcușori sau pisici, iar bourii niște drăcușori pitorești, însă nepotriviți pentru o stemă. Pe bună dreptate, reporterul caracteriza majoritatea proiectelor drept bazaconii ridicole. În ce mă privește, cred că însuși concursul este ridicol. Nu înțeleg care este rostul său, de vreme ce există o stemă a orașului încă din 1930, la care s-a renunțat în timpul regimului comunist. De altfel, elementele heraldice propuse pentru a fi utilizate de concurenți sînt cele din respectiva stemă: zidul cu turle și poartă, calul în elan, cu toate cele patru picioare în aer, bourul Moldovei etc. Dacă elementele heraldice sînt aceleași, de ce avem nevoie de o altă stemă? Doar de dragul schimbării cu orice preț? Numai pentru a putea bifa consiliul local o nouă "realizare"? În opinia mea, consilierii noștri sînt victimele unei mentalități care a mai făcut odată ravagii, anume în timpul comunismului. Atunci s-a încercat schimbarea a tot ceea ce ne amintea de trecutul nostru: stemă, steag, imn etc. S-au schimbat numele fabricilor, ale instituțiilor, chiar și ale multor localități. Atunci s-a trezit orașul Stei cu numele Dr. Petru Groza, iar Onești a fost rebotezat Gheorghe Gheorghiu-Dej, după numele primului dictator comunist român, a cărui memorie trebuia eternizată. De altfel, patima nomothetică a făcut ravagii - unele denumiri erau complet nepotrivite, altele de-a dreptul contraproductive. Fabrica de hîrtie de la Piatra Neamț, de pildă, a căpătat numele **Comuna din Paris**. Poate vă mai amintiți hîrtia igienică purtînd acest glorios nume! Iar celebra stofă **Dorobanțul** rebotezată **Postavul roșu**, nu s-a mai exportat, cum se întîmpla înainte de război, deși mulți ani își păstrase calitățile, pentru simplul motiv că nimeni n-o mai recunoștea sub imbecila nouă denumire. După Revoluție, au început să pătrundă în Rom

ânia o mulțime de produse străine de larg consum. Toate au imprimate pe etichete, alături de marca fabricii, anul de întemeiere al firmei: bere de pe la 1600, țigări din secolul trecut, tutun de pipă de prin 1700. De ce? Păi, nu e simplu? Pentru că vechimea mărcii e o probă de adus în sprijinul seriozității, al calității produsului. Numai noi fugim de vechime, de tradiție, ca dracul de tămîie.

Însă, a schimba stemele, stegaul, imnul etc. este infinit mai grav, pentru că dă impresia de neseriozitate în chestiuni dintre cele mai importante. E ca și cum ne-am bate singuri joc de propriul nostru trecut, de propria noastră istorie. Stemele orașelor s-au generalizat în Evul de Mijloc, iar toate orașele europene importante n-au schimbat nici măcar o iotă în însemnele lor heraldice. Numai noi le tot schimbăm la orice schimbare de regim și, în curînd, le vom schimba la orice schimbare de guvern sau de administrație locală! Începînd cu 1789, Franța a cunoscut un val de vreo 4-5 revoluții dar, pentru atîta lucru, Parisul nu și-a schimbat stema moștenită din Evul Mediu. Prin urmare, dacă dorim să părem cît de cît serioși, nu avem decît o singură soluție - să adoptăm stema din 1930, care nu are sute de ani, dar a căpătat un început de vechime, deci de respectabilitate. Cred că e momentul ca istoricii, oamenii de cultură, toți cetățenii orașului să-și spună părerea. Consilierii noștri nu sînt stăpînii orașului, ci oameni aleși de comunitate pentru a o servi. Treaba lor nu este să ne impună noutăți inutile, ci să rezolve problemele presante ale orașului. Nu concursuri pentru steme au ei de făcut. Ar face mai bine să se străduie să atragă investitori în Iași, pentru că șomajul a ajuns aproape de suta de mii. E ceva foarte ciudat în cele ce se întîmplă la noi - ceea ce trebuie într-adevăr să se schimbe nu prea se schimbă, în schimb umblăm după "noutăți" în domeniile în care nu avem nevoie de ele. Sugerez ziarului **Monitorul** să inițieze o anchetă în chestiunea stemei orașului. În fond, presa trebuie să fie tot în slujba comunității. ■

Din scrisorile, telefoanele și audiențele zilei

■ Strămutați de pe terenurile lor

D-nii Costică C. Nălbaru, Maria Stroescu, Valeria Dobîndă și Silvia Cociorbă, din comuna Ciorteşti, județul Iași, dețin, pe bază de acte și adeverințe de proprietate, conform Legii 18/1991, suprafețe împădurite în tarlaua "Rîchi". Plantațiile cu salcîmi, frasini, stejari, fagi, ulmi dar și meri, pruni, nuci, cireși le-a realizat Constantin Șt. Nălbaru, care deținuse nu 4 ha, cît li s-a dat acum moștenitorilor, ci 22 ha înainte de colectivizare. "Vecină cu tarlaua noastră este "Rîpa satului", unde CAP a plantat salcîmi, iar în anul 1967 terenul a fost preluat de IELIF. Acum, profitînd de această plantație, IELIF, împreună cu organele de Poliție, au venit cu o echipă de lucrători să defrișeze suprafața pe care o avem pe adeverințe și care a fost plantată de înaintașii noștri. Primarul comunei Ciorteşti, dl. Ion Mircescu, n-a însoțit echipa. L-a înlocuit dl. colonel Hîrjoabă, de la Poliția județului Iași. El a dat ordin să ne schimbe terenul, să ne facă titlu de proprietate în tarlaua "Izvorul rece", la o distanță de 20 km, unde noi n-am avut niciodată teren. Pentru ziua de 14 februarie 1994, am fost chemați la Poliția Iași, de col. Hîrjoabă, la camera 58, dar, după cele ce s-au întîmplat la fața locului, n-am avut curaj să ne prezentăm. Totuși, ne stăruie întrebarea: de cînd face exproprieri și se ocupă Poliția de aplicarea Legii fondului funciar, iar primarul nu ne-a clarificat o cercetare ordonată de Prefectură încă acum un an? Menționăm că în aceeași situație cu noi se află vecinii Ion Stroescu, în vîrstă de 93 de ani, Anghelina Stîncă, Jenică Șipoteanu și Dragomir Stroescu, care, și ei, au plantat salcîmi, nuci sau pruni, iar acum sînt deposedați încă o dată - cum s-a întîmplat la colectivizare.

■ Pentru un salcîm tăiat s-au plantat alți 12 pomi fructiferi

Dl. Mihai Munteanu, asociat principal al S.C. "Garofița" S.R.L., din strada Aurora nr. 19, Iași, răspunzînd semnalului critic al d-nei Maria Zugravu ("Monitorul" din 31 martie 1994), din str. Macazului nr.11, ne-a prezentat documentația de aprobare de la Primăria municipiului Iași și Agenția de Protecție a Mediului Iași pentru tăierea unui salcîm din incinta Grădiniței nr. 6. Salcîmul era marcat pentru a fi doborît, iar în locul lui dl. M. Munteanu a plantat, chiar lîngă locul în care locuiește d-na Zugravu, un număr de 12 pomi fructiferi. Așa că, în mod precis, locul nu va mai fugi pentru că nt atît cei 12 pomi plantați, cît și viețele cu întreaga rădăcină de la salcîmul tăiat, care consolidează terenul și îl păstrează. Este adevărat că se depozitează unele materiale în curtea grădiniței, dar numai în mod temporar și cu condiția de a repara gardul ce împrejmuiește unitatea școlară.

■ Convorbire telefonică după patru ore de așteptare

Dl. Constantin Irimia Călianu, Piața Unirii nr. 6, telefon 114520, a făcut comandă prin centrala telefonică - 991, pentru a vorbi cu cineva din Șcheia, județul Iași. Trebuia să anunțe un deces. După 4 ore de așteptare, n-a obținut legătura. A dat telefon la "Monitorul". Am luat legătura cu centrala și ni s-a explicat că există bonul nr. 218 pentru deranjamente la abonat. În jurul orelor 22,00 s-a putut, totuși, discuta cu Șcheia.

■ Proprietara casei naționalizate a fost familia Mateescu, nu Lăzărescu

D-na Ana Alexievici, născută Mateescu, str. N. Bălcescu nr. 12, Iași, face următoarea rectificare cu privire la imobilul situat în strada Spitalul Pașcanu nr. 18 A, Iași, apărut în lista caselor naționalizate, în "Monitorul" din 5 aprilie 1994, la poziția 17. Casa respectivă este proprietatea părinților Iordache și Elena Mateescu și a copiilor Gheorghe și Ana Mateescu, naționalizată la 20 aprilie 1990, în baza Decretului 92/1950, pe numele Iordache Mateescu, găsit la domiciliu. D-na Ana Alexievici precizează că Neculai Lăzărescu, trecut în ziar ca ultim proprietar al imobilului, a cumpărat casa în 1875 de la G.I.G.C.L. Iași, cu încălcarea dispozițiilor legale referitoare la imobilele naționalizate. Casa este reconstruită în 1930 și nu în 1920.

■ Un caz special după decesul soțului

D-na Valeria Dorin, str. Ciurchi 117, bl. B1, sc. C, ap. 3, constituie un caz special: este văduvă prin decesul soțului, nu are pensie de urmaș pentru că nu îndeplinește condițiile legale, nu este salariată și nu are ajutor de somaj, dar a făcut o cerere la Direcția Muncii pentru un ajutor social. I s-au aprobat 6.000 lei, dar nu i-a primit pînă acum. I s-a făcut o repartiție la cantina săracilor pentru masă, dar nu apare încă pe tabelul de acces. Ajutorul pentru căldură, conform HG nr. 87/1993, n-a sosit nici el la apartamentul nr. 3, din blocul B1, din strada Ciurchi 117. D-na Valeria Dorin are vîrsta de 54 de ani, poate ajuta la creșterea unui copil sau la îngrijirea unui bătrîn ori bolnav. **(Ion N. OPREA)**

Actorul ieșean Ion Lascăr la 90 de ani

Ieri dimineață, la Teatrul Național "Vasile Alecsandri" Iași, a fost sărbătorit actorul Ion Lascăr, pentru împlinirea vîrstei de 90 de ani. Am aflat, cu acest prilej, că Ion Lascăr este sărbătorit și pentru 60 de ani de teatru. La festivitate au vorbit: Val Condurache - directorul Teatrului Național Iași, Ion Caramitru - președintele UNITER, regizoarea Sanda Manu, profesorul Constantin Ciopraga, criticul teatral Ștefan Oprea. La încheierea festivității, am solicitat două scurte interviuri.

■ ION LASCĂR: "Pe vremea mea, actorii erau niște boieri"

- Nu duceți dorul scenei?

- Dorul scenei îl am, dar îmi dau seama că memoria nu poate să mă ajute să mai joc un rol. Din punct de vedere al glasului și al sentimentelor aș putea juca. Dar memoria nu mă mai ajută să învăț un rol. Este imposibil la vîrsta de 90 de ani. Nici nu știu un actor din Țara Românească jucînd la 90 de ani.

- Pînă cînd ați jucat pe scenă?

- Pînă acum zece ani. Am jucat cincizeci de ani în Teatrul Național și zece ani am avut o trupă particulară. Acum, nu mai vin la teatru, deoarece mi-e frică. Noaptea se întîmplă atîtea și nu vreau să ies din casă.

- N-are cine vă aduce la teatru, n-are cine vă conduce acasă? Atîta lume a venit la sărbătorirea d-voastră și vă iubesc atîția, ar putea să vă aducă la cîte o premieră, la Naționalul ieșean.

- Nici n-am cerut și nici nu mi s-a propus. Am venit de cîteva ori ziua și am văzut repetițiile. Vreau să spun un lucru: cînd am intrat, în 1926, în teatru, actorii erau niște boieri. Purtau blănuri iarna, bastoane cu mîner argintiu. Un actor avea, în 1926, 18.000 lei pe lună. Pleca în străinătate, vedea piese, apuca textul, îl traducea în țară și juca rolul principal. Erau actori mari pentru că își alegeau singuri rolurile, erau roluri pentru ei.

- D-voastră vă simțeați boier, pe vremea aceea?

- Nu m-am simțit niciodată boier. Atunci eram tînăr, iar mai tîrziu am fost un om foarte modest. Nu m-am infatuat. Eu mă rugam de regizori să nu mă distribuie. Eu am fost de părere că un actor mare trebuie să joace două sau trei roluri pe stagiune. Un actor, jucînd prea mult, se epuizează față de public și față de el însuși.

- Spuneați că actorii erau niște boieri, în perioada interbelică. Acum știți care este condiția actorului, știți ce salariu mic are? Credeți că e mai greu ca pe vremea dumneavoastră?

- Atunci erau timpuri bune. În 1926, România era bogată.

■ ION CARAMITRU: "Teatrul nu poate fi altceva decît oglinda vremii"

- Cum vă explicați succesele teatrului românesc, atît în țară cît și în străinătate, într-un moment în care toate merg atît de prost în țara asta?

- Teatrul a fost întotdeauna un avanpost al rezistenței și acest rol îl joacă și acum, deși nu atît de mărturisit, de explicit. În prezent, teatrul a redevenit ceea ce prin definiție trebuie să fie: un loc unde experiența culturală acoperă un mod de a privi lucrurile. Teatrul nu poate fi altceva decît oglinda vremii, cum spunea Shakespeare, să reprezinte nemijlocit realitățile contemporane.

- La aceste succese ale teatrului atribuiți vreun merit Ministerului Culturii sau este efortul personal al teatrelor și al actorilor?

- Ministerul Culturii ar fi putut să facă mult mai mult, dar numai în măsura în care puterea politică de astăzi i-ar fi oferit mijloace. Ministerul Culturii este cel mai sărac minister, se alocă cele mai mici fonduri posibile. Teatrul românesc s-a impus prin propria lui forță. Spectacolele au fost văzute de impresari din străinătate care au putut să-și asume și cheltuielile de rigoare pentru prezența la unele festivaluri.

- Cum se poate face teatru bun, teatru de calitate, fără mijloace, fără sprijin din partea statului?

- Nu e neapărat nevoie ca teatrul să fie subvenționat. În toată lumea civilizată sînt teatre care trăiesc din nimic, sînt alternative la teatrul de stat, pentru a avea mai multă libertate de expresie.

- Nu se simte Ion Caramitru mai mult dăruit UNITER-ului, decît rolurilor care îl așteaptă?

- Am crezut că are rost să mă concentrez pe problemele UNITER-ului. Uniunea există, are verticalitate, este flexibilă, este o asociație a oamenilor de teatru (a indivizilor, nu a instituțiilor), este neguvernamentală, își poate permite experimente, aventuri, în sensul bun al cuvîntului. UNITER își permite luxul să scoată în evidență calitatea teatrului românesc. Cred că a meritat acest sacrificiu, să fiu în ultimii patru ani mai puțin actor și mai mult președinte al UNITER. **(dialoguri consemnate de Ovidiu ȘIMONCA)**

Apel al Filialei Iași a Veteranilor de Război

Filiala județului Iași a Asociației Naționale a Veteranilor de Război, cu sediul în municipiul Iași, str. Lascăr Catargi nr. 7, a inaugurat de curînd un muzeu și o bibliotecă a veteranilor de război. Vizitarea muzeului sau împrumutul de cărți se poate face numai JOIA, între orele 9,00 - 13,00. Grupurile organizate pot vizita muzeul și în alte zile și ore, cu condiția de a anunța pe colonelul (r) Radu Drăgănescu, la telefonul nr. 131115, cu cel puțin o zi înainte.

Pentru completarea exponatelor în muzeu, facem apel la toți cei care posedă obiecte, documente sau fotografii pentru expunere că le pot dona sau oferi numai pentru expunere - putînd fi luate înapoi oricînd dorește proprietarul exponatelor.

Pentru bibliotecă se primesc donații de cărți.

Biletele de călătorie pe C.F.R., primite pentru anul 1993, se pot folosi pînă la 30 aprilie 1994, inclusiv.

Președintele filialei Iași, colonel (r) Constantin Bucos

Herald INTERNATIONAL Tribune
PUBLISHED WITH THE NEW YORK TIMES AND THE WASHINGTON POST

"Un ajutor bine coordonat pentru o Rusie în schimbare"

■ *fostul președinte al SUA Richard Nixon crede că un posibil conflict ruso-ucrainean ar face ca războiul din Bosnia să pară doar un picnic de duminică*

Într-un comentariu publicat la sfîrșitul lunii martie, în "International Herald Tribune", fostul președinte american Richard Nixon prezintă o serie de impresii din vizita pe care a făcut-o nu demult în Rusia. El cere celor care sugerează că Rusia nu mai este o putere mondială (din cauza problemelor sale interne), să nu se amăgească prea ușor, întrucît Rusia este singura țară din lume care poate distruge Statele Unite. Nixon face o pledoarie pentru menținerea Rusiei pe primul loc în prioritățile de politică externă ale Washingtonului.

Richard Nixon își bazează aceste afirmații pe schimbările observate în societatea rusă, în intervalul dintre ultimele sale două vizite, care au condus la instalarea unei stări de pesimism și la o puternică atitudine antiamericană. De altfel, omul cheie în dialogul cu Moscova, Boris Eltîn, este încă omul politic de calibrul cel mai mare, dar nu mai este demult un superman.

Într-o scenă politică caracterizată drept haotică, fostul președinte american remarcă ascensiunea unei noi generații de lideri politici - de la reformiștii Grigori Iavlinski, Serghei Șahrai și Alexander Șokin, pînă la ultraconservatorul Ghenadi Zuiganov, "demagogul" Vladimir Jirinovski, ori fostul vicepreședinte Alexandr Ruțkoi. Ceea ce l-a frapat pe Nixon este faptul că nici unul dintre cei cu care s-a întîlnit nu mai crede în reîntoarcerea la comunism pentru o țară care a suferit 75 de ani teroarea roșie.

Despre mult mediatul Jirinovski, Richard Nixon afirmă că este un demagog care face multe afirmații doar de dragul demagogiei și că, de fapt, acesta nu are practic nici o șansă la alegerile prezidențiale din 1996.

Totuși, cel mai mult, l-a șocat pe fostul președinte american schimbarea cu 180 de grade a ministrului de Externe, Andrei Kozîrev. Acesta, înainte de alegeri, era prea american, pentru ca acum să-și schimbe discursul asupra drepturilor omului, într-o retorică nouă privind rolul de superputere al Rusiei.

Soluția oferită de Richard Nixon pentru occidentali este continuarea ajutorului economic într-o formă tot mai substanțială. El, însă, cere ca acesta să fie "un ajutor bine coordonat pentru o Rusie în schimbare", întrucît chiar și cu acest ajutor Moscova poate intra în colaps. Despre varianta neacordării de ajutoare Rusiei, Nixon formulează doar o ipoteză: un posibil conflict ucraineano-rus care ar face războiul din Bosnia să pară doar un picnic de duminică. **(Cristian RACU)**

Primim de la SRI, Secția de Informații Iași

În legătură cu articolul "A fost descoperit un microfon...", publicat în cotidianul "Monitorul" nr.76/2-3 aprilie 1994, Secția de Informații Iași face următoarele precizări:

- nu există nici o legătură între "microfonul" descoperit în condițiile descrise în articol și activitatea instituției noastre.

Prezumpțiile cu care operează redactorul dvs. nu au un suport real și nici o motivație, în afara aceleia de a discredita S.R.I.

În eventualitatea că vom intra în posesia microfonului, dacă el există cu adevărat, vom fi în măsură să oferim indicii cu privire la proveniența lui.

Fotbal Divizia A

Politehnica Iași - FC Bucovina Suceava 2-0 (2-0)

Stadion "Emil Alexandrescu", teren bun, timp frumos în prima parte a jocului; spectatori circa 5.000.

POLITEHNICA: Cordeianu - ABĂLAȘEI, Nemțanu, APACHIȚEI, MUNTEANU-STAMATE, Tiron, Kereszi (min.88 Alexa), Spirea - Ambrosie, Rotaru (min. 73 Frunză).

BUCOVINA: Bădan - Bosînceanu, Domșa, TĂTAR, Aromanesei-Perjă, Guriță, MURARIU, SZEKELY-Crăciun, Ghinea.

Cartonașe galbene: Kereszi și Munteanu (P).

Au înscris: Ambrosie (min.28) și Tiron (min.29).

Derby-ul moldav al diviziei A la fotbal, disputat ieri pe stadionul "Emil Alexandrescu" între Politechica Iași și Bucovina Suceava a dat cîștig de cauză formației ieșene. Și nu oricum, ci într-o manieră categorică care ne creează iluzia că în Copou începe să adie un vînt călduț de primă divizie, dorință deocamdată iluzorie, dar care poate fi împlinită în viitorul sezon. Partida cu echipa bucovineană disputată în prima parte sub o rafală primăvăratică de ploaie a adus chiar din start în prim plan formația ieșeană dominarea acesteia fiind punctată de șuturile înșelătoare ale lui Spirea și Stamate. Au urmat două minute fericite, cînd Poli a înscris de două ori, de fapt singurele goluri ale partidei. În minutul 28 Abălașei centrează perfect spre colțul lung de unde cu capul recentrează Rotaru spre Ambrosie, care îndeplinește o simplă formalitate introducînd tot cu capul mingea în poarta goală. Un minut mai tîrziu este rîndul lui Ambrosie să centreze și la un luft al fundașului sucevean Domșa, balonul ajunge la Tiron, care, pe fază, îl introduce pe sub goalkeeper-ul oaspete în poartă.

Era minutul 29 și partida era deja jucată. Impulsionați de Kereszi și Tiron, dar mai ales de Apachiței, care a venit deseori din linia a doua și a creat surpriza, ieșenii se aruncă în atac, dar fără folos, pentru că pînă la sfîrșitul jocului scorul nu se va mai modifica. Repriza a doua debvutează cu bomba lui Abălașei, urmată de un șut "specialitatea Kereszi", o lovitură liberă a aceluiași jucător și o rarisimă ocazie irosită de Ambrosie. Mulțumiți de desfășurarea ostilităților din teren, Poli reduce turația motoarelor, sucevenii îndrăznesc mai mult, Ghinea și Murariu încearcă să construiască la mijlocul terenului, dar în apropierea suprafeței de pedeapsă Bucovina nu leagă mai nimic. Cea mai frumoasă secvență a partidei a avut loc în min. 72

Spectaculoasă dispută aeriană în fața porții sucevene

cînd, la o lovitură liberă Kereszi simulează șutul pasînd spre Tiron care deviază din prima spre Ambrosie, dar acesta, singur numai cu portarul nu găsește calea spre gol, șutul său fiind respins în extremis. **(Leonard CĂNĂNĂU)**

P.S. Într-o altă partidă, la Plopeni, Metalul - Constructorul Iași 0-0. Iată și celelalte rezultate: Selena Bacău - Gloria Buzău 1 - 0; A.S.A. Tg. Mureș - Faur București 2 - 0; Gloria Galați - Steaua Mizil 1 - 0; Callatis Mangalia - Acord Focșani 3 - 1; Portul Constanța - Foresta Fălticeni 2-0; Chimia Rm. Vîlcea - Flacăra Moreni 4-0.

FOTBAL MOZAIC

■ Divizia Națională

Ieri, în etapa a 30-a a Diviziei Naționale la fotbal, s-au înregistrat rezultatele: Ceahlăul - Steaua 1-1; Sportul Studențesc - Dacia Unirea Brăila 2-1; Inter Sibiu - Dinamo 1-0; UTA - Electroputere 2-1; Universitatea Cluj - F.C. Brașov 5-1; Farul Constanța - Progresul 3-0; Rapid - Petrolul 3-0; Politehnica Timișoara - Gloria Bistrița 2-0; Universitatea Craiova - Oțelul Galați 1-0.

În clasament: 1. Steaua 45p; 2. Universitatea Craiova 38p; 3. Dinamo 36p; 4. Inter Sibiu 32p; 5. Petrolul 32p... 16. Sportul Studențesc 26p; 17. Electroputere 24p; 18. Dacia Unirea Brăila 22p.

■ Romario - recidivist!

Atacantul lui F.C. Barcelona, brazilianul Romario, a fost amendat cu suma de 250.000 pesetas (aproximativ 1700 dolari) pentru că nu s-a întors de la Lerida împreună cu ceilalți jucători din echipa sa, învingătoare cu 2-1 în cea de-a 31-a etapă a campionatului de fotbal al Spaniei. Romario mai primise o amendă, la cererea antrenorului Johan Cruyff, pentru că l-a lovit pe argentinianul Diego Simone, în timpul partidei Sevilla - Barcelona.

■ Sprijin pentru Havelange

Președinții a 5 confederații continentale de fotbal, reuniți marți la Zurich, au hotărît în unanimitate să susțină candidatura brazilianului Joao Havelange pentru un nou mandat în fruntea Federației Internaționale, la următorul congres al acestui for (Chicago 16 iunie). Prin această hotărîre, realegerea lui Havelange a devenit, practic, o simplă formalitate, în ciuda zvonurilor vehiculate în ultimul timp.

■ Sancțiuni drastice pentru vedete

Conducătorii federației ruse de fotbal au fixat ziua de 8 aprilie ca dată limită pentru internaționalii "rebeli" de a-l accepta ca antrenor pe Pavel Sadîrin. În caz contrar, jucătorii în cauză vor fi excluși din lotul care se va deplasa la turneul final al campionatului mondial. "Nu putem tolera acest act prelungit de indisciplină!", a declarat Nikita Simonian, fost internațional, actual vicepreședinte al federației ruse de fotbal.

Surpriză de proporții la Barcelona!

Într-un meci din turul I al Turneului Internațional masculin de tenis de la Barcelona (dotat cu premii în valoare de 900.000 $), tenismanul spaniol Alex Corretja a furnizat o enormă surpriză, învingîndu-l cu 6-2, 3-6, 6-3 pe favoritul nr.1, americanul Jim Courrier.

În vîrstă de 20 ani (îi va împlini duminică, în ziua finalei de la Barcelona), Corretja ocupă în acest moment locul 74 în clasamentul mondial, 577 puncte, obținute în special în turnee de interes secundar. Nici o altă performanță nu anunța "bomba" de la Barcelona; surprizele, ca întotdeauna, fac farmecul sportului! **(Eugen FLORESCU)**

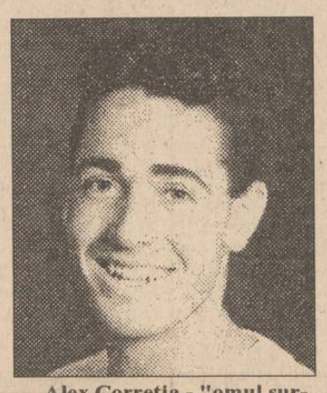

Alex Corretja - "omul surpriză" la Barcelona

SPORT CAN-CAN

■ Pelé se crede magician

Celebrul fotbalist brazilian Pelé (53 de ani) și-a descoperit, mai nou, puteri magice. "Îl simt tot timpul pe Dumnezeu aproape de mine. El mă ajută și mă povățuiește în viață", spune marea vedetă a sportului cu balonul rotund. "Am fost adeseori în spitale, la rugămintea unor părinți care doreau să le aduc un strop de bucurie copiilor lor, grav bolnavi. După ce mă întîlneam cu acești copii, cei mai mulți se însănătoșeau, cea mai bună dovadă că mă aflu în grațiile divinității." Așa să fie?

■ Un campion mondial a ajuns șomer

Vladi Panato este singurul italian care a reușit să cucerească un titlu de campion al lumii în proba de canoe simplu pe ape curgătoare. După ce a reușit această performanță, la întoarcerea acasă, a constatat că patronul fabricii unde lucra nu vrea să-i mai prelungească contractul de muncă decît dacă renunță la programul redus. Și cum acest program redus îi este strict necesar lui Panato pentru a se antrena, el a ales varianta șomajului!

■ C.M. de atletism, în smog

I.A.A.F. a hotărît ca ediția din 1997 a Campionatelor Mondiale de atletism să se desfășoare la Ciudad de Mexico (gazda J.O. de vară din 1968), deși această metropolă cu peste 20 de mil. de locuitori este unul dintre cele mai poluate orașe ale lumii. Ironia soartei: în zilele cînd I.A.A.F. lua această hotărîre, ziarele din Ciudad de Mexico avertizau: "copii, nu ieșiți din casă!" și le recomandau tuturor locuitorilor să evite a circula prin oraș între orele 15 și 19, cînd smogul acoperă metropola și face respirația aproape imposibilă.

■ Van Almsick - prezentatoare TV

La numai 16 ani, celebra înotătoare germană Franziscka Van Almsick, multiplă campioană europeană și mondială, a devenit prezentatoarea emisiunii de divertisment "Pentru întreaga familie", ce este transmisă săptămînal de postul SAT 1. Franziscka a semnat un contract de colaborare pe 3 ani cu postul german, pentru o sumă ce n-a fost dezvăluită, dar care se pare că depășește 1 milion de mărci. **(Ion C.)**

ALFINCOOL® s.a.
achiziționează porumb boabe
la prețul de 130 lei/kg (adus de furnizor)
și 125 lei/kg (ridicat de delegatul nostru)
De asemeni, oferă în schimbul porumbului băuturi alcoolice, îmbuteliate la sticle de 1/2 litri, astfel:
ROM EXTRA 38° - 838 lei, cu TVA inclus
VODCĂ EXTRA 42° - 909 lei, cu TVA inclus
VODCĂ PARTY 36° - 779 lei
RACHIU EXTRA 25° - 590 lei
ALCOOL SANITAR - 708 lei
ALCOOL RAFINAT - 1121 lei

În exclusivitate pentru "Monitorul"

Lenuța Borș: "Dacă mi se va propune un contract avantajos, voi veni din nou la Iași"

Handbalul feminin ieșean a trecut în ultima perioadă prin mari dificultăți, generate în special de orgoliul nemăsurat al unui om care (nimeni nu contestă) a cheltuit foarte mulți bani preluînd financiar fosta echipă Terom Iași. Adrian Pascal, prin atitudinea sa "dictatorială", autodenumit "manager general", a făcut ca Iașul să piardă (nepermis de ușor) jucătoare de valoare, printre care Lenuța Borș, Alina Bidirel etc. În septembrie 1993, Lenuța Borș a plecat la echipa germană S.C. Magdeburg, unde joacă pe postul de inter stînga și reușește să înscrie 8-9 goluri în medie pe meci. Profitînd de revenirea pentru cîteva zile la Iași, orașul care a adoptat-o, "Leanța" Borș a avut amabilitatea să ne acorde un interviu în exclusivitate.

Rep.: - De cînd n-ai mai fost acasă?

L.B: - Din decembrie, după campionatul mondial.

- Care este actuala situație a handbalistei Lenuța Borș?

- Contractul cu echipa unde joc este valabil pînă la 30 iunie 1994, după care voi mai vedea. La ultima discuție pe care am avut-o cu conducerea clubului, aceștia mi-au spus că intenționează să-mi prelungească contractul pe încă un an. Încă nu sînt hotărîtă. Ei așteaptă răspunsul meu acum, cînd mă întorc din România.

- După plecarea ta în Germania, la Iași au avut loc tot felul de întîmplări care au zguduit din temelii handbalul feminin local.

- Am auzit și-mi pare rău, dar era de așteptat. Pe un om ca Pascal nu cred că poate cineva să-l convingă că n-are ce căuta în sport.

- La Iași a luat ființă Asociația "Sportis", inițiată a unui grup de patroni, împătimiți de sport, care are ca prim obiectiv salvarea echipei feminine de handbal a Iașului.

- Foarte bine. În Occident se procedează la fel. Pentru echipa din Magdeburg cotizează (benevol) tot orașul.

- "Sportis" intenționează să aducă acasă toate talentele plecate, printre care și pe Lenuța Borș.

- Este doar o propunere, nu? Deocamdată eu nu pot să zic nimic. Aștept propunerea, eventual oferta și...

- Vorbește o adevărată profesionistă...

- Din două oferte o aleg pe cea mai bună. Deocamdată n-am fost contactată decît de cei de la Magdeburg, dar dacă mi se oferă o altă propunere mai bună, evident că o aleg pe cea din urmă.

- Spune-ne ceva despre echipa la care joci.

- La S.C. Magdeburg mai sînt două jucătoare de la Naționala Germaniei, Gabriela Palme și Francisca Hanke, plus două junioare din lotul național, portărița Haike Kvartek și Kristina Schrotter.

- Pe ce post joci?

- Inter stînga.

- Cîte goluri ai dat?

- Multe, nu știu exact, 8-9 de meci, altădată mai multe, altădată mai puține.

- Valoarea echipei unde joci este mai sus decît a Iașului?

- Cred că da.

- Cum te înțelegi cu coechipierele?

- În nemțește, am reușit să învăț destul de ușor.

- Despre relația club-națională (a României, evident) ce ne poți spune?

- Clubul îmi acordă 30 de zile pentru convocările la națională României, pe care le-am și terminat, iar de acum și pînă în 30 iunie, dacă voi avea convocări, nu voi putea veni decît în zilele de pauză.

- Ești studentă la FEFS Iași. Cum merge?

- Am terminat primul an, acum am întrerupt anul II, dar voi continua. Sigur voi continua.

- În Germania cum te descurci?

- Am o garsonieră, îmi gătesc singură și doar mîncăruri românești.

- Cît mai stai în România?

- Plec joi de dimineață pentru a prinde avionul Companiei Tarom, via Berlin, spre Magdeburg.

- Ce ai vrea să le transmiți admiratorilor tăi din Iași?

- Multă sănătate în primul rînd, o primăvară frumoasă, să vină cît mai mulți la "sală" la meciuri, iar celor de la Asociația "Sportis" le-aș dori să fie înțeleși că intenția lor este bună și că orice ieșean ar putea contribui cît de puțin pentru relansarea sportului. **(A consemnat Viorel VATAMANU)**

Suflet de microbist

Cui îi este frică de Timofte?

Nu cred că acei dintre dvs. care luni seara ați stat în fața televizorului pînă spre ora 24, pentru a urmări "Repriza a treia", ați regretat alegerea făcută. Nu vreau să spun că ar fi trebuit să vă extaziați în fața reportajului făcut de Dumitru Graur la Porto despre fotbalistul Ioan Timofte (un reportaj cu prea multă "umplutură" și idei repetate), ci că ar fi trebuit să vă dea - așa cum, probabil, și-a propus autorul lui inițial - o temă de meditație. De ce unul dintre cei mai în formă jucători români și cu o experiență internațională considerabilă este sistematic ținut departe de echipa reprezentativă? De ce este Timofte bun pentru Ivici și Robson, dar Iordănescu îl refuză cu obstinație?

Nu vreau să trecem în cealaltă extremă, să spunem despre extimișorean că e mai bun decît Romario și Baggio la un loc, că el singur poate muta munții din loc, ori altele de genul acesta. Valoarea lui Timofte este binecunoscută și ea trebuie tratată cu unitățile de măsură cuvenite.

Reportajul lui Dumitru Graur a stîrnit în redacția noastră vii controverse. O parte din colegii mei susțin că este inadmisibil să ții de o parte pe jucătorul din pasele căruia Porto a înscris 3 din cele 5 goluri lui Werder Bremen, dar - în același timp - să faci "sluj" în fața lui Hagi, jucător căruia îi trebuie avion personal pentru a se deplasa la un meci în care singura sa faptă notabilă a fost scuiparea adversarului. Celor mai mulți dintre noi li se pare lipsită de sens o comparație între Timofte și Papură, Gîlcă sau V. Moldovan. Nu și conducerii lotului reprezentativ, care i-a convocat cu mare tamtam pentru Belfast pe acești 3 "cavaleri ai tristei figuri" (pe ale căror cărți de vizită, chiar căutate cu lupa, performanțele lipsesc cu desăvîrșire), în timp ce Timofte a aflat rezultatul meciului cu Irlanda de Nord din ziare.

Există desigur persoane aflate pe cealaltă parte a baricadei: cei ce susțin că în momentul de față linia de mijloc a Națională e bătută în cuie și lui Timofte nu i s-ar putea oferi decît rolul de eternă rezervă. Obiecțiile, însă, nu întîrzie să apară: ce se întîmplă dacă la campionatul mondial Sabău ori Ilie Dumitrescu se accidentează? Sau dacă Hagi își pierde din nou cumpătul și "fericește" vreun adversar cu secreția sa salivară, gest care l-ar obliga să vadă restul Mondialului la televizor? Îl înlocuim cu Papură? Am trece de limitele penibilului...

Probabil că cineva din conducerea Federației nu-l iubește pe Timofte. Nu știu dacă e vorba de Iordănescu sau despre vreo persoană "cu scaunul înalt", nemulțumită că transferul timișoreanului în Portugalia nu i-a umplut buzunarele, așa cum s-a întîmplat în celelalte cazuri. Un lucru este cert: pentru a mai spera să fie chemat la națională, Timofte trebuie să ajungă în finala Cupei Campionilor, ba - și mai bine - s-o cîștige!

Poate, poate, aude cineva și de el... **(Ion C. TEODOR)**

P.S. Emisiunea lui Graur, trebuie să recunoaștem, i-a făcut lui Timofte mai multă publicitate decît ar fi trebuit. Scopul este însă demn de toată lauda. În aceste condiții, stau și mă întreb: n-are Mitică Graur vreun drum prin Belgia, să ne spună ce mai face Rednic? Noi știm ce face, e cel mai bun de la Standard Liege, joacă ca în prima tinerețe. Poate, cu ajutorul televizorului, să afle și Federația lucrul acesta.

RADIO NORD - EST
72,44 MHz
ÎN FIECARE JOI, DE LA ORA 22,30
"NOAPTEA ROMÂNEASCĂ"
Pînă la ivirea zorilor bunăstării și prosperității americane.
Emisiunea se constituie într-o pioasă cîntare dedicată fragilei și originalei noastre democrații.
POEȚI, SCRIITORI, CÎNTĂREȚI, CREATORI AI IAȘULUI, UNIȚI-VĂ!
în
"NOAPTEA ROMÂNEASCĂ"
Emisiune concurs.
MARI ȘI IMPORTANTE PREMII VĂ AȘTEAPTĂ!
Realizator: FLORIN CONSTANTIN
Telefon: 032/142446; 146363
Pentru corespondență: Of. Poștal nr. 6, C.P. 1340

ȘI DUMNEAVOASTRĂ PUTEȚI SPRIJINI SPORTUL DE PERFORMANȚĂ IEȘEAN
ASOCIAȚIA PENTRU SUSȚINEREA SPORTULUI DE PERFORMANȚĂ DIN JUDEȚUL IAȘI
"SPORTIS"
România - cod 6600
str. Sf. Lazăr nr. 76
Cont 4109022206738
Banca "Dacia Felix" Iași
Fax 142280;
Tel. 146920/170; 125220

MICA PUBLICITATE

S.C. Metalo-Chimice S.A.
Iaşi
Str. Sf. Lazăr nr. 4, bl. Peneş Curcanu
organizează concurs pentru
ocuparea postului de şef birou plan organizarea muncii.
Condiţii:
studii superioare economice.
Concursul va avea loc la data de 22 aprilie a.c., la sediul societăţii, ora 10,00.
Relaţii suplimentare la telefon 115506 sau direct la sediul societăţii.

ŞOFERI!
Cel mai ieftin ulei american se află acum în Iaşi!
MEGA OIL
Cereţi astăzi de la toate staţiile Peco şi de la magazinele specializate uleiurile MEGA OIL
Garantat 10.000 km

SC MAD SRL
Distribuitor al produselor
Miraj
MAGIC ROCK SUAV
en gros
şampon
cremă
vopsea de păr
parfum
fixativ
loţiune după ras
la cele mai mici preţuri!!!
Vă aşteptăm zilnic între orele 10-19.00, în str. Împăcării, 2A, bl. 907 (la baza pasarelei înspre CUG pe dreapta) tel. 032/148395

PRINT COLOR SRL
Societate Mixtă Româno-Italiană
Str. Săvescu nr. 3, tel. 114718, fax 117631
produce pentru dvs.
material publicitar:
- **autocolante** din PVC şi hîrtie
- **termocolante**
- **foi cu antet**
- **cărţi de vizită**
- **legitimaţii plastifiate**
- **sigle**
- **etichete**
- **prospecte**
- **coperţi**
- **calendare**
- **imprimări:** pixuri, brichete
- **firme luminoase**

s.c. biocomp s.r.l.
Str. Başotă nr. 4 Iaşi, telefon/fax: 032/114659
Livrează din stoc şi la cerere următoarele:
- Cabluri electrice: pentru instalaţii, forţă, semnalizare, sudură, coaxial 75 ohmi etc.
- Folie polietilenă joasă densitate, solarii, saci, pungi.

Agenţia de turism "Alma Lux" Iaşi
cu sediul în str. C. Negri nr 60
pune la dispoziţia cumpărătorilor
articole sportive
de cea mai bună calitate, la preţuri accesibile, cum ar fi: treninguri copii şi adulţi, pulovere copii şi adulţi, geci cu două feţe "Faciba", genţi voiaj, încălţăminte sport etc.
Vă aşteptăm cu plăcere între orele 9 - 19

IMPORTANT
Redacţia cotidianului MONITORUL primeşte şi publică gratuit în suplimentul săptămînal MONITORUL FINANCIAR cererile şi ofertele pentru vînzare de certificate de proprietate venite din partea cititorilor.

TOFAN-GRUP S.A.
FILIALA IAŞI
VĂ OFERĂ:
- **seturi (anvelopă+cameră)** 165-13, cord textil-metal, fabricate în Ucraina. Preţ de vînzare:38.500 lei
- **anvelope 650-16,** fabricate de S.C. Danubiana S.A. Preţ de vînzare: 49.241 lei

Asigurăm GARANŢIE!
Str. Ghica Vodă nr. 1B (demisol), Tel.: 032/114782

Agenţia de turism "Alma Lux" Iaşi
cu sediul în str. C. Negri nr 60
organizează excursii cu ocazia Sărbătorilor de Paşti
3 zile la Putna, masă şi cazare, preţ 25.000 lei
3 zile pe litoral, staţiunea NEPTUN, Hotel "Doina", preţ 35.000 lei, în care se include cazarea şi masa

matra Importator direct de produse alimentare din Europa de Vest
OFERĂ PERMANENT
- MAXI-MIX - 26 SORTIMENTE,
- LINCO, UNT,
- ZAHĂR, FĂINĂ, OREZ,
- BRÎNZĂ TOPITĂ - 21 SORTIMENTE,
- LAPTE CONDENSAT, FRIŞCĂ,
- BISCUIŢI, NAPOLITANE,
- NAPOLEON, VODKA, LIQUEUR, CINZANO,
- COSMETICE, REXONA, AXE, IMPULSE, DENIM, POND'S, FIXATIV GLORIA, DEO FA, SĂPUN FA, DETERGENT PERSIL - 800 gr.

Maxi Mix, Linco, CINZANO
DEPOZIT: Str. Gara Herăstrău 2-4, Bucureşti, sector 2
Tel.: 6663016; 3129966 Fax: 3127976
CĂUTĂM DISTRIBUITORI AUTORIZAŢI

FRESCO MADE IN ITALY
Reprezentanţa FRESCO Iaşi
Str. Aleea Rozelor nr. 8, sc. B, et. II, ap. 12, telefon 132607.
vă oferă, din stoc sau la comandă:
- dozatoare pentru sucuri şi bere;
- esenţe naturale (ORANGE, COLA, MANGO, CĂPŞUNI etc.);
- îndulcitori (zaharină, aspartam, acid citric, citrat de sodiu);
- maşini pentru îngheţată;
- maşini pentru paste făinoase;
- vitrine frigorifice;
- maşini pentru cafea espresso;
- dotări complete snack-bar;
- hîrtie imprimantă A3.

S.C. "MOLDOVA" TRICOTAJE IAŞI
anunţă deschiderea următoarelor magazine:
- Complex Agronomie (Aleea Sadoveanu);
- B-dul V. Lupu nr. 156;
- Str. Galata - Bl. H3.

prin care vinde
Tricotaje din bbc 100%:
NOU!
- tricouri
- treninguri
- rochii
- fuste
- lenjerie
- articole nou născuţi

CALITATE EXCEPŢIONALĂ! PREŢURI AVANTAJOASE!

AUTO-MOTO

■ Vînd OPEL KADETT Automatic, stare perfectă, model 1986, înmatriculat. Tel. 177615.

■ **Vînd Porche 944, Cabriolet negru - 2 uşi, fabricat 1988, genţi titan, geamuri electrice, încuietori automate. Preţ 5000 $, negociabil. Tel. 112216, 117189. (1849)**

■ **Vînd Moskvici 2140, producţie 1989 - 55.000 km. Preţ 2.750.000 lei, negociabil. Tel. 126878. (1842)**

■ **Vînd VW Golf - 1979. Preţ negociabil. Tel. 113694.**

VÎNZĂRI

■ **Vînd televizor color Blaupunkt, diagonală 67, telecomandă, în perfectă stare de funcţionare. Preţ fix 300.000 lei. Telefon 117596, între orele 9,00 - 18,00.**

■ **Vînd autoturism Ford Sierra, culoare gri metalizat, 70.000 km, preţ 5.000 USD. Tel. 175670.**

■ Vînd dolari şi mărci, avantajos. Seriozitate. Tel. 177615.

■ Vînd pereţi beton, 8 bucăţi; dozator pentru sucuri. Tel. 177194. (1824)

■ **CONSUMCOOP, Oraş Tg. Frumos, judeţul Iaşi, telefon 710530, str. Cuza Vodă, vinde en-gros: bere îmbuteliată; coca-cola; sare extrafină; sare măcinată; pastă tomate. (1830)**

■ **Vînd congelator PHILCO, în perfectă stare de funcţionare. Telefon 130447, între orele 8,00-10,00 şi după ora 19,00.**

■ **Vînd urgent confecţii mouton d'ore şi cojoc lung cu glugă, pentru femei. Obiectele sînt expuse în consignaţia "Coral", str. Ştefan cel Mare. (1598)**

■ Vînd tractor 650, cu toate agregatele, 1 maşină pentru sifoane, 3 malaxoare (toate noi). Relaţii: Murgu Costache, satul Zmeu, comuna Lungani, judeţul Iaşi. (1868)

■ Vînd baterie auto 12 V, japoneză (nouă), şi bicicletă cu 5 pinioane, nemţească. Preţuri avantajoase.

■ **S.C. "Hai la noi" S.R.L. Tomeşti, vă oferă bere en gros. Telefon 170044. (1864)**

■ Vînd stîlpi beton pentru gard. Telefon 135412. (1863)

■ **Vînd vin natural, fragă. Telefon 145627. (1871)**

CUMPĂRĂRI

■ Cumpăr dolari, mărci, preţ avantajos. Tel. 148355.

■ Cumpăr urgent cuzineţi cota 1, pentru SKODA 120L. Telefon 152035.

SCHIMBURI

■ Schimb casă bătrînească şi teren 280 mp cu apartament zonă centrală. Sunaţi joi, între orele 12,00-16,00. Telefon 152774. (1860)

OFERTE SERVICII

Execut lucrări dactilografie. Telefon 129204.

■ **Agenţia "Amico" prestează următoarele servicii: intermedieri imobile; intermedieri matrimoniale. Telefon 127116; 127108.**

■ **Profesor, meditez matematică pentru bacalaureat şi admitere la facultate. Preţ 2000 lei/h. Tel. 128563.**

■ **Traduceri perfecte în toate limbile de circulaţie. Tel. 118191. (1797)**

■ **În timpul rămas, să pregătim serios limba română pentru admitere. Telefon 174234.**

LOCURI DE MUNCĂ

S.C. "RECHINUL ŞI DELFINUL" S.R.L. **angajează vînzători** (cu Liceul economic sau Şcoală Profesională Comercială). Vîrsta 18-35 ani. Tel. 177096.

■ **Compania de Publicitate Româno-Italiană R.E.Q.-CHAMPIONS angajează prin S.C. SPYROPOULOS S.R.L. tineri entuziaşti, cu experienţă în domeniul publicitar. Pentru agenţi publicitari, venit nelimitat. Informaţii la telefon 112216, sau la Pizzeria MAMA-MIA, str. Gr. Ureche nr. 2, parter. (1849)**

DIVERSE

■ Solicit împrumut suma de 1500 dolari (sau echivalent în lei), pentru minimum 4 luni, dobîndă 60%, negociabil, garanţie prin notariat. Tel. 177615.

■ **Societatea comercială ADEL & COMPANY Iaşi, anunţă că începînd cu 1 mai 1994 îşi va mări adaosul comercial de la 20% la 100%. (1870)**

■ **S.C. LEDIF S.R.L. închiriază spaţii de 260 mp pe o perioadă de 5 ani, situate în Bd. Ştefan cel Mare, vis-a-vis de ASIROM. Plata anticipat pe 5 ani. Relaţii la sediul din str. Crişan nr. 12 sau la telefon 115021. (1601).**

DECESE

Cu adîncă durere în suflet, Constantin, fiu, Mariana, noră, şi nepoţii anunţă decesul scumpului lor tată, socru şi bunic **SIRIŢEANU PETRU.** Corpul neînsufleţit se află depus la biserica Sf. Nicolae (lîngă Policlinica Sf. Maria) şi va pleca astăzi, 7.04.1994, orele 13,00, spre cimitirul Sf. Petru şi Pavel.

■ **Soţul, Constantin, şi copiii - Ovidiu şi Sergiu anunţă cu nemărginită durere încetarea din viaţă a celei mai iubitoare soţii şi mame, RODICA PLĂCINTĂ, la numai 43 ani. Înmormîntarea va avea loc sîmbătă, 9 aprilie 1994, ora 12,00, la cimitirul Buna Vestire. Nu te vom uita niciodată. (1600)**

CONDOLEANŢE

Colectivul secţiei Transare, Abator Tomeşti, împărtăşeşte durerea prin care trece întreaga familie, datorită decesului, după o grea suferinţă, a colegei lor **DAMIAN MARIA**, 43 ani, şi transmite sincere condoleanţe familiei. Înmormîntarea are loc joi, 7 aprilie, ora 12,00, în cimitirul Dancu.

■ **Sincere regrete şi întreaga compasiune familiilor pentru dispariţia prematură a distinsului profesor dr. Cozma Nicolae. Familia dr. Cercel. (1872)**

Studenţii anului IV medicină generală, seria B, regretă profund trecerea în nefiinţă a ilustrului lor profesor, **dr. NICOLAE COZMA** şi sînt cu sufletul alături de familia îndoliată.

Colectivul Policlinicii Stomato 3 (Tătăraşi) este alături de d-na dr. Bandrabur Maria în aceste momente grele pricinuite de decesul mamei şi îi transmite sincere condoleanţe.

■ **Colectivul schimbului B, atelier "Paste" din cadrul S.C. PANGRAN S.A., transmite sincere condoleanţe colegei Ungureanu Iulia pentru decesul mamei. (1874)**

■ **Consiliul Parohial al bisericii "40 Mucenici" regretă moartea fulgetoare a consilierului-avocat Cîşlariu Mihai şi transmite sincere condoleanţe familiei îndoliate. (1861)**

■ **Prof. dr. ing. Aurelian Simionescu este alături de familia Cîşlariu la greaua încercare pricinuită de trecerea în nefiinţă a celui care a fost juristul Mihai Cîşlariu, om de înaltă ţinută morală, sfătuitor şi prieten. Dumnezeu să-l odihnească în pace. (1865)**

■ **Rodica şi Valentin Chiriac regretă dispariţia distinsului prof. dr. Cozma Nicolae şi este alături de familia îndurerată. (1862)**

■ **Familiile Plăcintă Constantin şi Vasile, Fliuşcă, Mertic şi Sava sînt alături de Plăcintă Constantin la pierderea suferită prin decesul soţiei. Sincere condoleanţe. (1600)**

MULŢUMIRI

Dr. Marinela Chihaia şi familia Gabriel Chihaia mulţumesc pe această cale tuturor celor care au fost alături de ei la marea durere suferită prin trecerea în nefiinţă a celei care a fost neprecuita fiică şi nepoată **ANA-MARIA.**

EXTRACT PENTRU SLĂBIRE RAPIDĂ
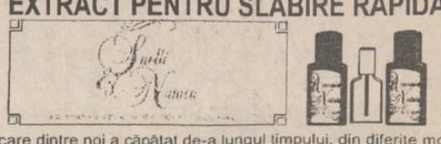
Fiecare dintre noi a căpătat de-a lungul timpului, din diferite motive, cîteva kilograme în plus. Puteţi scăpa cu uşurinţă de această povară folosind extractul hidroalcoolic cu plante aromatice pentru slăbit
Snelli & Natura
Extractul a fost pus la punct, după ani de experienţe, de către medici recunoscuţi, în laboratoarele italiene. Folosind acest extract, cîte 40 de picături,înainte de fiecare masă, veţi obţine, în 2-3 săptămîni, rezultate spectaculoase, care vă vor uimi şi pe d-voastră.
Peste tot în lume, zilnic, milioane de oameni îşi păstrează silueta folosind cu succes
Snelli & Natura
Fiecare cutie pe care v-o oferim, în afară de cele două sticluţe cu Snelli & Natura, conţine şi modul de întrebuinţare în limba română. Gratuit, în aceeaşi cutie primiţi două reţete Snelli & Natura care vă ajută dacă suferiţi de constipaţie sau de reţenţie de apă.
În aceeaşi cutie vă punem, de asemenea, la dispoziţie şi o fişă de dietă pe care veţi putea urmări evoluţia greutăţii d-voastră.
Compania **NEST** vă oferă această minune a medicinei contemporane la preţul de **70.000** lei.
Telefonaţi la numărul 117596 şi veţi primi extractul
Snelli & Natura
la sediul firmei sau acasă, în maximum 48 de ore.

Agenţia de turism NET
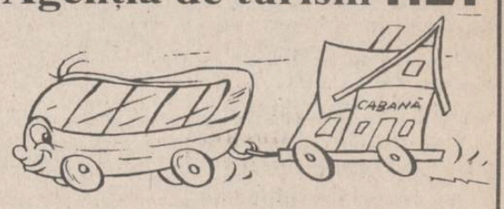

organizează excursii în:
TURCIA 10 aprilie - 41.000 lei;
POLONIA 6 şi **18** aprilie - 45.000 lei.
Odihnă şi tratament în staţiunile:
DURĂU - cazare Hotel Bradul - 3.000 lei/zi
VATRA DORNEI - cazare Hotel Călimani - 4.800 lei/zi
BORSEC - cazare vile confort II - 2.300 lei/zi
Agenţia de turism NET (Casa Modei -Mezanin) tel. 117596

SPECIAL FIRMA NEST
oferă en - gros pentru
pizzerii - restaurante
- Salată de ardei capia import: 2150 lei
- Salată asortată de legume import: 2150 lei
- Ketchup "PHILICON" import, 340 g: 1245 lei

DEPOZIT
str. C.A. Rosetti, nr.1 (Podu de Fier), lîngă Agenţia Loto-Prono
Program: luni-vineri 9[00]-18[00] sîmbătă-duminică 10[00]-13[00]
Preţurile nu includ TVA

CURS RAPID DE LIMBA ENGLEZĂ
Posibilitatea cunoaşterii unei alte limbi vă deschide o nouă lume.
Puteţi dobîndi această cunoaştere folosind cursul de limbă engleză LINGUAPHONE, recunoscut de Universitatea din Oxford şi produs în Anglia.
Format din două manuale şi patru casete audio, cursul este unul din cele mai perfecţionate mijloace concepute vreodată pentru predarea limbii engleze.
Elaborat de profesori experimentaţi, recunoscuţi ca experţi în domeniul limbii engleze, înţelegîndu-i toate aspectele şi fiind foarte documentaţi în ceea ce priveşte cultura propriei lor naţiuni, cursul reuşeşte să atenueze toate dificultăţile care ar putea sta în calea progreselor dumneavoastră.
Metoda de lucru a acestui LINGUAPHONE este uşor de urmat şi, acordîndu-i jumătate de oră pe zi, puteţi să parcurgeţi şi să stăpîniţi cunoştinţele întregului curs în mai puţin de douăsprezece săptămîni.
Compania de Publicitate "NORD-EST" - Iaşi vă pune la dispoziţie acest curs la preţul de 68.000 lei.
Este suficient să telefonaţi la numărul 098/117596 şi veţi primi setul LINGUAPHONE la sediul firmei sau acasă.

Comandînd astăzi, primiţi GRATUIT o surpriză!
S.C. NEST s.r.l.
LIVRĂM PROMPT LA DOMICILIU
În maximum 48 de ore veţi primi ceea ce aţi comandat, la adresa solicitată de pe raza municipiului Iaşi.
Pentru aceasta, sunaţi la 117596, după următorul program: luni-vineri 9.00-19.00, sîmbătă 9.00-16.00.

898.000 lei
TV COLOR GRUNDIG
import Germania
Pal-Secam
diagonala 51 cm teletext
afişaj comenzi pe ecran
70 canale
sleeptimer 90 min.
mufă intrare-ieşire video
telecomandă infraroşu
garanţie 1 an

569.000 lei
TV COLOR AUDISONIC
import Coreea de Sud
diagonala 51 cm
5 sisteme
afişaj comenzi pe ecran
90 canale
sleeptimer 120 min.
mufă intrare-ieşire video
telecomandă infraroşu
garanţie 1 an

110.000 lei
agenda electronică CASIO
calculator
indică ora exactă, locală şi pe glob
posibilitate programare alarmă
2 agende telefonice: afaceri şi privat
posibilitate convertie bancară
funcţie secretă pentru protecţia datelor
capacitate de memorare **500** nr. de telefon

CURSUL VALUTAR
valabil pentru ziua de 7.04.1994
Cursul de referinţă stabilit pentru principalele valute în urma licitaţiei de la BNR, valabil pentru astăzi este de:

1673,00 lei/USD
2458,56 lei/GBP
285,87 lei/FRF
976,51 lei/DEM

Volumul tranzacţiilor încheiate:
9.015.988,17 USD

CURSUL DE SCHIMB AL PRINCIPALELOR VALUTE
VALABIL PENTRU DATA DE 6-04-1994

Casele de schimb valutar	DOLAR			MARCA		
	C	V	CS	C	V	CS
BANCA AGRICOLĂ - Tel. 113133	1640	1722	3%	960	1008	3%
BCR - Tel. 147260	1690	1770	2%	997	1043	2%
BRCE - Tel. 145555	1650	1732,50	0%	974,60	1023,33	0%
BRD - Tel. 142037	1660	1743	2%	969	1017	2%
BANKCOOP - Tel. 112566		1900	0%		1050	5%
BANCA DACIA FELIX - Tel. 142526	1620	1680	6%	920	950	6%
CREDIT BANK - Tel. 117591	1673	1723	6%	988	1018	6%
Casa de schimb "EDMOND" tel. 115309	1660	1743	0%	960	1008	0%

c - cumpărare v - vînzare cs - comision

TELEFOANE UTILE

☎ SALVARE: 961
☎ POMPIERI: 981
☎ POLIŢIE: Inspectoratul Judeţean 146666, 140720, 46840; Municipiu - 146850; Serviciul Circulaţie - 140070.
☎ SERVICIUL ROMÂN DE INFORMAŢII - 145093, 146015
☎ AGENŢIA C.F.R.: 147673
☎ INFORMAŢII GARĂ: 146333
☎ AUTOGARĂ: 146587
☎ TAXICOM: 953, 146593
☎ AGENŢIA TAROM: 115239
☎ INFORMAŢII AEROPORT: 178126
☎ STAŢII PECO: Baş Ceauş - 176865; Aurel Vlaicu - 175812; Bucium - 132891; Crişan - 112182; Păcurari - 164142; Sărărie - 147480.
☎ DISPECERATE: R.A. Gaz-Metan - 141737; R.A. Apă-Canal - 142451; Renel - 147070, deranjamente - 147070; Termoficare - 141956; R.A. Locuinţa - 112434; Telefoane - Deranjamente - 921; Protecţia mediului - 147010.
☎ GARDA FINANCIARĂ: 114065, 112427.
☎ ADMINISTRAŢIA FINANCIARĂ: 143030
☎ NOTARIAT: 147574
☎ TRIBUNAL: 146300
☎ PROCURATURĂ: 146630
☎ CAMERA DE COMERŢ: 117757
☎ CENTRUL MILITAR JUDEŢEAN: 146370
☎ HOTELURI: Moldova - 142225; Traian - 143330; Unirea - 142110; Sport - 137817.
☎ POLICLINICA CU PLATĂ: triaj informaţii - 117244
☎ OFICIUL JUDEŢEAN PENTRU PROTECŢIA CONSUMATORILOR: 145392

Monitorul ediţia de informaţii **monitorul express**
Str. Smîrdan nr. 5 ■ Tel. 17.25.57 (centrala) ■ Fax 14.45.77
■ **REDACTOR ŞEF** - Dan Radu
■ **REDACTOR ŞEF ADJUNCT** - Ovidiu Şimonca
■ **SECRETAR GENERAL DE REDACŢIE** - Eugen Leonte
ŞEFI DEPARTAMENTE:
■ **Eveniment local:** Toni Hriţac (int. 21)
■ **Eveniment naţional şi internaţional:** Cristian Racu (int. 19)
■ **Economic:** Costel Stroescu (int. 24)
■ **Cultură:** Dorin Popa (int. 19)
■ **Sport:** Eugen Florescu (int. 18)
■ **Redactor de serviciu:** Ion N. Oprea (int. 20)
■ **Fotoreporter:** Constantin Plop
■ **Grafică:** Lucian Amarii, Daniel Melinte.
■ **Publicitate:** Silvia Miler (int. 18)
■ **Producţie:** Tudor Agavriloaei (int. 26)
■ **Difuzare:** Mihai Tudose (int. 15)
■ **Contabilitate:** Antoneta Filip (int. 13)

NORD-EST PRESS
- agenţie de presă -
Str. Smîrdan nr. 5 ■ Tel. 17.25.57 (centrala) ■ Tel/Fax 14.47.76
■ **EDITOR:** Mona Dîrţu ■ **Redactor:** Dana Scripcă ■

EDITOR
NORD - EST s.r.l
Str. Smîrdan nr. 5 ■ Tel. 17.25.57 ■ Fax 14.45.77
Director general: ALEXANDRU LĂZESCU
Director editor: FLORIN ZAMFIRESCU
Director de marketing: CEZAR CALUSCHI
Director executiv: GABRIEL RUSU

ABONAMENTELE se pot face la orice Oficiu Poştal din ţară. MONITORUL figurează în catalogul Presei interne la poziţia 838.
TIPAR OFFSET: MULTIPRINT, Iaşi str. Sf. Lazăr nr. 49

UNGHIUL DE TRAGERE

Patru ani de libertate pierdută

Val CONDURACHE

Președintele Ion Iliescu a dat un decret de grațiere pentru foștii membri supleanți ai CPEx, precum și pentru 8 etnici maghiari implicați în crimele de la Zetea și Dealu din decembrie 1989. Nu mă interesează să intru în speculații pe această temă și, iertător cum mă aflu, nici nu cred că Ștefan Andrei, Ion Toma, Susănica Gâdea sau Ana Mureșan meritau să stea mai mult la pușcărie pentru păcatele lor. Fac aici o paranteză: am convingerea că Jilava le-a oferit alte condiții membrilor supleanți ai CPEx decît deținuților politici de altădată.

Alături de cei grațiați, au mai făcut cerere individuală de grațiere și membrii plini ai CPEx: Miu Dobrescu, Constantin Olteanu, Dumitru Popescu, Gheorghe Oprea, Nicolae Constantin, Lina Ciobanu, arestați la scurtă vreme după lotul Manea Mănescu, Ion Dincă, Tudor Postelnicu, Emil Bobu, eliberați cu toții pe termen, din motive de sănătate. Cererea a fost respinsă. Neînțelegînd temeiul acuzațiilor care li se aduc, petenții se adresează Consiliului Europei, pozînd în victime: "Condamnările Curții Supreme de Justiție (...) nu au suport legal, sînt abuzuri judiciare, încălcări grave ale drepturilor omului, iar înversunarea cu care atît Justiția, cît și Administrația refuză să facă lumină în procesul politic al CPEx indică practici contrare democrației, foarte departe de standardele statului de drept". Să răsucim fraza cu fața spre trecut: cîte condamnări au girat membrii CPEx împotriva anticomuniștilor? În afară de dreptul la muncă silnică, într-o viață măsurată în cincinale, care alt drept al omului a fost omologat în CPEx? Cît despre democrație, vorba lui Caragiale, ce să mai vorbim?

Pe membrii CPEx nu trebuie să-i întrebăm, ca în ianuarie 1990, ce au făcut în ultimii 5 ani: era suficient să-i chestionăm în legătură cu ultimele 5 zile ale comunismului: 16-21 decembrie 1989. I-aș întreba pe foștii membri ai CPEx dacă au vreo amintire legată de ziua de 12 ianuarie 1990, cînd legea Talionului părea să instaleze tribunale ale revoluției în stradă. M-am întrebat uneori dacă nu cumva pușcăria i-a protejat pe unii din membrii CPEx. Nu știu dacă nu au fost mai în siguranță acolo decît în casele lor.

Scrisoarea adresată de membrii CPEx Consiliului Europei are accente de-a dreptul dramatice: "Cu amărăciunea că nu putem găsi dreptate în țara noastră, ne punem nădăjdea în înaltele principii de justiție ce călăuzesc Consiliul Europei". Foștii membrii CPEx intră în galeria martirilor neamului, privind, cu o ultimă speranță, spre locul unde știau dintotdeauna că este sediul dreptății pe pămînt.

Domnilor tovarăși, eu unul, și ca mine alții, nu voiam decapitarea voastră. Dacă în ianuarie 1990 ați fi venit în fața noastră și ne-ați fi zis: "Iertați-ne. Am fost niște păcătoși. Ne-a plăcut puterea. Nu ne-a păsat că puterea asta vă îngenunchează pe voi. Ne-am gîndit numai la noi și la copiii noștri. Am fost niște lași și niște ticăloși. Vă rugăm să găsiți în voi puterea de-a ierta" - am fi găsit puterea asta. Dumneavoastră însă cereți, plini de indignare, respectarea drepturilor omului. Consiliul Europei nu se va înduioșa de soarta dvs., dar ne va cere să nu mai avem nici un fel de deținuți politici. Va trebui să ne conformăm. Veți fi liberi. Gîndiți-vă, însă, că, în trufia dvs., ați pierdut 4 ani de libertate. Dacă vă adresați în 1990 românilor, nu mai era nevoie să scrieți Consiliului Europei în 1994. ■

BOMBA DE CAUCIUC

Secretul jocului de întrajutorare HELP din Vaslui, județul Vaslui

Presa ieșeană se poate lăuda că a fost prima care a demascat escrocheria cu așa-zisele sisteme de întrajutorare. Încă ne amintim de scandalul declanșat acum doi ani cu ocazia prăbușirii sistemelor "Class", "Romprosper" și "Fulger Meridian". Părea că după zdrobirea acestor escrocherii cu chitanțe ieșenii s-au imunizat la asemenea prosteli. Nu s-a întîmplat deloc așa, dovadă fiind golănia financiară de la Cluj numită "Caritas", la care au cotizat, se pare, destul de mulți ieșeni. Cînd bubița de la Cluj se va sparge definitiv, vom afla numărul total al ieșenilor fraieriți de "binefăcătorul" Stoica. Avem deja semnale că sînt persoane din județul nostru care au depus la "Caritas" bani din credite bancare obținute prin garantarea cu apartamente, bani împrumutați de la persoane particulare cu dobîndă foarte mare, la care termenul scadent a venit deja. Evident, chiar la această oră, lumea mai speră că, poate-poate, se va întîmpla o minune și "sistemul" lui Stoica se va relansa; abia cînd se va declara, oficial, falimentul "Caritas"-ului, vom asista la declanșarea dramei ieșenilor care și-au pus toată averea la bătaie pentru un cîștig rapid și fără efort.

Iată că mania "sistemelor de întrajutorare" nu a dispărut, dacă ne luăm după un anunț dintr-un ziar local de publicitate, care tipărește zilnic reclama unui sistem de prostire a românului inventat în Vaslui, județul Vaslui, numit HELP (adică ajutor, în americăneacă). Patronul de la HELP promite fraierilor ca în 55 de zile de la depunerea sumei de 50.000 lei să le ofere un cîștig de șapte ori mai mare, adică 350.000 lei, iar după încă 55 de zile, un cîștig de 700.000 lei și așa mai departe. Mai zice vasluianul de la matrapazlîcul HELP că, dacă "jocul" se întrerupe înainte de 55 de zile de la depunere, cetățeanului i se restituie suma de 45.000 lei, iar dacă "jocul" se întrerupe după 55 de zile de la depunere, cetățeanului i se restituie suma de 90.000 lei și așa mai departe. Se pare că "sistemul" HELP din Vaslui, județul Vaslui, după cum sună la regulament, se dorește un rafinat truc de stoarcere a banilor de la fraierul cetățean, fără ca patronul să încalce legea, să fie arestat, fugărit de oameni, așa cum s-a întîmplat cu numitul patron Bădoi, cel care, acum o lună și ceva, venise la Iași cu "Gigacaritas"-ul și plecase cu duba Poliției. Să vedem, mai departe, în ce constă genialul truc al șmecherului de la HELP din Vaslui, județul Vaslui.

În primul rînd, credem cu toată tăria că inițiatorul "jocului" HELP nu vrea să achite nici un leu depunătorilor, cu titlu de cîștig. Dînsul, probabil, vrea să scape de arestare și de proces sub acuzația de înșelăciune, de aceea iată cum va proceda. Se lansează sistemul HELP, se face reclamă într-un ziar local de la Iași, cu promisiunea ispititoare a unui cîștig de șapte ori mai mare în numai două luni. Românul, ca românul, se va gîndi, probabil, că poate la HELP va avea noroc, mai ales că 50.000 lei nu e o sumă uriașă. Probabil mulți vor gîndi ca românul nostru și, în această idee, vor depune la HELP. Presupunem, mai departe, că la HELP depun (dacă deja n-au depus) 20.000 de cetățeni, fiecare cu cîte 50.000 lei. Patronul de la Vaslui adună, dintr-un foc, suma de 1 miliard lei, sumă pe care o depune la o bancă. Apoi, așteaptă să se scurgă cele două luni, chipurile pentru a începe plățile la cîștigurile de șapte ori mai mari decît suma depusă. În aceste două luni, banca adaugă dobînda la miliardul depus de HELP (în prezent este de 10% pe lună), care va fi, deci, de 200 milioane lei (calculată la două luni). Acești bani, evident, sînt ai patronului de la HELP și poate face ce vrea cu ei, deci poate să se lanseze într-o afacere profitabilă sau să-i joace la Bingo. Scenariul continuă în felul următor: după două luni, HELP este declarat în stare de faliment iar depunătorii sînt invitați să-și ridice suma cuvenită, conform regulmentului, de 45.000 lei, cele 5.000 lei fiind, probabil, comisionul firmei pentru plata personalului, a transportului banilor, reclamei, pazei etc. Depunătorul, evident, va fi mulțumit să recupereze cele 45.000 lei, răsuflînd ușurat că nu a pierdut toți banii, ca în cazul altor "sisteme". Prin urmare, considerînd tot 20.000 de depunători, la fiecare oprindu-se "comisionul" de 5.000 lei, rezultă că patronul de la HELP mai cîștigă 100 milioane de lei. Adăugînd cele 200 milioane obținute de la bancă, dobînda pe două luni la depozit, rezultă că patronul de la Vaslui, după ce va restitui cîte 45.000 lei celor 20.000 de depunători, va cîștiga, în numai două luni, frumoasa sumă de 300 milioane lei, fără să fi făcut nimic, fără să riște arestarea sau linșarea de către poporul înfuriat.

Cele 300 de milioane s-au calculat în ipoteza că ar depune numai 20.000 de persoane. Dacă ar fi 60.000 de persoane (ceea ce e posibil, Vasluiul și Iașul fiind județe cu populație numeroasă, din care se pot desprinde cu ușurință 60.000 de fraieri), cîștigul patronului de la HELP ar fi de 900 milioane lei, sumă cu care, apoi, s-ar putea lansa în afaceri sau ar putea-o ține mai departe la bancă și să trăiască numai din dobîndă (90 de milioane pe lună nu e o sumă de lepădat). Iată cum, dintr-o idee genială de fraierit poporul, un patron din Vaslui, județul Vaslui poate deveni cel mai bogat om din Moldova. Ieșeni, fiți deștepți, că Vasluiul geme de oameni cu idei geniale!

LIZUKA și PATROKLE

MONITORUL SENTIMENTAL

Nu este o "relație" potrivită pentru tine

Iulia: **"... Sinceră să fiu, niciodată nu mi-am pus problema să-ți scriu pentru a-ți cere sfatul. În general, îmi place să-mi rezolv singură problemele și acest lucru face parte din dorința de a căpăta mai multă încredere în mine...**

Totuși, sînt o fire introvertită, spun multe, dar, de fapt, nu spun nimic, ținînd aproape totul în mine... De un an și ceva am reîntîlnit un băiat pe care-l cunoscusem cu mulți ani în urmă, dar despre care nu mai știam nimic... Mi s-a părut ciudat, dar m-am simțit atrasă de el... X e un băiat asaltat de fete (fizicul și aerul lui misterios îl ajută foarte mult), dar e un obiectiv greu de cucerit..."

Chiar cu riscul de a te dezamăgi, îți voi spune că nu este o "relație" potrivită pentru tine. Prea mulți ajung să sufere din dragoste pentru că nu știu să-și aleagă partenerul potrivit și majoritatea procedează astfel din neștiință. Dar pentru tine, care realizezi foarte bine pe ce lume trăiești, destul de maturizată ca să-ți împlinești existența printr-o dragoste pentru cineva care să te merite, mă tem că ar putea fi o greșeală ce nu ți-o vei ierta atît de ușor mai tîrziu... Mă încred în tine și din scrisoarea ta rezultă că ai ajuns totuși să-l cunoști. O astfel de iubire te va face să suferi și cred că aceasta se va întîmpla mai devreme decît te aștepți tu... Mai mult ca sigur, reprezinți o tentație pentru el, din toate punctele de vedere, îi va plăcea să te cucerească (aproape că a și reușit...), va flirta puțin și te va juca pe degete, iar apoi ... va reveni la existența anterioară. Bărbații de genul lui nu reușesc prea ușor să se limiteze la o singură femeie și, de cele mai multe ori, nici nu doresc acest lucru. Dar tu ești o femeie care merită mai mult... În ceea ce privește posibilitățile prin care ai reușit să-l prinzi în "plasă", sînt numeroase. Eventual, o întîlnire... Există însă și o condiție - să-ți asumi răspunderea față de tine însăți pentru consecințe și să accepți relația aceasta doar ca pe o experiență, mai mult sau mai puțin interesantă. Aștept o nouă scrisoare.

ANA-MARIA

APELAȚI CU ÎNCREDERE
LA SERVICIILE
TAXIURILOR DE STAT,
TAXICOM

Taxiurile noastre pot fi recunoscute cu ușurință datorită casetelor "MONITORUL" sau "Capital" pe care NUMAI NOI le avem.
OFERIM RAPIDITATE, CONFORT ȘI CELE MAI MICI PREȚURI PE KILOMETRU
300 LEI/km - tarif unic (zi, noapte)

S.C. TAXICOM S.A. IAȘI
asigură:
- spălarea autoturismelor;
- servicii de reparații și deservire tehnică (schimbarea uleiului);
- Vopsitorie totală sau parțială;
Tarifele avantajoase satisfac pretențiile dumneavoastră.

Tel. 953
sau 146593

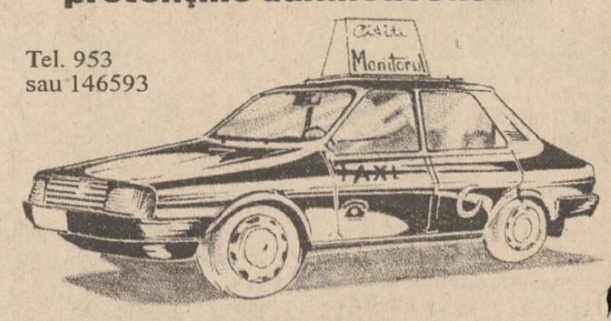

HOROSCOP

BERBEC *(21 mart. - 20 apr.):*
Funcționați cu jumătate din motoare, de parcă v-ați menaja pentru mai tîrziu. S-ar putea să pierdeți un tempou prețios.

TAUR *(21 apr. - 20 mai):*
Fiți atent la loviturile pe care le puteți primi pe la spate. Viața intimă cunoaște un reviriment spectaculos. Sînt posibile investiții în obiecte de artă.

GEMENI *(21 mai - 21 iunie):*
Tratați cu neglijență mai multe probleme de serviciu. Nu trebuie să promiteți nimic dacă nu sînteți sigur(ă) că vă veți ține de cuvînt.

RAC *(22 iun. - 22 iul.):*
Reacționați cu o agilitate surprinzătoare într-o chestiune care nu vă angajează prea mult. Cît privește regimul alimentar, mai multă atenție nu strică.

LEU *(23 iul. - 22 aug.):*
Generozitatea dvs. e uneori sterilă: stricați orzul pe gîște numai ca să lăsați în urmă o impresie frumoasă. În profesie: o inițiativă binevenită.

FECIOARĂ *(23 aug. - 22 sept.):*
Proasta dispoziție vă face agresivi și incomozi. Nu sînteți în stare să vă detașați de problemă și provocați zîzanie în jur.

BALANȚĂ *(23 sept. - 22 oct.):*
Sînteți, în fond, un foarte bun om de afaceri dar firea păguboasă vă face să renunțați prea ușor la niște avantaje substanțiale.

SCORPION *(23 oct. - 21 nov.):*
Nu sînteți în stare să primiți cu seninătate o observație care vi se cuvine. Chiar cînd sînteți vinovat, vi se pare că sînteți persecutat.

SĂGETĂTOR *(22 nov. - 21 dec.):*
V-au ieșit pasiențele, dar meritul este numai pe jumătate al dumneavoastră. Nu trebuie să-i uitați, în euforia dvs., pe cei care v-au ajutat.

CAPRICORN *(22 dec. - 19 ian.):*
Sînteți de data asta cam încet în reacții, probabil și datorită faptului că nu dețineți toate datele problemei. Totuși, nu trebuie să cedați pozițiile ocupate.

VĂRSĂTOR *(20 ian. - 18 febr.):*
Vă încearcă neîncrederea în ceea ce faceți, dar asta n-ați mărturisi-o niciodată. În unele împrejurări e bine să vă luați un sfătuitor.

PEȘTI *(19 febr. - 20 mart.):*
Nu trebuie să confundați capriciile dvs. cu principiile. Puneți-vă în situația partenerului și veți vedea că nici dvs. n-ați fi prea tolerant.

LEGENDA:
- vă paște ghionionul
- prudența e mama înțelepciunii
- n-aveți nimic de pierdut
- șansa vă surîde

Vă cunoașteți suficient de bine? (II)

Sînteți un om de acțiune sau un "visător"?

(Vă place mai mult să vorbiți și să visați în legătură cu un lucru sau să-l faceți?)

1. Vă place să fiți ocupat?
2. Vă simțiți frustrat de traficul ce se deplasează încet?
3. Manifestați tendința de a vă muta des de la un loc la altul și de la o slujbă la alta?
4. Vă simțiți mizerabil cînd stați degeaba?
5. Vă place să urmăriți cu privirea?
6. Folosiți mai mult scările decît să așteptați liftul?
7. Vi s-a reproșat vreodată că faceți unele lucruri prea repede?
8. Vă sculați devreme chiar și în zilele de repaus și de odihnă?
9. Deveniți foarte entuziast în legătură cu noile proiecte?
10. Vă place să organizați pe alții?
11. Vă place mai mult să acționați decît să planificați?
12. Pierdeți mult timp meditînd și visînd cu ochii deschiși?
13. V-ați gîndit vreodată de unde venim cu toții și de ce?
14. Vă place să descifrați cuvintele încrucișate?
15. Vă place să vizitați muzee și galerii de artă?
16. Vă place să stați de vorbă?
17. În mod obișnuit urcați scările cîte două odată?
18. Vi se pare că faceți mai multe lucruri decît persoanele pe care le cunoașteți?
19. Preferați vacanțele active și solicitante celor relaxante, cu mult timp liber?
20. Vă plictisiți repede dacă nu aveți nimic de făcut?

Acordați cîte 1 punct pentru răspunsurile "Da" la întrebările: 1, 2, 3, 4, 5, 6, 7, 8, 9, 10, 11, 17, 18, 19, 20 și tot cîte un punct pentru răspunsurile "Nu" la întrebările 12, 13, 14, 15, 16.

- Dacă scorul este între 12-20 puncte: Sînteți mai mult un om de acțiune decît un gînditor, preferați să faceți lucrurile decît să gîndiți asupra lor; vă place să fiți activ și să aveți cît mai multe de făcut.

- Dacă scorul este între 6-11 puncte: În egală măsură vă place să fiți ocupat, dar nu vă deranjează să consumați timp gîndind asupra lucrurilor; vă puteți adapta destul de ușor la o gamă largă de circumstanțe.

- Dacă scorul este de 5 puncte și mai puțin: Sînteți în mod sigur un gînditor; preferați să vă ocupați de o carte sau numai de gîndurile dvs. decît să vă repeziți să faceți unele lucruri.

(Traducere de Angela Enache)

În numărul viitor veți putea afla cît de emotiv sînteți.

CARNETUL ZILEI
Joi, 7 aprilie 1994

✝ Sf. Gheorghe Mărturisitorul; dreptul Sava cel Nou

Sf. Gheorghe Mărturisitorul, Mitropolitul Militenei - Sfîntul Gheorghe a trăit la cumpăna secolelor VIII și IX, în insula Lesbos, devenind mitropolit al cetății Militene datorită harului și bunătății lui recunoscute. A fost exilat la Cherson de împăratul Leon al V-lea Armeanul (813-820) - ostil cultului icoanelor - pentru că a îndrăznit să întoarcă la adevărata credință pe unii din episcopii iconoclaști. S-a săvîrșit în exil, iar moartea lui a fost prevestită de apariția pe cer a unei stele incandescente - simbol al nebiruitei mărturisiri a credinței drepte.

6° — 15° C
VREMEA

Vremea va fi închisă și umedă, cu cerul mai mult acoperit, pe arii extinse va ploua, ploi care vor avea și caracter de aversă. Vîntul va sufla slab la moderat și va predomina din sector sudic. Valorile maxime ale zilei vor fi cuprinse între 11 și 15 grade Celsius, iar minimele între 6 și 9 grade Celsius. **(Elena BÎRJOVEANU - Centrul de Prevedere a Vremii, Bacău)**

TV BUCUREȘTI

TVR 1 - 7,00 TVM; Telematinal ■ 10,00 Actualități ■ 10,05 Calendar ■ 10,30 Limbi străine: Germană ■ 11,00 Călătorii ■ **11,30 Ecran de vacanță. Film serial: Salvați de clopotel** (r); Alabala-portocala! (ora 12,00); Desene animate (ora 12,30): Competiția ■ 13,00 1001 audiții ■ 14,00 Actualități ■ 14,10 TVR Iași ■ 15,05 TVR Cluj-Napoca ■ 16,00 Ancheta economică: A trecut ziua păcălelilor și... totuși ■ 16,20 Cronografii ■ 16,45 Actualități ■ 17,00 De la lume adunate: Pe plai de baladă... cu ansamblul folcloric "Balada" din Bîrlad ■ 17,30 Față în față: Între inevitabil și insuportabil - șomajul (II) ■ **18,30 Film serial: Salvați de clopotel** (SUA, 1989). Episodul 40. ■ 18,55 Tragerea EXPRES LOTO OBIȘNUIT 3/90 ■ 19,00 Gong! ■ 19,30 Desene animate: Candy, Candy ■ **20,00 Actualități**; Buletin meteo; Sport ■ 20,40 Publicitate ■ 20,45 Studioul economic ■ **21,15 Film serial: Dallas**. Episodul 325 ■ 22,10 Publicitate ■ 22,15 Lege și fărădelege ■ 22,30 Alfa și Omega: Compromisul - cheia succesului? (II) ■ 23,15 Actualități ■ 23,35 "Să ai în buzunare/suflete și stele": Corneliu Dumitraș - un actor, un om ■ 0,30 Închiderea programului.

TVR 2 - 14,00 Actualități ■ 14,10 Caleidoscop ■ 14,30 Politica între ideal și real; Cultura politică ■ 15,00 Pe plai de mioriță... ■ 16,00 TVE Internacional. Telejurnal în limba spaniolă ■ **16,30 Film serial: Tînăra stăpînă** (Brazilia). Ep. 47 ■ 17,00 Ceaiul de la ora 5 ■ 19,00 Emisiune în limba germană ■ 20,00 ZDF. Telejurnal în limba germană ■ 20,30 Desene animate: JOE, Micul bum-bum ■ 21,00 TVM Mesager ■ 21,30 Limbi străine: Germană (r) ■ 22,00 TV5 Europe. Telejurnal în limba franceză ■ 22,30 Video-clipuri ■ **22,45 Film artistic: Întoarcerea lui Vodă Lăpușneanu** (România, 1980). Partea I ■ 24,00 Închiderea programului.

TV SATELIT

RTL *RTL*

6,30 Știri, seriale și magazin matinal ■ 11,30 Vremea dorinței (s) ■ 13,00 Magazinul amiezii ■ 14,20 California Clan (s) ■ 15,10 Crima e hobby-ul ei (s.p.) ■ 16,00 Ilona Christen (show) ■ 17,00 Hans Meiser (show) ■ 18,00 Cine e șeful aici? (s.co): "Prietenul Samanthei" ■ 18,30 O familie dragută (s) ■ 19,00 O afacere de familie (s) ■ 19,45 Știri, sport, meteo ■ 20,10 Exploziv (magazin) ■ 20,40 Vremuri bune și rele (s) ■ 21,15 Apel de urgență! (acțiuni de salvare) ■ 22,15 Agresată sexual (f. SUA, 1993) ■ 0,10 Gottschalk show ■ 1,30 Viața de noapte (rep.) ■ 2,00 O familie foarte dragută (s) ■ 2,30 Reluări seriale.

PRO 7 *PRO 7*

7,00 Seriale și d.a. ■ 10,55 Aterizare în Aurora (f. SF SUA, 1986) ■ 13,10 O agentă inimoasă (s) ■ 14,05 Hotelul (s): "Hotărîri" ■ 15,00 Dynasty (s) ■ 16,00 Lindenau (talkshow) ■ 16,50 Un grec cucerește Chicago (s.co) ■ 17,30 Desene animate ■ 18,55 Parker Lewis (s.co) ■ 19,25 Aripi (s.co. SUA, 1990) ■ 19,55 Febra colegiului (s.co. SUA, 1987), cu Lisa Bonet ■ 20,25 Bill Cosby Show (s.co) ■ 21,15 Numele meu e Nimeni (co. Ger./Ital./Fr., 1973) cu Terence Hill, Henry Fonda ■ 23,30 Metamorfoza (f.SF Italia, 1989) ■ 1,25 Familia Simpson (d.a) ■ 1,55 Dragoste oarbă (s.co) ■ 2,25 Aripi (s.co/r) ■ 2,50 Febra colegiului (r).

MTV *MTV*

7,00 Matinal cu VJ Rebecca ■ 10,00 VJ Ingo ■ 13,00 Muzică soul ■ 14,00 Mari hituri, cu Paul King ■ 15,00 VJ Simone ■ 17,30 Coca Cola Report ■ 17,45 Noutăți cinematografice ■ 16,15 3 din 1 - 3 videoclipuri ale unei formații ■ 18,30 Dial-top la telefon..., cu VJ Rebecca ■ 21,00 Mari hituri, cu VJ Paul King ■ 22,00 Cel mai dorit: Ray Cokes ■ 23,30 Beavis & Butt-head (d.a.) ■ 23,30 Mari hituri ■ 0,00 Coca Cola Report ■ 0,15 Noutăți cinematografice ■ 0,45 3 din 1 ■ 1,00 Party Zone: muzică de dans cu VJ Simone ■ 3,00 Videoclipuri prezentate de VJ Marijne ■ 4,00 Nocturna video.

Eurosport *Eurosport*

9,30 Aerobic ■ 10,00 Golf. Magazin ■ 11,00 Patinaj artistic. Cele mai frumoase evoluții de la CM din Japonia ■ 13,00 Fotbal. Cupa Africii 1994: secvențe de la cele două meciuri semifinale ■ 15,00 Biliard. Liga europeană ■ 17,00 Aruncări la țintă ■ 18,00 Snowboard. Canada ■ 18,30 Hochei pe gheață din NHL ■ 19,30 Auto-moto. Magazin ■ 20,30 Știri și reportaje 1 ■ 21,00 Arte marțiale - Festival ■ 22,00 Arte marțiale. Taek Wondo ■ 23,00 Fotbal. Avanpremieră la CM din SUA: prezentarea echipelor ■ 0,00 Cursă de camioane ■ 0,30 Tenis magazin ■ 1,00 Golf. US Senior Tour ■ 2,00 Știri și reportaje 2.

RTV EUROPA NOVA

RADIO (frecvența 72,92 MHz) - 6,00 Semnal ■ 6,30 Matinal EUROPA NOVA ■ 8,45 Avampremieră ■ 9,40 TOP - SPREZECE ■ 11,00 Replay - Informații și noutăți muzicale ■ 12,00 Observator ■ 12,10 Dedicații muzicale ■ 13,00 De la A la Z - Incursiune în cotidian ■ 13,15 OMNIVOICE ■ 13,30 OMUL ȘI CETATEA ■ 15,40 100 % Comercial 16,00 Avampremieră ■ 16,05 MUSICA MIRABILIS ■ 17,05 Europa Nova Cultural I (Reviste, cărți, arte) ■ 17,40 Europa Nova Cultural II (Cronica spectacolelor) ■ 18,40 MUZICA ÎN CASA NOASTRĂ ■ 19,40 Alternative ■ 21,00 Un compozitor, o operă ■ 22,00 TOP-SPREZECE ■ 23,00 - 24,00 Muzică pentru toți.

TV (canalul 54, sunetul pe 5,5 MHz) - 17,00 Deschiderea programului ■ 17,05 "Toate drumurile duc la Cluj". Interviu cu deputatul Ioan Gavra, vicepreședințele PUNR ■ 17,45 Instantanee din Revoluția Română (II) ■ 18,05 Ideea europeană: "Turcia" ■ 18,35 Desene animate ■ 19,00 Infonova ■ 19,40 Orele Euterpei: "Boema" (VI) ■ 20,00 Videoclip '94 ■ 20,30 Reporter Europa Nova ■ 20,50 Gala filmelor antologice: "Anul ploilor torențiale" (regia: Jerzy Skolimowski; cu Timothy Hutton, Nastasia Kinski, Valeria Golino) ■ 22,20 Magazin sportiv ■ 22,35 Pulsul planetei ■ 23,00 Închiderea programului.

tele M *TELE M*

20,00 Desene animate ■ 20,30 Poșta Tele'M ■ 21,00 Știri ■ 21,15 Din lumea afacerilor ■ 22,00 Film: "Recompensă pentru Miss". Cu: Victoria Principal, Chuck Conors. Regia: Robert Michael Lewis.

RADIO Nord-Est *RADIO NORD-EST (72,44 FM stereo)*

6,00 "Micul dejun" - program matinal de știri și informații din actualitatea locală, buletin meteo, buletin rutier, informații utilitare, horoscop, agenda, buletine de știri (7,00, 8,00, 9,00), muzică ■ 9,05 "Foaia de pontaj" (buletine de știri la orele 10,00, 11,00, 13,00) ■ 13,05 "Siesta FM" (14,40 Infosport, buletine de știri la orele 15,00, 16,00) ■ 16,05 "Turnul de control" - reportaje, interviuri, relatări din actualitatea locală, transmisii telefonice, știri, informații, can-can-uri, muzică (16,45 rubrica "Financiarul"; buletine de știri la orele 17,00, 18,00, 20,00; 19,15 "Aproape totul despre fotbal") ■ 21,00 Retrospectiva zilei ■ 22,30 Noapte americană. Realizator : Florin Constantin ■ 3,00 Music non-stop.

RADIO VOX T

Emite non stop pe frecvența 70,76 MHz.

RADIO IAȘI

6,00 Diminețile noastre ■ 9,05 Radiosfera ■ 12,40 Corespondența radio ■ 14,05 Întîlniri... pe unde medii ■ 16,00 Radiojurnal ■ 16,10 Radiograme ■ 18,00 Știri ■ 18,05 Corespondența radio - muzică ușoară ■ 18,30 Corespondența radio - muzică populară ■ 19,00 Știrile serii, sport, meteo ■ 19,10 Teatru la microfon ■ 20,40 Deutsche Welle ■ 21,00 Evenimentele zilei ■ 21,20 Expo melodii.

radio CONTACT *RADIO CONTACT (92 FM stereo)*

6,00 Bună dimineața, Iași! ■ 6,40, 7,40, 8,40 Contact horoscop ■ 7,50 Revista presei ■ 8,50 Agenda culturală ■ 9,05 Microbiografie sonoră ■ Buletine BBC: 6,00, 7,30; 14,00; 18,00; 21,00 ■ Grupaje informative radio "Contact": 8,30 - 17,30 (din oră în oră), ultimul la 19,30 ■ 21,15 Conversația de joi ■ 23,00 Music non-stop

CLUBUL "JUNIMEA"

Muzeul Literaturii Române Iași organizează astăzi, ora 17, la Clubul "Junimea" (Casa "V. Pogor"), medalionul literar Silviu Rusu și Florin Mihai Petrescu.

OPERA ROMÂNĂ

Opera Română prezintă astăzi, ora 18, la Sala Studio, recitalul susținut de soprana Adriana Severin.

BIBLIOTECA INSTITUTULUI DE ISTORIE

Astăzi, ora 17, în sala Bibliotecii Institutului de Istorie "A.D. Xenopol" (str. Lascăr Catargi 15), se vor susține comunicări pe următoarele teme: "Naționalitățile în societatea română moderna (1866-1918)" și "O carte despre relațiile americano-române (1940-1990)".

CASA CĂRȚII

Astăzi, ora 13,00, la Casa Cărții va avea loc lansarea cărții "În zodia Satanei - Regele Carol al II-lea". Prezintă Prințul Paul al României și dr. în istorie Ioan Saizu.

TEATRUL NAȚIONAL

Teatrul Național "V. Alecsandri" prezintă astăzi, ora 19, spectacolul cu piesa "Bertoldo la curte" de Massimo Dursi.

CENTRUL CULTURAL FRANCEZ

Astăzi, ora 19, la Centrul Cultural Francez, se va desfășura un program de cîntece instrumentale, melodii și romanțe vechi la 3 voci - 3 instrumente - acordeon, chitară, violoncel.

SPITALE DE GARDĂ

Spitalul "Spiridon" (tel. 142730) Clinica III Medicală; **Spitalul de Urgențe** (tel. 140690); **Maternitatea "El. Doamna"** (tel. 146570).

FARMACII DE GARDĂ

Farmacia nr. 2 Piața Unirii (tel. 116029).

CINEMATOGRAFE

■ **Cinematograful "Victoria"** (tel. 112502): **"Doamna Doubtfire, tăticul nostru trăsnit"**, producție SUA, 1993, comedie cu Robin Williams în travesti. Film distins cu Globul de Aur și premiul Oscar 1994; orele: 9,00; 11,30; 14,00; 16,30; 19,00.

■ **Cinematograful "Republica"** (tel. 114327): **"El trăiesc"**, producție SUA, 1989. Thriller SF cu John Carpenter, orele: 9,00; 11,00; 13,00; 15,00; 17,00; 19,00.

■ **Cinematograful "Copou"** (tel. 145738): **"Firma"**, producție SUA, 1993. După romanul lui John Grisham. Regia: Sydney Pollack. Cu: Tom Cruise, Gene Hackman, Holly Hunter; orele: 9,00; 13,00; 15;45; 18,30.

■ **Cinematograful "Dacia"** (tel. 164740): **"În bătaia puștii"**, producție SUA, 1993, Thriller polițist cu Clint Eastwood; orele: 9,00; 11,30; 14,00; 16,30; 19,00.

■ **Cinematograful "Tineretului"** (tel. 117178): **"Robin Hood. Bărbați în izmene"**, producție SUA, 1993. Parodie în regia lui Mel Brooks. Orele: 9,00; 11,00; 13,00; 15,00; 17,00; 19,00.

■ **Videoteci**
- Sala din str. Sf. Andrei nr. 17, orele: 9,00; 11,00; 13,00; 15,00; 17,00; 19,00;
- La sala mică a cinematografului "Republica" (orele: 10,00; 12,00; 14,00; 16,00; 18,00; 20,00).

BCU.
BIBLIOTECA CENTRALĂ UNIVERSITARĂ „M. EMINESCU" - IAȘI

Benzina - 450 lei/l

Începînd de astăzi, 8 aprilie, vor intra în vigoare noi prețuri, majorate, la carburanți, energie electrică și gaz metan.

Noile prețuri la carburanți, care au intrat în vigoare noaptea trecută, la ora 0,00, sînt următoarele:

- Benzină "Premium" - 450 lei/litru
- Benzină "Premium" fără plumb - 450 lei/litru
- Benzină "Regular" - 420 lei/litru
- Benzină normală - 375 lei/litru
- Motorină - 350 lei/litru
- Încărcare butelii la centrele fixe - 4.000 lei/buc.
- Încărcare butelii la centre volante - 4.300 lei/buc.
- Încărcare butelii livrate la domiciliu - 4.500 lei/buc.

Prețul energiei electrice furnizate populației a crescut cu 43%, de la 28 lei/kwh, la 40 lei/kwh. În cazul energiei electrice furnizate agenților economici, nivelul mediu al tarifelor a crescut de la 48 lei/kwh la 70 lei/kwh.

Prețul gazului metan destinat consumului casnic a fost stabilit la 34 lei/mc, iar al celui destinat agenților economici se situează în jurul valorii de 135 lei/mc (preț fără TVA). Prețul la apa caldă destinată agenților economici este de 19.331 lei/Gcal și 8.730 lei/Gcal pentru consumul populației. Cea mai apropiată scumpire este cea a transporturilor, cu 25%. **(Costel STROESCU)**

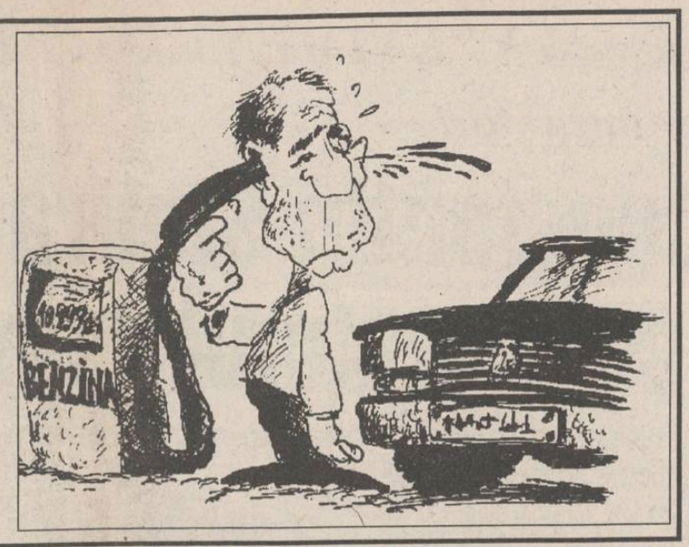

În județul Iași sînt comise 18 infracțiuni pe zi

Statisticienii Poliției Județene au constatat că pe parcursul primelor o sută de zile ale acestui an, pe teritoriul județului Iași s-au comis 1.839 de infracțiuni, ceea ce înseamnă, în medie, aproximativ 18 fapte penale în fiecare zi. Majoritatea infracțiunilor (1.257) au fost înregistrate în cele patru orașe ale județului, unde numărul faptelor cu caracter penal este de două ori mai mare decît la sate. Deși, pe ansamblu, față de aceeași perioadă a anului trecut, numărul infracțiunilor a crescut, s-a înregistrat o scădere a faptelor grave săvîrșite prin violență. În trimestrul I din 1994 s-au comis opt omoruri, șase tentative de omor, trei ultraje, 13 vătămări corporale grave, șapte violuri și o pruncucidere. În schimb, a crescut numărul furturilor și al infracțiunilor de înșelăciune. **(Sorin SIMON)**

VINERI
8 APRILIE 1994
An IV,
Nr. 81 (837)
8 PAGINI - 150 LEI

cotidian de informații
Monitorul

Director onorific: AUREL LEON
Redactor șef: DAN RADU

Înainte de a anunța Poliția, Salvarea sau Pompierii, sunați la MONITORUL!
Telefon: 17.25.57

NOUTĂȚILE ZILEI

Președinții din Rwanda și Burundi au fost uciși într-un atentat

Președintele din Rwanda, Juvenal Habyarimana și omologul său din Burundi, Cyprien Ntaryamira, au fost uciși miercuri, atunci cînd avionul cu care cei doi șefi de stat se întorceau de la summit-ul african din Tanzania a explodat la aterizare, pe aeroportul din capitala rwandeză Kigali. "Ambasadorul Rwandei la ONU a informat Consiliul de Securitate că nu a fost vorba de un accident, ci de un atentat. O rachetă a lovit avionul", a declarat reporterilor adjunctul secretarului general ONU, Chinmaya Bharekhan, citat de REUTER. Un post particular de radio din Kigali a citat afirmațiile unor martori, potrivit cărora din direcția aeroportului s-au auzit șase explozii, urmate de rafale de armă automată, în timp ce un avion mic se rotea în aer, incapabil să aterizeze.

Medicii solicită demiterea lui Iulian Mincu

Deputații Remus Opriș și Ioan Berciu, membri ai Convenției Medicilor Democrați, vor înainta către primul ministru o declarație prin care solicită demiterea ministrului Sănătății, Iulian Mincu. Acest text, care va fi supus luni atenției Camerei Deputaților, este în concordanță, cu scrisoarea adresată președintelui Iliescu de către Camera Federativă a Medicilor. Enumerînd faptele pentru care se solicită schimbarea lui Iulian Mincu, textul, semnat de președintele CFM, dr. Dragoș Nicolescu, specifică: "Se pare că dvs., sînteți singura persoană din stat care poate avea o oarecare influență asupra omului Iulian Mincu. De aceea vă cerem sprijinul pentru a-l determina pe ministrul Sănătății să retragă aberantele norme pe care le-a semnat".

Premierul Văcăroiu a discutat cu ministrul turc de interne despre combaterea traficului de droguri, arme, terorism și criminalitate

Premierul Văcăroiu a discutat ieri cu ministrul de Interne din Turcia, Nahit Menteșe, despre preocupările comune și colaborarea ministerelor de interne din cele două țări pentru combaterea traficului de droguri și arme, a criminalității și terorismului. La întrevederea, care a avut loc la Palatul Victoria, a participat și ministrul român de Interne, Doru Ioan Tărăcilă.

Nou cutremur în sudul Californiei

Un cutremur, măsurînd 4,8 grade pe scara Richter, a zguduit miercuri o zonă muntoasă din sudul Californiei și centrul Los Angeles-ului, relatează REUTER. Nu s-au înregistrat răniți sau pagube materiale importante. Seismologii Institutului californian pentru Tehnologie din Pasadena au declarat inițial că ar fi vorba de o replică a cutremurului din 1992. Dar mai tîrziu, aceștia și-au schimbat părerea, declarînd că a fost vorba de un cutremur în adevăratul sens al cuvîntului. Epicentrul a fost localizat într-o regiune muntoasă din sudul Californiei, la circa 140 de kilometri de Los Angeles. Cutremurul a avut loc la ora 12.01, ora locală.

ARES
vinde televizoare marca Goldstar
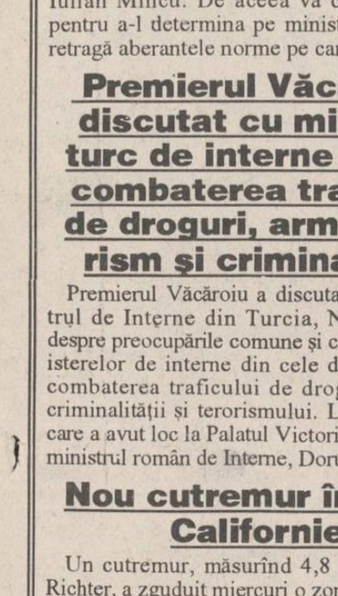

Fiecare aparat cumpărat, o șansă la tombolă! 5 bilete la Campionatul Mondial de Fotbal și 200 cîștiguri în aparatură Goldstar
Lista cîștigătorilor va fi publicată în România Liberă
Relații la tel. 032/112787

Subprefectul Anghel a implicat Prefectura într-o afacere ilegală

■ *Creierul afacerii este gălățeanul Emilian Banu, prieten al subprefectului și fost coleg de facultate al prefecților de Iași, Vaslui și Botoșani. Marfa, în valoare de peste 460.000.000 lei, a circulat pe filiera Tiraspol (Republica Moldova) - Harghita - Galați - Iași - Brăila - Vaslui*

Octombrie 1992. Firma Han Impex SRL din județul Harghita a importat, cu acte în regulă, 50.000 de seturi de lenjerie de pat din Transnistria.

Octombrie 1993. A apărut, în condiții misterioase, în această afacere, inginerul Emilian Banu, patronul societății "Astra Holding" din Galați. Emilian Banu este un personaj cu relații importante în prefecturile Iași, Vaslui și Botoșani. El s-a interpus între "Han Impex" și "Tirotext" - Tiraspol, preluînd 40.252 seturi de lenjerie. Alături de Banu, în afacere s-a implicat - într-un mod suspect - Prefectura Iași, prin subprefectul Alexandru Anghel. Totul s-a derulat cu cea mai mare discreție.

Ianuarie 1994. Un control de rutină al comisarilor Gărzii Financiare Iași a interceptat un transport de lenjerie. Cercetările au relevat grave nereguli în documentele tranzacției. Dosarul a ajuns, ulterior, pe biroul colonelului Eftimescu, șeful Poliției Economice ieșene. Ancheta continuă și în prezent. Între timp, se fac manevre de culise și presiuni pentru tăinuirea adevărului.

Pe data de 21 octombrie 1992, societatea comercială "Han Impex" SRL din Cozmeni, județul Harghita, a primit, cu documente legale, 50.000 seturi de lenjerie de pat, în valoare de 181.042.305 lei. Deși marfa era de bună calitate și la un preț acceptabil, Mate Csaba - patronul de la "Han Impex", nu a reușit să vîndă, într-un an de zile, decît 9.748 de garnituri. El a luat legătura cu Andrei Ilici Kopanski - patronul firmei transnistrene - în scopul returnării stocului nevalorificat. Returnarea s-a făcut pe 28 octombrie 1993, în baza unor acte adiționale la contractul inițial dintre cele două firme. Conform legislației în vigoare, SC "Han Impex" era obligată să întocmească declarație vamală de export și factură de returnare a mărfii către "Tirotext". Mate Csaba a făcut, însă, numai un proces verbal de predare-primire pentru cele 40.252 seturi de lenjerie, încălcînd astfel reglementările legii. La rîndul său, Kopanski - în calitate de delegat care a preluat marfa - a predat stocul de seturi de lenjerie firmei "Astra Holding". Tranzacția s-a făcut tot pe baza unui proces verbal de predare-primire (nr. 01521 din 28 octombrie 1993). Faptul că cele două procese verbale au fost încheiate în aceeași zi nu este doar o simplă coincidență. Preluarea ilegală a celor 40.000 de seturi de lenjerie și distribuirea lor pentru valorificare - unei firme din Vaslui "Iacob" SRL, fusese pregătită în cele mai mici detalii.

Procesul verbal dintre "Han Impex" și "Tirotext", încheiat în prezența lui Emilian Banu - patronul firmei "Astra Holding", conține două clauze de-a dreptul stupefiante:

"Pentru următoarele expedieri de seturi, părțile convin ca delegatul care prelia marfa să prezinte o împuternicire vizată de Prefectura județului Iași, aceasta fiind suficientă (...) După efectuarea ultimului transport, părțile se obligă să echilibreze situația financiară reciprocă. La această discuție finală este împuternicit să participe delegatul cu viza prefecturii din Iași." De ce apare, într-un document încheiat între două firme particulare (care nici măcar nu sînt din Iași!) instituția Prefecturii Iași? Cît de mult s-a implicat Prefectura în această afacere? Care sînt persoanele din administrația de stat intrate în dubioasele combinații ale inginerului Emilian Banu? Ce interese poate avea un înalt funcționar din Prefectură pentru a se implica într-o tranzacție dintre două firme private? - sînt cîteva întrebări la care ancheta de față încearcă să răspundă. **(continuare în pagina 3)** **(Sorin SIMON, Valentin GHEORGHIȚĂ)**

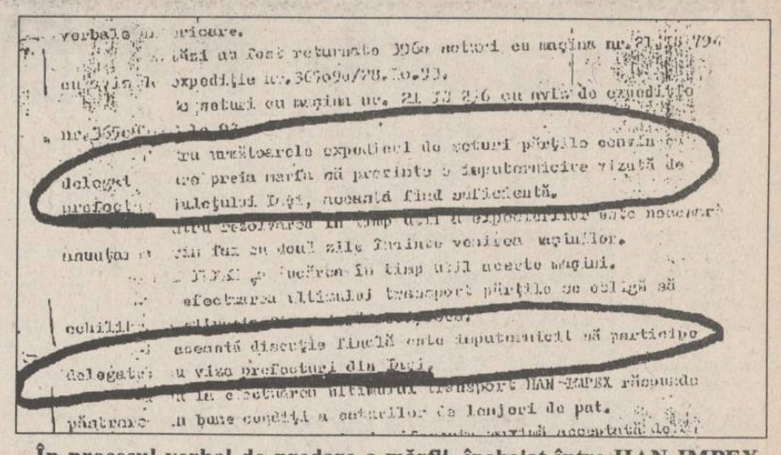

În procesul verbal de predare a mărfii, încheiat între HAN IMPEX S.R.L. din Miercurea - Ciuc și TIROTEX din Tiraspol, se menționează că delegatul care prelia marfa trebule să prezinte o împuternicire vizată de Prefectura județului Iași.

FOARTE IMPORTANT

Criteriile după care vor fi acordate locuințe tinerilor căsătoriți

Conform ultimelor precizări primite ieri din partea Ministerului Lucrărilor Publice și Amenajării Teritoriului, principalele criterii de prioritate pentru acordarea de credite cu dobîndă redusă pentru construcția de noi locuințe sînt următoarele: **condițiile de locuit ale solicitanților; numărul copiilor sau altor persoane aflate în întreținere; starea sănătății soților sau a unor membri ai familiei, care să impună o măsură de urgență; suma disponibilă pentru plata avansului și nivelul ratei lunare pe care solicitantul se angajează să o achite în vederea cumpărării apartamentului solicitat.**

Criteriile de mai sus au fost precizate în normele metodologice de aplicare a prevederilor Ordonanței Guvernului nr. 19/1994, referitoare la stimularea investițiilor în domeniul construcției de locuințe. Privitor la construirea de noi locuințe pentru tineri căsătoriți și pentru alte categorii de persoane defavorizate, normele menționate prevăd o serie de măsuri importante ce trebuie luate de către Consiliile Județene, consiliile locale și de către primari.

Solicitările privind construirea de locuințe noi vor fi înregistrate în ordinea primirii (lucru deja realizat în orașul nostru) și vor fi analizate de comisii sociale constituite prin ordinul primarilor. În competența comisiei pot fi cooptați: conducătorul serviciului de primire a cererilor, un reprezentant al regiei autonome de administrare a fondului locativ de stat (RA "Locuința"), un reprezentant al direcției care administrează fondurile de investiții pentru construcții de locuințe pe teritoriul județului, un reprezentant al direcției de muncă și ocrotire socială din teritoriu, un reprezentant al consiliului local, precum și doi reprezentanți ai solicitanților, din care unul din rîndurile tineretului. În urma analizei, comisiile sociale vor prezenta consiliilor locale propuneri privind modul de soluționare a cererilor primite. Listele privind solicitările de locuințe, precum și hotărîrile consiliilor locale în legătură cu acordarea priorităților vor fi afișate la un loc accesibil publicului.

La stabilirea ordinii de prioritate se va ține seama de evaluarea disponibilităților de resurse financiare după terminarea blocurilor de locuințe aflate în diferite faze de execuție, precum și de criteriile menționate la începutul articolului.

Contestațiile la acordarea priorităților se vor adresa primarului, care le va soluționa în termen de 15 zile de la primire.

Oferirea spre contractare a locuințelor prezentate solicitanților se va face în ordinea înscrierii acestora în listele de priorități aprobate de consiliile locale. Lista construcțiilor propuse a fi realizate, însoțită de tabelul ce cuprinde solicitanții pentru construirea unei locuințe proprietate personală se vor înainta Consiliului Județean, în vederea obținerii unui sprijin de la bugetul statului. Subvenția se stabilește în raport cu venitul mediu pe membru de familie, astfel: 30% din valoarea locuinței, pentru un venit mediu de pînă la 100.000 lei/persoană; 20% din valoarea locuinței pentru un venit mediu cuprins între 101.000 și 125.000 lei/persoană; 10% din valoarea locuinței pentru un venit mediu cuprins între 126.000 și 150.000 lei/persoană; 500.000 lei pentru un venit mediu care depășește 150.000 lei/persoană. Valoarea locuinței, în raport de care se stabilește subvenția, este cea corespunzătoare apartamentului echivalent ca număr de camere și suprafață ce se realizează în ultimele blocuri de locuințe finalizate conform HG nr. 391/1993. **(Cristian DUNAR)**

Părinții violatorilor unei fetițe au cerut cele mai aspre pedepse pentru copiii lor

Ieri, la Tribunalul Iași, a fost judecat cu ușile închise primul termen al procesului intentat celor patru violatori ai minorei în vîrstă de numai 11 ani, Maria F. Inculpații Cătălin Cernușcă, Cristinel Asultanei, Doru Nechifor și Laurențiu Aniței au recunoscut în fața completului de judecată, prezidat de judecătorul Radu Romașcanu, că au violat-o și au supus-o la perversiuni sexuale pe micuța victimă. Amintim că acești indivizi, trei dintre ei minori, făcînd uz de forță, au violat-o pe Maria F., în ziua de 19 ianuarie 1994, în subsolul unui bloc din cartierul Alexandru cel Bun, după care au obligat-o să meargă cu ei la hotel "Sport". Ajunși la hotel, aceștia au închiriat două camere, unde au continuat agresiunile sexuale asupra fetiței. Abia după trei zile minora a fost eliberată și a reușit să ajungă acasă, povestindu-i totul mamei sale. În timpul procesului, victima a fost asistată de mama sa, care este însărcinată în luna a opta și de tatăl său, care a ieșit din sală, refuzînd să audieze conținutul rechizitoriului, în care se prezentau, în detaliu, faptele petrecute în ianuarie. Părinții agresorilor au luat cuvîntul și au cerut aplicarea celor mai grele pedepse pentru infracțiunile săvîrșite de proprii lor copii. Victima, timorată, a ascultat relatările violatorilor, ascunsă după umărul mamei sale.

Părinții Mariei F. nu au avut pretenții bănești, ci au cerut doar pedepsirea vinovaților conform prevederilor legale. **(Adina SCUTELNICU)**

Legea veteranilor de război continuă să stîrnească dispute

Un număr de 56 sde deputați din opoziție au depus astăzi la Curtea Constituțională o sesizare privind neconstituționalitatea articolului 2 lit.b din Legea veteranilor de război. Motiviul invocat este încălcarea artiolului 16, aliniat 1 din Constituție, potrivit căruia, "cetățenii sînt egali în fața legii și a autorităților publice, fără privelegii și discriminări". Discriminarea reclamată de cei 56 de deputați se referă la acordarea calității de veteran de război, pe criterii diferențiate. Astfel, pentru cetățenii de naționalitate germană care s-au înrolat în trupele germane nu se impune condiția de a nu fi luptat împotriva Armatei române, spre deosebire de locuitorii Ardealului de Nord, români și maghiari.

Pentru depistarea funcționarilor infractori

Primarul Iașului, Constantin Simirad, își va testa subordonații cu detectorul de minciuni

■ *ieri s-au descoperit mai multe falsuri privind deciziile Comisiei municipale de aplicare a Legii fondului funciar de împroprietărire a unor cetățeni din Iași*

Ședința Comisiei Județene pentru aplicarea Legii fondului funciar a debutat ieri dimineață cu prezentarea de către directorul general al Prefecturii, dl. Neculai Pepelea, a unor dosare pentru constituiri sau reconstituiri ale dreptului de proprietate, ce au fost falsificate de membrii comisiei locale pentru aplicarea Legii 18/1991. Falsificarea a constat în întocmirea adresei transmisă Comisiei Județene și semnată de primarul Constantin Simirad, care nu recomanda atribuirea dreptului de proprietate, cu o alta semnată indescifrabil și care atesta ca solicitantul să primească dreptul de proprietar. Ca de exemplu, putem prezenta cazul unei suprafețe de 120 metri pătrați de teren, situată în mijlocul parcului recent amenajat în Centrul Civic. Terenul respectiv a fost solicitat de fostul proprietar, Niculaie Aniței. Deoarece terenul în discuție este acum domeniu public, Primăria Iași a respins (întemeiat) cererea de punere în posesie, prin ordinul nr. 394 din 15.XI.1993. Menționăm că formularele pentru respectivele ordine sînt tipizate, fiind realizate pe calculator, cu caractere specifice. După toate probabilitățile, pe drumul dintre Primărie și Prefectură, ordinul cu numărul 394/15.XI.1993, care menționează respingerea cererii de punere în posesie, a fost înlocuit cu un ordin fals, bătut la mașină, avînd același număr, și în care se reconstituia cetățeanului Niculaie Aniței dreptul de proprietate asupra terenului situat în mijlocul parcului dintre biserica "Barnovski" și fostul bazar.

Întrucît au fost semnalate mai multe cazuri de înlocuiri de documente, primarul Constantin Simirad a propus Comisiei Județene pentru aplicarea Legii fondului funciar ca astăzi să-și supună subordonații unui test efectuat cu detectorul de minciuni. Prefectul județului, dl. Dan Gâlea, șeful Inspectoratului Județean de Poliție, dl. Teodor Zaharia, și ceilalți membri ai Comisiei Județene s-au arătat încîntați de această propunere. În plus, primarul orașului, dl. Constantin Simirad, a solicitat ieri Parchetului de pe lîngă Judecătoria Iași efectuarea unei anchete amănunțită pentru depistarea vinovaților.

Tot în cadrul acestei ședințe s-au purtat discuții furtunoase privind pămîntul ce urmează a fi acordat răniților și urmașilor celor dispăruți în Revoluția din Decembrie 1989. În acest sens, pînă săptămîna viitoare, personalul OCOTA va prezenta amplasamentele extravilane pentru revoluționari. **(Ovidiu LUNGU, Cristian DUNAR)**

Cazul Asultanei

Copilul născut în urma relațiilor incestuoase a murit

■ **Cristinel Asultanei este judecat în prezent pentru că a abuzat sexual de sora lui, Cristina**

Ieri, a început procesul intentat lui Cristinel Asultanei, acuzat de întreținerea de relații incestuoase cu sora sa, Cristina, elevă în clasa a IX-a. Așa cum am mai precizat în paginile cotidianului nostru, în urma acestei legături s-a născut prematur un copil. Conform informațiilor, copilul a murit zilele trecute. Autorul incestului, în vîrstă de 17 ani, a mai fost condamnat de două ori pentru furt. Prima dată a fost condamnat la libertate supravegheată, iar a doua oară, la 2 ani și șase luni, pedeapsă executată într-o instituție de reeducare.

În fața instanței, Cristinel Asultanei, vînzător la o tonetă din cartierul Alexandru cel Bun, a precizat că aceste relații au început în august 1993. A mai menționat că, fiind în stare de ebrietate, și-a convins sora sa să întrețină raporturi sexuale cu el, promițîndu-i că, dacă va accepta, va primi bani. A aflat din ziare că sora sa a născut. Întrebat de președintele completului de judecată ce are de spus în legătură cu faptele sale, inculpatul a declarat că regretă cele săvîrșite, dar totul s-a întîmplat cu acordul surorii sale, și că, pentru a nu se afla despre această legătură, îi dădea surorii sale bani, ori de cîte ori aceasta îi cerea. **(Adina SCUTELNICU)**

ORASUL PE O COLOANĂ

■ *Ambasadorul Germaniei va sosi la Iași*

Săptămîna viitoare, miercuri și joi, ambasadorul Germaniei la București, Anton Roßbach, și-a anunțat intenția de a vizita Iașul, însoțit de profesorul de origine română, dl. Paul Miron, de la Universitatea din Freiburg. Scopul principal al vizitei este înființarea la Iași a Societății culturale româno-germane și aniversarea a douăzeci de ani de la semnarea tratatului de parteneriat între Universitatea "Al.I. Cuza" Iași și Universitatea din Freiburg (Germania). Din programul ambasadorului mai amintim: vizitarea viitorului sediu al Centrului Cultural German (actuala Grădină nr. 10), întîlniri cu o parte dintre agenții economici ieșeni cu capital mixt româno-german și donarea de tehnică de calcul pentru universitatea ieșeană. Față de programul inițial stabilit, municipalitatea ieșeană a propus delegației vizionarea în ziua de 14 aprilie 1994, la orele 19,00, a piesei de teatru "Viața și patimile lui Publius Ovidius Naso" de prof. Paul Miron, iar la ora 20,30, în Sala Mare a Primăriei, consilierii municipali vor decerna titlul de "cetățean de onoare" al Iașului profesorului Paul Miron și soției sale, Elsa Luedin. Acest titlu le-a fost conferit celor doi încă din 7 decembrie 1992. **(Ovidiu LUNGU)**

■ *Parcări pentru stațiile auto-service*

Deoarece activitatea de auto-service din municipiul Iași nu este supusă unor reglementări locale și se desfășoară fără controlul strict al municipalității, primarul Constantin Simirad a emis o dispoziție în acest sens. Începînd de ieri, reprezentanții tuturor stațiilor de auto-service din Iași trebuie să se prezinte la Serviciul Administrației Publice Locale Iași pentru reînnoirea contractului de închiriere. Noutatea constă în obligativitatea deținătorului de stație auto-service de a prezenta și acte de proprietate aferente pentru minim cinci locuri de parcare. Această hotărîre s-a născut din necesitatea concesionării unor porțiuni din arterele de circulație ale municipiului pentru parcare. În cazul în care cei care desfășoară activitatea de auto-service nu respectă condițiile acestei dispoziții, sînt prevăzute măsuri contravenționale aspre. **(Ovidiu LUNGU)**

■ *Se fură indicatoarele rutiere*

De la Direcția Regională de Drumuri și Poduri Iași (DRDP) am aflat că în anul 1994 se continuă programul de consolidare a sistemelor rutiere. Astfel, în Moldova, pe 142 km de drum rutier se vor aplica îmbrăcăminți rutiere, iar pe 514 km se vor efectua tratamente bituminoase. De asemeni, pînă la această dată, s-au realizat 10% din reparațiile la porțiunile degradate din carosabil, ritmul urmînd să crească după 20 aprilie. Vor fi reparate în special drumurile cu trafic intens și cu trafic turistic. În anul 1994, în Moldova vor fi refăcute marcajele rutiere. Inginerul I. Gîdioi, șeful serviciului "Relații cu publicul" din cadrul DRDP, a ținut să precizeze că mărirea prețului la carburanți nu are nici o legătură cu Fondul drumurilor. Procentul de 10% care-l primește Administrația Națională a Drumurilor din totalul desfacerii de carburanți este destinat îmbunătățirii drumurilor și nu influențează prețul carburanților. Inginerul I. Gîdioi ne-a mai declarat că DRDP Iași se confruntă, în ultima perioadă, cu furturi frecvente de indicatoare placate cu folie reflectorizantă, de stîlpi de indicatoare, de parapet metalic și chiar de dale de beton din șanțuri. **(Dana PAVEL)**

■ *Premii la Olimpiada de matematică*

La faza națională a Olimpiadei de matematică, elevii ieșeni au obținut rezultate meritorii: un premiu I (Manuel Zamfir, Liceul "Costache Negruzzi"), trei premii II, un premiu III și șase mențiuni. Majoritatea distincțiilor au fost cucerite de elevi de la liceele "Costache Negruzzi" și "Emil Racoviță". **(Dan FODOR)**

Salariații Spitalului de recuperare se ridică împotriva directorului

■ **"Dinu Cristian Popescu nu mai reprezintă interesele spitalului", se afirmă într-un comunicat trimis Direcției Sanitare**

Într-un protest înaintat ieri, 7 aprilie, Direcției Sanitare Iași, Sindicatul profesorilor CFM (cultură fizică medicală) apreciază că activitatea directorului Spitalului de recuperare, dr. Dinu Cristian Popescu, este îndreptată împotriva spitalului. Acest protest are în vedere tentativa directorului Dinu Popescu de a micșora numărul de paturi la Secția de recuperare neuromotorie, singura cu acest profil din regiunea Moldova. Conform opiniei dr. Popescu, reducerea paturilor la respectiva secție reprezintă una dintre condițiile integrării Spitalului de recuperare în rețeaua spitalelor care asigură urgențe medicale. Schimbarea profilului acestui spital a fost discutată, afirmă protestatarii, numai cu o parte a salariaților care, de altfel, nu au competența de a lua hotărîri în acest sens. Astfel, se precizează că, în pofida intereselor generale ale salariaților, dr. Popescu "impune numai punctul de vedere și interesele personale ale domniei sale". În același timp, personalul de specialitate CFM este amenințat de director cu concedierea. De asemenea, Sindicatul profesorilor CFM acuză pe dr. Cristian Popescu că nu cooperează cu Consiliul de administrație al spitalului, încălcînd, în același timp, și prevederile contractului colectiv de muncă. "Conducerea spitalului de recuperare, prin directorul său, dr. Popescu Cristian, a provocat tensiuni între salariații spitalului prin inducere în eroare și afirmații gratuite", se precizează în protestul înaintat Direcției Sanitare. Ținînd cont de toate aceste aspecte, sindicatul profesorilor CFM consideră că actualul director, dr. Dinu Cristian Popescu, nu poate să mai reprezinte interesele Spitalului de recuperare. În acest sens, se solicită conducerii Direcției Sanitare să ia măsurile care se impun pentru ca activitatea medicală din acest spital să se poată desfășura în condiții normale. **(Mihaela CĂNĂNĂU)**

Dinu Cristian Popescu, directorul Spitalului de recuperare

Ioan Georgescu a făcut apel împotriva sentinței de condamnare

■ *el cere să fie reaudiați doi martori*

Ieri, în fața unei instanțe a Curții de Apel Iași, Ioan Georgescu, fost director al RA "Locuința", și avocații săi au făcut apel la hotărîrea judecătorească de condamnare la 3 ani și 8 luni închisoare pentru luare de mită și primire de foloase necuvenite. În susținerea apelului, apărarea a solicitat reaudierea martorilor Liviu Munteanu și Ioan Brînzilă. În motivația cererii s-au invocat declarațiile contradictorii date de martori în fața organelor de urmărire penală și în fața instanței. Termenul următor de judecare a apelului a fost fixat pentru 7 mai. **(Adina SCUTELNICU)**

MOLDOMOBILA a cîștigat un prestigios premiu

Victor Ghircolaș, directorul SC Moldomobila

Societatea ieșeană producătoare de mobilier, "Moldomobila" S.A., a primit recent "Premiul Internațional pentru Prestigiu Comercial" pentru 1994. Premiul menționat se acordă anual, de către un comitet de selecție format din mai multe organizații internaționale, unei companii din lume care s-a remarcat în cursul anului precedent prin calitatea produselor și serviciilor proprii.

Distincția se află anul acesta la a 24-a ediție și se acordă și pentru încurajarea firmelor care fac comerț internațional cu produse proprii. Fondatorii acesteia sînt Biroul Editorial al Publicațiilor, companie internațională înființată în 1950, Clubul Conducătorilor din Comerț, organizație cu angajați din 120 de țări, fondată în 1979, și ziarul "Mercado Mundial" ("Piața Mondială") apărut în 1962, din Madrid - Spania. **(Mihaela BREZEANU)**

"Adevărata pocăință"

Astăzi, cu începere de la ora 17,00, în Sala Gaudeamus a Casei de Cultură a Studenților, Înalt Prea Sfinția sa Antonie, Mitropolit al Ardealului, Crișanei și Maramureșului, va susține o prelegere pe tema: "Adevărata pocăință întărește unitatea Bisericii". Acțiunea este organizată de Asociația Studenților Creștini Ortodocși, filiala Iași.

180 de diplomați străini vor vizita Iașul

■ *Ministerul Afacerilor Externe a cerut să li se asigure cele mai bune condiții de cazare și masă*

Un număr impresionant de persoane din corpul diplomatic acreditat la București (180 - incluzînd și familiile oficialităților) și aparținînd în special ambasadelor unor țări care nu prea au avut contact cu Iașul, vor vizita municipiul în perioada 20-21 mai 1994. Această acțiune, mai puțin obișnuită prin amploarea sa, este organizată de Ministerul Afacerilor Externe (M.A.E.) al României, care în acest fel speră să familiarizeze corpul diplomatic acreditat la București cu specificul provincial al țării. Marcel Dinu, secretar de stat al M.A.E., a solicitat pentru cele 180 de personalități cele mai bune condiții de masă și cazare (80 de apartamente și 20 de camere simple), toate costurile fiind suportate de minister. De asemenea, s-a solicitat ca programul vizitei să fie de natură preponderent turistic-culturală, urmînd ca, de la Iași, delegația să plece în nordul Moldovei și la Suceava.

Întrebat dacă această vizită ar putea constitui un prilej excelent pentru a contacta parteneri externi pentru Zona Economică Liberă Iași - Cristești, subprefectul Alexandru Anghel a declarat: "Ar fi într-adevăr o ocazie minunată, dar vizita are în special scopuri turistice. Totuși, nu este exclus să încercăm cîteva contacte între reprezentanți ai Camerei de Comerț și Industrie Iași și membri ai corpului diplomatic." **(Ovidiu LUNGU)**

Noile chirii pentru tonete

Recentei dispoziții care reglementează activitatea și amplasarea tonetelor pe raza municipiului Iași i-au fost făcute unele modificări referitor la chiriile aferente folosirii terenului. Astfel, de la 1 aprilie 1994, aceste tarife sînt:

zona I - 6.000 lei/mp/lună;
zona a II-a - 5.000 lei/mp/lună;
zona a III-a - 3.000 lei /mp/lună;
zona a IV-a - 1.800 lei/mp/lună.

Rămîne valabil perimetrul central, în care nu se acceptă amplasamente de tonete, iar tariful pentru tonetele ce desfac presă și carte este unic (1.800 lei/mp/lună), indiferent de zona de amplasare. **(Ovidiu LUNGU)**

CASA DE LICITAȚIE "ONASIS"
a
S.C. "SURSA MOLDOVEI" S.A.

Organizează ședința de licitație publică, pentru următorul bun aflat pe ringul 2:
Teren construibil la 3 km de stațiunea Durău, vizavi de Palatul Cnejilor.
Suprafața totală este de 2000 mp, dar se poate vinde și parcelat: 468 mp și 1542 mp.
Preț de deschidere: 6050 lei/mp.

Informații la telefon 127118 sau 127114.

DIRECȚIA GENERALĂ A FINANȚELOR PUBLICE ȘI CONTROLULUI FINANCIAR DE STAT A JUDEȚULUI IAȘI

Organizează concurs în ziua de 20 aprilie 1994, ora 10,00, la sediul unității, pentru ocuparea următoarelor posturi:
- **inspectori de specialitate la Direcția impozite și taxe;**
- **inspectori de specialitate la Direcția de control financiar de stat;**
- **inspectori de specialitate la Serviciul de revizie fiscală și contestații;**
- **inspector de specialitate la Serviciul salarizare, resurse umane și gestiune;**
- **inspector de specialitate la Circumscripția fiscală oraș Tg. Frumos;**
- **șefi percepții rurale în localitățile: Popricani, Vlădeni, Voinești.**

Relații suplimentare privind tematica, bibliografia precum și condițiile de participare la concurs se pot obține la Serviciul salarizare, resurse umane și gestiune. Telefon 135060/437.

APELAȚI CU ÎNCREDERE LA SERVICIILE TAXIURILOR DE STAT, **TAXICOM**

Taxiurile noastre pot fi recunoscute cu ușurință datorită casetelor "MONITORUL" sau "Capital" pe care NUMAI NOI le avem.
OFERIM RAPIDITATE, CONFORT ȘI CELE MAI MICI PREȚURI PE KILOMETRU
300 LEI/km - tarif unic (zi, noapte)

S.C. TAXICOM S.A. IAȘI
asigură:
- spălarea autoturismelor;
- servicii de reparații și deservire tehnică (schimbarea uleiului);
- Vopsitorie totală sau parțială;

Tarifele avantajoase satisfac pretențiile dumneavoastră.

Tel. 953
sau 146593

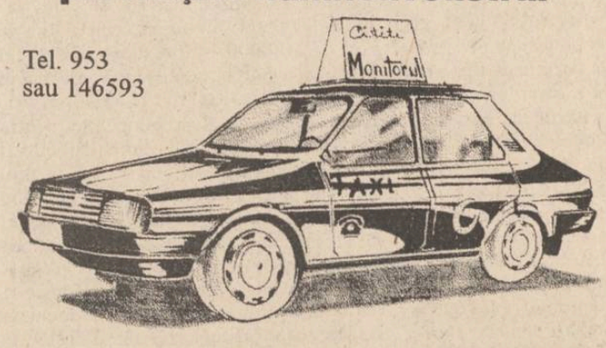

CURS RAPID DE LIMBA ENGLEZĂ

Posibilitatea cunoașterii unei alte limbi vă deschide o nouă lume.
Puteți dobîndi această cunoaștere folosind cursul de limbă engleză LINGUAPHONE, recunoscut de Universitatea din Oxford și produs în Anglia.
Format din două manuale și patru casete audio, cursul este unul din cele mai perfecționate mijloace concepute vreodată pentru predarea limbii engleze.
Elaborat de profesori experimentați, recunoscuți ca experți în domeniul limbii engleze, înțelegîndu-i toate aspectele și fiind foarte documentați în ceea ce privește cultura propriei lor națiuni, cursul reușește să atenueze toate dificultățile care ar putea sta în calea progreselor dumneavoastră.
Metoda de lucru a acestui LINGUAPHONE este ușor de urmat și, acordîndu-i jumătate de oră pe zi, puteți să parcurgeți și să stăpîniți cunoștințele întregului curs în mai puțin de douăsprezece săptămîni.
Compania de Publicitate "NORD-EST" - Iași vă pune la dispoziție acest curs la prețul de 68.000 lei.
Este suficient să telefonați la numărul 098/117596 și veți primi setul LINGUAPHONE la sediul firmei sau acasă.

LINGUAPHONE

Subprefectul Anghel a implicat Prefectura într-o afacere ilegală

(continuare din pagina 1)

■ Implicarea Prefecturii trebuia să "acopere" ilegalitățile comise de Emilian Banu

Imediat după preluarea garniturilor de lenjerie de la "Han Impex" SRL, Emilian Banu a înregistrat marfa în contabilitatea firmei sale "Astra Holding" SRL din Galați, cu valoarea de 468.461.265 lei. Diferența mare dintre valoarea inițială a seturilor de lenjerie și valoarea înregistrată la "Astra Holding" explică de ce patronul gălățean a preferat să preia marfa fără derularea formalităților legale. Banu urma să plătească lenjeria, către "Tirotext" din Tiraspol, la prețul inițial (181 milioane lei) - diferența de 287 milioane lei urmînd să intre direct în buzunarul său.

Ca să-și valorifice marfa, Emilian Banu s-a străduit să-i "confecționeze" forme legale. Pentru aceast, el a falsificat numeroase documente cu regim special - facturi de expediție, note de intrare-recepție etc. - urmărind să ascundă proveniența dubioasă a lenjeriilor. Astfel, el a preluat marfa de la "Han Impex" (care nu mai era proprietara mărfii) și a dirijat-o prin intermediul firmelor "Comat Chim" SA Iași și "Comat" SA Vaslui (fostele BJATM-uri județene) și "Trifax" SRl Brăila către "Iacob" SRL din Negrești - Vaslui. Pînă în acest moment al afacerii, Emilian Banu a acționat din umbră, folosind în documente numele firmei "Han Impex". După ce marfa a ajuns la "Iacob" SRL, influentul afacerist a vizitat toate sediile firmelor implicate și a ridicat toate documentele în care apare menționată societatea "Han Impex". Apoi, a emis avize de expediție și facturi cu regim special din care reiese că marfa a fost furnizată de "Astra Holding" - Galați către "Iacob" SRL. Se înțelege că toate documentele "fabricate" de Banu în această fază sînt false.

Pentru ca toate aceste ilegalități să poată trece cît mai ușor neobservate și, mai ales, pentru ca ceilalți patroni ai firmelor implicate să consimtă la derularea, în acest mod dubios, a tranzacției, Emilian Banu avea nevoie de "girul" unei semnături cu mare "greutate" în zona desfășurării operațiunilor. El a găsit "sprijin", în acest sens, la Prefectura Iași. Numai așa se explică existența celor două clauze ciudate citate de noi din procesul verbal dintre "Han Impex" și "Tirotext". Așa cum reiese din acel document - pe care-l prezentăm alăturat în facsimil - afacerea nu s-ar fi putut derula dacă acele clauze nu erau respectate. De aceea, subprefectul Alexandru Anghel a supervizat - în numele instituției Prefecturii! - operațiunea pusă la cale cu atîta ingeniozitate și fantezie de Emilian Banu.

În numărul de mîine al cotidianului "Monitorul" vom prezenta modul în care subprefectul a "girat" această afacere. Tot mîine vor fi publicate și primele declarații date reporterilor "Monitorului" de subprefectul Alexandru Anghel și de prefectul Dan Gâlea, însoțite de alte senzaționale amănunte din culisele "afacerii Banu".

La Botoșani

Protopopiatul organizează un concurs literar

După cum ne-a informat preotul Lucian Leonte, protopop de Botoșani, Protopopiatul, prin Biblioteca "Ion Iacob Românul", organizează un concurs literar cu texte de inspirație creștină deschis tuturor creatorilor literari din țară. Textele se vor expedia pe adresa Protopopiatului Botoșani, str. Marchian nr. 64, cod 6800, proze scurte, eseuri (cîte cinci titluri), poezie (zece titluri) dactilografiate în două exemplare. Textele vor fi însoțite de datele personale (nume, vîrstă, ocupație, apartenență religioasă, adresă). Juriul va fi alcătuit din personalități ale culturii și vieții bisericești. Se vor acorda premii în bani, fondurile fiind asigurate de către parohiile din județ. Lucrările vor fi trimise pînă la data de 1 septembrie 1994 și sînt așteptați să participe la concurs tinerii din învățămîntul religios de toate gradele. **(Val GURALIUC)**

Tragedie la Bacău

O fetiță de un an moare stupid din cauza unui cîine

■ mama fetiței s-a împiedicat de lesa cîinelui și a scăpat din brațe copilul, care a decedat a doua zi

O cumplită tragedie, petrecută în urmă cu o săptămînă, a dus la moartea Lilianei Georgiana, în vîrstă de un an și jumătate, singurul copil al soților Florea, proprietari ai unui bîlci aflat acum în Bacău. Tatăl fetiței, Florin Florea (26 ani) și mama, Floricica (20 ani), au luat la plecarea în turneu și trei cîini dresați, deoarece fetița era foarte atașată de ei. Din nefericire, unul dintre acești cîini a fost cel care a determinat moartea copilului și accidentarea gravă a mamei, însărcinată în luna a șasea.

Joi, 10 aprilie, în jurul orelor amiezii, Liliana Georgiana se afla lîngă vagonul-locuință al familiei Florea și se juca cu unul dintre cîini. Mama ei, nereușind s-o despartă de cîine, a luat fetița în brațe. Fetița a încercat să sară din brațele mamei și să se reîntoarcă la cîine. În acel moment, străduindu-se să rețină copilul, Floricica Florea s-a împiedicat de lesa cîinelui, care era legat de vagon. În cădere, mama a scăpat copilul din brațe și s-a izbit violent cu abdomenul de pămînt. Liliana a căzut în cap, după care a rămas nemișcată.

Transportată la Spitalul din Bacău și apoi la Spitalul de Neurochirurgie din Iași, Liliana Georgiana a decedat a doua zi, după accident. Mama ei, Floricica Florea, este internată într-o stare gravă și este în pericol de a pierde sarcina.

Nefericita familie Florea a pierdut, în urmă cu doi ani și primul copil, care a murit la cîteva zile după naștere. **(Silviu LABEȘ)**

"Guvernul duce un război continuu împotriva tuturor primarilor din Convenție"

■ a declarat Constantin Simirad, vicepreședintele filialei Iași a PAC ■ președintele filialei, Liviu Antonesei, a anunțat că deputații PAC care au migrat la PL'93 ar dori să se întoarcă în PAC ■

În cadrul conferinței de presă de ieri, de la filiala județeană a Partidului Alianței Civice, Liviu Antonesei, președintele organizației Iași, a anunțat că PAC este pregătit pentru alegerile generale anticipate, deși ele nu sînt prea curînd posibile. PAC crede că, în locul unor costisitoare alegeri anticipate, varianta optimă ar fi refacerea majorității prin desprinderea PDSR de partidele extremiste. În privința formării unei alianțe liberale, Liviu Antonesei a precizat că ea se poate realiza numai după intrarea PNL în Convenție și semnarea unui protocol. PAC dorește să intre într-o alianță liberală, nu într-o fuziune. Această alianță ar putea funcționa numai în cadrul Convenției Democratice. L-am întrebat pe Liviu Antonesei dacă formarea unei alianțe liberale în interiorul Convenției Democratice nu este un cal troian introdus în Convenție. Liviu Antonesei a precizat că spargerea Convenției n-ar fi cea mai mare tragedie politică. Convenția este necesară, în opinia domnului Antonesei, asigurînd unitatea opoziției, dar și periculoasă, întinzînd maturizarea electoratului prin doctrine politice. S-ar putea ajunge la un risc necesar - spargerea Convenției dacă electoratul va dori să voteze idei și orientări politice și nu personalități.

Liviu Antonesei, președintele filialei Iași a PAC

Liviu Antonesei a anunțat că deputații PAC care au migrat la PL-1993 "nu se simt foarte bine acolo și ar dori să se întoarcă în PAC".

Deși informația este neoficială, PAC îi poate reprimi pe deputații disidenți, fără să le pună condiții.

Vicepreședintele filialei Iași PAC, primarul Iașului, Constantin Simirad, s-a referit din nou la firavul buget de care dispun primăriile, care n-au o autonomie financiară reală. "Legea 69 trebuia să fie urmată de alte 22 de legi", a consemnat domnul Simirad. Legea bugetelor locale, votată de curînd, ar fi concepută ca o supratăxare a populației, vehiculîndu-se ideea că legea este "un rău creat de către primar".

Constantin Simirad consideră că Guvernul duce un război continuu împotriva primarilor din Convenția democratică. Pentru atenuarea efectelor nefaste pe care le urmărește Guvernul a fost creată Federația Primarilor și Viceprimarilor PAC, "care va declanșa o luptă comună împotriva șicanelor pe care ni le face PDSR". Sumele mici de care dispune Primăria Iași vor fi folosite, în continuare, pentru repararea străzilor Iașului și pentru "a se face acceptată din punct de vedere turistic zona istorică a Iașului". În opinia lui Liviu Antonesei, zona Iașului poate deveni o poartă de acces pentru un spațiu infinit (CSI), mai ales după începerea funcționării Zonei Economice Libere Iași-Cristești, caz în care se vor înmulți și investițiile străine la Iași. **(Ovidiu ȘIMONCA)**

PRUNCUCIDERE

■ la o oră după ce a născut o fetiță, Ileana Tănase a învelit-o într-o cîrpă și a îngropat-o în malul unei rîpe

Ieri, Comisia de expertiză medico-psihiatrică din Iași a fost pusă în fața unui caz mai deosebit. Este vorba despre un caz de pruncucidere, al cărui autoare este Ileana Tănase, în vîrstă de 31 de ani, din satul Bursuci, comuna Epureni, județul Vaslui. Pe 10 decembrie 1993, ea a dat naștere unei fetițe pe care, după o oră, a învelit-o într-o cîrpă și a îngropat-o în malul unei rîpe de lîngă casă.

Factorii care au condus la această faptă se constituie într-o adevărată tragedie, căreia Ileana Tănase i-a căzut victimă cu mulți ani înainte. Tatăl ei, un bețiv notoriu, o bătea frecvent și o îndemna să se mărite, prezentîndu-i mai mulți bărbați. Mama sa nu a putut să o ajute cu nimic, deoarece are piciorul stîng paralizat. Pentru a scăpa de chinuri, s-a măritat și în scurt timp a născut o fetiță. După doi ani, bărbatul a părăsit-o, lăsînd-o pe drumuri. În acel moment, a cunoscut un alt bărbat, cu care a trăit în concubinaj șase ani. Cu el are un băiețel de 5 ani și o fetiță de 6 ani.

În toți acești șase ani, chinurile ei s-au amplificat, deoarece concubinul fura lucruri și o punea să le aducă acasă, se îmbăta și o bătea cu o furcă, mai ales în cap, după care o punea să cînte pînă dimineață.

Toate acestea au făcut ca nașterea celui de-al patrulea copil să accentueze drama și să ducă la uciderea și îngroparea lui.

Ea a explicat fapta prin aceea că fătul nu a țipat și nu a mișcat, astfel încît a crezut că este mort.

Comisia de expertiză medico-psihiatrică urmează să decidă dacă Ileana Tănase a săvîrșit fapta cu discernămînt sau sub influența unei stări depresive. **(Flaviu MONCEA)**

Aflat într-o escală la București, în drum spre Washington

Theodor Stolojan a cerut continuarea politicii economice de austeritate

Aflat în drum spre Washington, venind de la Chișinău, dl. Theodor Stolojan l-a vizitat pe dl. Ion Iliescu și s-a întîlnit cu ministrul finanțelor, dl. Florin Georgescu, transmițînd pe această cale mesaje din partea FMI și a Băncii Mondiale în legătură cu liberalizarea dolarului și politica economică de austeritate pe care trebuie să o ducă guvernul român în continuare. **(Daniel BRÎNDUȘĂ)**

Nereguli în aplicarea Legii fondului funciar

■ primarul comunei Cotnari, Mihai Dincă (PNȚCD), deține două titluri de proprietate ■ în anexa întocmită de Comisia județeană persoanelor împroprietărite ilegal nu figurează trei consilieri județeni ■

În finalul ședinței Comisiei Județene pentru aplicarea Legii 18/1991, desfășurată ieri în Sala Verde a Prefecturii Iași, a fost prezentat raportul unui colectiv de control asupra aplicării Legii fondului funciar în comuna Miroslava. Astfel, au fost identificate patru tipuri de abuzuri: 56 de persoane, printre care și primarul comunei Cotnari, Mihai Dincă, au cumpărat ilegal, de la C.A.P. Miroslava, 1.000 mp pentru casă. Alte 109 persoane dețin ilegal cîte 1.000 mp fără a fi fost membri cooperatori și pentru care posedă abuziv și titlu de proprietate. O altă parte dintre cetățeni au fost puși în posesie ilegal cu cîte 5.000 mp, în fizic și în acțiuni, iar specialiștii din agricultură au primit teren în baza anexei 9a din Legea 18/1991 și nu în baza anexei 11, cum ar fi fost legal. Comisia județeană a dispus anularea titlurilor și a fișelor de punere în posesie pentru o serie de persoane nominalizate și refacerea anexei 11 care să cuprindă specialiști agricoli care au dreptul la 5.000 mp teren. În anexa persoanelor ce urmează să le fie anulat titlul de proprietate nu figurează consilierul județean Rusu Banu-Corneliu, Mircea Gheorghe (fost șef al unei subcomisii a Comisiei Județene) și Petru D. Dascăl, vice-președintele Consiliului Județean Iași. Cei nominalizați anterior sînt considerați legal puși în posesie, avînd întocmite și fișele respective. Ultima categorie de abuzuri este deținerea simultană a două titluri de proprietate. Un nume sonor al persoanelor din această categorie este Mihai Dincă, primarul comunei Cotnari, care deține două titluri de proprietate: unul în perimetrul SAZPIC Miroslava (0,5 ha și numărul 82588), iar celălalt în perimetrul CAP Miroslava (0,1 ha și numărul 82685).

Dintre măsurile punitive aplicate în aceste situații se numără sancționarea membrilor Comisiei locale Miroslava, conform Codului muncii, și verificarea penală a foștilor primari ai localității, Adrian Lazăr și Jenică Florescu. **(Ovidiu LUNGU)**

SFOS FUNDAȚIA SOROS PENTRU O SOCIETATE DESCHISĂ

anunță un program destinat elevilor de liceu

"YOUTH" PROGRAM

Programul pentru tineret al Fundației Soros are ca scop încurajarea ideilor și inițiativelor în rîndul tinerilor. Programul acordă asistență pentru două tipuri de proiecte:

1. Proiecte inițiate de adulți, dar în care să fie angrenați și de care să beneficieze tinerii (precum centre și cluburi de tineret sau programe internaționale de tineret, în curs de desfășurare în alte țări și pe care doresc să le dezvolte și la noi în țară).
2. Proiecte inițiate de grupuri de elevi, dar care să nu fie sprijinite financiar de școală, comunități publice sau religioase.

Termenul limită pentru depunerea dosarelor este 14 aprilie 1994.
Detalii suplimentare și formulare pot fi obținute de la sediul Fundației Soros din Iași: B-dul Copou 19. Telefon: 032/147804, 146935. Fax: 032/147100.
Relații cu publicul între orele 10^{00}-12^{00} și 15^{00}-17^{00}.
Coordonator de program: Maria Scripa.

Bankcoop va emite o nouă serie de acțiuni

■ profitul obținut în 1993 a fost de peste 8 milioane de dolari

În curînd, Bankcoop S.A., bancă cu capital particular, va lansa pe piață un număr de circa 300.000 de acțiuni, fiecare cu valoarea nominală de 15.000 de lei. Acestea vor fi vîndute agenților economici români și din străinătate, precum și persoanelor fizice din România. Prin noua emisiune de acțiuni, care cuprinde în total 600.000 de bucăți, capitalul social al Bankcoop S.A. va fi majorat cu 9 miliarde lei, ajungînd la aproximativ 12 miliarde lei (peste 7 milioane de dolari americani).

Posesorii acțiunilor vor primi la sfîrșitul anului o cotă parte din valoarea profitului net obținut (dividende). Acțiunile amintite pot fi vîndute de către deținători în orice moment, la prețuri superioare valorii nominale. Un asemenea exemplu a fost oferit de societatea comercială Universal Occident S.R.L., care a oferit spre vînzare un important pachet de acțiuni Bankcoop la un preț de zece ori mai mare decît la valoarea lor nominală, de 2.500 lei bucata. **(Alin TOCAN)**

Comandînd astăzi, primiți GRATUIT o surpriză!

s.c. NEST s.r.l.

LIVRĂM PROMPT LA DOMICILIU

În maximum 48 de ore veți primi ceea ce ați comandat, la adresa solicitată de pe raza municipiului Iași.
Pentru aceasta, sunați la 117596, după următorul program: luni-vineri 9.00-19.00, sîmbătă 9.00-16.00.

TV COLOR GRUNDIG
import Germania
Pal-Secam
diagonala 51 cm teletext
afișaj comenzi pe ecran
70 canale
sleeptimer 90 min.
mufă intrare-ieșire video
telecomandă infraroșu
garanție 1 an

TV COLOR AUDISONIC
import Coreea de Sud
diagonala 51 cm
5 sisteme
afișaj comenzi pe ecran
90 canale
sleeptimer 120 min.
mufă intrare-ieșire video
telecomandă infraroșu
garanție 1 an

agenda electronică CASIO
calculator
indică ora exactă, locală și pe glob
posibilitate programare alarmă
2 agende telefonice: afaceri și privat
posibilitate conversie bancară
funcție secretă pentru protecția datelor
capacitate de memorare 500 nr. de telefon

SPECIAL FIRMA NEST
oferă en - gros pentru
pizzerii - restaurante
✦ Salată de ardei capia import: 2150 lei
✦ Salată asortată de legume import: 2150 lei
✦ Ketchup "PHILICON" import, 340 g: 1245 lei
Prețurile nu includ TVA
DEPOZIT
str. C.A. Rosetti, nr.1 (Podu de Fier), lîngă Agenția Loto-Prono
Program:
luni-vineri 9^{00}-18^{00}
sîmbătă-duminică 10^{00}-13^{00}

* TV GRUNDIG D. 51 TXT - 867.300 lei
* TV AUDISONIC - 548.700 lei
* TV SONY - 1.498.600 lei
* TV GOLDSTAR - 578.200 lei
* TV NEI D. 51, 55, 72 TXT - 584.100-1.190.000 lei
* VIDEO ORION - 423.600 lei
* VIDEO FUNAI - 423.600 lei
* VIDEO GOLDSTAR - 436.600 lei
* VIDEO SONY - 696.790 lei

O gamă variată de produse electronice, papetărie, cosmetice și confecții.

AVATTI
Str. Ștefan cel Mare nr. 11

EN GROS
* ELECTRONICE (casete video, audio, derulatoare video);
* PAPETĂRIE (stilouri, pixuri, set carioca, adeziv Japonia, scotch ambalaj, albume foto, cărți de joc, hîrtie ambalat);
* PASMANTERIE (unghiere, piepteni, periuțe dinți, lanterne, perii praf, ruj, seturi lumînări, set portfard, umbrele, pămătuf ras);
* DIVERSE (tenișI și bascheți China).

Pentru vînzări EN GROS vă așteptăm la sediul firmei din str. TĂTĂRAȘI 62, unde vă putem oferi 40 produse.
Program: zilnic între orele 9-14, 15-19 sau la telefon 174054, 112810.

"România vede în Parteneriatul pentru pace o formulă de consolidare a stabilității în zona balcanică"

■ a declarat Ministrul Apărării la încheierea vizitei comandantului suprem al Forțelor Aliate din Europa, generalul George A. Joulwan

Ieri s-a încheiat vizita în România a generalului George A. Joulwan, comandantul suprem al Forțelor Aliate din Europa și comandant-șef al Comandamentului European al Statelor Unite. La conferința de presă organizată ieri au participat și Gheorghe Tinca, Ministrul Apărării și Ioan Mircea Pașcu, secretar de stat în MApN. Numărul 1 în armata europeană, generalul Joulwan, a făcut următoarea declarație: "Am ales în mod special România, în primul rînd datorită faptului că și-a manifestat prima dorința de a intra în Parteneriatul pentru pace și, de asemenea, pentru poziția importantă pe care o ocupă România în Europa. Am spus că am venit ca să ascult și să învăț, pentru că eu cred că e important ca această relație să fie ca o stradă cu două sensuri. Pot să spun că am învățat multe în această scurtă vizită. În întîlnirile pe care le-am avut cu Președintele, cu primul ministru, cu ministrul Apărării și cu șeful Statului Major General, am observat o temă consecventă; o echipă consecventă care se preocupă de Parteneriatul pentru pace, pentru a se ajunge la pace prin libertate și angajament în continuarea parteneriatului. Scopul vizitei mele aici este de a construi suportul încrederii reciproce, esențial în orice relație. Plec din România cu înțelegerea clară a angajamentului României în respectarea acestui program. Am discutat despre documentul de prezentare și sperăm să primim acest document cît de curînd la NATO, în așa fel încît să putem trece la aplicarea lui în practică".

Ministrul român al Apărării, Gheorghe Tinca, a declarat :"În întîlnirea pe care am avut-o, am afirmat faptul că România vede în Parteneriatul pentru pace o formulă de consolidare a stabilității în zonă, prin aceea că asigură șanse egale de integrare în NATO tuturor statelor. Împreună am apreciat ca un element pozitiv intenția Federației Ruse și a altor state de a semna documentul cadru privind Parteneriatul pentru pace. Acest act politic va fi de natură să adauge noi elemente la stabilitatea europeană.

Referitor la "parteneriatul pentru prosperitate", generalul George A. Joulwan a declarat: "În primul rînd, noi așteptăm documentul de prezentare. Apoi, funcție de dorințele României, vom stabili un program de lucru. Pînă nu vedem acest document de prezentare, nu voi intra în amănunte privitoare la parteneriatul pentru prosperitate". Gheorghe Tinca a prezentat astfel poziția MApN față de această formulă de parteneriat: "Parteneriatul pentru pace se adresează tuturor. Din sentimentul de securitate, decurge efectul asupra prosperității. Este, fără îndoială, un lucru pozitiv că va fi mărită stabilitatea, ceea ce va crea condiții diferite pentru concentrarea eforturilor acestor state asupra problemelor dezvoltării, ale continuării reformelor. Îmi place să cred că un climat de stabilitate va avea un efect pozitiv în ceea ce privește prezența investitorilor străini".

Gheorghe Tinca - Ministrul Apărării Naționale

Premierul Andrei Sangheli dorește încorporarea Moldovei în CSI

■ *Parlamentul țării va reveni asupra deciziei de neratificare a acordului de aderare la CSI*

Premierul Republicii Moldova Andrei Sangheli a declarat Agenției Itar Tass că noul guvern pe care-l conduce are toate șansele să scoată țara din criză. Potrivit agenției Itar Tass Sangheli a afirmat că o colaborare în cadrul Comunității Statelor Independente va contribui la ieșirea din criză a economiei republicii. El a precizat că în curînd Parlamentul țării va reveni la ratificarea acordurilor semnate de președintele țării, Mircea Snegur cu privire la participarea Republicii Moldova în structurile economice ale CSI.

Declarația șefului cabinetului de la Chișinău survine după aprobarea de către Parlamentul ales al Moldovei a echipei guvernamentale conduse de Sangheli. Studiind componența guvernului, personalitățile nominalizate și trecutul lor politic, se desprinde clar o restaurație a pilonilor puterii fostei RSS Moldovenești și, odată cu ea, canalizarea politicii de stat spre o apropiere evidentă de Moscova. De fapt, evoluția politică în mai toate statele CSI se află pe treapta revenirii la conducere a structurii comuniste care succed perioade mai lungi sau mai scurte de eforie naționaliste.

Pentru Rusia lui Boris Elțîn dar și a lui Ruțkoi și Hasbulatov o Moldovă aflată sub influența României echivala cu un pas înapoi pe linia recuceririi zonelor de influență. Tot Moldova, dar independentă este condamnată la naufragiu economic din moment ce resursele energetice au antetul rus pe ele. De aceea Moldova trebuie să aibă o conducere favorabilă Rusiei și CSI, care în ciuda aliurei de Commonwealth, înseamnă Rusia plus ceilalți. Opoziția unionistă s-a văzut redusă la tăcere. Schimburile economice și culturale cu România au depășit faza de euforie fără să atingă în schimb nivelul stabilității. Ba mai mult, în perspectivă se așteaptă ca limba rusă să redevină limbă de stat în Moldova iar motivația ar putea fi, oricît de șocant răspunsul favorabil al autorităților de la Chișinău față de recomandările Conferinței pentru Securitate și Cooperare în Europa. (CSCE).

În context, mai punctăm și semieșecul (previzibil de altfel) al convorbirilor între reprezentanții guvernelor rus și moldovenesc cu privire la statutul Armatei a 14-a, obținîndu-se doar acordarea de asistență socială și pensie de stat ofițerilor acestei armate care vor să se stabilizeze pe teritoriul Republicii Moldova.

Andrei Sangheli vede așadar în CSI farul luminos al economiei pe care o guvernează. În realitate, pentru noii guvernanți punctul de referință de la care se pornește angrenajul economic și politic al Moldovei rămîne, imbatabil Moscova. **(Dragoș ROTARIU)**

TELEX

■ Liga Nordică dorește rezolvarea conflictului cu Berlusconi

Francesco Speroni, liderul grupului parlamentar al Ligii Nordice în Senatul italian, a oferit, miercuri, o soluție conflictului apărut după alegeri între conducerea partidului său și magnatul Silvio Berlusconi, marele învingător al scrutinului de săptămîna trecută. Speroni i-a propus lui Berlusconi să aștepte pînă la toamnă pentru a prelua funcția de prim-ministru, după ce reforma federală propusă de Ligă va fi definitivată. Între timp, conducerea executivului ar urma să fie deținută de o personalitate independentă, de tranziție, care ar avea misiunea să înceapă tranziția către o structură federalistă a Italiei.

■ Forțele de securitate algeriene au ucis 16 islamiști

Forțele de securitate algeriene au ucis miercuri 16 militanți islamici înarmați, ceea ce ridică la 36 numărul extremiștilor uciși în ultimele cinci zile, informează REUTER. De asemenea, 43 de persoane au fost arestate pentru deținere ilegală de arme sau trafic de armament către gherilele musulmane.

■ Ruțkoi îl califică pe Jirinovski drept un "caz patologic"

Într-un interviu publicat miercuri de săptămînalul francez L'Evénement du Jeudi", citat de REUTER, fostul vicepreședinte rus Aleksandr Ruțkoi l-a calificat pe liderul ultranaționalist Vladimir Jirinovski drept "un caz patologic", dar care, în ciuda acestui fapt, ar putea deveni președinte al Rusiei. "Nu am avut niciodată o întîlnire directă cu Jirinovski, dar îl consider un caz special. Ca să vă dați seama nu trebuie decît să-i ascultați declarațiile", a afirmat Ruțkoi. "Probabil că este preocupat de soarta Rusiei, însă nu-l pot privi ca pe un om politic", a mai adăugat el, subliniind că victoria înregistrată de Jirinovski în alegerile din 12 decembrie a.c. a fost rezultatul dezarmării electoratului față de politica președintelui Elțîn.

Deși lucrează în ilegalitate

Romul Vonica blochează din nou lucrările Comisiei anticorupție

Președintele comisiei, dl. senator PDSR Romul Vonica "taie și spînzură " după bunul său plac în cadrul Comisiei anticorupție. Datorită intervenției sale, Raportul nu a putut fi prezentat Birourilor Permanente ale celor două camere, marți 5 aprilie și nici nu sînt șanse ca el să ajungă la destinatari în următoarele zile. "Din data de 30 martie această comisie își desfășoară lucrările în afara hotărîrii Parlamentului, iar pînă marți 5 aprilie am lucrat pe aprobarea verbală a d-lui. Năstase. Ieri seara și astăzi am avut două ședințe furtunoase și pot să afirm că sîntem într-un blocaj total", ne-a declarat joi seara dl. deputat PNȚ-CD Ion Mureșan, membru în comisie.

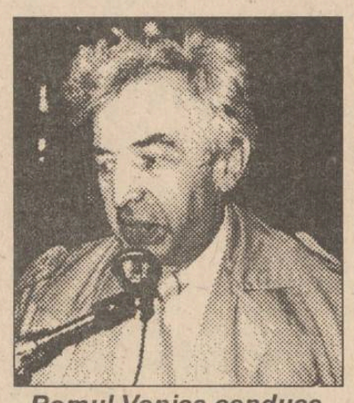

Romul Vonica conduce după bunul plac Comisia anticorupție

Practic, dl. Vonica a scos din Raport anumite pasaje sau cazuri care "deranjează" Puterea, introducînd cu de la sine putere altele. Vă prezentăm două exemple sugestive: cazul vilelor construite ilegal la Amara (județul Ialomița) a dispărut din raport, deoarece erau incriminați liderii PDSR din județ, inclusiv prefectul. Au apărut în schimb documente acuzatoare la adresa primarului general al Capitalei și a primarilor de sectoare. Aceste documente însă nu sînt bazate pe dovezi concrete.

Miercuri, la ora 21, a fost convocat la Comisie dl. Honcescu, șeful Corpului de Control al Primului Ministru, cel care înaintase d-lui. Vonica respectivele documente. După discuții aprinse, d-lor Vonica și Honcescu li s-a demostrat că sesizările Corpului de Control ale Primului Ministru sînt ilegale, doar prefectul Capitalei, fiind competent, prin sesizarea Conteciosului Administrativ să atace activitatea primarilor.

În plus, conform afirmațiilor dl. Ghișe (PAC), dl. Vonica a mai introdus în Raport așa-zise cazuri, bazîndu-se pe simple notițe informative anonime, pe care le-a preluat de la I.G.P. **(Mihaela CRISTEA, Natalia ENESCU)**

Suveranul Pontif condamnă cultura morții

■ principala țintă a atacului o reprezintă avorturile și eutanasia

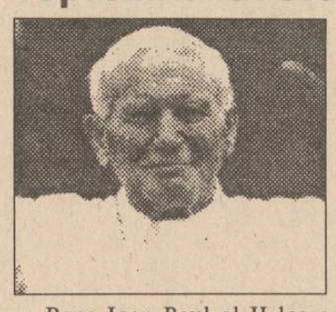

Papa Ioan Paul al II-lea a lansat un atac împotriva avortului, condamnînd ceea ce el a numit "cultura morții". Adresîndu-se unei mulțimi formate din circa 50.000 de persoane aflate în Piața Sf. Petru, Suveranul Pontif a ridicat deseori tonul, pe parcursul discursului său în apărarea drepturilor familiei. "Nu putem accepta moartea sistematică a celor nenăscuți. Fiecare familie trebuie să știe să reziste falselor sirene ale culturii morții", a declarat Papa Ioan Paul, adăugînd că "nu putem continua avînd la baza civilizației moartea", ci "cultura dragostei care întîmpină viața". Discursul de miercuri a fost cel de-al doilea atac de acest gen din ultimele două zile, după o declarație de marți privind avortul și eutanasia, în care Suveranul Pontif insista asupra faptului că parlamentele alese în mod democratic își depășesc atribuțiile stabilind cine are dreptul la viață. Papa Ioan Paul a afirmat că anul 1994, desemnat de ONU ca an al familiei, amenință să aibă exact efectul opus celui propus inițial și a precizat că a adresat scrisori "fiecărui președinte din lume", inclusiv președinților unor organisme cum ar fi conferințele episcopale, sfătuindu-i să reflecteze asupra acestei probleme și să apere drepturile familiei.

PD(FSN) așteaptă ca partidul de guvernămînt "să ia marea decizie"

■ *a declarat vicepreședintele PD, Adrian Severin*

Vicepreședintele PD, Adrian Severin, a ținut să precizeze că delegația pe care a condus-o în discuțiile cu PDSR consideră ultima rundă de negocieri drept decisivă. De această întîlnire depindea foarte mult prognoza pentru perioada următoare. Nu pot să spun acum că este o prognoză pesimistă, dat nici optimistă nu este" - a conchis președintele PD(FSN). Pe parcursul discuțiilor cu partidul de guvernămînt, delegația PD(FSN) a propus constituirea unor grupuri de lucru pluripartide, care să se ocupe de analizarea rapidă a problemelor foarte delicate, precum independența Justiției și sesizările care sugerează că această independență este încălcată, verificarea sesizărilor în legătură cu abuzurile care au loc în și față de administrația locală, politizarea excesivă a agenților economici, acțiunii concrete privind izolarea partidelor extremiste și combaterea unor asemenea manifestări, stabilirea unor priorități legislative absolut necesare continuării procesului de reformă. Liderii PD(FSN) au precizat, de asemenea, că se așteaptă un răspuns clar din partea PDSR în legătură cu un acord de comportare în viața politică, acord care să excludă persecuțiile politice și atacurile la persoană. Adrian Severin a precizat că s-a primit din partea PDSR un proiect de acord privind o posibilă colaborare parlamentară, proiect care, în esență, prevede ca toate legile inițiate de partidul de guvernămînt să fie discutate, în prealabil, cu forțele politice semnatare.

Următoarea rundă de negocieri se va desfășura pe data de 20 aprilie, cînd liderii PD așteaptă ca partidul de guvernămînt "să ia marea decizie". "Vom vedea atunci ce sens mai are să ne întîlnim pe 30 aprilie" - a avertizat dl. Adrian Severin, care a avertizat, totodată, că eșecul acestor negocieri va determina PD(FSN) să continue acțiunea de opoziție "într-un climat infinit înrăutățit".

Adrian Severin încearcă să miroasă "marile decizii" ale PDSR-ului

Întrebat de reporterul agenției de presă MEDIAFAX dacă a sesizat disensiuni în rîndul delegației PDSR care a luat parte la ultima rundă de discuții, dl. Severin a opinat că persoanele respective erau cu adevărat preocupate de găsirea unor soluții. "Există însă o întrebare pe care ne-o punem: În ce măsură cei care doresc o asemenea soluție au și puterea reală, în cadrul partidului, să facă marea opțiune, pentru că în cadrul PDSR se simte că există și grupuri de o altă orientare", a conchis Adrian Severin.

P.U.N.R. va începe campania electorală

Biroul permanent al PUNR a decis în cadrul unei ședințe prelungite, declanșarea campaniei electorale. Aceasta va fi efectuată de mai multe grupuri de lucru, în zonele în care aderența la electorat este mai slabă. Astfel, în perioada următoare, PUNR va organiza manifestări în județele din sudul țării, în Moldova și în Dobrogea. Responsabil de aceste acțiuni a fost desemnat secretarul general al PUNR, Valer Suian. Bucureștiul se va afla, de asemenea, în atenția conducerii PUNR. Astfel, responsabil de organizarea unei filiale puternice a fost desemnat Cornel Brahaș.

Polonia va cere aderarea la Uniunea Europeană

Polonia va deveni astăzi a doua țară fost comunistă care va cere aderarea la Uniunea Europeană a declarat ministrul de Externe, Andrzej Olechowski, citat de REUTER. Într-un discurs ținut joi în fața Seinului, camera inferioară a Parlamentului, Olechowshi a confirmat că va înmîna o cerere oficială în acest sens Greciei care deține președinția UE. Cererea de aderare va fi prezentată la o săptămînă după cea a Ungariei este sprijinită de polonezii de rînd ca și de guvernul de stînga. Olechowski a mai declarat că este de părere că Polonia îndeplinește toate condițiile pentru a deveni membră a UE: instituții democratice stabile, preocupare pentru drepturile civile, o economie de piață și legi corespunzătoare standardelor europene. Conform sondajelor de opinie, 70% dintre polonezi sprijină integrarea în UE.

FRAROM IAȘI S.R.L.

Prin magazinele din B-dul Independenței nr. 11-13, Alexandru cel Bun, bl. N6 și Dacia , bl. SD 2

vă oferă

TELEVIZOARE COLOR, diagonala 52 cm:
GOLDSTAR, model CF-80V
GOLDSTAR, model CK-A90
NEI cu și fără teletext
VESTEL
TELEVIZOARE ALB-NEGRU:
DELTA, diagonala 51 cm
SHOW, diagonala 44 cm
STILE, diagonala 31 cm
VIDEO RECORDER FISCHER
ARAGAZE CU 2 ȘI 3 OCHIURI
RADIOCASETOFOANE AUTO
RADIOCASETOFOANE ȘI COMBINE COMPACT-DISC
APARATURĂ ELECTROCASNICĂ
FRIGIDERE SHAIGE 270L, FRAM 180L, ARTIC 160L
CONGELATOARE 180L
COVOARE UNGHENI ȘI CHIȘINĂU

NOU! **UȘI ANTIEFRACȚIE, ÎN 3 MODELE, PENTRU APARTAMENTELE DUMNEAVOASTRĂ!**

Magazinele noastre sînt deschise zilnic, între orele 10,00-19,00.
Telefon 112122, 112180.

Vă așteptăm!

La porțile Orientului, un ziar în stil occidental

Poziția 1003 în catalogul presei
Abonamentele se pot contracta la orice oficiu poștal din țară

RADIO NORD - EST
72,44 MHz
VINERI, ora 23,00
SCHIMBUL III

Mai credem astăzi în căsătorie?
Sîntem îndeajuns de responsabili ca să spunem "DA"?
Cît de importantă este viața intimă a cuplului pentru reușita căsătoriei?
Are educația un cuvînt de spus în viața conjugală?
Despre crizele din căsătorie și despre multe altele, în emisiunea noastră.

Așteptăm părerile dumneavoastră, începînd cu ora 23,00, la telefonul 142446.

NOAPTEA DE VINERI VĂ APARȚINE!

Realizator: **MIRELA MUNTEANU**

Pentru corespondență: Oficiul poștal nr. 6 C.P. 1340

CAFEAUA DE DIMINEAȚĂ

O evocare plină de tîlc: Universitatea populară de la Ungureni - Botoșani

Aurel LEON

Dl prof. univ. Adrian Neculau mă bucură cu o carte născută din grija pentru educația omului întreg, deci fizic, intelectual, moral, religios, estetic, cu totul altceva decît sistemul nostru de învățămînt mimetic și dirijat. Și printre altele readuce în actualitate așa numita "universitate populară de la Ungureni", un experiment social-pedagogic al profesorului Eugen Neculau. Despre ce a fost vorba, ne spune chiar Adrian Neculau, nepot al lui Eugen:

"A funcționat între cele două războaie o instituție de educație a adulților cu un profil unic în țara noastră: Universitatea Populară de la Ungureni, județul Botoșani. Mișcarea cultural-economică de la Ungureni nu a constituit o acțiune efemeră, mărginindu-se la «răscolirea», «trezirea» satului în cîteva săptămîni de o echipă de cercetători și activiști culturali, cum se obișnuia pe atunci, ci a fost de durată; a funcționat timp de două decenii. Nici nu s-a ales un sat păstrător al «specificului», sub aspectul tradițiilor, ci un sat în care sărăcia, analfabetismul bolile sociale, alcoolismul făceau ravagii. A fost «ales» deci un sat care avea nevoie ca de aer de o asistență calificată pentru scoaterea sa din «întuneric».

Prin «Școala poporului» se înțelegea, în perioada interbelică, orice «activitate extrașcolară» care era destinată «luminării» celor ce nu puteau să-și asigure o instrucție temeinică prin școala de bază. Mai apoi «învățămîntul popular» a început să însemne «întreaga instrucțiune » ce se dădea, prin diferite forme de instrucție și educație, maselor populare.

Cînd, în 1927, s-au pus bazele Căminului Cultural Ungureni, locuitorii acestor așezări resimțeau o nevoie acută de «lumină», de aer nou. Instituția de la Ungureni este prima de acest gen în țara noastră. Profesorul Vasile Pavelcu evocă astfel nașterea ideii de a se întemeia o instituție pentru educația adultului rural la Ungureni: «O zi de noiembrie 1923. O sală din Universitatea ieșeană, în care se ținea o lucrare de seminar: Monografia satului Ungureni. Autorul: Eugen Neculau, student în anul al III-lea la filosofie. Conducătorul seminarului: profesorul de sociologie Petre Andrei. Această dimineață de noiembrie a dus la descoperirea, treptată și anevoioasă, a unui lung trecut a douăsprezece sate.» Astfel s-a născut o operă de educație a adultului rural, prin Căminul cultural (1927) și Universitatea populară (1935) din Ungureni. Studentul devine profesor, doctor în pedagogie și președintele acestei noi instituții.

Ce mobiluri l-au determinat pe

Prof. Eugen Neculau,la Ungureni

inițiatorul acestei acțiuni, ce idei l-au îndemnat să desfășoare o activitate ca aceea de la Ungureni? Într-o broșură publicată în 1936, el își expune profesia de credință, înfățișează condițiile care l-au făcut să se angajeze în această întreprindere: după război, exproprierea și votul universal au făcut din țăran «cetățean», el resimțind acum acut nevoia învățăturii pentru a putea participa la noile «prefaceri sociale», pentru a se bucura de aceste condiții. «Venise vremea ca această pătură rurală - oprimată și nedreptățită de secole - să se bucure de drepturile pe care le meritase de mult. Dar prosperitatea a fost de scurtă durată, datoriile contractate de țărani au făcut ca economia domestică să fie mereu amenințată. Datoriile, lipsa de credite, impozitele au dus la criză economică. Soluția intelectualilor vremii a fost, atunci, «ridicarea satelor» prin «activitate extrașcolară».

Înființat prin ordinul nr. 2069 din 12 martie 1927, Căminul Cultural de la Ungureni a numărat, la început, 110 membri, conduși de un «șef». Președinte era profesorul Eugen Neculau, vicepreședinte - șeful gării, iar membri: un medic, un învățător, doi săteni. Căminul, se anunța în publicația sa, «nu are nici o culoare politică», în timpul campaniilor electorale întrunirile fiind oprite. Ce s-a întreprins, chiar de la început: s-a instalat la școala Sapoveni o scenă permanentă pentru teatrul școlar și sătesc, un aparat cinematografic, proprietatea căminului, achiziționat prin «donațiunile» unor intelectuali și instituții, s-a organizat «o echipă de sport», s-au pus bazele unui muzeu. În fiecare duminică s-au ținut întruniri și șezători, programul fiecărei întîlniri fiind următorul: apelul membrilor, o lecție publică (istorie, geografie, instrucție civică), știri din țară și străinătate, discuții asupra nevoilor locale și a măsurilor ce trebuie luate. Iar în final, «împărțirea de cărți în mod gratuit», cărți dăruite căminului de diferiți intelectuali ca preotul D. Furtună, care edita revista de folclor «Tudor Pamfile» la Dorohoi, Apostol Culea, colaborator al lui D. Gusti, sau de diferite ministere și instituții. Chiar din primul an, biblioteca număra 568 volume, cele mai multe broșuri de popularizare a cunoștințelor folositoare din domeniul agriculturii, sănătății etc. Se încurajau însă și lecturile din lucrări de beletristică, la șezători s-au făcut lecturi din Popa Tanda de Ioan Slavici și Amintiri din copilărie de Ion Creangă. S-a urmărit, de la început, aspectul economic, înființîndu-se o Casă de economii pe lîngă cămin. În bugetul pe 1927 s-au prevăzut premii pentru izbînzi personale ale membrilor, în efortul lor de autoeducare. Organizatorii își arată primele izbînzi, dar și primele piedici: «atacurile răutăcioase ale neprietenilor, care prin minciună, critică negativă, intrigă, ba chiar prin șicane și amenințări caută să ne deruteze și să ne facă să ne abatem de la scopul propus». Unii dintre acești opozanți se găsesc chiar în sat, ei s-au recrutat dintre cei «ce sînt din nefericire puși în fruntea sătenilor». Avem, anunță chiar de la început organizatorii, «de luptat cu doi dușmani puternici: ignoranța mulțimii sătești și perseverența celor ce doresc să dăinuiască această ignoranță». Cu toată această opoziție malefică, în numărul 2 al Buletinului, pe lunile iulie-decembrie 1927, se anunță O veste mai bună, faptul că «deși a întîmpinat atîtea piedici, Căminul nostru a cîștigat întreg satul»: sala de spectacole a devenit insuficientă, sătenii "au căpătat încrederea în noi". Și totul prin «răbdare» și stăruință», care sînt singurele arme ale «celor ce vor să se angajeze în lupta pentru ridicarea culturală a poporului».

În cîteva luni, realizările sînt remarcabile: biblioteca are acum 901 lucrări de literatură, medicină, agricultură, filosofie, istorie, geografie, iar sătenilor li s-au împărțit peste 400 lucrări de popularizare. Căminul primește regulat un număr de 16 publicații, între care:«Făt-Frumos», «Albina», «Neamul românesc», «Lumina satelor», «Cultura poporului» și altele. Profesorul de psihologie de la Universitatea din Iași și academicianul de mai tîrziu Vasile Pavelcu observa, cu subtilitate: «Căminul cultural de la Ungureni a făcut ca satul să creadă în puterea științei, iar știința să vorbească limba satului». Experimentul de la Ungureni a avut un glas unic, a fost poate singura instituție de acest gen la sate care a rezistat nu un sezon sau două, ci două decenii. Programul său, stabilit pe baza unei aprofundate cunoașteri a realității, a venit în întîmpinarea cerințelor sătenilor și de aceea a fost susținut de aceștia.

Peste ani, profesorul Eugen Neculau se adresa astfel noilor directori de cămine: «Arta cea mare a directorului de cămin constă în a ști și a izbuti să obțină angajarea voluntară și entuziastă atît a populației din sate, cît și a intelectualilor din comună, în acțiunea pe care o conduc... Căminul cultural are menirea să atragă în sfera sa de influență întreaga populație a comunei, pentru că orice adult - fără deosebire de sex, vîrstă, profesie - are dreptul la asistență educativă». Acest comportament participativ cerut noilor directori a fost profesiunea de credință a vechiului animator cultural."

Anul acesta se împlinesc 20 de ani de la plecarea bravului profesor Eugen D. Neculau. Și cîtă nevoie am avea astăzi de unul ca el! ■

PUNCTE DE VEDERE

Ce reprezintă alegerile anticipate?

■ o diversiune a puterii sau o victorie a opoziției?

Adrian GROM

Leitmotivul conferințelor de presă, al declarațiilor de tot felul îl constituie eventualitatea unor alegeri anticipate. Lideri ai diverselor partide, mai mari sau mai mici, se opun sau, dimpotrivă, cer vehement ca ele să aibă loc cît mai repede, conform rezultatelor pe care pot sconta în cursa electorală. Un factor care a contribuit la cristalizarea opțiunilor a fost și publicarea rezultatelor celor două sondaje de opinie, sondaje care au arătat declinul PDSR și al aliaților săi, precum și o creștere a simpatiei pentru CDR și PD.

Interpretarea rezultatelor trebuie făcută cu grijă, în ciuda asigurărilor privind o marjă mică de eroare. Acum nu este ziua votului iar minimul de campanie electorală va face ca procentul să se modifice. Cei care au pierdut voturi sînt guvernanții și este greu de presupus că ar dori un scrutin care să confirme aceste pierderi. Din acest motiv, deși au atins problema aceasta, au preferat prin președintele executiv al PDSR, Adrian Năstase, să vorbească despre alegeri locale anticipate. Miza acestor alegeri? Una dublă: mulți primari ai Convenției și ai PD își vor pierde locul și împotriva lor PDSR ar putea porni o vastă campanie de acuzare de corupție, campanie organizată ca și cea împotriva guvernului Roman, cu efecte locale și naționale.

Erodarea capitalului electoral al PDSR se datorează deteriorării accentuate a nivelului de trai. Căderea PUNR se datorează atît scandalului "Caritas", cît și preluării mesajului extremist-naționalist de către PRM. Este lesne de văzut că, în aceste condiții, nici un fel de alegeri nu ar avantaja PUNR. Aceste alegeri, precum și cazul "Caritas" constituie unicele metode de șantaj politic al PDSR, în special după eșecul negocierilor pentru introducerea unor miniștri PUNR în guvern. PSM se menține la cote constante iar PRM a crescut din fericire nu atît de exploziv.

Opoziția a înregistrat o creștere electorală semnificativă la 30% CDR. Se pune o singură întrebare: au convins ei electoratul de justețea programelor pe care le propun sau alegătorii, dezamăgiți de coaliția guvernamentală, au optat pentru CDR, în lipsa altei alternative. Dacă această variantă este adevărată, atunci dezamăgirea s-ar putea manifesta și printr-un absenteism crescut la un eventual vot, ceea ce ar avantaja PDSR.

În concluzie, se poate spune că varianta alegerilor anticipate s-ar putea dovedi nefastă pentru putere și deci partidul de guvernămînt va încerca să evite această alternativă. Însă fluturarea acestei posibilități în fața liderilor opoziției poate face ca aceștia să renunțe la pressing-ul parlamentar împotriva guvernului Văcăroiu spunînd: "Oricum vor fi alegeri". În plus, pot fi stimulate ambițiile unor lideri, care ar putea fracționa CDR după modelul Câmpeanu, sau chiar se pot alia cu PDSR devenind aliați mult mai prețioși decît PUNR, PRM sau PSM. Tactica prezentării alegerilor anticipate ca fiind iminentă anul acesta poate fi o nouă mostră de abilitate politică a puterii, guvernanții neintenționînd de fapt să-și riște poziția în Parlament. ■

CU TAXĂ INVERSĂ

Neantul cu liră

■ pe marginea unui text publicat în MONITORUL de către domnul Mihai Ursachi

Valeriu GHERGHEL

Sub un titlu bombastic cît o piramidă, d. Mihai Ursachi (fost doctor în litere și filosofie în San Diego) înșiră nemilos cîteva "cogiteme" în problemul (insolubil, altfel) al poeziei. Abisalul text s-a tipărit în numărul de marți (5 aprilie crt.) al bravului cotidian **Monitorul.** Încuietoarea întrebare la care caută să dea răspuns sună precum urmează: cine (și cu ce) face poezia? Începutul "baladei" e tranșant ca o ghilotină: în nici un caz sentimentele. Și nici rațiunea! Dar nici "subconștientul" și cu atît mai puțin cuvintele sau ideile. După atîtea tăgăduiri, te întrebi dacă autorele mai are rost să continue căutarea. Meditația se putea încheia foarte bine aici. Cu un "ignoramus, ignorabimus" (expresie în **latina vaticană**, pe care d. Ursachi o folosește în confidențele pe care le face Sfîntul Părinte, bunul său amic după propria-i mărturisire, expresie însemnînd "nu știm, nu vom ști"). Din păcate, "baladistul navigator" perseverează și compune, infatigabil, o analogie. Așa cum poezia nu este făcută din idei ori vocabule, la fel nici casele nu se construiesc din cărămizi ori idei. Mai profund nici că se putea. Casele se construiesc, probabil, după un "plan" (ceea ce, va să zică, nu încape vorbă, cu totul altceva decît o idee) și, mai nou, din prefabricate. Analogia poetului este mai șchioapă chiar decît Byron... În plus, ceva adînc detot guvernează atît ridicarea unei case, cît și ivirea unei poezii. Cine? Nemic altceva decît Neantul Însuși (cu majuscule, negreșit). De unde? Este la mintea cocoșului: "din groaznica-i substanță". De ce? Mai simplu nici că-i posibil. Pentru că nutrește o "întunecată dorință de a fi altceva". Recunosc cu smerenie că acest personaj, pre numele său Neantul, nu-mi inspiră nici mie încredere. E un "nu este" care, cît de ciudat?, are dorințe și încă irezistibile (una dintre ele fiind numai aceea de a comite poezii). Dar nu oricum, ci "în sine" și "pentru sine". Dacă lucrurile stau astfel, nu-mi dau prea bine seama cum ajung mesajele Domnului Nimeni pînă la noi. Filosofia ne învață (la capitolul "azbuche") că tot ceea ce-i "în sine" și "pentru sine" nu poate fi **pentru altcineva**. Și atunci șed iarăși și mă întreb: cum ajung și la mine (biet ins ce mă cutremur doar cînd gîndesc la acest Nimic atît de vorbăreț) "alexandrinii" săi. Căci logic nu e nici o cale. Cît privește chestia cu ideea și casa, am vaga impresie că trebușoara stă oarecum altfel. Fără o idee nu crez să poată fi zidită nici o casă. Nici fără cărămizi. Deși Constantin Noica se mulțumea doar cu ideile...

Mi se va reproșa, pesemne, faptul că analizez cu "uneltele" logicii (elementare) un text cu veleități mai degrabă poetice. Însă **Balada** d-lui Ursachi e atît de iremediabil prozaică, încît nu mi-am putut reprima ispita (diabolică, e drept) de a-i aduce oarece corijări. Spre binele și prosperitatea nației, firește. ■

P.S. Textul cu pricina (**Navigatorul, sau Balada literaturii**) nu este nicidecum o scrisorică "uitată în sertar", ci a mai fost publicat de vreo cîteva ori, prima dată acum 16 ani, în revista "Luceafărul". Însă d. Mihai Ursachi și-a făcut un mănos obicei din a ne prezenta drept noi și imaculate antice "producte" comise (**Eheu, fugaces...**) în tinerețele sale.

O polemică religioasă

Cine mai compromite azi dreapta credință?

■ despre tipul patologic și tipul primitiv pseudo-mistic

Valeriu NEȘTIAN

Obișnuind, duminica, să trec și pe la Biserica Catolică, o dată am fost "prelucrat" de un binecredincios ortodox, ce manifesta simptome sigure de bigotism: "Cum îți îngădui să treci pragul unui locaș de altă credință?" ("Zău?" mi-am spus, "e vorba cu adevărat de un păcat calificat?") Alte dăți - ghinionul meu, să-l reîntîlnesc des pe stradă - m-a admonestat că de ce nu postesc lunea și consum ulei vinerea, cum se face că nu frecventez utreniile de la Mitropolie sau că... nu-mi dau seama de "primejdia" autorilor "eretici"? (aveam în mînă o carte de Nietzsche). Scos din pepeni, într-un rînd i-am "servit"-o și eu, exagerînd, evident, oleacă: "Ce s-ar face neamul și țara numai cu «sfinți» și «nebuni pentru Hristos» ca d-ta? Fanatici și mărginiți într-o «frățietate» **pasivă**; pierdută doar în îngenuncheri fără risc și în rugăciuni golite de prinosul faptelor. N-ar semăna cu o sinucidere? Și, parcă, sinuciderea e păcat strigător la cer, nu împlinirea unor acțiuni raționale pentru susținerea vieții!"

De-atunci nu mai am treabă cu el: mă evită sistematic.

După 1989, indivizi ca cel creionat mai sus regăsești în multe locuri și destul de curent. Nu numai la unele biserici și mănăstiri, pe stradă, prin piețe, în școli și în spitale; dar și la serviciu, la cozi, în localuri publice, în mijloacele de transport în comun, printre basarabeni. Să te ferească Dumnezeu să nimerești în compartimentul de tren la o călătorie lungă, cu un asemenea exaltat religios: îți face capul doage! Ei sînt o **potențială primejdie nu numai pentru semeni**, cărora le violentează păreri/idei/sensibilitatea, le disprețuiesc (urăsc) personalitatea și le biciuie sentimentele creștine. Dar **chiar pentru Biserică**, fiindcă, în principal, **compromit însăși noțiunea de experiență (trăire) spirituală** (prin falsul lor misticism profesat), pe care o convertesc într-o practică irațională, contrafăcută, antisocială, obscurantistă. Nu rareori vecină cu dezechilibrul sufletesc și mintal. (De ce oare nu-și propăvăduiesc "crezul" și printre neoprotestanți!?)

De unde pînă mai ieri mișunau înverșunați (agresivi) atei, în prezent se vădește tendința proliferării, pe alocuri, a unor habotnici neinstruiți.

De altminteri, pe lîngă **tipul patologic** (a cărui vocație pseudomistică apare datorită unor deranjamente psihice personale), face victime și furori **tipul primitiv**. El e sănătos și de bună credință, dar **incapabil să descopere relația reală între efecte și cauze**. Un atare om nu știe decît un singur drum: al lui. Nu admite decît o metodă unică: a lui. (Egoismul îi este predominant). Nu vede decît o față a lucrurilor și orice invitație la echilibru o socotește "păcat" și o condamnă fără drept de apel. Pentru dînsul, omul nu este o **realitate psiho-fizică**, nu e angajat, alături de semeni și în **lumea aceasta**, nu doar pentru cea de dincolo. El are o idee, **o idee fixă**. Și, în numele ei, cu ochii închiși, s-ar arunca și în prăpastie. Ar fi în stare să moară de foame, așteptînd să-l hrănească îngerii. Bineînțeles, pînă îl scurmă stomacul...

În esență, el **crede că mîntuirea nu se cîștigă decît în felul lui**. Și **aici e punctul lui slab**. Aici trebuie surprins și readus pe pămînt. Adică frînate, cu tact, însă fără menajamente, toate **abuzurile** sale - prin **paza minții și a inimii** - și mobilizată **dreapta socoteală**. Măcar că e un posedat al orgoliului. Mereu în conflict cu bunul simț în general, **nevrednic de sinteză și rob la literă;** rob al formelor moarte, al tipicului ca tipic și nimic mai mult (altfel rostit, neputîndu-se ridica la înțelesurile spirituale ale învățăturii și faptelor credinței creștine).

"Minunîști" contagioși, întruna agitați și infailibili (dar sfinții zic "cine vrea să se mîntuiască, cu întrebarea să se călătorească"), zeloșii lasă **totul** pe seama divinității, deși proverbul spune că "Dumnezeu îți dă, dar nu-ți pune în traistă". Ce s-ar întîmpla, bunăoară, dacă am lăsa totul "la judecata lui Dumnezeu"? Cine ar mai putea împiedica haosul din societate? Și care ar mai fi, atunci, rostul Bisericii, al statului, al rînduielilor pămîntești? Ar mai fi condiții favorabile izbăvirii noastre, vizavi de violența, crima organizată, bolile, mișeliile etc. etc. care bîntuie lumea actuală?

Nu trebuie să se aștepte maturizarea cazurilor acestea (multe-puține) de extremism religios. Maturizarea poate angrena consecințe negative grave, pentru tineri și adulți, greu de înlăturat. ■

Din scrisorile, telefoanele și audiențele zilei

■ Cînd pentru o înțelegere nu închei un act autentic

Familia Constantin și Angelica Iftode (au doi copii, de 7 și 13 ani) lucrează - primul la RAJAC, iar doamna la Spitalul de Neurochirurgie. În ultimii 3 ani și-au mutat domiciliul la Aglaia Pangel în imobilul din strada Tătărași nr. 59. Li s-a pus la dispoziție o cameră și un hol, cu condiția să îngrijească bătrîna, pînă la moarte. Apoi să rămînă în casă. N-au încheiat nici un act autentic în acest sens. Înțelegerea a fost verbală. Ei au îngrijit-o pe Aglaia Pangel și nimeni nu le-a luat nici o chirie. În iunie 1993, la vîrsta de 93 de ani, bătrîna a murit. După deces, Aurelia Lavric, fiica bătrînei, a pretins chirie și familia Iftode i-a achitat cîte 5.000 lei lunar, în afara datoriilor curente ale casei, tot fără înscrisuri. Între timp, camera bătrînei a fost ocupată de ginerele fiicei care a deschis un atelier de reparații radio-tv. Iar acum, moștenitorii pretind eliberarea spațiului în întregime. Ceea ce nu reușesc cu vorba ori cu legea, suplinesc cu forța. Constantin Iftode este internat la spital pentru o lovitură primită.

■ De la Lunca Cetățuii, întrebări pentru directorul RATC

Dl. Victor Roman din Lunca Cetățuii, comuna Ciurea, în numele consătenilor săi semnează o scrisoare referitoare la asigurarea transportului de către RATC Iași. "Orașul Iași are cîteva cartiere satelit - Dancu, Tomești, Valea Lupului și Lunca Cetățuii. Prețul unei călătorii cu mijloacele de transport în comun în aceste cartiere este ca în municipiul Iași de 150 lei călătoria, excepție făcînd-o Lunca Cetățuii, unde, o călătorie costă 180 lei. Acest cartier satelit este și cel mai apropiat de orașul Iași - circa 2,5 km. Mai mult decît atît, de la "cîrmuirea" RATC Iași s-a emis o decizie care face ca autobuzul 24 barat care circula pe ruta CUG-Lunca Cetățuii să fie suspendat cu data de 1 aprilie și repus pe ruta CUG - satul Dumbrava cu frecvența de o cursă la oră, indiferent că este oră de vîrf sau nu. De la Dumbrava, autobuzul sosește cu 2-3 oameni, iar de la Lunca Cetățuii se încarcă cu sute de călători. Dimineața, programul la CUG începe la ora 6,00, iar dacă vii la lucru cu primul autobuz care trece pe la Lunca Cetățuii la ora 5,00, așteptî la poarta CUG 50 de minute pînă începe programul; dacă vii cu cel de la ora 6,00, este prea tîrziu să ajungi la locul de muncă.

■ Oficiul Stării Civile ne poate ajuta

Dl. Iacob Saveliu - cel care și-a pierdut la Iași borseta cu pașapoarte străine, toate pe numele său, este născut în Iași, la data de 9 noiembrie 1926. Așa scrie în actele sale pierdute. Personalul de la Oficiul Stării Civile din Iași, consultînd arhiva, ne poate furniza și alte amănunte cu privire la identitatea păgubașului. Sau le poate infirma. Le așteptăm.

■ Nepoata lui Lucrețiu Pătrășcanu ne-a vizitat la redacție

D-na Valeria Barnovschi - Aleea Mușatini nr. 6, bl. M9, sc.A, et.3, ap. 13, ne-a vizitat la redacție. S-a recomandat nepoată a cunoscutului demnitar comunist Lucrețiu Pătrășcanu, decedat în temnițele administrate de comuniști. Lucrează la un cămin de copii din Iași, i se refuză examenul de grad și din cauza datoriilor pe care le are și a veniturilor modeste (ea are circa 60.000 lei lunar, iar mama ei aproximativ 30.000 lei), nu reușește să se descurce. Fiul său, în vîrstă de 14 ani, n-a fost niciodată într-o tabără școlară. Solicită de la sponsori ori persoane fizice binefacerea lor.

■ Important este autorul informației ori poluarea?

Dl. Valeriu Dăscălescu, Piața Voievozilor nr.1, bl. A8, ap.15, s-a prezentat la redacție și ne-a solicitat să-i spunem cine este autorul informației că vecinul său Gh. Ciobeică este crescător de păsări, pentru că este bănuit el ori fiica sa, salariată la Regionala CFR Iași. Din discuție a rezultat că, într-adevăr, Gh. Ciobeică se ocupă cu creșterea păsărilor de curte, dar despre asta au scris alții care, ca și dl. Dăscălescu, cunosc și suportă ceea ce niște organe sanitare active ar interzice să se întîmple în zonele deosebit de populate ale orașului.
(Ion N. OPREA)

Ieșiți din cotidian alegînd rafinamentul și plăcerea de a fi mai feminine

Orice client care va cumpăra produse de cel puțin **25.000 lei** *va primi un nr. de ordine care îi va permite să participe la tombola*
"PANTOFUL CU NOROC",
organizată cu ocazia Paștelui.
Cîștigătorul va primi o pereche de pantofi, după mărimea și gustul său!
Str. Vasile Alecsandri nr.8. Telefon 115870
Program 10-18.

MOLDOMOBILA
Str. Bucium nr. 34
organizează concurs
Pentru ocuparea unui post de **economist** (bărbat)
pentru activitatea de comerț exterior
Condiții:
- **absolvent al A.S.E.**
de preferință Facultatea de Comerț exterior;
- **cunoașterea unei limbi străine** (engleză);
- **vechime în activitate de minim 5 ani.**
- **vîrsta maximă 35 ani.**

Cererile se depun la sediul unității
pînă la data de 15.04.1994.
Relații suplimentare la biroul S.P.I., telefon 134620/121.

MINOLTA
Sîntem o companie de mare succes pe piața mondială, ce activăm în domeniul echipamentelor electronice de birou - copiatoare, aparate fax și imprimante laser. În scopul extinderii activităților de vînzare pe piața românească, **dorim să angajăm în Iași**
AGENT COMERCIAL PENTRU VÎNZAREA DE COPIATOARE
Sarcina dumneavoastră va consta în a găsi noi clienți, a vinde produsele firmei și a acorda suport și consultanță clienților existenți. Activitatea se va desfășura în teren, implicînd vizite zilnice la clienți, în Iași și în împrejurimi. Așteptăm de la dumneavoastră o muncă intensă, înalt grad de flexibilitate, rezultate pozitive, precum și loialitate și atașament față de firmă. Cunoștințe de limba germană sau engleză reprezintă un avantaj.
Oferim un salariu avantajos, funcție de activitatea depusă, posibilitatea utilizării și în interes personal a unui autoturism de serviciu după o integrare cu succes în muncă, precum și securitatea socială implicată de un concern internațional.
Vă rugăm să trimiteți curriculum vitae în limba germană sau engleză și română - cu mențiunea "VK" -, împreună cu o fotografie, la adresa:
MINOLTA ROMANIA S.R.L. - Filiala Iași.
În atenția d-lui Viorel Cocea.
Șos. Națională nr. 57, Podu Roș, bl. A1, et. 1, ap. 1.

VOLEI FEMININ - PENICILINA ÎN SUPERLIGĂ!

Cronica unei promovări anunțate

■ Universitatea Cluj - Penicilina Iași 2-3 (-13, 7, -9, 7, -11)

■ Scurtă istorie...

■ **Setul I, 22 minute:** Dispută dramatică cu răsturnări spectaculoase de scor (4-1, 4-5, 8-5, 8-10, 10-13). Ieșencele s-au impus datorită eficienței blocajului Vahniuk - Kovalciuk ("blocul sovietic"-ziceau mucaliții din tribună!) și a mingilor plasate excelent în terenul advers de către aproape toate jucătoarele.

■ **Setul al II-lea, 20 minute:** Început ezitant de ambele părți, cu multe greșeli de serviciu și preluare. Cele care se desprind sînt însă clujencele, care realizează o serie de 9 puncte consecutive (5-6, 14-6!!).

■ **Setul al III-lea, 23 minute:** cu Sorina Marian (cea mai bună jucătoare a meciului) și Mihaela Formagiu, irezistibile în atac și cu Amalia Popa (excelentă în defensivă), Penicilina anunță un set fulger (12-3 după aproximativ 10 minute). Din acel moment, sala, apatică pînă atunci, ia foc datorită sosirii unei foarte gălăgioase galerii de la stadionul de fotbal. Clujencele renasc (6-12), dar Kati Kovalciuk reușește două servicii "as", se ajunge la 9-14 dar situația nu mai poate fi răsturnată.

■ **Setul al IV-lea, 16 minute:** purtată de publicul incendiar, U cîștigă la pas și soarta meciului se îndreaptă spre o victorie clujeană, datorită avantajului moral al celui ce vine din urmă și încurajărilor frenetice din tribune.

■ **Setul al V-lea, tie-break, 11 minute:** numai că fetele

Jucătoarele Penicilinei au cîștigat clar lupta la fileu

Penicilinei au dovedit că au nervii mai tari; conduc cu 4-1, 5-2, 7-4, clujencele remontează din nou (pentru a cîta oară?): 8-8, 9-9, 10-10, 11-10, 11-11, moment în care Katy Kovalciuk intră la serviciu. Din nou doi "ași" și 11-13. Ultimele două mingi sînt rezolvate strălucit de blocajul ieșean: 11-15! Sorina și Katy se prăbușesc copleșite de efort, celelalte fete exultă la centrul terenului. Publicul aplaudă în egală măsură, cele două echipe, deoarece a fost un spectacol voleibalistic absolut magnific.

■ Distribuțiile:

U. Cluj - Fidelia Crișan, Mihaela Sasu, Otilia Franciuc, LUMINIȚA Pintea, LOREDANA DRAGOSTE, Daniela Militaru apoi Camelia Florescu, Oana Mărginean.

Penicilina: AMALIA POPA, TATIANA POPA, SORINA MARIAN, TATIANA VAHNIUK, EKATERINA KOVALCIUK, MIHAELA FORMAGIU apoi CEZARA RUXĂNDROIU.

■ Ce spun regizorii?

■ **Prof. Nicu Roibescu (Penicilina):** "Bine că s-a terminat! Vă dați seama ce-ar fi însemnat un nou meci sîmbătă, cu numai o zi de refacere și antrenament (n.r. fetele au sosit aseară tîrziu cu acceleratul!). De aceea am căutat să încheiem conturile încă de la Cluj și iată că am reușit!"

■ **Prof. Ioan Bînda (U. Cluj):** "Ce să spun? Îmi pare rău că am pierdut, dar pot oare să fiu supărat pe nea Nicu (n.r. Roibescu) că are o echipă mai bună? Oricum, la Iași n-aș fi avut nici o șansă!"

■ Oare??

■ Înainte de meci se zvonea prin anturajul clujean că Sever Mureșan (patronul firmei INVEST, sponsorul principal al echipei) ar fi spus că dacă U. nu promovează o înscrie în ... campionatul Ungariei! Oare ce-ar zice Funar-baci? ■ Și totuși, mai sînt șanse ca superliga de volei să cuprindă 12 echipe, dar hotărîrea se va lua în ședința Biroului Federal din 22 aprilie. Ideea măririi numărului de echipe este susținută oarecum surprinzător și de dl. Nicu Roibescu: "Cu 12 echipe, sforile se trag mai greu" susține tehnicianul ieșean. Se caută un lobby la Federație! ■ Mărturisesc că am fost șocat de unul din șlagărele galeriei clujene: "Moldova, Iliescu, România!" Pesemne nu știu vajnicii suporteri că Iașul are un primar CDR. Pe cînd Clujul....

■ The Show Must Go On...

Spectacolul continuă, pentru că Penicilina mai are de susținut în cadrul finalei Turneului Play-Off o dublă (sau triplă) partidă cu Dinamo București. Nu vor fi meciuri de amorul artei, pentru că fetele noastre vor să arate tuturor cine a fost cea mai bună echipă a Diviziei A. Iar rivalitățile cu Dinamo sînt prea vechi și prea mari... Datele de desfășurare: 16 aprilie (Iași), 20 aprilie (București) și (eventual) 23 aprilie (Iași). **(Grupaj realizat de G.I. NICOLAE)**

PRONOSPORT

Concursul din 10 aprilie 1994

1. Ascoli - Pescara 1,x. Ascoli locul 7, 31 p; Pescara locul 17, 24 p. În tur: 0-1. La pozițiile 1, 2, 5, 8 din grila Pronosport apar partide din serie B, deoarece meciurile Inter - Lecce, Cagliari - Reggiana, Parma - Roma și Torino - Milan se joacă în devans, la cererea echipelor angrenate în Cupele Europene.

2. Cosenza - Acireale 1,x. Cosenza locul 13, 28p; Acireale locul 19, 23p. În tur: 0-0. Cosenza mai are unele șanse de a se salva, e drept minime, dar va încerca să le valorifice.

3. Lazio - Atalanta 1. Lazio locul 5, 38p; Atalanta locul 17, 18p. În tur: 1-1. Atalanta e deja retrogradată și probabil nu va pune bețe în roate elevilor lui Zoff, care au nevoie de aceste puncte pentru a-și menține "poziția UEFA".

4. Napoli - Juventus x. Napoli locul 7, 30p; Juventus locul 2, 41p. În tur: 0-1. Gazdele vor avea 3 absențe de marcă: Francini, Bresciani (accidentați) și Bia (suspendat). Juventus vine cu "armata" completă.

5. Fiorentina - Modena 1. Fiorentina locul 1, 40p; Modena locul 18, 24p. În tur: 1-0. Fiorentina, chiar dacă nu mai are pentru ce lupta, nu-și poate permite să împartă punctele frățește cu oropsita Modena. Ar fi un gest de mărinimie prea bătător la ochi.

6. Piacenza - Cremonese 1,x. Piacenza locul 13, 27p; Cremonese locul 10, 28p. În tur: 0-4. Ambele echipe știu că n-au scăpat încă de spectrul retrogradării, așa că se vor bate pe viață și pe moarte. Avantajul terenului propriu ar putea fi hotărîtor.

7. Sampdoria - Genova x. Sampdoria locul 3, 40p; Genoa locul 12, 28p. În tur: 1-1. Genoa, chiar fără D. Petrescu (suspendat) poate obține un punct de la concitadina sa, echipă lipsită de griji.

8. Venezia - Palermo 1. Venezia locul 8, 31p, Palermo locul 11, 28p. În tur: 0-0. Venezia vine după 4 partide consecutive fără înfrîngere (printre care și un 3-2 la Ancona!) așa că vîntul bate puternic în pînzele sale.

9. Udinese - Foggia 1,x. Udinese locul 16, 24p; Foggia locul 8, 29p; În tur: 2-2. Foggiei îi vor lipsi 3 titulari la această partidă: Kolivanov, Nicoli (s) și Mancini (a). Avantaj Udinese.

10. F. Andria - Ancona 1. F. Andria locul 9, 30p; Ancona locul 6, 31p. În tur: 0-0. Probabil că după epuizanta partidă din finala Cupei Italiei, Ancona va reduce turația motoarelor, dîndu-le posibilitatea celor de la Andria să-și treacă o nouă victorie în cont.

11. Padova - Lucchese x. Padova locul 3, 35p; Lucchese locul 10, 28p. În tur: 2-2. În urma incidentelor provocate de suporteri în meciul cu Vicenza, echipei padovane i-a fost suspendat terenul pentru o etapă, astfel încît această partidă se va disputa pe teren neutru.

12. Pisa - Vicenza 1,x,2. Pisa locul 15, 25p, Vicenza locul 14, 26p. În tur: 2-2. Un meci deosebit de echilibrat între două echipe vecine de clasament, ambele aflate în cursa pentru evitarea retrogradării. Orice rezultat e posibil.

13. Verona - Monza 1. Verona locul 11, 28p; Monza locul 20, 17p. În tur: 1-0. După victoria înregistrată în tur chiar pe terenul Monzei, este imposibil ca Verona să piardă vreun punct în fața lanternei roșii. **(Ion C. TEODOR)**

Oare ce mai fac canotorii ieșeni?

■ Se caută, în continuare, un ergometru!

Iașul a format întotdeauna canotori de valoare, fiind o adevărată pepinieră pentru loturile naționale. Faima orașului nostru nu se dezminte nici în prezent, tineri canotori ai Clubului Sportiv Municipal din Iași cochetînd cu înalta societate a sportului cu vîsle și rame. Cel mai titrat campion, component al lotului național de juniori (grupa avansați) este Iulian Conțu care are mari șanse să participe la Campionatul Mondial. "Familia" naționalei este completată de sora sa Camelia Conțu, deținătoarea en-titre a titlului național la simplu și 4 vîsle. Și grupa începători CSM Iași are o reprezentantă, canotoarea Daniela Pascariu. Valoarea acestor mici "ași ai apelor" poate fi confirmată în perioadei 15-16 aprilie la Năvodari, unde vor avea loc campionatele naționale de fond. O săptămîna mai tîrziu, tot la Năvodari se vor disputa aceleași campionate, dar la individual. "Mult ușurată ar fi pregătirea canotorilor dacă la club am avea un ergometru (n.r. aparat de vîslit pe uscat)" - ne spune dl. Constantin Cătescu care împreună cu Valeria Cătescu (soția sa) și Ioan Lazariuc sînt antrenorii canotorilor ieșeni. Din păcate, deși există promisiuni, CSM nu a reușit să facă rost de cele două milioane de lei necesare achiziționării unui asemenea aparat, indispensabil în pregătirea de iarnă. **(L. CĂNĂNĂU)**

Week-end-ul microbistului

Program competițional 9-10 aprilie

■ **Culturism** Sîmbătă, 9 aprilie 1994, în Clubul CFR (Rîpa Galbenă), la ora 13,00: Campionatul național de seniori și juniori - zona Moldova.

■ **Judo** Duminică, 10 aprilie 1994, în Sala Polivalentă, orele 10,00-13,00 și 15,00-20,00: Campionatul național universitar - faza finală.

■ **Baschet** Sîmbătă, 9 aprilie 1994, în Sala Polivalentă, la ora 12,30: Politehnica CSȘ Unirea Iași - CSU Galați (divizia B - masculin).

■ **Fotbal** Sîmbătă, 9 aprilie 1994, pe stadionul "Constructorul", la ora 11,00: Constructorul Iași - Gloria CFR Galați (divizia A).

Duminică, 10 aprilie 1994, pe stadionul "Emil Alexandrescu", ora 11,00: CFR Tepro Iași - Rapid Miercurea Ciuc (divizia B).

A apărut

Cuprinde programele TV locale, naționale și satelit Lei 100

Monitorul TV

Cum ne văd alții?

Țigani, mineriade, și orașe poluate

■ aceasta este imaginea fotbalului românesc la postul de televiziune german DSF

Miercuri seara, ați aflat și prin intermediul ziarului nostru că s-a disputat la Ancona prima manșă a finalei Cupei Italiei, între formația locală și Sampdoria Genova. Dar nu la acest meci (al cărui rezultat a fost 0-0) mă voi referi în continuare. Nefiind abonat la o societate care asigură vizionarea programelor TV Satelit, am apelat la bunăvoința unui prieten de la care n-am plecat imediat după terminarea partidei. Ei bine, cei care au rămas în continuare pe DSF, au putut urmări o emisiune de vreo 15 minute, în care era oarecum prezentată echipa de fotbal a României în cadrul unui serial care prezintă toate calificatele la C.M. '94. În ce a constat această prezentare? Mai întîi, secvențe de la jocurile noastre de la CM '90, urmate de pozele vedetelor echipei, fixate simbolic pe o hartă a Europei, fiecare peste țările în care au ajuns imediat după turneul final și în ale căror campionate au jucat sau încă joacă. Pînă aici, nimic deosebit. Ce a urmat însă mi-a lăsat un gust amar. Portretele căpitanului echipei, Hagi, și a noii super-vedete Ilie Dumitrescu au fost realizate în alternanță cu imagini șoc: Copșa Mică, Baia Mare, maghernițele de la marginea Bucureștiului, mineriade, țigani cerșind sau furînd în alte țări!

Imediat mi-au venit în minte prezentările realizate pînă acum de redactorii sportivi ai TVR. Ce ne-a rămas în memorie pînă acum, în afara aspectelor legate strict de jocul echipelor respective? Minunile arhitectonice ale Sevillei sau Barcelonei, ultra electronizatul Seul, super luxosul Los Angeles, de exemplu. Nici vorbă despre violențele din țara bascilor sau regulatele încăierări dintre studenții și polițiștii sud-coreeni. Nu știu dacă DSF va continua cu luptele dintre bandele rivale de traficanți de droguri din Columbia sau războaiele dintre triburile din Nigeria sau Camerun, dar nouă ne-a făcut-o! Sînt convins că redactorii noștri care au pornit pe un drum bun nu vor răspunde cu aceeași monedă. De ce să spună, de exemplu, cînd vor prezenta echipa Germaniei, că preconizatul meci amical Germania-Anglia a fost anulat la cererea Federației engleze datorită necontenitelor manifestări neo-naziste de la Berlin? (Englezilor a ajuns să le fie teamă că ai lor "hooligans" vor fi scărmănați de "neo-nazi" - am văzut-o și pe asta!). Între prima și a doua parte a emisiunii de la DSF nu văd legătura. Chiar trebuie aruncat cu noroi asupra acestor actori care se întîlnesc atît de rar, o dată la 4 ani, pentru a ne încînta în cadrul acestui atît de așteptat și gustat spectacol care este un turneu final de Campionat Mondial? Imaginea noastră în întreaga Europă este deja așa cum este, cei de la DSF au mai pus o "vorbă bună", după cea a lui Gică Hagi! **(G. ANGHEL)**

Ieri, în ședința Comisiei de disciplină a FRF

Nu s-a discutat "cazul Constructorul"

Ca în fiecare joi, ieri a avut loc ședința săptămînală a comisiei de disciplină a FRF. Deoarece agenda comisiei a fost deosebit de încărcată s-a hotărît amînarea dezbaterii incidentelor petrecute în meciul Constructorul Iași - FC Selena Bacău disputat sîmbătă, 2 aprilie 1994, pentru ședința din 14 aprilie.

Astfel, meciul Constructorul Iași - Gloria CFR Galați din cadrul campionatului diviziei A se va disputa sîmbătă, 9 aprilie, de la ora 11,00 pe stadionul Constructorul din Iași. **(GIN)**

Fotbal

Daniel Acatrinei - cooptat în Lotul UEFA '97

Daniel Acatrinei, pe urmele lui Laurențiu Roșu

Cu toate că deocamdată echipa Politehnica Iași nu a semnat niciodată în cartea recorduri, alături de cîștigătoarele campionatului și ale cupei, clubul din Copou a format de-a lungul timpului, mii de fotbaliști, cei mai talentați îmbrăcînd cu cinste tricoul echipelor naționale. Și în prezent șlefuitorii de talente din dulcele nostru tîrg obligă selecționerii să-și îndrepte privirile spre provincie. Astfel, pe lîngă juniorii Donose și Pancu (pregătiți de prof. D. Romilă), a fost cooptat în lotul național de juniori II (UEFA '97) talentatul Daniel Acatrinei, care se anunță un libero modern, tehnic și clarvăzător. Acesta se pregătește de 6 ani la Poli cu prof. Marian Moldovan, iar la Națională cu Cornel Jurcă și Theodor Anghelini. După o săptămînă de cantonament la Arad, lotul UEFA '97 din care face parte Daniel a plecat în Austria la Linz, unde a participat la un puternic turneu internațional desfășurat în perioada 26 martie - 2 aprilie. Echipa României s-a clasat pe locul 6, treptele podiumului fiind ocupate de selecționatele Olandei, Danemarcei și Austriei. Dar iată rezultatele formației noastre: 1-5 cu Danemarca, 1-0 cu Austria II, 0-0 cu Slovenia și 0-2 cu Rusia. Daniel Acatrinei a fost titular în toate jocurile, prestația sa - după cum ne-a spus antrenorul său, M. Moldovan - fiind apreciată drept foarte bună. În programul lotului UEFA '97 mai este cuprins și un alt turneu internațional în Slovenia, toate aceste jocuri amicale încadrîndu-se în strategia de pregătire premergătoarea partidelor din preliminariile C.E., unde România va înfrunta tur-retur puternicele garnituri ale Angliei și Greciei. **(Leonard CĂNĂNĂU)**

FILIALA SILVICĂ PIATRA NEAMȚ

ROMSILVA R.A. FILIALA SILVICA PIATRA NEAMȚ

organizează în ziua de 22 aprilie 1994, ora 10,

LICITAȚIE

de masă lemnoasă la ocoalele silvice TAZLĂU și ROZNOV (40.000 m.c.). Relații suplimentare la sediul filialei. Telefon 033/611696, 611697, 619905.

EXTRACT PENTRU SLĂBIRE RAPIDĂ

Snelli Natura

Fiecare dintre noi a căpătat de-a lungul timpului, din diferite motive, cîteva kilograme în plus. Puteți scăpa cu ușurință de această povară folosind extractul hidroalcoolic cu plante aromatice pentru slăbit

Snelli & Natura

Extractul a fost pus la punct, după ani de experiențe, de către medici recunoscuți, în laboratoarele italiene. Folosind acest extract, cîte 40 de picături înainte de fiecare masă, veți obține, în 2-3 săptămîni, rezultate spectaculoase, care vă vor uimi și pe d-voastră.

Peste tot în lume, zilnic, milioane de oameni își păstrează silueta folosind cu succes

Snelli & Natura

Fiecare cutie pe care v-o oferim, în afară de cele două sticluțe cu Snelli & Natura, conține și modul de întrebuințare în limba română. Gratuit, în aceeași cutie primiți două rețete Snelli & Natura care vă ajută dacă suferiți de constipație sau de retenție de apă. În aceeași cutie vă punem, de asemenea, la dispoziție și o fișă de dietă pe care veți putea urmări evoluția greutății d-voastră.

Compania NEST vă oferă această minune a medicinei contemporane la prețul de 70.000 lei.

Telefonați la numărul 117596 și veți primi extractul

Snelli & Natura

la sediul firmei sau acasă, în maximum 48 de ore.

Agenția de turism NET

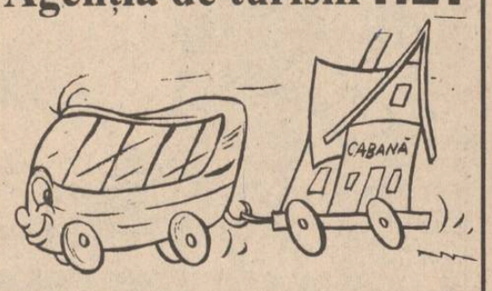

organizează excursii în:

TURCIA 10 aprilie - 41.000 lei;
POLONIA 6 și 18 aprilie - 45.000 lei.

Odihnă și tratament în stațiunile:

DURĂU - cazare Hotel Bradul - 3.000 lei/zi
VATRA DORNEI - cazare Hotel Călimani - 4.800 lei/zi
BORSEC - cazare vile confort II - 2.300 lei/zi

Agenția de turism NET
(Casa Modei -Mezanin) tel. 117596

MICA PUBLICITATE

Agenția de turism "Alma Lux" Iași
cu sediul în str. C. Negri nr 60

organizează excursii cu ocazia Sărbătorilor de Paști

3 zile la Putna, masă și cazare, preț 25.000 lei
3 zile pe litoral, stațiunea NEPTUN, Hotel "Doina", preț 35.000 lei, în care se include cazarea și masa

TOFAN-GRUP S.A.
FILIALA IAŞI

VĂ OFERĂ:
- seturi (anvelopă+cameră) 165-13, cord textil-metal, fabricate în Ucraina. Preț de vînzare:38.500 lei
- anvelope 650-16, fabricate de S.C. Danubiana S.A. Preț de vînzare: 49.241 lei

Asigurăm GARANŢIE!
Str. Ghica Vodă nr. 1B (demisol), Tel.: 032/114782

AGENŢIA DE POMPE FUNEBRE S.C. SINDA UNIVERSAL
Str. Eternității nr. 85, tel. 171233

Noi sîntem alături de Dvs., cînd pierdeți pe cineva drag, nu numai cu gîndul, ci și cu fapta!

Vă punem la dispoziție următoarele servicii: îmbălsămare; transport; obiecte de înmormîntare; cruce (lemn sau metal); sicrie brad; coroane naturale sau artificiale; rezervări praznice; procurare produse alimentare.

PRINT COLOR SRL
Societate Mixtă Româno-Italiană
Str. Săvescu nr. 3, tel. 114718, fax 117631

produce pentru dvs.
material publicitar:
- autocolante din PVC și hîrtie
- termocolante
- foi cu antet
- cărți de vizită
- legitimații plastifiate
- sigle
- etichete
- prospecte
- coperți
- calendare
- imprimări: pixuri, brichete
- firme luminoase

ŞOFERI!
Cel mai ieftin ulei american se află acum în Iași!
MEGA OIL
Cereți astăzi de la toate stațiile Peco și de la magazinele specializate uleiurile MEGA OIL
Garantat 10.000 km

A&D NERIO magazinul **DECORA**
Pînă acum am decorat 21 de magazine.
Le recunoașteți ușor pentru că sînt cele mai frumoase din Iași.
Dacă veți considera că locuința, biroul, magazinul sau restaurantul dumneavoastră au nevoie de o schimbare, noi v-o oferim:
Flori Decora
Preluare comenzi - tel. 147165.
Program 10-20 zilnic, inclusiv sîmbătă și duminică.
Adresa: între cofetăria Opera și restaurantul Cina.

SOCIETATEA MIXTĂ ROMÂNO-FRANCEZĂ
NANTES - IMP - SRL
Trei adevăruri pe care nu le puteți ignora:
1. **Toate drumurile duc la S.C. "NANTES-IMP" S.R.L.**
2. **Produse diversificate;**
3. **Echilibru calitate-preț;**
Le veți descoperi numai vizitîndu-ne la noul nostru sediu din,
Str. Smîrdan nr. 53
en-gross — en-gross

S.C. ARIO S.R.L.
Str. Păcurari nr. 142, telefon 163928
vă oferă
- **perdele Paşcani** - 1.100-8.000 lei/ml.;
- **fețe plapumă** - 6.800 lei/ml.;
- **covoare mochetă Sibiu și Beclean** - 6.400-12.000 lei/ml.;
- **pături Sibiu și Orlat** - 9.600-19.000 lei/buc.;
- **cergi** - 9.000-12.700 lei/ml.;
- **stofă pentru mobilă** - 5.200-15.000 lei/ml.;
- **covoare plușate** - 19.000 21.800 lei/ml.;

NOU!
În magazinul nostru se pot festona covoare.
Program: luni 10-20; marți-vineri 8-20; sîmbătă 8-14.

FRESCO MADE IN ITALY
Reprezentanța FRESCO Iași
Str. Aleea Rozelor nr. 8, sc. B, et. II, ap. 12, telefon 132607.
vă oferă, din stoc sau la comandă:
- dozatoare pentru sucuri și bere;
- esențe naturale (ORANGE, COLA, MANGO, CĂPŞUNI etc.);
- îndulcitori (zaharină, aspartam, acid citric, citrat de sodiu);
- mașini pentru înghețată;
- mașini pentru paste făinoase;
- vitrine frigorifice;
- mașini pentru cafea espresso;
- dotări complete snack-bar;
- hîrtie imprimantă A3.

O nouă prezență pe piața asigurărilor:
Societatea de asigurare-reasigurare ASTRA BUCUREŞTI
Agenția Iași — Str. Gării nr. 4, tel./fax 146881

Oferă agenților economici asigurări avantajoase:
- Mărfuri pe perioada transportului intern sau extern
- Clădiri, materii prime și materiale, produse finite, mărfuri depozitate, mașini și utilaje, instalații etc.
- Autovehicule CASCO, Cartea Verde, CMR
- Accidente ale conducătorilor auto și a altor persoane din autovehicul
- Accidente ale personalului angajat
- Nave și aeronave
- Asigurarea construcțiilor și răspunderii constructorului
- Răspundere civilă legală și a producătorului
- Asigurarea de credite și garanții

Asigurările se contractează în lei sau valută în condiții aliniate practicii internaționale
ASTRA SA
Vă asigură liniște și prosperitate în afaceri

natra Importator direct de produse alimentare din Europa de Vest
OFERĂ PERMANENT
- MAXI-MIX - 26 SORTIMENTE;
- LINCO, UNT;
- ZAHĂR, FĂINĂ, OREZ;
- BRÎNZĂ TOPITĂ - 21 SORTIMENTE;
- LAPTE CONDENSAT, FRIŞCĂ;
- BISCUIȚI, NAPOLITANE;
- NAPOLEON, VODKA, LIQUEUR, CINZANO;
- COSMETICE, REXONA, AXE, IMPULSE, DENIM, POND'S, FIXATIV GLORIA, DEO FA, SĂPUN FA, DETERGENT PERSIL - 800 gr.

DEPOZIT: Str. Gara Herăstrău 2-4, București, sector 2
Tel.: 6663016; 3129966 Fax: 3127976
CINZANO

CĂUTĂM DISTRIBUITORI AUTORIZAȚI

AUTO-MOTO

■ Vînd OPEL KADETT Automatic, stare perfectă, model 1986, înmatriculat. Tel. 177615.

■ **Vînd Porche 944, Cabriolet negru - două uși, fabricat 1988, genți titan, geamuri electrice, încuietori automate. Preț 5.000 $, negociabil. Tel. 112216, 117189. (1849)**

■ **Vînd Moskvici 2140, producție 1989 - 55.000 km. Preț 2.750.000 lei, negociabil. Tel. 126878. (1842)**

■ **Vînd VW Golf - 1979. Preț negociabil. Tel. 113694.**

■ **Vînd autoturism Ford Sierra, culoare gri metalizat, 70.000 km, preț 5.000 USD. Tel. 175670.**

VÎNZĂRI

■ **Vînd televizor color Blaupunkt, diagonală 67, telecomandă, în perfectă stare de funcționare. Preț fix 300.000 lei. Telefon 117596, între orele 9,00 - 18,00.**

■ Vînd dolari și mărci, avantajos. Seriozitate. Tel. 177615.

■ Vînd pereți beton, opt bucăți; dozator pentru sucuri. Tel. 177194. (1824)

■ **Vînd congelator PHILCO, în perfectă stare de funcționare. Telefon 130447, între orele 8,00-10,00 și după ora 19,00.**

■ Vînd baterie auto 12 V, japoneză (nouă), și bicicletă cu cinci pinioane, nemțească. Prețuri avantajoase. Telefon 121603.

■ **S.C. "Hai la noi" S.R.L. Tomești vă oferă bere en-gros. Telefon 170044. (1864)**

■ **Vînd vin natural, fragă. Telefon 145627. (1871)**

■ Vînd pui doberman, preț 100.000 lei/buc. Tel. 136151, 176222. (1885)

■ **S.C. MONDEX S.R.L. vinde din stoc următoarele produse: - costume stofă bărbați - 60.000 lei; costume tergal bărbați - 38.000 lei; costume tergal pentru tineret - 25.000 lei; cămăși olandină pentru copii - 500 lei; cămăși bărbați, cu mînecă lungă - 6.100 lei; tergal calitate superioară - 3.450 lei/ml (dublu lat); pijamale pentru copii din bumbac 100% (2 piese) - 2.650 lei; cămăși bărbătești balota cu mînecă scurtă - 3.200 lei/bucată. În aceste prețuri este inclus și TVA. Relații la sediul societății din str. Păcurari nr. 21. (1943)**

CASE, TERENURI

■ **Vînd teren 5.900 mp, str. Trei Fîntîni, cu autorizație și casă în construcție, 21 milioane lei, eventual parcelat: 1.800 mp și casă, 1.800 mp cu autorizație construcție, 1.200 mp pentru iaz pește, 500 mp stradal (cu autorizație comerț). Tel. 177563.**

■ Vînd apartament confort I, cu două camere decomandate, cu telefon, în cartierul Mircea cel Bătrîn. Telefon 136084. (1877).

CUMPĂRĂRI

■ Cumpăr dolari, mărci, preț avantajos. Tel. 148355.

■ Cumpăr urgent cuzinet cota 1, pentru SKODA 120L. Telefon 152035.

■ **Cumpăr orice cantitate de bușteni sau cherestea de cireș. Ofer preț foarte bun, eventual schimb cu cantitate dublă de lemn de foc de esență tare. Relații la tel: 721246 sau la magazin "Bahlovia" - Hîrlău.**

SCHIMBURI

■ **Schimb apartament spațios cu trei camere, et.1, proprietate, decomandat, cu casă la curte, proprietate. Tel. 131853. (1886)**

OFERTE SERVICII

■ **Profesor, meditez la matematică pentru bacalaureat și admitere la facultate. Preț 2.000 lei/h. Tel. 128563.**

■ **Traduceri perfecte în toate limbile de circulație. Tel. 118191. (1797)**

■ **În timpul rămas, să pregătim serios limba română pentru admitere. Telefon 174234.**

■ **Inginer, repar televizoare color și AN. Sonor Europa Nova. Tel. 128356. (1944)**

LOCURI DE MUNCĂ

■ **S.C. CORAL S.R.L., str. 14 decembrie 1989 nr. 11, angajează conducător auto cu experiență. Informații la telefon 112462, orele 8,00-18,00.**

■ **Compania de Publicitate Româno-Italiană R.E.Q.-CHAMPIONS angajează prin S.C. SPYROPOULOS S.R.L. tineri entuziaști, cu experiență în domeniul publicitar. Pentru agenți publicitari, venit nelimitat. Informații la telefon 112216, sau la Pizzeria MAMA-MIA, str. Gr. Ureche nr. 2, parter. (1849)**

■ **S.C. INTERNAȚIONAL S.R.L. angajează: director economic; doi zugrav-vopsitori; tîmplar, tapițer, parchetar; instalator sanitar; depanator radio-TV; electrician; femei menaj; tinichigiu. Relații la telefon 122359 sau la adresa: str. Împăcării nr. 19 - Nicolina. (1884)**

■ **S.C. COMAT S.A. Iași, str. Sergent Grigore Ioan nr. 7, angajează de urgență, pe perioadă determinată, cinci zidar-zugravi. Relații suplimentare la telefon nr. 156300, int. 16. (1883)**

DIVERSE

ISPIF SA Filiala Iași
Vinde prin licitație:
- cisternă biaxiată;
- rulotă dormitor;
- remorcă transport persoane, tip vagon;
- remorcă tractor;
- vagoane dormitor;
- barăci din lemn;
- diferite obiecte și mijloace instrumentale pentru foraje alimentări cu apă.

Obiectele sînt expuse în depozitul de pe str. Fagului nr. 2. Licitația are loc în fiecare lună în prima zi de marți. Pentru luna aprilie, prima licitație va avea loc pe data de 14.04.1994. Taxa de participare la licitație este de 10.000 lei, care se depun la casieria unității din str. Sărărie nr. 14. Relații suplimentare la tel./fax 114221.

■ Solicit împrumut suma de 1.500 dolari (sau echivalent în lei), pentru minimum 4 luni, dobîndă 60%, negociabil, garanție prin notariat. Tel. 177615.

■ **S.C. LEDIF S.R.L. închiriază spații de 260 mp pe o perioadă de 5 ani, situate în Bd. Ștefan cel Mare, vis-à-vis de ASIROM. Plata anticipat pe 5 ani. Relații la sediul din str. Crișan nr. 12 sau la telefon 115021. (1601).**

■ **S.C.-G.T.-GENERAL TRADING S.R.L. anunță majorarea adaosului comercial începînd cu data de 10 mai 1994. (1944)**

■ **"Stațiunea de Cercetare și Producție Pomicolă Iași" scoate la licitație: 1) la sediul unității: un motocar - 1,5 tone; două remorci 2 RBB - 5,1 tone; patru case de bani; motor ARO - Cîmpulung; 2) la fermele din zona Sîrca: un tractor U 650; un tractor S 650; un buldoexcavator; un tractor UMC cu agregat de ridicat, încărcat, lamă, cupe etc; una mașină de găurit. Lista completă conținînd utilajele scoase la licitație, locul și data ținerii acesteia, prețurile de pornire și alte detalii poate fi consultată la sediul unității din Șoseaua Voinești nr. 175 sau la sediul fermei nr. 5 Sîrca.**

FELICITĂRI

DECESE

■ **S-a stins din viață, după o grea suferință, COMĂNESCU MARIA, o bună mamă și soție, cu inimă aleasă și suflet deosebit. Corpul neînsuflețit se află depus la Biserica "Sfinții Voievozi" (str. Ciric). Înmormîntarea va avea loc sîmbătă, 9 aprilie 1994, la ora 13,30, la cimitirul "Sfinții Petru și Pavel". Rămîn nemîngîiați Liviu, fiu, și Teodor, soț.**

✝

Familia Adrian și Valerica Nedelcu, împreună cu fiica Mihaela, anunță că la data de 5.04.1994 l-a părăsit pentru totdeauna cumnata și sora
PLĂCINTĂ RODICA
(fostă salariată la Moldova Tricotaje), care la numai 43 de ani a plecat pe drumul fără întoarcere. Te plînge în urmă soțul, Constantin, copiii Sergiu și Ovidiu, împreună cu întreaga familie. Nu te vom uita niciodată, dragă cumnată și soră. Dumnezeu să o ierte.

✝

"Fiica, fiii, ginerele, nora," nepoții, nepoatele și rudele apropiate anunță cu durere încetarea din viață a celui care a fost **CRUCEANU VASILE,** în vîrstă de 94 ani. Corpul neînsuflețit este depus la capela cimitirului Eternitatea. Înmormîntarea va avea loc sîmbătă, 9.04.1994, la ora 14,00. Dumnezeu să-l ierte și să-l odihnească în pace.

✝

Cu adîncă durere, copiii Adriana, Iulia, Didi, ginerii, nora și nepoții anunță încetarea din viață a celei ce a fost o minunată mamă și bunică,
PRASNICU GEORGETA,
67 ani. Înhumarea va avea loc sîmbătă, 9.04.1994, orele 15,00, la cimitirul Eternitatea. Dumnezeu s-o ierte.

■ **Consternați de durere, profesorii Popescu Mihai și Teofilia, părinți, Costel-Romeo și Gabriel-Mihai, frați, cumnata, Carmen, și nepotica, Monica, anunță decesul fulgerător și prematur al dragului lor fiu, frate, cumnat și unchi, ing. POPESCU VIOREL-GEORGE (VIVI), la numai 33 de ani, lăsînd în urmă un gol imens. Cortegiul funebru va pleca din strada George Coșbuc nr. 18 spre biserica "Sf. Nicolae" și spre cimitirul "Podgoriilor", sîmbătă, 9 aprilie 1994, ora 12,30. Să-ți fie somnul liniștit și țărîna ușoară. Lacrimi și flori pe tristul tău mormînt. (1939)**

CONDOLEANȚE

■ **Familia dr. Palade Vasile regretă profund trecerea în lumea umbrelor a profesorului dr. Cozma Nicolae și transmit sincere condoleanțe familiei. (1886)**

■ **Sindicatul Șoferilor din RATC Iași transmite sincere condoleanțe familiilor Nedelcu Adrian, Nedelcu Valerica și Moroșanu Mircea prin decesul celei care a fost Plăcintă Rodica, fostă Moroșanu. Dumnezeu să o ierte. (1879)**

Familiile Moroșanu Mircea, Moroșanu Cristi, Maxim Mihai și Maxim Dorel deplîng moartea prematură, la numai 43 ani, a surorii și respectiv cumnatei și mătușei **PLĂCINTĂ RODICA,** fostă Moroșanu. Dumnezeu s-o ierte.

Cu nemărginită durere, familia Aghiniei Vasile și Viorica deplînge moartea prematură a mătușii **PLĂCINTĂ RODICA,** la numai 43 de ani, după o lungă și grea suferință. Sînt alături de soțul Lică și copiii Sergiu și Ovidiu. Dumnezeu să te odihnească în pace. Să-ți fie țărîna ușoară.

✝

Colectivul Biroului Abonați din cadrul Regionalei ROMGAZ Iași este alături de colega Grama Maria, la durerea pricinuită de decesul tatălui. Transmitem pe această cale sincere condoleanțe familiei îndoliate și întreaga noastră compasiune.

Serviciul Stomatologie al Policlinicii nr. 1 Iași este alături de colegul Bena Dorin la greaua pierdere suferită prin decesul tatălui și transmite sincere condoleanțe familiei îndoliate.

Colegii de serviciu de la SCR Moldova SA Iași sînt alături de colega lor, Tîmpău Elena, la greaua pierdere suferită prin decesul mamei. Transmitem sincere condoleanțe familiei îndoliate.

Colectivul serviciului P.U.I.P. al R.A.J.A.C. Iași este alături de colegul lor, ing. Popescu Romeo, în aceste momente grele pricinuite de decesul fratelui. Sincere condoleanțe familiei îndoliate.

S.C. FOOD LAND S.R.L
singurul distribuitor în Iași al brînzei topite
"La vache qui rit"
- produsă în FRANȚA -
și al excelentului whisky românesc "ROYAL SMITH" produs sub licență SCOTLAND

De asemenea, vă oferim o gamă variată de produse alimentare și cosmetice.
Pentru sezonul de primăvară practicăm o reducere substanțială de prețuri

Adresa: magazin - Alexandru cel Bun, bl. H4, parter, tel.157034, fax. 131667;
depozit - Baza 3, tel. 132888/int. 148.
en gros — en gros

IMPORTANT
Redacția cotidianului MONITORUL primește și publică gratuit în suplimentul săptămînal MONITORUL FINANCIAR cererile și ofertele pentru vînzare de certificate de proprietate venite din partea cititorilor.

Agenția de turism "Alma Lux" Iași
cu sediul în str. C. Negri nr 60
pune la dispoziția cumpărătorilor
articole sportive
de cea mai bună calitate, la prețuri accesibile, cum ar fi: treninguri copii și adulți, pulovere copii și adulți, geci cu două fețe "Faciba", genți voiaj, încălțăminte sport etc.
Vă așteptăm cu plăcere între orele 9 - 19

CURSUL VALUTAR

valabil pentru ziua de 8.04.1994

Cursul de referință stabilit pentru principalele valute în urma licitației de la BNR, valabil pentru astăzi este de:

1675,00 lei/USD
2464,76 lei/GBP
286,13 lei/FRF
979,82 lei/DEM

Volumul tranzacțiilor încheiate: 4.785.447,97 USD

CURSUL DE SCHIMB AL PRINCIPALELOR VALUTE
VALABIL PENTRU DATA DE 7-04-1994

Casele de schimb valutar	DOLAR C	DOLAR V	DOLAR CS	MARCA C	MARCA V	MARCA CS
BANCA AGRICOLĂ - Tel. 113133	1640	1722	3%	960	1008	3%
BCR - Tel. 147260	1690	1770	2%	987	1033	2%
BRCE - Tel. 145555	1650	1732,50	0%	963,11	1011,27	0%
BRD - Tel. 142037	1660	1743	2%	970	1018	2%
BANKCOOP - Tel. 112566		1900	0%		1050	5%
BANCA DACIA FELIX - Tel. 142526	1620	1680	6%	920	950	6%
CREDIT BANK - Tel. 117591	1673	1723	6%	977	1006	6%
Casa de schimb "EDMOND" tel. 115309	1660	1743	0%	960	1008	0%

c - cumpărare v - vînzare cs - comision

TELEFOANE UTILE

☎ SALVARE: 961
☎ POMPIERI: 981
☎ POLIȚIE: Inspectoratul Județean 146666, 140720, 46840; Municipiu - 146850; Serviciul Circulație - 140070.
☎ SERVICIUL ROMÂN DE INFORMAȚII - 145093, 146015
☎ AGENȚIA C.F.R.: 147673
☎ INFORMAȚII GARĂ: 146333
☎ AUTOGARĂ: 146587
☎ TAXICOM: 953, 146593
☎ AGENȚIA TAROM: 115239
☎ INFORMAȚII AEROPORT: 178126
☎ STAȚII PECO: Baș Ceauș - 176865; Aurel Vlaicu - 175812; Bucium - 132891; Crișan - 112182; Păcurari - 164142; Sărărie - 147480.
☎ DISPECERATE: R.A. Gaz-Metan - 141737; R.A. Apă-Canal - 142451; Renel - 147070, deranjamente - 147070; Termoficare - 141956; R.A. Locuința - 112434; Telefoane - Deranjamente - 921; Protecția mediului - 147010.
☎ GARDA FINANCIARĂ: 114065, 112427.
☎ ADMINISTRAȚIA FINANCIARĂ: 143030
☎ NOTARIAT: 147574
☎ TRIBUNAL: 146300
☎ PROCURATURĂ: 146630
☎ CAMERA DE COMERȚ: 117757
☎ CENTRUL MILITAR JUDEȚEAN: 146370
☎ HOTELURI: Moldova - 142225; Traian - 143330; Unirea - 142110; Sport - 137817.
☎ POLICLINICA CU PLATĂ: triaj informații - 117244
☎ OFICIUL JUDEȚEAN PENTRU PROTECȚIA CONSUMATORILOR: 145392

Monitorul cotidian de informații
monitorul express
Str. Smîrdan nr. 5 ■ Tel. 17.25.57 (centrala) ■ Fax 14.45.77

■ REDACTOR ŞEF - Dan Radu
■ REDACTOR ŞEF ADJUNCT - Ovidiu Șimonca
■ SECRETAR GENERAL DE REDACȚIE - Eugen Leonte
ŞEFI DEPARTAMENTE:
■ Eveniment local: Toni Hriţac (int. 21)
■ Eveniment național și internațional: Cristian Racu (int. 19)
■ Economic: Costel Stroescu (int. 24)
■ Cultură: Dorin Popa (int. 19)
■ Sport: Eugen Florescu (int. 18)
■ Redactor de serviciu: Ion N. Oprea (int. 20)
■ Fotoreporter: Constantin Plop
■ Grafică: Lucian Amarii, Daniel Melinte.

■ Publicitate: Silvia Miler (int. 18)
■ Producție: Tudor Agavriloael (int. 26)
■ Difuzare: Mihai Tudose (int. 15)
■ Contabilitate: Antoneta Filip (int. 13)

NORD-EST PRESS
- agenție de presă -
Str. Smîrdan nr. 5 ■ Tel. 17.25.57 (centrala) ■ Tel/Fax 14.47.76
■ EDITOR: Mona Dîrțu ■ Redactor: Dana Scripcă ■

EDITOR
NORD - EST s.r.l
Str. Smîrdan nr. 5 ■ Tel. 17.25.57 ■ Fax 14.45.77

Director general: ALEXANDRU LĂZESCU
Director editor: FLORIN ZAMFIRESCU
Director de marketing: CEZAR CALUSCHI
Director executiv: GABRIEL RUSU

ABONAMENTELE se pot face la orice Oficiu Poștal din țară. MONITORUL figurează în catalogul Presei interne la poziția 838.
TIPAR OFFSET: MULTIPRINT, Iași str. Sf. Lazăr nr. 49

UNGHIUL DE TRAGERE

Milionarul ca om de rînd

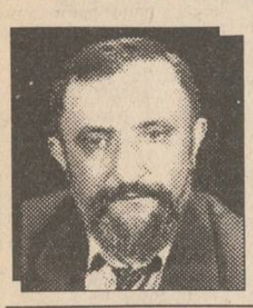

Val CONDURACHE

Îmi aduc aminte că după alegerile din Franța, stîngiștii noștri au suferit de parcă ar fi pierdut ei înșiși scrutinul. În primul moment n-am înțeles reacția: mi s-a părut că stînga visează la o internaționalizare fără Comintern. Victoria socialiștilor în Spania a fost privită, de stînga noastră, ca un triumf al PDSR. Am păstrat aceeași rezervă și aceeași mirare. După Spania a urmat Grecia. Socialismul, în versiunea lui democratică, părea să facă din Mediterana o "mare nostrum". Mai veneau și semnalele din Germania, unde democrat-creștinii cedau teren în fața social-democraților. În tot timpul acesta, stînga noastră părea să trăiască în plină euforie.

Alegerile din Italia au spulberat iluzia unei "mări interioare", spre marea decepție a stîngii noastre, care luase în calcul rezultatele alegerilor locale din peninsula italică: social-democrații și mai ales foștii comuniști luaseră un avans considerabil în urma afacerilor legate de corupție, cărora creștin-democrația le căzuse victimă. Latinitatea europeană se scinda: o jumătate la dreapta, o jumătate la stînga; și asta tocmai în momentul cînd înspre noi, dinspre latinitate și dinspre Balcani părea să se apropie mareea socialistă. Am înțeles care era motivul real al speranței și al decepției: stînga noastră își căuta nu un aliat în afară, ci o legitimitate europeană. Ea nu dorea ca electoratul de la noi să fie comparat cu acela din Lituania, Polonia sau Slovacia, ci cu acela din Franța, Grecia, Spania, Germania, Italia. Nu numai PDSR, dar și PUNR, PSM, PRM, PDAR ar fi căpătat o alură de partide europene.

În Italia însă, a cîștigat Berlusconi, care a construit, numai în cinci luni, un partid politic pe structura suporterilor unei echipe de fotbal. Sigur că a făcut alianțe politice cu cine-a putut, dar și singur a obținut sufragiile pe care, în 1993, le-a dobîndit PDSR grație președintelui țării. Este interesant de observat că Berlusconi, așezat ostentativ la dreapta pentru a contracara avantajele stîngii, nu a mizat pe votul marii finanțe; partidul lui, "Forza Italia!" (cum ar fi, în fotbal, la noi, "Hai România!), declarîndu-se conservator, s-a adresat micilor întreprinzători, tinerilor și gospodinelor. Gîndiți-vă și dvs. dacă aceasta este, într-o țară ca Italia anului 1994, electoratul de dreapta!

Nu sînt atît de naiv ca să scad din ecuație faptul că Berlusconi era proprietarul celei mai puternice rețele de televiziune particulară a Europei. Dar nici nu cred că victoria lui în alegeri s-a bazat în exclusivitate pe mediatizare. Acolo s-a întîmplat altceva: foarte bogat, Berlusconi nu a putut fi implicat în nici un scandal legat de afacerea "mani pulite" ("cu mîinile curate"). Alegătorii lui au descoperit, cu stupoare, că statul poate să fie mai hoț decît întreprinzătorul particular și că bogăția unui om se poate datora unui talent și nu unui șiretlic. Peste toate, Silvio Berlusconi e un om ca toți oamenii: nu are nimic din imaginea confecționată a omului politic. Dacă te întîlnești cu el pe stradă, nici măcar nu-l recunoști. Dar înainte de a intra în politică, Berlusconi a înțeles cum se poate construi o imagine publică. ■

La 41 de ani după moarte, se publică prima oară în România

Memoriile politice ale Regelui Carol al II-lea

■ cartea fostului suveran al României între anii 1930-1940, "În zodia Satanei. Reflexiuni asupra politicii internaționale", a fost lansată ieri la Casa Cărții din Iași

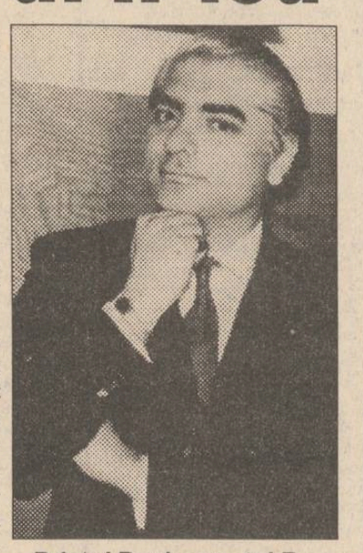

Prințul Paul, nepotul Regelui Carol al II-lea, cel căruia i s-au încredințat memoriile fostului suveran, ca moștenire de familie

Ieri, la Casa Cărții "M. Eminescu" din Iași, a avut loc lansarea cărții "În zodia Satanei. Reflexiuni asupra politicii internaționale", carte semnată de Regele Carol al II-lea, fostul suveran al României între anii 1930-1940. Cartea reprezintă editarea ineditului manuscris cu același titlu, păstrat prin grija Principelui Paul, nepotul regelui, ca moștenire de familie. Pe baza documentelor din arhivă, Prințul a mai scris pînă acum o carte intitulată "Carol al II-lea. Viața bunicului meu", publicată inițial în Anglia la editura METBUEN și apoi la București în 1991.

"În zodia Sătanei" este o istorie a perioadei interbelice trăită și povestită de Regele Carol al II-lea, care a avut nesansa să domnească între două forțe ale răului, Hitler și Stalin.

După prezentarea și critica de carte, la care au colaborat doctorul în istorie Ioan Saizu și profesorul Nicolae Crețu, Prințul Paul a acordat autografe și interviuri în exclusivitate presei. Pentru cotidianul nostru a precizat că nu face politică, respectă republica, iar în prezent se află în proces pentru rectificarea actului său de naștere. Întrebat în ce raporturi se află cu Regele Mihai, a răspuns că nu îl cunoaște personal, a încercat să-i scrie și să ia legătura cu Alteța Sa, dar nu au reușit să se întîlnească niciodată. Printre altele, Prințul Paul a mai declarat că lansarea cărții în această perioadă este foarte potrivită deoarece situația descrisă de Regele Carol al II-lea, în timpul exilului său, este aceeași cu situația prin care trece România în momentul actual. Memoriile vor fi traduse și în limba engleză și vor fi publicate în America. În țara noastră, cartea a apărut într-un tiraj de 50.000 exemplare, la prețul de 1995 lei. **(Magda ALEXIU)**

ARBORELE GENEALOGIC AL FAMILIEI REGALE

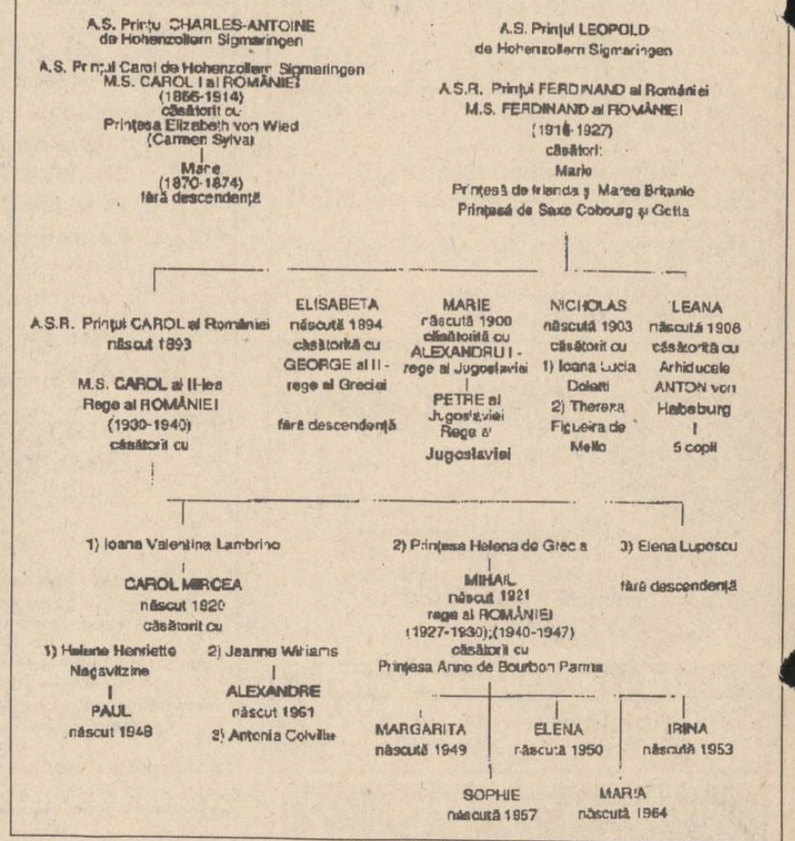

Premieră cinematografică

Vînătoare de oameni

Producție a studiourilor "UNIVERSAL PICTURES", SUA, 1993. Scenariul: Chuck Pfarrer. Imaginea: Russell Carpenter. Muzica: Graeme Revell. Regia: John Woo. Cu: Jean-Claude Van Damme (Chance Boudreax), Lance Henriksen (Domnul Fouchon), Yancy Butler (Natasha Binder), Arnold Vosloo (Van Cleaf), Tom Lupo (Jerome), Willie Carpenter, Kasi Lemmons, Wilford Brimley, Dane Farwell. Distribuitor: United International Pictures - Mediapro.

"Vînătoare de oameni" este un spectaculos thriller semnat de **John Woo**, un maestru al genului Kung Fu, debarcat la Hollywood direct din Hong-Kong. Filmele sale "Blast Killer" și "Hard Cover" au făcut deliciul publicului american dornic de acțiune și de senzații tari. Printre admiratorii lui John Woo se numără și cineaști consacrați ca: Martin Scorsese, Oliver Stone, John Millius, Walter Hill. Chiar și cei care se îndoiesc de "genialitatea" lui John Woo nu-i neagă, totuși, profesionalismul desăvîrșit, știința de a realiza un thriller de calitate.

Născut la Guangzhou, în 1948, în China, John Woo a copilărit și a crescut în Hong Kong. Sărăcia și mizeria din familie l-au determinat să-și caute refugiul într-o lume imaginară, mai bună și mai frumoasă, așa cum singur mărturisește: **"Copil fiind, inventam fel de fel de istorii pe care mi le derulam, cu ochii minții, ca un joc de lumini și umbre pe fereastra de sticlă poleită".** Este evidentă, din această declarație, vocația lui John Woo pentru cinematografie, dar și pentru coregrafie, domenii artistice în care a ajuns să se afirme cu strălucire. Între 1970 și 1985, își face mîna, deopotrivă, în film și în balet, turnînd o serie de thrilleruri cu demonstrații de arte marțiale și predînd cursuri de dans. **"Pentru scenele mele de acțiune, mă inspir din filmele muzical-coregrafice"**, precizează John Woo. **"Cunosc «Cîntînd în ploaie» la milimetru și am o mare admirație pentru Fred Astaire și Busby Berkeley"**, adaugă el. Astfel se explică de ce orice scenă de lupte din filmele lui John Woo dă impresia unui număr coregrafic, salturile și loviturile brutale ale karatiștilor devenind rotiri și pași de dans bine rimat. Woo și-a păstrat o viziune destul de simplă a universului său cinematografic, în care plasează, întotdeauna, eroii pozitivi în luptă cu cei negativi, iar între ei - pe Dumnezeu. **"Eu am fost foarte influențat de poveștile și legendele cavalerești. În filmele mele există un conflict între Bine și Rău, dar și speranța într-o lume mai bună".**

În "Vînătoare de oameni", superstarul **Jean-Claude Van Damme** este cel care reprezintă Binele, iar Răul este o întreagă bandă de criminali care terorizează orașul New-Orleans.

Aceștia din urmă, foști combatanți în războiul din Vietnam, se angajează ca mercenari pentru a ucide în orice "puncte fierbinți" de pe glob. Ei sînt "vînători de oameni", participă la crime organizate nu numai pentru a dobîndi anumite avantaje, cît și pentru a-și satisface propriul sadism. În New-Orleans, planurile lor vor da greș. Temerarul Chance Boudreaux, întruchipat de Jean-Claude Van Damme, rămîne, în cele din urmă, singurul care-i pune la punct pe ucigași și le închide originalul sezon de "vînătoare".

Filmul lui John Woo valorifică la maximum calitățile lui Jean-Claude Van Damme. Fanii acestui fermecător interpret au prilejul să-și urmărească idolul în numeroase momente de acțiune filmate "au ralenti". Grație inspiratelor soluții găsite de maestrul John Woo, în urmăririle, cascadele și luptele care se țin lanț de-a lungul filmului, Van Damme pur și simplu valsează, zburînd ca un șoim printre gloanțe și flăcări, pe fondul muzical asigurat de împușcături și explozii nimicitoare.

"Vînătoare de oameni" este un thriller dinamic și tensionat, care merită văzut de dragul lui Van Damme, de dragul senzaționalului poveștii, dar îndeosebi pentru momentele de adevărat cinematograf pe care le conține!

(Cinematograful "REPUBLICA", 8-14.IV.1994, orele: 9,00; 11,00; 13,00; 15,00; 17,00; 19,00). **(Constantin PETRILĂ)**

HOROSCOP

BERBEC *(21 mart. - 20 apr.):*
Sînteți o persoană ordonată și conștiincioasă, dar faceți, în mod exagerat, o politică strict personală. Căutați să fiți mai flexibil(ă).

TAUR *(21 apr. - 20 mai):*
Se impune un maximum de încordare și de hotărîre în tot ce faceți. Ziua poate fi hotărîtoare fie în plan profesional, fie în plan sentimental.

GEMENI *(21 mai - 21 iun.):*
Tonusul intelectual este în descreștere semnificativă. Sînteți destul de împrăștiat(ă) și neatent(ă), cu toate eforturile pe care le faceți.

RAC *(22 iun. - 22 iul.):*
Sînteți la capătul unui drum ascendent, în care puterea de muncă și disciplina v-au fost de folos. Trebuie, însă, să fiți pregătit(ă) pentru o perioadă mai puțin fastă.

LEU *(23 iul. - 22 aug.):*
Un lucru de nimic, dacă nu chiar neglijența dvs., vă dă peste cap toate planurile. Tăiați rău din rădăcină și luați-o, metodic, de la capăt.

FECIOARĂ *(23 aug. - 22 sept.):*
Nu sînteți o fire prea aprinsă, dar vă lipsește un anumit spirit de aventură. Dacă vi se oferă ocazia, lăsați-l să zburde puțin.

BALANȚĂ *(23 sept. - 22 oct.):*
Ați cîștigat un pariu important, dar prețul îl cunoașteți numai dvs. Emoțiile au fost atît de mari, încît vă întrebați dacă merită să repetați isprava.

SCORPION *(23 oct. - 21 nov.):*
Treceți printr-o perioadă de viață sentimentală agitată, sub semnul contradicțiilor și frustrărilor. Dați prea multă importanță umorilor.

SĂGETĂTOR *(22 nov. - 21 dec.):*
Situația financiară începe să vă neliniștească, dar nu sînteți suficient de chibzuit pentru a stopa declinul. Mai multă cumpătare!

CAPRICORN *(22 dec. - 19 ian.):*
Vă puteți permite cîteva mici nebunii: afacerile au demarat bine, investițiile noi au fost rentabile. Nu scăpați, totuși hățurile din mînă.

VĂRSĂTOR *(20 ian. - 18 febr.):*
Sînteți tot mai agitat și mai nervos, dar asta nu vă stînjenește în lucru, ci vă înverșunează. Este momentul să vă trageți puțin respirația.

PEȘTI *(19 febr. - 20 mart.):*
Lamentațiile nu-și au rostul. Regretele nu vă sînt nici ele de folos la nimic. Dacă mai are vreun rost, continuați, dacă nu - mai bine abandonați.

LEGENDA:
- vă paște ghinionul
- prudența e mama înțelepciunii
- n-aveți nimic de pierdut
- șansa vă surîde

CARNETUL ZILEI
Vineri, 8 aprilie 1994

✝ Sf. ap. Irodion, Agav și Ruf

Sf. Ap. Irodion, Agav și Ruf - Sfîntul Apostol Irodion e originar din Tars, o cetate din Cilicia. A fost uns episcop de Apostolul Pavel, care îi era rudă - după cum spune epistola către Romani (16,11). A fost răstignit în anul 67 d.Hr., odată cu Sfîntul Mare Apostol Petru, la Roma.

Avînd în vedere darul profeției, Sfîntul Agav a anunțat foametea din timpul împăratului Claudiu și și-a prevăzut pătimirile de la Ierusalim (Fapte, 21,11). Ruf a fost episcopul cetății Teba.

5° — 18° C
VREMEA

Vremea va fi predominant închisă și ușor instabilă cu cerul noros. Local va ploua. Vîntul va sufla slab la moderat și va predomina din sector sudic. Valorile maxime ale zilei vor fi cuprinse între 14-18 grade Celsius, iar minimele nocturne între 5-8 grade Celsius. Local dimineața este posibilă apariția ceții. **(Centrul de Prevedere a Vremii Bacău - Elena Bîrjoveanu)**

TV BUCUREȘTI

TVR 1 - 7,00 TVM; Telematinal ■ 10,00 ATVR 1 - 7,00 TVM. Telematinal ■ 10,00 Actualități ■ 10,05 Calendar ■ 10,30 Limbi străine: Engleză americană ■ 11,00 Curcubeu ■ **11,30 Ecran de vacanță: Film serial: Salvați de clopoțel** (r); Alabala-portocala (ora 12,00); Desene animate (ora 12,30); Aventurile lui Bălănel și Miaunel ■ 13,00 1001 audiții ■ 14,00 Actualități ■ 14,10 TVR Iași ■ 15,00 TVR Cluj-Napoca ■ 16,00 Formula 3. Concurs în care participanții își testează inteligența, perspicacitatea și norocul ■ 16,30 Tradiții: Meșterul Dan din Valea Danului ■ 16,45 Actualități ■ 17,00 Emisiune în limba germană ■ 18,00 Pro Patria ■ **19,00 Film serial "Întoarcerea la Eden** (SUA, 1983). Ep.6 ■ **20,00 Actualități**; Buletin meteo; Sport ■ 20,40 Publicitate ■ 20,45 Viața parlamentară ■ 21,15 Reflecții rutiere ■ **21,30 Film artistic: Sezonul pescărușilor** (România 1984) ■ 23,20 Actualități ■ 23,40 Simpozion ■ Destinul registrelor culturale basarabene ■ 0,30 Întîlnirea de la miezul nopții ■ 1,20 Jazz-fan ■ 2,10 Închiderea programului.

TVR 2 - 14,00 Actualități ■ 14,10 Recital. Roxette ■ 14,30 Colacul de salvare ■ 15,00 Melodii românești pe scena Festivalului internațional "Cerbul de aur" Brașov, România, 1993 ■ 16,00 TVE Internacional. Telejurnal în limba spaniolă ■ **19,30 Film serial: Tînăra stăpînă** (Brazilia). Ep. 48 ■ 17,00 Arena ■ 19,00 Concertul Orchestrei Naționale Radio ■ 21,00 TVM. Mesager ■ 21,30 De lingua latina ■ 21,50 Poesis ■ 22,00 TV5 Europe. Telejurnal în limba franceză ■ 22,30 Clubul de la ora 11,00 ■ 23,30 Generația mea ■ 24,00 Închiderea programului.

TV SATELIT

RTL *RTL*

6,30 Seriale, desene animate și magazin matinal ■ 13,00 Magazinul amiezii ■ 13,30 Springfield Story (s) ■ 14,20 California Clan (s) ■ 15,10 Crima e hobby-ul ei (s.p.) ■ 16,00 Ilona Christen (show) ■ 17,00 Hans Meiser (show) ■ 18,00 Cine e șeful aici? (s.co) ■ 18,30 O familie dragută (s) ■ 19,00 O afacere de familie (s) ■ 19,45 Actualități, sport, meteo ■ 20,10 Exploziv (magazin) ■ 20,40 Vremuri bune și rele (s) ■ 21,15 Muzică și teatru popular cu Peter Steine ■ 22,45 Cheese (comedie & anarhie) ■ 23,15 Show-uri nocturne ■ 1,30 Viața de noapte (rep.) ■ 2,00 Nimfomana neagră (f.erotic Italia, 1983) ■ 3,30 Bavarezii din harem (co. Germania, 1957).

PRO 7 *PRO 7*

6,30 Seriale și d.a. ■ 10,35 Numele meu e Nimeni (co/r) ■ 13,10 O agentă inimoasă (s.p) ■ 14,05 Hotelul (s): "Atentatul" ■ 15,00 Dynasty (s): "Nepotul" ■ 16,00 Lindenau (talkshow) ■ 17,00 Un grec cucerește Chicago (s.co) ■ 17,30 Desene animate ■ 18,55 Parker Lewis (s.co) ■ 19,25 Aripi (s.co) ■ 19,55 Febra colegiului (s.co) ■ 20,25 Bill Cosby Show (s.co) ■ 21,15 Un vultur coboară (f.a. Anglia, 1976) cu M.Caine ■ 23,20 Renegade (s.a.) ■ 0,45 Închisoarea femeilor (f.a. SUA, 1974) ■ 2,00 Aripi (s.co) ■ 2,30 Febra colegiului (s.co) ■ 3,10 Kung Fu (s.a) ■ 4,00 Lindenau (r) ■ 5,00 Metamorfoza (r).

MTV *MTV*

7,00 Matinal cu VJ Rebecca ■ 10,00 VJ Ingo ■ 13,00 Muzică soul, cu Richie Rich ■ 14,00 Mari hituri cu VJ Paul King ■ 15,00 VJ Simone ■ 17,30 Coca Cola Report ■ 17,45 Noutăți cinematografice ■ 18,30 Dial-top la telefon, cu VJ Rebecca ■ 19,00 Muzică non-stop, cu Pip Dann ■ 21,00 Mari hituri, cu VJ Paul King ■ 22,00 Cel mai dorit: Ray Cokes ■ 23,30 Beavis & Butt-head (d.a.) ■ 0,00 Coca Cola Report ■ 0,30 Știrile nopții ■ 0,45 3 din 1 - 3 videoclipuri ale unei formații ■ 1,00 Noutăți cinematografice ■ 1,30 Pulsul modei cu VJ Marijne, emisiune Swatch ■ 2,00 VJ Marijne ■ 3,00 Chill Out Zone - muzică alternativă.

EUROSPORT *Eurosport*

9,30 Aerobic ■ 10,00 Călărie. Cupa Mondială la sărituri obstacole (r) ■ 11,00 Patinaj artistic. Secvențe de la CM desfășurat în luna martie în Japonia ■ 13,00 Fotbal. Avanpremieră la CM din SUA ■ 15,00 Tenis Magazin: știri și reportaje din circuitul ATP ■ 15,30 Arte marțiale. Taek Wondo (r) ■ 16,30 Arte marțiale - festival (r) ■ 17,30 Hochei pe gheață. NHL ■ 19,00 Motociclism. Grand Prix magazin ■ 19,30 Auto - Magazin internațional Honda ■ 20,30 Știri și reportaje 1 ■ 21,00 Lupte libere. Campionatul European din Italia (d) ■ 23,00 Box. Meciuri internaționale.

RTV EUROPA NOVA

RADIO (frecvența 72,92 MHz) - 6,00 Semnal ■ 6,30 Matinal EUROPA NOVA ■ 8,45 Avanpremieră ■ 11,00 Replay - Informații și noutăți muzicale ■ 12,00 Observator ■ 12,10 Dedicații muzicale ■ 13,00 De la A la Z - Incursiune în cotidian ■ 13,15 OMNIVOICE ■ 15,40 100 % Comercial 16,00 Avanpremieră ■ 17,00 Lumea azi ■ 18,40 Invitat în studio ■ 20,00 ROCK STAR ■ 21,00 TOP - SPREZECE - MARTIE SPECIAL ■ 22,00 FLASH PORTRAIT ■ 23,00 - 24,00 O vîrstă nebună, nebună...

TV (canalul 54, sunetul pe 5,5 MHz) - 17,00 Deschiderea programului ■ 17,05 Country music ■ 17,15 Dicționar ■ 17,30 Spectacolul științei. Din sumar: "Gastroenterologia la Iași" - Interviu cu prof. dr. Carol Stanciu; Planning-ul familial " (III) ; Știința astăzi ■ 18,35 Desene animate ■ 19,00 Infonova ■ 19,40 Arte plastice: Maeștrii ai penelului - "Theodor Aman" (II) ■ 20,00 Videoclip '94 ■ 20,30 Contemporanii noștri - "Între masa de scris și lucrarea civică" - Interviu cu Ana Blandiana ■ 20,50 Film artistic: "Iubire de fantomă" (prod. SUA, cu Cliff de Young, Tom Bower, Nicholas Pryor, regia: Jack Bender) ■ 22,20 Night Club: ■ 22,20 Varietăți, divertisment, muzică ■ 0,30 Film artistic: "Turistul ocazional" (prod. SUA, cu Kathleen Turner și William Hurt) ■ 2,20 Videoclipuri și dedicații muzicale ■ 3,00 Închiderea programului.

tele M *TELE M*

20,00 Desene animate ■ 20,45 Magazinul de vineri ■ 21,00 Știri ■ 21,15 Audiența de vineri ■ 22,00 Film: "Geronimo" cu Chuck Conors, Adam West. Regia Arnold Laven.

RADIO Nord-Est *RADIO NORD-EST (72,44 FM stereo)*

6,00 "Micul dejun" - program matinal de știri și informații din actualitatea locală, buletin meteo, buletin rutier, informații utilitare, horoscop, agenda, buletine de știri (7,00, 8,00, 9,00), muzică ■ 9,05 "Foaia de pontaj" (buletinele de știri la orele 10,00, 11,00, 13,00, rubrica sportivă la ora 10,30) ■ 13,05 "Siesta FM" (14,00 Radio Stetoscop; 14,40 Infosport, buletine de știri la orele 15,00, 16,00) ■ 16,05 "Turnul de control" - reportaje, interviuri, relatări din actualitatea locală, transmisii telefonice, știri, informații, can-can-uri, muzică (16,45 rubrica "Financiarul"; buletine de știri la orele 17,00, 18,00, 20,00; 19,15 "Week-end-ul microbistului") ■ 21,00 Retrospectiva zilei ■ 23,00 "Schimbul III", talk-show. Cristian Mungiu în direct cu dumneavoastră ■ 3,00 Music non-stop.

RADIO VOX T

Emite non stop pe frecvența 70,76 MHz.

RADIO IAȘI

6,00 Diminețile noastre ■ 9,05 Radiosfera ■ 12,40 Corespondența radio - muzică populară ■ 14,05 Întîlniri... pe unde medii ■ 16,00 Radiojurnal ■ 16,10 Radiograme ■ 18,00 Știri ■ 18,05 Corespondența radio - muzică ușoară ■ 18,30 Corespondența radio - muzică populară ■ 19,00 Știrile serii, sport, meteo ■ 19,10 Univers muzical (l) ■ 21,00 Evenimentele zilei, sport, meteo ■ 21,20 Univers muzical (II).

radio CONTACT *RADIO CONTACT (92 FM stereo)*

6,00 Bună dimineața, Iași! ■ 6,40; 7,40, 8,40 Contact-horoscop ■ 7,50 Revista presei ■ 8,50 Agenda culturală ■ 9,05 Microbiografia sonoră ■ Buletine BBC: 6,00; 7,30; 14,00, 18,00; 21,00 ■ Grupaje informative Radio Contact: 8,30-17,30 (din oră în oră), ultimul la 19,30 ■ 18,30 Top 50 Radio Contact ■ 21,15 Music by request ■ 23,00 Music non-stop.

CLUBUL "JUNIMEA"

Astăzi, ora 17, la Clubul "Junimea" (Casa "V. Pogor"), în cadrul Atelierului de creație "Junimea", va avea loc susținerea părții a patra a Cursurilor de poezie.

BIBLIOTECA INSTITUTULUI DE ARHEOLOGIE

Astăzi, ora 11, în sala bibliotecii Institutului de Arheologie, str. Lascăr Catargi nr. 18, va avea loc ședința de comunicări cu tema: "Despre prezența arcului de tip "hunic" la Tropaeum-Traiani în epoca romano-bizantină".

FARMACII DE GARDĂ

Farmacia nr. 2 Piața Unirii (tel. 116029).

SPITALE DE GARDĂ

Spitalul "Spiridon" (tel. 142730) Clinica II Medicală, Clinica I Chirurgie; **Maternitatea "C. Vodă"** (tel. 143320).

CINEMATOGRAFE

Cinematograful "Victoria" (telefon: 112502) 8-14 aprilie 1994, orele: 9,00; 11,30; 14,00; 16,30; 19,00. **"Doamna Doubtfire, tăticul nostru trăsnit"**. Producție S.U.A, 1993. Comedie cu Robin Williams în travesti. Premieră

Cinematograful "Republica" (telefon: 114327) 8-14 aprilie 1994, orele: 9,00; 11,00; 13,00; 15,00; 17,00; 19,00. **"Vînătoare de oameni"**. Producție S.U.A., 1993. Thriller cu Jean Claude Van Damme. Premieră

Cinematograful "Copou" (telefon: 145738) 8-14 aprilie 1994, orele: 9,00; 11,00; 13,00; 15,00; 17,00; 19,00. **"Trahir"**. Coproducție Franța, Spania, Elveția, România, 1993. Dramă cu substrat politic. Regia: Radu Mihăileanu. Film distins cu Marele Premiu, Opera Prima și Premiul pentru cel mai bun actor (Johan Leysen) la festivalurile internaționale de la Montreal și Viareggio, 1993. Premieră.

13 și 14 aprilie 1994, ora 19,00: fiime în versiune originală oferite de Centrul Cultural Francez din Iași.

Miercuri, 13 aprilie 1994, ora 19,00: **"Agent Trouble"**. Producție Franța, 1987. Thriller psihologic. Premieră.

Joi, 14 aprilie 1994, ora 19,00. **"Van Gogh"**. Producție Franța, 1991. Dramă psihologică. Premieră.

Cinematograful "Dacia" (telefon: 164740) 8-14 aprilie 1994, orele: 9,00; 11,30; 14,00; 16,30; 19,00. **"Dragoste de frate"**. Producție India, 1988. Melodramă muzicală.

Cinematograful "Tineretului" (telefon: 117178) 8-14 aprilie 1994, orele: 9,00; 11,00; 13,00; 15,00; 17,00; 19,00. **"Maestrul meu, Chuck Norris"**. Producție S.U.A., 1992. Film de acțiune cu Chuck Norris.

Videoteci: - Sala din strada Sf. Andrei nr. 17 - orele: 9,00; 11,00; 13,00; 15,00; 17,00; 19,00;

- Sala mică a Cinematografului "Republica" - orele: 10,00; 12,00; 14,00; 16,00; 18,00; 20,00.

În programul viitor: **"Această lehamite"**.

O nouă și incitantă satiră politică, de Mircea Daneliuc.

BCU

BIBLIOTECA CENTRALĂ UNIVERSITARĂ M. EMINESCU IAȘI

IAȘI

Doi funcționari ai Primăriei au fost supuși testării cu "detectorul de minciuni"

(pag. 2)

BASARABIA

De ieri, Basarabia s-a reîntors în Imperiul rusesc

(amănunte și comentarii în paginile 4-5)

SPORT

Trei fotbaliști de la Constructorul Iași au fost suspendați în mod dubios

(pag. 6)

SÎMBĂTĂ
DUMINICĂ
9-10 APRILIE
1994
An IV,
Nr. 82 (838)
8 PAGINI - 150 LEI

cotidian de informații

Monitorul

Director onorific: AUREL LEON

Redactor șef: DAN RADU

Înainte de a anunța Poliția, Salvarea sau Pompierii, sunați la MONITORUL!

Telefon:
17.25.57

În atenția Direcției Generale a Penitenciarelor

Matrapazlîcurile comandantului Penitenciarului Iași

■ deținuții străini sau foștii oameni de afaceri sînt tratați diferențial ■ șapte deținuți au murit anul trecut ■ în 1992 a avut loc o evadare ■ o femeie plutonier a refuzat avansurile colonelului și a fost persecutată ■

Într-un număr trecut al cotidianului nostru, vă semnalam faptul că o parte din cadrele Penitenciarului Iași sînt nemulțumite, chiar disperate, de modul în care această unitate este condusă de colonelul Gheorghe Irinciuc.

Cu toate că reporterii noștri au primit aprobarea Ministerului Justiției, Direcția Generală a Penitenciarelor, de a realiza o anchetă în închisoarea din Iași, aceasta nu a putut fi finalizată din vina exclusivă a colonelului Irinciuc. Deși deținem informații potrivit cărora unii deținuți primesc aprobare de vorbitor sau de pachet peste normele regulamentului, dl. Gheorghe Irinciuc nu ne-a permis să verificăm registrele cu ieșirile deținuților la vorbitor sau cu datele cînd s-au primit pachete cu alimente. Este vorba, în special, de deținuții arabi sau de foști oameni de afaceri ale căror nume sînt ușor de găsit în respectivele registre. În cazul în care se va descoperi, la un eventual control, că unii deținuți au beneficiat de aceste drepturi peste limita legală, comandantul închisorii poate fi acuzat de comiterea infracțiunii de "încălcare de consemn", care este pedepsită de Codul penal în vigoare cu închisoare de la trei luni la un an. În același articol de lege poate intra și tratarea preferențială a deținuților care au o situație materială bună. Aceștia sînt închiși într-o celulă specială (camera 49), care are mai puține paturi și care este mai bine aerisită, în timp ce restul deținuților sînt destul de des obligați să doarmă cîte doi într-un pat și cîte 38-45 într-un spațiu de aproximativ 48 de mp. Mai mult decît atît, chiar dacă se spune că s-a desființat izolatorul de pedeapsă, există cîteva camere la subsol care nu au geamuri, ci niște vizoare mici, prin care se strecoară o cantitate insuficientă de aer. Între condițiile din camerele de la subsol și cele din camera 49 este o diferență imensă, inexplicabilă pentru un penitenciar în care deținuții ar trebui să fie tratați egal.

Cu toate că aceste nereguli au fost semnalate în mai multe rînduri forurilor superioare, comandantul Irinciuc a primit numai calificative foarte bune la controalele de la București. Amintim totuși că în acest penitenciar au murit șapte oameni numai anul trecut, dintre care nominalizăm cazul deja cunoscut al deținutului Smîntînă și cel al lui I. Barbărasă, care au murit în perioada de detenție. O altă problemă pentru care dl. Gh. Irinciuc trebuia tras la răspundere este cea a evadărilor, în perioada în care Penitenciarul a fost condus de domnia sa. Amintim aici cazul fraților Vasile și Constantin Butnaru, care au evadat în 1992.

Toate acestea ar trebui să fie trecute în rapoartele anuale, dar mai ales ar trebui să fie luată în seamă și multitudinea de plîngeri adresate diverselor instituții, prin care colonelul Irinciuc era acuzat de mai multe ilegalități. Un exemplu în acest sens îl constituie plutonierul Sandina Moraru, care a fost persecutată pe linie de serviciu pentru faptul că a refuzat să întrețină relații sexuale cu comandantul Irinciuc. "Amenințîndu-mă că mă dă afară ca pe un cîine, colonelul Gh. Irinciuc,

supărat că a fost refuzat atunci cînd a încercat să întrețină relații intime cu mine, m-a dat afară de la dispecerat, unde lucram, și m-a trimis la cele mai grele munci", arată Sandina Moraru într-o plîngere adresată ministrului Justiției, plîngere care a rămas și astăzi fără rezultat. *(va urma)* **(Ovidiu SCUTELNICU)**

INCREDIBIL

Un caz de febră tifoidă la Iași

Un caz de febră tifoidă, boală aflată pe cale de dispariție, a fost confirmat ieri, la Spitalul de boli infecțioase din Iași. Tatiana B., de 22 de ani, din Vaslui, a fost internată la acest spital, la jumătatea lunii martie, deoarece prezenta o stare generală a sănătății critică (diaree, febră, lipsa poftei de mîncare, dureri de cap), înregistrînd o permanentă scădere în greutate. Din datele oferite de medicii care o îngrijesc, rezultă că febra tifoidă este o boală contagioasă, care se poate contacta pe cale bucală, prin intermediul alimentelor contaminate, sau datorită mîinilor murdare și mizeriei în general. Tatiana nu ne-a putut preciza împrejurările în care s-a îmbolnăvit, prezentîndu-ne, în acest sens, cîteva variante. Astfel, ea crede că ar fi luat microbul febrei tifoide dintr-o baltă, din care se adapă și vitele, situată la marginea satului în care locuiesc părinții ei. De asemenea, este posibil ca tînăra să se fi îmbolnăvit în timpul unei excursii în Turcia, unde, spunea ea, condițiile în care a fost nevoită să trăiască au fost total neigienice. Aflată pe un pat de spital, Tatiana ne-a declarat că toată viața ei a fost urmărită de necazuri. Fiind al unsprezecelea copil al unei familii nevoiașe, Tatiana ne-a declarat că, de cînd era foarte mică, a fost învățată să muncească din greu. La vîrsta de 14 ani a plecat de acasă, de la sapă, la Mangalia, unde are o soră care-i promisese că-i va găsi un loc de muncă. Atunci a avut și primul mare necaz din viața ei. În trenul care o ducea la Mangalia, Tatiana a fost violată de un grup de tineri, după care a fost aruncată din tren. Cicatricile de pe corpul ei sînt și acum martorele dramei trăite de tînără pe vremea cînd nu era decît o adolescentă naivă. De atunci, viața Tatianei a căpătat o altă turnură, în momentul de față fiind, practic, împăcată cu existența pe care o duce. Tot ce-și dorește această tînără este să nu mai ajungă niciodată în spital și să-și găsească o slujbă onorabilă. **(Mihaela CĂNĂNĂU)**

NOUTĂȚILE ZILEI

Prețurile pe ansamblul economiei vor crește cu 14-15%

Gheorghe Oană, secretar de stat la Ministerul Finanțelor, șeful Departamentului Prețuri, a declarat postului național de radio că motivația actualizării prețurilor la produsele energetice o reprezintă devalorizarea leului și evoluția prețurilor externe la combustibil și produse petroliere. Creșterea prețurilor la benzină și motorină va fi de 12,5%, pentru că la aceste produse ultima majorare a fost în noiembrie 1993. Apreciind că impactul acestor majorări în economie va fi de 14-15% pe indicele general al prețurilor, secretarul de stat a afirmat că vor fi aplicate sancțiuni financiare societăților comerciale pentru orice exagerare în stabilirea prețurilor.

Rezervele valutare ale României au scăzut în luna februarie

Rezervele valutare ale României s-au cifrat, la sfîrșitul lunii februarie, la 914,9 milioane dolari, în comparație cu 926,3 milioane, cît au totalizat în luna precedentă, a anunțat joi o importantă oficialitate a Băncii Naționale, citată de REUTER. Capitalul străin existent în băncile din România a totalizat, în februarie, 1,817 miliarde dolari, fiind mai scăzut decît în luna ianuarie, cînd a fost de 1,825 miliarde dolari. Rezervele de aur ale României au fost estimate, pentru luna februarie, la 72 tone și au fost evaluate la 902,2 milioane dolari.

Un număr de 46 de demnitari posedă arme

"Sîntem singura țară din lume unde, pentru a purta un pistol de autoapărare cu gaze lacrimogene, ai nevoie de un permis special", a declarat unui reporter MEDIAFAX colonelul Jenică Drăgan, șeful serviciului arme și muniții din Inspectoratul General al Poliției. Decretul nr. 367/1973 este cel care stabilește, și astăzi, regimul armelor și munițiilor. Conform acestui decret, în România pot poseda arme de foc: sportivii ce practică tirul (arme cu glonț, cu aer comprimat, cu alice), vînătorii, (arme de vînătoare, cu glonț, cu alice), și demnitarii. În cea de-a treia categorie intră senatorii, deputații, guvernanții, procurorii, judecătorii, executorii judecătorești și, în general, cei ce reprezintă autoritatea de stat și, prin natura activității desfășurate, pot fi supuși unor atacuri. Aceștia pot poseda arme cu glonț din dotarea Ministerului de Interne, în general pistolete Carpați. În total, există în posesia cetățenilor autorizați 61.999 arme (vînătoare, sport, cu glonț și gaze). 46 de demnitari au arme din care 35 cu glonț și 11 cu gaze, 99 de procurori au arme cu glonț și 3 pistol cu gaze, 84 de polițiști au pistol cu gaze și 295 de cetățeni posedă pistolete cu gaze.

OPERAȚIUNEA SECRETĂ "LENJERIA DE PAT"

Subprefectul Anghel a implicat Prefectura într-o afacere ilegală (2)

OCTOMBRIE 1992. Firma "Han Impex" S.R.L., din județul Harghita, importa, cu acte în regulă, 50.000 de seturi de lenjerie de pat din Transnistria.

OCTOMBRIE 1993. Apare, în condiții misterioase, în această afacere, inginerul Emilian Banu, patronul societății "Astra Holding", din Galați. Emilian Banu, un personaj cu relații importante în Prefecturile Iași, Vaslui și Botoșani, se interpune între "Han Impex" și "Tirotex" - Tiraspol, preluînd 40252 garnituri de lenjerie. Alături de Banu, în tranzacție se implică - într-un mod suspect - Prefectura Iași, prin subprefectul Alexandru Anghel. Totul se derulează cu cea mai mare discreție.

IANUARIE 1994. Un control de rutină al comisarilor Gărzii Financiare Iași interceptează un transport de lenjerie. Cercetările scot la iveală grave nereguli în documentele tranzacției. Dosarul ajunge, ulterior, pe biroul colonelului Eftimescu, șeful Poliției Economice ieșene. Acesta, însă, nu pare a fi deloc interesat de implicarea Prefecturii în această afacere. Ancheta continuă și în prezent, în paralel cu diverse manevre de culise și presiuni care se fac pentru tăinuirea adevărului.

În numărul de ieri al cotidianului nostru am prezentat, în amănunt, derularea afacerii cu lenjeria de pat, în care s-a implicat, în mod nejustificat și în condiții misterioase, Prefectura Iași.

Emilian Banu, influent om de afaceri din Galați, fost coleg de facultate cu actualii prefecți de Iași, Vaslui și Botoșani, bun prieten cu subprefectul de Iași - Alexandru Anghel - a preluat un stoc de 40.252 garnituri de pat, le-a înregistrat în contabilitatea firmei sale - "Astra Holding" - cu o valoare mult mai mare decît cea din documentele de proveniență a mărfii (468.461,265 lei, față de 181.042.305 lei) și a falsificat, în acest scop, numeroase acte. Prin toate aceste manevre și folosind mai multe firme drept intermediari, Emilian Banu a urmărit să ascundă adevărata proveniență a mărfii - firma "Tirotex", din Republica Moldova - să scape de plata taxelor vamale, aplicabile mărfurilor de import și să valorifice lenjeriile ca și cînd ar fi de fabricație românească. Urma, astfel, să încaseze - din această afacere - un profit substanțial, de peste 270.000.000 lei.

Pentru a putea duce pînă la capăt această tranzacție deosebit de bănoasă și ca să aibă siguranța că ilegalitățile nu vor fi descoperite, inginerul gălățean a avut nevoie de "sprijinul" unei persoane cu nume sonor în zona de desfășurare a operațiunilor. Așa a ajuns să intre în combinațiile lui Emilian Banu subprefectul Alexandru Anghel.

Emilian Banu se cunoaște cu prefectul Iașului, Dan Gâlea, încă din perioada studenției, cînd au fost colegi de grupă. De altfel, în primăvara anului 1993, cu prilejul acțiunilor greviste care au zguduit societatea AGMUS S.A., Emilian Banu apare pentru prima dată în primplanul mass-mediei ieșene. El a pozat atunci în providențialul salvator al uzinelor AGMUS, aflate în pragul falimentului, oferind acestora un contract de 1,1 miliarde lei pentru niște utilaje pe care ar fi urmat dă le cumpere firma sa, "Astra Holdong". Tot pe atunci, Banu s-a arătat deosebit de "interesat" de soarta societății "Antibiotice" S.A. În timp, toate promisiunile "binefăcătorului" din Galați s-au dovedit a fi doar propagandă publicitară. Nici măcar contractul cu AGMUS nu a mai fost onorat, el fiind ,de fapt, o găselniță cu ajutorul căreia a putut fi păcălită o bancă particulară din Suceava, care a creditat - sub girul acestui contract - uzinele AGMUS cu aproximativ 200.000.000 lei. Acum, la un an de la acele evenimente, oricine își poate da seama că toate promisiunile lui Emilian Banu, făcute doar în scop publicitar, constituiau "fațada" în spatele căreia ingeniosul afacerist să-și poată pregăti și desfășura viitoarele operațiuni comerciale cu sprijinul influenților săi prieteni din Prefectura Iași. *(continuare în pagina 3)* **(Sorin SIMON, Valentin GHEORGHIȚĂ)**

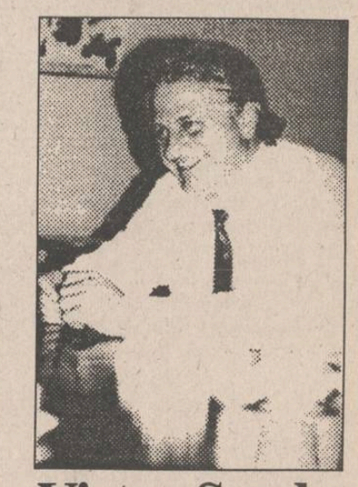

Victor Surdu vrea să pună mîna pe cantonul silvic din Poieni

Consiliul local Schitu Duca a admis ieri cererea președintelui P.D.A.R., Victor Surdu, de vînzare la licitație a clădirii cantonului silvic Poieni, al cărui chiriaș este, deși nu și-a onorat promisiunea că va contribui, în mod substanțial, la construirea unei biserici în satul Dumitrești Gălății (Cîrchiți) și a drumului care leagă satul de centrul comunei. La ședință a participat președintele filialei Iași a P.D.A.R. și vicepreședintele Consiliului Județean Iași, Petru Dascăl. La ora discutării cererii președintelui P.D.A.R., Victor Surdu, se aștepta sosirea prefectului Dan Gâlea, în fruntea unei delegații. Vînzarea la licitație a respectivei clădiri a mai fost aprobată prin hotărîrea din 20 august 1993, ulterior abrogată prin Hotărîrea din 11 februarie 1994 a Consiliului Local. Consilierii din Cîrchiți, Constantin Romanică și Tirel Sandu, au avut un rol hotărîtor în aprobarea scoaterii la licitație a clădirii. **(D. CRĂCIUN)**

O femeie și-a vîndut în Cipru șase copii

■ *un altul a fost luat de o familie din Iași, iar ultimul va lua curînd calea Leagănului de Copii* ■ *cei opt copii au fost făcuți cu șapte bărbați diferiți* ■

Elena Popa, în vîrstă de 40 de ani, este casnică, necăsătorită și locuiește într-o singură cameră în casa parohială de pe strada Zlataust. Are opt copii proveniți din șapte concubinaje, cel mai mare dintre ei - în vîrstă de 15 ani, iar cel mai mic are doar 3 luni. Cu excepția ultimului copil, Cătălina, pentru care s-au făcut deja formele de internare în leagăn, nici unul dintre ei nu se află în îngrijirea mamei. După 1989, șase copii au fost adoptați de familii cipriote, iar un altul a fost încredințat unei familii din Iași.

Copiii au fost internați, după naștere, în leagăne, rămînînd în instituțiile de ocrotire între 3 și 10 ani. Imediat după 1989, o familie de ciprioți solicită adopțiunea unuia dintre copii, intermediar fiind tot un cipriot, student la Facultatea de Medicină. De la familia respectivă, Elena Popa a primit, la acea dată, 18.000 lei. Ultimul copil înfiat a plecat în Cipru în august 1992. În toate cazurile, intermediarul a fost același student cipriot, care a părăsit, se pare, România între timp. Elena P. și-a vizitat copiii în 1992, cînd a stat în Nicosia 3 săptămîni, fiind uimită de posibilitățile materiale ale familiilor respective. "Dacă știam că sînt așa avuți, îi jumuleam mai bine", declară ea. De atunci nu a mai primit nici un semn de viață din Cipru și nici ea nu a mai încercat să ia legătura cu ei. Elena P. privește detașat înstrăinarea copiilor ei, considerînd-o un noroc pentru aceștia. Și-ar dori același lucru și pentru ultima fetiță al cărei tată are numai 19 ani și își satisface în prezent stagiul militar. **(Laura SPOIALĂ)**

Doi funcționari ai Primăriei au fost supuși ieri testului cu detectorul de minciuni

■ Primarul Constantin Simirad va face cunoscute rezultatele după ce vor fi testați și alți funcționari

În cursul zilei de ieri, două persoane din aparatul tehnic al Primăriei Iași au fost testate cu detectorul de minciuni al poliției, urmînd ca alți angajați să fie testați la începutul săptămînii viitoare. Reamintim că aceste măsuri au fost luate de primarul Iașului, dl. Constantin Simirad, ca urmare a înlocuirii unor documente în multe dosare întocmite de Comisia locală pentru aplicarea Legii fondului funciar. Prin aceste înlocuiri a fost posibilă punerea ilegală în posesie a unor persoane pe terenuri declarate domeniu public (curtea școlilor, parcuri etc.). Cele două persoane testate au fost: o dactilografă (care se bănuia că ar fi redactat la mașina de scris unul din documentele false) și funcționarul care a întocmit unul din acele dosare-problemă, d-na Victoria Lupu. Întrebat asupra rezultatelor preliminarii la testări, primarul Constantin Simirad a declarat: "Voi face publice aceste rezultate numai după încheierea testărilor de către Procuratură. Țin însă să precizez că nu este vinovată Comisia locală pentru aceste abuzuri, ci doar un singur funcționar, membru al ei. Măsurile ce vor fi luate în cazul descoperirii falsificatorului vor fi dure, pentru că acesta umbrește rezultatele, în general bune, ale Comisiei locale pentru aplicarea Legii 18/1991. Aștept corpul de control al prefecturii care să verifice activitatea acestei comisii. Cea mai mare problemă cu care ne confruntăm în aceste cazuri de abuz este anularea titlurilor de proprietate. Anularea este, de fapt, un cerc vicios și nu sînt puține cazurile cînd Primăria pierde aceste procese iar cei care dețin ilegal titlurile de proprietate primesc uneori și despăgubiri și rămîn și cu titlurile". **(Ovidiu LUNGU)**

Detectorul de minciuni, aflat în dotarea poliției ieșene

Încă o fraudă descoperită la Primăria din Iași

Astăzi vă putem prezenta primul din cazurile de fraudă descoperit recent la Primăria Iași, care au "întors pe dos" această instituție. La originea săvîrșirii falsului s-a aflat disputa pentru un teren din Calea Gălății 73. Pentru suprafața în cauză au fost depuse la Primăria Iași două cereri de reconstituire a dreptului de proprietate, prima semnată de Elisabeta Zarif, iar a doua - de Rita Spiroriu, împreună cu alte trei persoane. Cele două solicitări au fost discutate în Comisia de fond funciar (formată din 24 de membri), din cadrul Primăriei. După analiza actelor puse la dispoziție, comisia a admis cererea cetățenei Elisabeta Zarif și a respins solicitarea formulată de Rita Spiroiu, care nu a făcut în nici un fel dovada dreptului de proprietate. În urma ședinței, s-au întocmit referate semnate de întreaga comisie, precum și proiecte de ordine de punere în posesie. În această fază, unul din funcționarii Primăriei (nedepistat încă) a înlocuit referatul și proiectul de ordin ale cetățenei Rita Spiroiu (în care se menționa "respins") cu altele, în care figura mențiunea "admis". Astfel, Prefectura Iași a eliberat două ordine de punere în posesie la două persoane diferite, pentru un același teren. Frauda a fost descoperită de un funcționar al Primăriei Iași, care a sesizat, ulterior, că au fost întocmite două fișe de punere în posesie pentru terenul din Calea Gălății 73.

Funcționarul vinovat urmează a fi descoperit de procurorii care anchetează cazul.

Referitor la dosarul "Aniței", prezentat ieri în cotidianul nostru (în care se arăta o înlocuire similară a unui ordin "respins" cu altul "admis"), cercetări întreprinse în cursul zilei de ieri au pus în evidență că falsul a fost săvîrșit de un funcționar al Prefecturii Iași, și nu al Primăriei, așa cum s-a lăsat de înțeles. **(Cristian DUNAR)**

După cum era de așteptat

MONITORUL a dezlegat misterul "Dan Saveliu"

■ Dan Saveliu a părăsit România în 1948

În cursul zilei de ieri, un redactor al cotidianului nostru a dezlegat misterul celor trei pașapoarte străine eliberate pe numele Dan Saveliu. Amintim că, în dimineața zilei de 5 aprilie 1994, o persoană necunoscută a cutreierat hotelurile ieșene, încercînd, fără succes, să dea de urmele lui Dan Saveliu, pentru a-i înapoia pașapoartele pierdute. Pornind de la faptul că pierderea pașaportului de către o persoană care nu este rezidentă în România trebuie anunțată la Ministerul Justiției, redactorul nostru a reușit să-l găsească pe Dan Saveliu, care i-a povestit istoria vieții sale.

Născut în urmă cu 67 de ani în municipiul Iași, dl. Dan Saveliu, pe numele adevărat Iosif Saveliu, a plecat din România în anul 1948. Pe baza unui pașaport internațional de liberă trecere, care a fost obținut de la o organizație internațională ce apără drepturile emigranților, dl. Iosif Saveliu a plecat, în perioada anilor 1950, în America de Sud. Timp de aproape 30 de ani, pe baza pașaportului internațional de liberă trecere, a vizitat și a lucrat în Chile, Argentina, Brazilia, Uruguay etc. În perioada premergătoare desfășurării Campionatului Mondial de fotbal din Chile (1962), a obținut cetățenia chiliană și, deoarece cunoștea limba rusă, a devenit translator neoficial al echipei de fotbal a URSS. În anul 1987 s-a reîntors în Europa și s-a stabilit în Spania. Începînd cu anul 1993, a făcut demersuri la Ambasada României din Madrid, pentru a fi repatriat. Pe data de 25 martie 1994, a revenit în România, respectiv în Iași. După cum ne-a precizat dl. Iosif Saveliu, două dintre cele trei pașapoarte care i-au fost furate erau păstrate ca amintire și nu mai puteau fi folosite. Singurul pașaport valabil, cel internațional de liberă trecere, îi este necesar pentru eliberarea actelor românești de identitate (certificat de naștere, buletin de identitate), precum și pentru obținerea certificatului de repatriere. Ținînd cont de acest lucru, el o roagă pe persoana care deține aceste acte să îl caute la adresa: str. Stejar nr. 13, bl. I3, sc. B, et. 4, ap. 2, din municipiul Iași. **(Sandu TACU)**

Greviștii de la S.C. Iasitex sînt somați să-și reia lucrul

■ revendicările lor nu pot fi satisfăcute în condițiile actuale

Începînd de luni, 11 aprilie a.c., salariații secțiilor țesătorie și filatură ale societății comerciale Iasitex S.A. va trebui să reia în totalitate activitatea de producție. Măsura se datorează faptului că, în urmă cu două zile, conducerea sindicatului a hotărît încetarea grevei, care a avut o durată de 20 de zile. Conform afirmațiilor lui Vasile Vicol, liderul sindicatului de la firma amintită, în zilele de 7 și 8 aprilie a.c., salariații care încă nu au reluat lucrul nu vor fi pontați cu absențe nemotivate. Din dispoziția membrilor conducerii executive de la Iasitex S.A., pontarea efectivă a salariaților va începe de luni, 11 aprilie a.c.

Încetarea grevei salariaților de la societatea comercială amintită este urmarea faptului că acțiunea revendicativă nu a avut nici un rezultat concret privind îmbunătățirea situației economice. Dificultățile financiare ale firmei Iasitex S.A. se datorează lipsei beneficiarilor pentru materialele textile produse, astfel încît în magaziile proprii valoarea stocurilor existente este foarte mare.

Deși acțiunea grevistă a fost întreruptă la Iasitex, conflictul de muncă nu a fost închis, urmînd ca, pînă pe data de 30 aprilie 1994, să continue discuțiile dintre sindicat și membrii conducerii firmei. În cazul în care revendicările sindicale nu vor fi satisfăcute, conflictul de muncă va continua, a afirmat Vasile Vicol. **(Alin TOCAN)**

Un curs destinat asistenților medicali

O echipă de experți de la Baylor University Medical Center Dallas (SUA) va susține un curs de perfecționare pentru asistenții medicali din județul Iași. Cursul face parte din planul de colaborare încheiat între Healthcare Leadership Council (USA), Ministerul Sănătății și Asociația Asistenților Medicali din România și va avea loc în sediul Grupului Școlar Sanitar Iași, în perioada 3-6 mai.

Organizatorii sînt: Centrul de Perfecționare al Ministerului Sănătății, Asociația Asistenților Medicali din România, Direcția Sanitară Iași, Sindicatul Sanitas și Grupul Școlar Sanitar.

Membrii Comisiei de organizare ne-au informat că, în perspectivă, la Iași, va fi creată o filială a Centrului de Perfecționare al Ministerului Sănătății. **(Dorin IACOB)**

La Școala generală nr. 21

Elevii au avut ca temă compunerea unei scrisori adresată lui Dumnezeu

■ patru elevi din oraș s-au declarat de religie musulmană

Recent, părintele Vasile Nechita, parohul bisericii "Sfîntul Andrei", a fost numit în funcția de inspector cu probleme de religie la Inspectoratul Școlar Județean Iași. În cadrul orelor de religie pe care le-a predat pînă în prezent la Școala generală nr. 21, părintele Vasile Nechita a abordat cîteva teme surprinzătoare, deosebit de atractive, atît pentru elevi cît și pentru psihologi. De exemplu, elevii au fost puși să compună o scrisoare către Dumnezeu, să scrie o scrisoare către oameni, elevul respectiv considerîndu-se Dumnezeu; sau, au avut ca temă să formuleze cîteva fraze adresate lui Iisus, în cazul în care ei, elevii, s-ar afla în situația lui Lazăr, care a fost înviat din morți de către Iisus. Părintele Vasile Nechita ne-a prezentat sistemul de notare pe care l-a propus pentru a fi aplicat la orele de religie: pentru simpla prezență la orele de religie, elevul va primi nota 6; deoarece toată clasa participă la două rugăciuni, una la începutul, cealaltă la sfîrșitul orei, elevul va mai primi încă două puncte, deci nota minimă va fi opt. Părintele Vasile Nechita s-a declarat în favoarea uniformizării metodei de predare a religiei în școlile județului Iași, fapt care va da tuturor elevilor posibilitatea de studiere a propriilor doctrine religioase, indiferent de cult.

Precizăm că, dintre elevii din județul Iași, 94% sînt ortodocși, 5% sînt catolici, 0,4% evangheliști. Restul de 0,6% sînt adventiști, penticostali, mozaici și de alte confesiuni. Patru elevi s-au declarat musulmani.

La nivelul județului, predau religia 3783 ortodocși, 20 catolici, 4 evangheliști, 3 adventiști și un penticostal. **(Dan FODOR)**

La TEHNOTON S.A. a fost redus programul de lucru

■ timp de două luni se va lucra numai patru zile pe săptămînă, pentru reducerea cheltuielilor

Ca urmare a lipsei acute de bani lichizi, programul de lucru al societății comerciale "Tehnoton" S.A. a fost redus, pentru două luni, la patru zile pe săptămînă. Astfel, conducerea societății a hotărît ca, în cursul lunilor aprilie și mai, toate secțiile productive ale întreprinderii să fie închise o zi pe săptămînă. În această zi de lucru urmează să rămînă în activitate doar o parte din personalul TESA.

Măsura adoptată vizează reducerea cheltuielilor salariale și plata utilităților, astfel încît sumele obținute să poată asigura aprovizionarea cu materiile prime și materialele necesare. Referitor la această hotărîre a conducerii S.C. "Tehnoton" S.A., anunțată în cursul zilei de joi, 7 aprilie, George Bogza, unul dintre liderii sindicali din unitate, ne-a declarat că măsura a fost adoptată fără a fi consultat, în prealabil, sindicatul. Mai mult decît atît, George Bogza a afirmat că salariații nu au primit nici o asigurare că, în aceste două luni, vor putea obține măcar 80% din salariile negociate. Aceasta deoarece, în opinia sa, banii recuperați prin reducerea cheltuielilor nu sînt suficienți pentru aprovizionarea cu materiile prime necesare. **(Mihaela BREZEANU)**

Procesul Fundației pentru Tineret a fost amînat

Ieri, 8 aprilie, a avut loc un nou termen în unul dintre procesele dintre S.C. Iuventus S.A. (care patronează complexul hotelier "Orizont") și Fundația pentru Tineret a județului Iași. Este vorba de apelul înaintat de S.C. Iuventus S.A. împotriva unei hotărîri judecătorești prin care este anulată executarea ordonanței președențiale de evacuare a Fundației pentru Tineret din complexul "Orizont". Reamintim că, în baza acestei ordonanțe președențiale, fantomatica organizație de Tineret a fost evacuată din hotelul "Orizont" după o lună de ocupare abuzivă.

La cererea S.C. Iuventus S.A., instanța a fixat un nou termen în acest proces, pe data de 15 aprilie. **(Costel STROESCU)**

ORAȘUL PE O COLOANĂ

■ 18,4% din elevii claselor întîi au rămas corigenți în trimestrul al doilea

În trimestrul al doilea al anului școlar 1993-1994 au rămas corigenți 18,4% dintre elevii clasei întîi din școlile județului Iași, procent cu mult mai mare față de cel înregistrat la sfîrșitul trimestrului întîi (8,12%), pentru aceeași categorie de elevi. Pe ansamblul claselor I-IV din județ, s-a înregistrat o promovabilitate de 92,82% (corigenți 7,18%), pentru trimestrul al doilea al acestui an școlar. La clasele V-VIII, promovabilitatea a crescut, față de trimestrul întîi, de la 74,37% la 77,08%, deci în trimestrul al doilea s-au înregistrat 22,92% corigenți din totalul celor ce frecventează gimnaziul. 27,69% dintre elevii liceelor ieșene au rămas corigenți, procent ușor mai scăzut față de cel înregistrat la sfîrșitul primului trimestru. La școlile profesionale din județ s-a înregistrat o promovabilitate de 73,07% iar la școlile complementare promovabilitatea a fost de 78,65%. D-ra Rodica Luca, inspector general la Inspectoratul Școlar Județean Iași, ne-a precizat că pe trimestrul al doilea nu s-a manifestat o creștere spectaculoasă a promovabilității față de primul trimestru, ceea ce demonstrează că personalul din învățămînt nu a renunțat la exigențele calitative în scopul scăderii artificiale a numărului de corigenți. **(Dan FODOR)**

■ Prințul Paul s-a întîlnit cu primarul

Prințul Paul de România a avut ieri dimineață o întîlnire scurtă, neoficială, cu primarul Constantin Simirad, în Sala Ovală a Primăriei Iași. În cursul întrevederii, primarul a oferit prințului un exemplar din "Albumul Iașului", iar acesta - la rîndul său - a oferit un exemplar din volumul "În zodia Satanei. Reflexiuni asupra politicii internaționale". În final, alteța sa a promis că va contribui financiar la refacerea bisericii "Trei Ierarhi", solicitînd în schimb un sediu în Iași pentru o filială a Fundației "Prințul Paul de România". Primarul Constantin Simirad a promis că va soluționa această cerere, în limita spațiilor disponibile. **(Ovidiu LUNGU)**

■ Medalion literar: Barbu Șt. Delavrancea, la Muzeul Teatrului

Muzeul Literaturii Române organizează mîine, 10 aprilie, ora 10,00, la Muzeul Teatrului din strada Vasile Alecsandri nr. 5, o manifestare culturală închinată lui Barbu Ștefănescu Delavrancea, prilejuită de împlinirea a 136 ani de la naștere. Personalitatea sa va fi evocată de criticul de teatru Ștefan Oprea și cercetătorul Gabriela Drăgoi, de la Institutul de Filologie "Al. Philippide", Iași.

Medalionul literar va fi urmat de un recital dramatic, susținut de Virginia Raiciu și Constantin Avădanei, actori ai Teatrului Național Iași. Va fi prezentată și o expoziție de fotografii, cărți, programe și afișe teatrale referitoare la activitatea scriitorului. **(Magda ALEXIU)**

■ Conducerea firmei TEPRO cedează în fața presiunii salariaților

În urma exploziei de nemulțumire a salariaților de la societatea comercială TEPRO S.A., conducerea acesteia a decis majorarea procentajului de plată a salariilor pentru luna martie a.c., după cum au afirmat șurse ale sindicatului. Singura condiție ce va trebui respectată de salariați este ca această suplimentare a salariilor să fie acoperită de valoarea producției lunilor următoare. Mitingul spontan, desfășurat în urmă cu două zile la sediul firmei amintite, s-a datorat părerii unanime a celor circa 900 de participanți că, deși valoarea producției lunii martie a.c. a fost apropiată de cea a lunii februarie 1994, salariul primit acum este cu 20% mai mic decît cel plătit cu o lună în urmă.

Societatea comercială TEPRO S.A. continuă să parcurgă o perioadă dificilă din punct de vedere economic, datorată aprovizionării insuficiente cu materie primă. Singurul furnizor de tablă al societății ieșene este firma Sidex S.A., din Galați (fostul Combinat Siderurgic). Acesta nu face față cerințelor societății comerciale TEPRO S.A., care ar putea lucra la întreaga capacitate, deoarece are suficiente comenzi din partea beneficiarilor. Lipsa materiei prime a generat, recent, o serie de restructurări de natură organizatorică la TEPRO S.A., reducîndu-se numărul directorilor executivi, ca și numărul serviciilor unității. Deocamdată nu s-a pus problema disponibilizărilor de personal, la care se va ajunge doar în cazuri extreme, după cum a afirmat de curînd Adrian Teodoriu, directorul general al firmei TEPRO S.A. **(Alin TOCAN)**

SFOS FUNDAȚIA SOROS PENTRU O SOCIETATE DESCHISĂ

ANUNȚĂ BURSELE
Consorțiului pentru Parteneriat Academic

Aceste burse oferă studenților români din anii III-IV, de la universități de stat, posibilitatea să studieze un an la universități americane de renume.

Studenții interesați vor completa un formular tip, la care vor atașa foaia matricolă cu notele obținute pe perioada de studiu (inclusiv anul în curs) - varianta în limba engleză, precum și o scrisoare de recomandare de la unul din profesorii cu care lucrează îndeaproape (lector, conferențiar, profesor). În cazul unor candidaturi numeroase de la anumite facultăți, sponsorii vor consulta conducerea facultăților (decanat, rectorat) în procesul de selecție a bursierilor.

Termenul limită pentru depunerea dosarelor este 22 aprilie 1994.
Detalii suplimentare și formulare pot fi obținute de la sediul Fundației Soros din Iași: B-dul Copou 19.
Telefon: 032/147804, 146935. Fax: 032/147100.
Relații cu publicul între orele 10[00]-12[00] și 15[00]-17[00].
Coordonator de program: Maria Scripa.

Agenția de turism NET

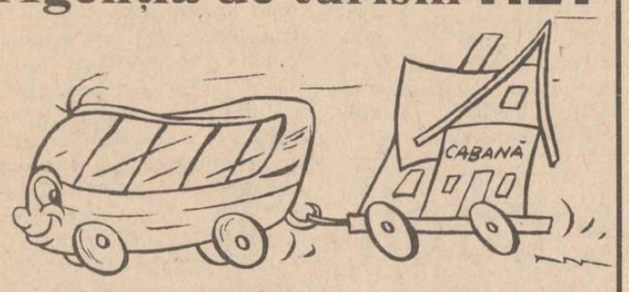

organizează excursii în:
TURCIA 10 aprilie - 41.000 lei;
POLONIA 6 și 18 aprilie - 45.000 lei.
Odihnă și tratament în stațiunile:
DURĂU - cazare Hotel Bradul - 3.000 lei/zi
VATRA DORNEI - cazare Hotel Călimani - 4.800 lei/zi
BORSEC - cazare vile confort II - 2.300 lei/zi
Agenția de turism NET
(Casa Modei -Mezanin) tel. 117596

NOU! INVESTIȚIA VIITORULUI!
ÎN ATENȚIA AGENȚILOR ECONOMICI ȘI A PERSOANELOR FIZICE
S.C. "SURSA MOLDOVEI" S.A.
societate cu profil bursier, membru cu drepturi depline al BURSEI MARITIME DE MĂRFURI CONSTANȚA, reprezentant național INTERSTOCK în BURSA ROMÂNĂ DE MĂRFURI - București, anunță:
DESCHIDEREA BURSEI DE MĂRFURI A MOLDOVEI
prin majorarea capitalului social existent.
Persoanele fizice și juridice care doresc să devină membri acționari pot solicita cereri de adeziune pînă la data de 1.05.1994.
Capitalul minim ce poate fi subscris este de:
500.000 lei pentru persoane juridice
100.000 lei pentru persoane fizice.
Relații și distribuire de formulare la sediul firmei, Calea Chișinăului 17, etaj 4, telefon 127118.

Departamentul de publicitate al cotidianului MONITORUL
scoate la concurs
două posturi de agenți vînzări
Candidatul ideal trebuie să aibă o prezență agreabilă, ușurință în comunicare și să fie pregătit sufletește pentru o muncă de teren care nu începe și nu se termină la oră fixă.
Pentru înscrieri, persoanele interesate sînt rugate să completeze o fișă, pe care o pot găsi la secretariatul cotidianului MONITORUL, str. Smîrdan 5, în fiecare zi, între orele 10.00 - 14.00.
Înscrierile se fac pînă joi, 14.04.1994, inclusiv

Olimpiadele Naționale

Rezultatele finale

Din cei 142 de elevi ieșeni care au participat la faza națională a olimpiadelor la disciplinele de cultură generală (matematică, fizică, chimie, biologie, limba română, istorie, geografie, limbi străine), nouăzeci și șase au obținut premii și mențiuni. Participarea elevilor ieșeni a fost încununată cu douăsprezece premii I, douăzeci de premii II, douăsprezece premii III, patru premii speciale și patruzeci și opt de mențiuni. Elevii ieșeni participanți la concursurile naționale de artă au obținut cincizeci și nouă de distincții: douăsprezece premii I, opt premii II, paisprezece premii III și optsprezece mențiuni. Anul trecut, în același domeniu, ieșenii obținuseră treizeci și nouă de premii și mențiuni.

La obiectele tehnice, liceenii din Iași au cucerit două premii I, șapte premii II, șase premii III, un premiu special și douăzeci de mențiuni, deci, în total, treizeci și șase de premii și mențiuni, de patru ori mai multe față de anul trecut. **(Dan FODOR)**

OPERAȚIUNEA SECRETĂ "LENJERIA DE PAT"

Subprefectul Anghel a implicat Prefectura într-o afacere ilegală (2)

(Continuare din pagina 1)

Terenul fiind "pregătit", în noiembrie 1993 Banu solicita ajutorul subprefectului Alexandru Anghel în afacerea lenjeriilor de la "Han Impex". Alexandru Anghel - din motive dubioase - a folosit ștampila Prefecturii și a semnat, în numele aceleiași instituții de stat, pe o împuternicire făcută de "Tirotext" pentru "Han Impex" pe numele lui Ilie Aurelian. De remarcat că Ilie Aurelian, inginer proiectant la "Consart" S.A. Iași, nu este altul decît soțul fostei șefe de cabinet a prefectului Dan Gâlea.

Împuternicirea cu pricina - publicată alăturat în facsimil - a fost dată conform protocoalelor și proceselor verbale încheiate între S.C. "Tirotext" - Tiraspol și S.C. "Han Impex" - Harghita. Se respectau, astfel, acele clauze menționate în numărul de ieri, potrivit cărora tranzacția nu se putea încheia decît dacă delegatul firmei transnistrene deține viza Prefecturii din Iași. Așa cum am arătat deja, tranzacția s-a dovedit a fi, încă din start, ilegală. Semnînd, în numele Prefecturii, un document în care se menționează că "împuternicirea este dată conform protocoalelor și proceselor verbale încheiate", subprefectul a supervizat, în calitatea sa de înalt funcționar de stat, gravele nereguli din această afacere. Deci, cum a ajuns Alexandru Anghel să semneze un asemenea document?

Marți, 5 aprilie a.c., în cursul dimineții, încercînd să răspundă acestei întrebări, Alexandru Anghel - subprefect de Iași - ne-a declarat: "N-am văzut în viața mea acest document. Cum puteam eu să semnez un document dintre două firme particulare"? La insistențele repetate ale reporterilor, subprefectul a negat de trei ori la rînd că ar fi semnat vreodată un asemenea act. În seara aceleiași zile, după ce prefectul și subprefectul s-au întors dintr-o deplasare făcută la Cotnari, Alexandru Anghel a revenit, în mod surprinzător, asupra declarației sale din cursul dimineții. "Ia mai arătați-mi o dată documentul acela. Parcă mi-aduc eu ceva aminte despre el". Încetul cu încetul, pe parcursul discuției cu reporterii "Monitorului", la care a fost de față și prefectul Dan Gâlea, Alexandru Anghel a recunoscut că a semnat împuternicirea respectivă, la solicitarea lui Emilian Banu. Cu toate acestea, subprefectul a refuzat să recunoască implicarea sa directă în această afacere, deși documentele pe care deja le-am publicat în ziar atestă amestecul său nejustificat și suspect în operațiunea "Lenjeria". "Banu a venit la mine și m-a rugat să-i certific dacă omul pe care-l trimite la "Han Impex", Ilie Aurelian, este un om de încredere. Eu îl cunoșteam pe Ilie de mulți ani, așa că am semnat acea împuternicire a lui. Dar numai din acest punct de vedere am semnat, cum că Ilie este un om de încredere, nu și din alte motive" - se justifică subprefectul Alexandru Anghel, calificînd semnarea documentului drept o "greșeală". De asemenea, și prefectul Dan Gâlea numește semnătura subprefectului pe împuternicire ca fiind o "greșeală". În cursul discuției, însă, atît prefectul cît și subprefectul au dovedit că știu surprinzător de multe amănunte despre afacerea "Lenjeria" - cîte transporturi s-au făcut, ce cantități de marfă s-au adus la Iași, că unele garnituri de pat fuseseră roase de șobolani etc. - ceea ce demonstrează, fără dubii, pe lîngă evidențele din documentele prezentate, că subprefectul Alexandru Anghel a semnat delegația în deplină cunoștință de cauză. Deoarece colonelul Eftimescu - cel care cercetează afacerea "Lenjeria" - a refuzat, miercurea trecută, să răspundă întrebărilor formulate în scris de reporterii "Monitorului" în legătură cu această afacere, așteptăm ca Poliția Economică să considere ancheta de față ca o sesizare și să scoată la lumină adevărul despre implicarea Prefecturii în această afacere murdară.

Despre manevrele de culise și presiunile care se fac pentru tăinuirea adevărului, veți putea citi în numărul de luni al cotidianului nostru.

MONITORUL INTERN

■ Polițiștii bucureșteni anchetează studenții români

Ieri dimineață, în jurul orei 6,30, 200 de polițiști au întreprins o acțiune de anvergură în complexul studențesc din "Regie". De cîteva zile situația în complex era extrem de tensionată, datorită disensiunilor dintre studenții români și cei străini. Pentru a fi evitate evenimente cu urmări deosebite, s-a solicitat Poliției să întreprindă acțiuni energice împotriva traficanților de droguri și proxeneți arabi. Totuși, vineri dimineața, polițiștii s-au ocupat mai mult de studenții români, efectuînd razii în căminele locuite exclusiv de aceștia. Numai datorită intervenției la timp a reprezentanților Ligii Studenților s-a reușit evitarea unui conflict de proporții între studenții români și polițiști. Atmosfera este în continuare încordată, în plus, joi, 7 aprilie, un student basarabean a fost reținut timp de 5 ore la sediul poliției din complex. Un comunicat de ultimă oră al Primăriei sectorului 6 - în raza căruia se află complexul studențesc - precizează că primăria nu este răspunzătoare de ceea ce se întîmplă în "Regie", deoarece campusul studențesc aparține Universității.

■ Intrarea PNL în Convenție a rămas în suspensie

Vineri, 8 aprilie, de la ora 16,00, a început ședința Biroului Executiv al C.D.R. Punctul forte al ordinii de zi îl reprezintă solicitarea P.N.L. de a reintra în Convenție. Din informațiile pe care le deținem pînă la ora transmiterii corespondenței, a reieșit că în jurul soluționării acestei chestiuni sînt două curente. P.L. '93 impune P.N.L.-ului condiții deosebite pentru acceptare, iar U.D.M.R. se împotrivește. De cealaltă parte, P.N.T.C.D. și P.A.C. sînt favorabile ideii neprimirii naționaliberalilor în C.D.R.

■ Tineretul de la PNL - Câmpeanu ține conferință

La distanță de o lună de așa-zisul congres al P.N.L. realitate o întrunire a celor au rămas în jurul Câmpeanu - astăzi, de la 10,00, la Muzeul Național Istorie are loc "Conferința Națională a Tineretului Național Liberal". Este vorba în realitate de disidenții "Tineretului P.N.L." care îl susțin pe fostul lider al partidului. Nici această "organizație" nu este înregistrată la T.M.B. Pînă joi seara, conducerea centrală a P.N.L. nu avea cunoștință despre această acțiune.

■ PSM-ul va decide între Adrian Păunescu și Tudor Mohora

Începînd de astă duminică la prînz "Ronda" din Bucu desfășura cel de-al II-lea Congres al P.S.M. Conform declarațiilor lide partid, rezolu Congresului v moțiune privi alizarea Româ politici sînt de p te două zile se va tranșa lupta pentru "locul doi" în ierarhia P.S.M., la care aspiră Adrian Păunescu și Tudor Mohora. Cine va cîștiga, va deveni în realitate șeful acestei grupări politice. **(Rubrică redactată de Mihaela CRISTEA și Lucian GHEORGHIU).**

"Studenții îmi fac un mare rău dorindu-mi plecarea din Minister"

■ La Conferința națională a organizațiilor studențești s-a cerut demisia lui Ioan Hîrjoabă, ministrul secretar de stat la Ministerul Învățămîntului, pe motiv de incompetență

La Sinaia s-au desfășurat, recent, lucrările Conferinței Naționale a Organizațiilor Studențești, la care au participat reprezentanți ai studenților din toate centrele universitare. S-a discutat, în primul rînd, despre necesitatea constituirii unei structuri la nivel național, prin unificarea tuturor sindicatelor studențești existente. Organizațiile prezente au încheiat un "protocol de intenție" în ce privește crearea unei ligi naționale a studenților. În acest scop, reprezentanții studenților se vor întîlni, în perioada 5-8 mai, la Suceava, unde vor stabili în detaliu structura noii organizații naționale.

Profitînd de prezența la Conferință a ministrului Liviu Maior, studenții i-au adresat acestuia, precum și Ministerului Învățămîntului și Guvernului, un memoriu de revendicări cuprinzînd următoarele cereri:

1) reducerea cu 50% a tarifelor la transportul în comun (CFR, urban și interurban) în tot decursul anului; pentru studenții orfani s-a solicitat gratuitatea transportului în comun;

2) anularea punctului 8 din HG nr. 286/1993, care prevede că studenții trebuie să plătească energia electrică consumată în plus peste cota de 50 KWh/persoană/lună;

3) trecerea caselor de cultură studențești în administrarea organizațiilor studențești din fiecare centru universitar;

4) modificarea sistemului de acordare a burselor.

Dacă pînă la data de 4 mai a.c. acestor revendicări nu li se va da un răspuns adecvat, organizațiile studențești semnatare își rezervă dreptul de a recurge la orice formă de protest.

De asemenea, participanții la Conferința Națională a Organizațiilor Studențești au cerut destituirea ministrului secretar de stat la Ministerul Învățămîntului, dl. Ioan Hîrjoabă, și a d-lui Ovidiu Ianculescu, director general la Direcția Generală pentru Învățămîntul superior, care au fost acuzați de incompetență și creare de tensiuni artificiale între studenți și Ministerul Învățămîntului. În legătură cu această cerere a studenților, care trebuie satisfăcută în termen de 30 de zile, ministrul secretar de stat, dl. Ioan Hîrjoabă, a declarat: "Eu îmi văd în continuare de treaba mea iar cererea studenților ca eu să fiu destituit nu mă impresionează. Deși ei cred că îmi fac un rău dorindu-mi plecarea de la minister, în realitate mă ajută. În primul rînd sînt profesor universitar și apoi secretar de stat". **(Cristina LECA)**

Călugărițele din Copou

■ La 46 de ani după ce lașul a încetat să mai aibă o mănăstire de maici, membre ale Congregației Nôtre Dame de Sion pun bazele unei școli de noviciat

În Copou, lîngă stadionul "Emil Alexandrescu", se construiește o clădire cu destinație specială: membre ale Congregației Nôtre Dame de Sion vor pune aici bazele unei școli de noviciat pentru tinerele dornice să îmbrățișeze acest ordin romano-catolic.

Coordonatoarele acestei acțiuni sînt sora Maria Celia Coelho, din Brazilia, și sora Susana Delatre, din Franța, care au venit în România în 1992, propunîndu-și înființarea unei congregații cu scop ecumenic în Moldova.

Sediul central al congregației Nôtre Dame de Sion se află la Roma, dar comunități de acest gen există și în Franța, Australia, SUA, Canada, Brazilia, Argentina, Austria, Germania, Spania, Irlanda.

Vila din imagine, de lîngă stadionul "Emil Alexandrescu", va adăposti sediul Congregației Nôtre Dame de Sion

Între anii 1866-1948 a existat și în Iași, în actuala clădire a Filarmonicii, mănăstirea Nôtre Dame, care cuprindea în jur de o sută de călugărițe aparținînd acestui ordin. După desființarea mănăstirii, o parte din maici au refăcut congregația, care a funcționat ilegal.

Maicile au o bogată activitate cu scop umanitar, venind în ajutorul săracilor, al celor din căminele de bătrîni și al copiilor străzii. Fondurile congregației provin din donații și din veniturile maicilor.

Din 1992 pînă acum au mai fost înființate astfel de mănăstiri la Roman și Săbăoani, unde există aproape trei mii de familii catolice. **(Laura SPOIALĂ)**

La Botoșani, umbra lui Ceaușescu rămîne prezentă

Oamenii ascultă cu frică "Europa Liberă"

Un sondaj de opinie privind oportunitatea înființării unui post de radio a scos la iveală o concluzie stupefiantă: persistă frica de consecințele ascultării posturilor de radio străine și mai ales a Europei Libere. Majoritatea celor chestionați au evitat deliberat acest subiect, devenind bănuitori asupra jurnalistului care consemna răspunsurile. Iată cîteva dintre acestea:

Mircea Simciug: "Europa Liberă? Ascult în bucătărie, ca pe vremuri, cu fereastra închisă. Locuiesc într-un bloc de serviciu. Șeful nostru, activist al unui «neo-partid», ne-a avertizat: «cine e cu dușmanii, își pierde slujba și deci și locuința»". Maria Brînzei - șomer: "Am auzit că-i voie acum să asculți și «Europa Liberă» și celelalte. Dar mai știi ce poți păți! Oricum, pe mine altceva mă interesează acum, un loc de muncă." Florin Sîndu - contabil: "În 1991 eram într-un tren, cîn «oameni de bine» i-au bătut mă pe doi tineri care ascultau știri unui post de radio străin. La București tocmai era «vizita minerilor. De atunci mă apuc groaza numai cînd văd u radio". Ion Ponici - pensionar "Scrie undeva că-i voie s asculți? Nu scrie, deci nu-i voi Eu cunosc bine legile." D menționat este și faptul c majoritatea celor chestionați au încredere în veridicitatea ști rilor difuzate prin mass-medi oficială. **(Val GURALIUC)**

Guvernul a anunțat proiectul de buget pe anul 1994

■ se speră într-o creștere a produsului intern brut cu 1,5% ■ singurul indicator pentru care se prognozează o scădere este vînzarea de mărfuri cu amănuntul ■

Recent, Guvernul României a anunțat bugetul de stat pe anul 1994. Veniturile bugetare vor fi de 9.600 miliarde lei, iar cheltuielile bugetare de 11.000 miliarde lei. Rezultă că deficitul bugetar estimat pentru anul în curs va fi de 1.400 miliarde.

La baza acestui proiect de buget, care va fi supus aprobării Parlamentului, a stat o prognoză a Guvernului privind principalii indicatori economici (produs intern brut, producție industrială, producție agricolă etc.).

Conform acestei prognoze, produsul intern brut va crește, în acest an, cu 1,5% în termeni reali față de anul trecut. Producția industrială va fi de 55.600 miliarde lei, cu 2% mai mare față de anul trecut, iar producția agricolă va înregistra o creștere cu 4%, ajungînd la 19.900 miliarde lei. O creștere mai mică, cu 1%, vor înregistra și serviciile comerciale prestate populației, valoarea lor ridicîndu-se la 2990 miliarde lei.

Singurul indicator pentru care se prognozează o scădere, cu 2%, este vînzarea de mărfuri cu amănuntul, valoarea estimată fiind de 10.545 miliarde lei.

Pînă la sfîrșitul anului, numărul șomerilor va crește cu 11,1%. În ce privește rata inflației, guvernul estimează că, în decembrie 1994, aceasta va fi de numai 75%, față de luna decembrie 1993. **(Costel STROESCU)**

ALFINCOOL® s.a.

achiziționează porumb boabe

la prețul de 130 lei/kg (adus de furnizor) și 125 lei/kg (ridicat de delegatul nostru)

De asemeni, oferă în schimbul porumbului băuturi alcoolice, îmbuteliate la sticle de 1/2 litri, astfel:
ROM EXTRA 38° - 838 lei, cu TVA inclus
VODCĂ EXTRA 42° - 909 lei, cu TVA inclus
VODCĂ PARTY 36° - 779 lei
RACHIU EXTRA 25° - 590 lei
ALCOOL SANITAR - 708 lei
ALCOOL RAFINAT - 1121 lei

RADIO NORD-EST 72,44 FM - STEREO IAȘI

SÎMBĂTĂ, ora 10.00
Top News!
... vă va pune în legătură directă cu cele mai fierbinți surse de enervare a populației.
SECȚIUNI:
muzică românească,
muzică străină,
personalități, dezastre
RELUARE: DUMINICĂ ORA 22.00
Realizator: FLORIN CONSTANTIN
tel. 032/142446, 146363; pentru corespondență: O.P. nr.6, C.P. 1340

BETA LINE srl
Computer Systems & Service

Doriți sisteme de calcul performante ???
Vă oferim întreaga gamă de computere 386 și 486 precum și imprimante STAR, EPSON, HP la cele mai mici prețuri.
Doriți certitudinea funcționării computerelor dumneavoastră ???
Vă oferim service de specialitate 24 de ore din 24.
BETA LINE
SINGURUL DUMNEAVOASTRĂ PRIETEN ÎN LUMEA TEHNICII DE CALCUL!
TEL/FAX 032/175663

Bursele studențești se vor plăti din nou prin secretariate

Luînd act de nemulțumirile studenților privind modul de distribuire a burselor și a ajutoarelor sociale, Biroul Senat al Universității "Al.I. Cuza" a decis ca, începînd cu luna aprilie, să se revină la vechiul sistem de distribuire a burselor prin secretariatele facultăților. Deși plata drepturilor bănești ale studenților intră în atribuțiile secretarelor, conform ordinului ministrului nr. 1100/1976 care este încă în vigoare, acestea au reușit să convingă conducerea Universității că nu pot face față și acestei îndatoriri.

Astfel, în lunile februarie și martie, plata burselor s-a centralizat, în patru locuri, pentru studenții de la mai multe facultăți, în condiții foarte grele, care au dus uneori la altercații și i-au nemulțumit profund pe studenții bursieri. **(Cristina LECA)**

Firma TALBO-"G" vă invită să vizitați
Supermarket-ul deschis în cartierul Păcurari
(vizavi de Moara "1 Mai")

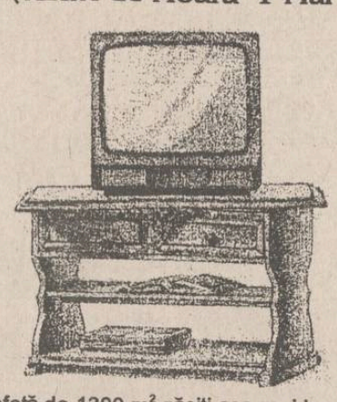

Pe o suprafață de 1300 m² găsiți cea mai bogată gamă de mobilier din oraș: biblioteci, bucătării, dormitoare, canapele, mese, scaune, birouri, cuiere, paturi, fotolii, draperii din lemn etc.
De asemenea, la dispoziția dvs. stau și raioanele de:
- sticlărie, plastice import, parfumerie, metraj, dulciuri, jucării, încălțăminte, electronice.
S.C. TALBO-"G" S.R.L., Șos Păcurari 589, tel. 162279.
Program: 8.00 - 20.00, sîmbătă 8.00 - 14.00

IAȘI MICA INDUSTRIE S.A.

S.C. MICA INDUSTRIE S.A.
MOBILIER DUPĂ PROIECTUL CLIENTULUI
Confecționăm mobilier la dimensiunile și conform schiței prezentate de clienți.
Puteți apela și la sugestiile specialiștilor noștri cu experiență în execuția mobilierului la cerere.
Vă garantăm execuția unui mobilier de calitate într-un timp scurt și la un preț avantajos.
Telefon 117116, 117755.
Strada Ipsilanti 12 și Morilor 8.

Prin votarea tratatului de aderare la CSI

Parlamentul Moldovei și-a încălcat propriul regulament

În aceeași zi, Andrei Sangheli a lansat un nou atac împotriva României

Parlamentul Republicii Moldova a votat ieri, cu 80 voturi pentru și 18 împotrivă, aderarea Moldovei la tratatul de constituire al CSI și tratatul de uniune economică a CSI. Acordul a fost semnat ținîndu-se cont de rezervele președintelui Snegur privind cooperarea politică și militară între țările CSI. Rezultatele votării au fost aplaudate și calificate de unii deputați ca fiind istorice. Propunerea de votare a fost făcută ieri dimineață de președintele parlamentului Petru Lucinschi, după ce miercuri guvernul aprobase ratificarea celor două documente, semnate de președintele Snegur în 1991 și 1993. Examinarea documentelor a fost aprobată pentru ziua de ieri cu doar 17 voturi împotrivă, dl. Lucinschi apreciind că documentele au fost cunoscute încă din anul trecut, încălcîndu-se regulamentul care prevede că orice document trebuie prezentat cu 13 zile înainte de a fi examinat. Andrei Diaconu (P.D.A.M.) a replicat reprezentanților Blocului țăranilor și intelectualilor care semnalează nelegalitatea, că, deoarece documentele sînt foarte cunoscute, ar fi nerațional să se reia discuția. De altfel, toți reprezentanții P.D.A.M. au justificat graba de a adera la CSI prin presiunea economică la care este supusă Moldova de către Rusia, care a recomandat guvernului Moldovei să urgenteze ratificarea acordurilor.

Dacă guvernanții de la Chișinău se grăbesc spre Moscova, ministerul de externe român nu a fost capabil să ofere o poziție oficială nici față de aderarea la CSI, nici față de declarațiile lui Andrei Sangheli, primul ministru moldovean. Purtătorul de cuvînt, Mircea Geoană, a precizat că evoluția aceasta este firească, dat fiind rezultatul alegerilor din Moldova și că reacția oficială va apare abia astăzi.

În contrast cu încetineala Bucureștiului, primul ministru moldovean și-a apărat afirmațiile antiromânești, făcute publice miercuri seara, în limba rusă, la radio. Ieri dimineață, într-o conferință de presă, a adus aceleași acuze guvernului român, susținînd că România nu a oferit Moldovei nici măcar un creion gratis și că opoziția din Moldova a fost sprijinită de organizații neguvernamentale românești. "Atît timp cît România va vedea în noi partea inferioară, atît timp cît ea nu va fi corectă în toate relațiile, atît politice cît și economice, tensiunea se va menține neapărat", a declarat Sangheli. Primul ministru a acuzat ziariștii că urzesc comploturi antimoldovenești și că există tentative de a denigra imaginea Moldovei în fața organismelor internaționale. Dl. Sangheli a declarat că nu va atinge aspectul politic, deși multe declarații ale oficialităților române ar fi comentabile. Întrebat dacă declarația ministrului de externe rus privind sfera de influență a Rusiei nu apare la fel, dl. Sangheli a răspuns că reacționează la fel la orice declarații incorecte privind Moldova, declarîndu-se indignat de afirmația ministrului rus al Apărării, făcute la București, care se referă la faptul că România ar dori să devină mai puternică decît a fost în tratatul de la Varșovia. În opinia primului ministru, aceasta ar însemna că "noi ne ducem în CSI pentru pîine, în timp ce alții se duc după arme..."

Afirmațiile făcute joi la Radio Chișinău și în limba rusă către premierul moldovean, Andrei Sangheli, sînt receptate la Cotroceni ca "de neînțeles". "În privința următoarelor declarații: «România nu a dat nici un creion gratis Moldovei», «România nu își îndeplinește obligațiile economice față de Moldova» și «Opoziția moldovenească este sprijinită financiar de către organizațiile neguvernamentale românești», noi am cerut lămuriri de la ambasada noastră", a afirmat ieri, purtătorul de cuvînt al Președinției, Traian Chebeleu. Cea de-a treia luare de poziție a premierului moldovean a suscitat însă un comentariu din partea dlui Chebeleu, care a confirmat "sprijinul acordat de România nu numai formațiunilor de opoziție, ci întregii Moldove". **(Adrian GROM)**

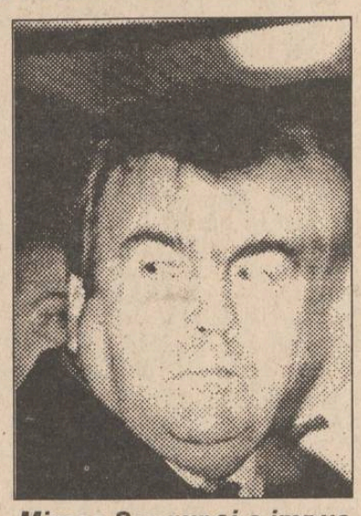

Mircea Snegur și-a impus poziția în Parlament

Se caută alte "cîrtițe" la CIA

■ *Aldrich Ames a decis să colaboreze cu organele de anchetă*

O fostă oficialitate comunistă care, la începutul anului 1993, a îndreptat atenția anchetatorilor în direcția spionului Aldrich Ames, a furnizat totodată informații ce ar putea duce la anchetarea și a altor angajați sau foști angajați ai CIA, ai Departamentul de Stat sau ai FBI, au declarat surse guvernamentale, preluate de cotidianul "International Herald Tribune". Importante oficialități guvernamentale au refuzat să ofere detalii privind aceste investigații, dar au precizat că ar putea cere timp și, în anumite cazuri, ar putea dura chiar și cîțiva ani. O sursă din contraspionajul american a declarat că informațiile furnizate anul trecut de oficialitatea comunistă, nenumită și a cărei naționalitate n-a fost precizată, nu l-au indicat pe Ames sau pe altcineva ca agent dublu, dar au ajutat considerabil la descoperirea lui Ames și în investigațiile care au început în legătură cu alte persoane implicate în activitatea de spionaj. Începînd cu 1991, FBI și CIA au cercetat arhivele serviciilor secrete din țările foste membre ale Tratatului de la Varșovia, pentru a putea găsi eventualele "cîrtițe" dinăuntrul administrației americane, ce ar sta la baza pierderii a 10 agenți dubli comuniști plătiți de americani în ultima perioadă a anilor '80. Întrebat de ziariști dacă Ames a fost singurul agent dublu din CIA, directorul acestei instituții, James Woolsey, a declarat: "Se fac eforturi importante pe linie de contraspionaj, coroborate cu eforturile FBI-ului, pentru a-i descoperi pe cei ce l-au ajutat pe Ames". El a mai precizat că în cursul investigațiilor vor fi folosite informații și de la surse de peste hotare.

Principalul martor din cazul Pancea a fost șantajat de generalul Costică Voicu

■ Radu Petrică Popa declară că generalul Voicu i-a spus că este "Dumnezeul Poliției"

Radu Petrică Popa, implicat în scandalul al cărui obiect îl constituie generalul Marin Pancea, a acordat un interviu pentru Canalul 31. "Am fost arestat pentru infracțiunea de trafic de influență. Iată, pe scurt, despre ce este vorba. Am primit un telefon de la un partener de afaceri din Franța, la care eu eram dator, să fac plata datoriei cuiva din România. Suma pe care eu o datoram partenerului meu era de 47.000$. Partenerul mi-a spus că voi fi contactat la firmă de un anume Anescu, ceea ce s-a și întîmplat. Acesta m-a sunat la firmă, nu m-a găsit pe mine și a lăsat un mesaj secretarei mele un nume și o adresă de telefon: Dragoș Pancea plus numărul. Îl contactez pe Dragoș Pancea, el vine la mine la birou, unde îi propun următoarea formulă: vreau să sting o datorie față de cineva din Franța și am indicația de a-ți achita dumitale 47.000$. Dragoș Pancea îmi spune că nu toată suma este a lui. 12000$ din sumă am aflat atunci că sînt ai unui domn Nica Nicolae, pe care l-am cunoscut ulterior. După un timp am aflat că aceasta este funcționar al Ambasadei Române la Bonn. Am propus celor doi să facem niște chitanțe de împrumut. Din cei 47000$, 12000$ urma să-i dau lui Nica Nicolae, iar lui Dragoș Pancea 35000$. Au fost de acord cu această formulă și mi-au indicat următoarele nume și sume: Nica Nicolae- 8000$, Nica Alina, fiica lui Nica Nicolae- 4000$ - Dragoș Pancea 30.000$ și Dumitrescu și nu mai știu cum - 5000$. Pînă la urmă am căzut de acord ca plata sumei să o fac printr-un CEC în valoare de 47.000$, pe numele lui Dragoș Pancea. Nica Nicolae a semnat o hîrtie prin care se confirmă faptul că lui i se cuvin 8000$, iar fiicei lui 4000$. Plătesc suma în care Dragoș Pancea îmi confirmă în scris: <Am primit suma de 47000$ de la Popa Radu Petrică, sumă ce mi se cuvine mie, lui Nica Nicolae și Nica Alina. >. Dragoș Pancea a primit cecul și a plecat la Banca Franco-Română, pentru a-l încasa. Se întîlnește cu generalul Marin Pancea. De aici au plecat toate nenorocirile. Dragoș Pancea ne amenință la firmă că dacă pînă la ora 12 nu-i dau înscrisul cu 47.000 $, originalul semnat de el, o să aducă poliția. Urmează alte amenințări, insulte, din partea generalului. Actul semnat de fiul lui pe o sumă mare pentru România, îmi spune că este un act compromițător. În momentul în care a început să mă înjure, nu a făcut decît să mă ambiționeze să-i închid telefonul. Am fost chemat apoi de generalul Costică Voicu, la birou la el. M-a amenințat și el, textual: <Nu te pune rău cu Poliția Română! Eu sînt Dumnezeul Poliției. Ai cuvîntul meu de general că dacă-mi dai înscrisul într-un plic nu mai știe nimeni de el.> Am refuzat și apoi am fost citat la IGP, ca învinuit, privind împrumuturile pentru persoane fizice. Tot generalul Costică Voicu mi-a spus atunci: <Bă, îți mai spun pentru ultima oară: îmi dai scrisul, dacă nu te arestăm. Băi bulangiule, noi sîntem de-aceeași vîrstă, ce dracului, ne dai actul și gata. Ce, te pui rău cu Poliția?> Cînd i-am atras atenția să fie respectuos, a continuat: <Ce bă? Eu sînt Dumnezeu! Ce, tu nu știi că eu sînt Dumnezeu? Te bag la pușcărie!>. Cînd am refuzat din nou să-i dau înscrisul, a chemat cîțiva subordonați și m-au dus la Procuratură, unde mi s-a cerut să dau o declarație. Am refuzat să fac orice declarație în absența avocatului".

23 de societăți comerciale s-au desprins din PETROM și ROMGAZ

■ *se arată în raportul prezentat de Mircea Coșea Guvernului privind stadiul realizării programului de guvernare pînă la 31 martie*

Ministrul de Stat Mircea Coșea a prezentat în ședința de Guvern de vineri o informare cu privire la stadiul realizării acțiunilor și măsurilor stabilite în programul de guvernare pînă la 31 martie 1994. În legătură cu programul legislativ, majoritatea actelor legislative inițiate au fost elaborate și se află pe circuitul de avizare. Astfel, au fost promovate și s-au trimis la Parlament 36 de proiecte de legi. În legătură cu reforma economică, Consiliul de Coordonare, Strategie și Reforme a elaborat un program de restructurare a societăților comerciale și regiilor autonome. Au fost organizate integral regiile autonome din domeniul exploatării lemnului. Astfel, din regia Autonomă a Lihnitului, Regia Autonomă a Huilei, PETROM și ROMGAZ s-au desprins 23 societăți comerciale. Pentru reconversia profesională și restructurarea forței de muncă au fost asigurate cursuri de calificare pentru circa 12.000 de muncitori din domeniul lucrărilor publice. Privind procesul de privatizare în agricultură, au fost eliberate 203.574 titluri de proprietate și au fost privatizate 45 de societăți comerciale; în comerț au fost privatizate 21 societăți comerciale din cele 55 programate și au fost vîndute 115 active; în turism au fost vîndute acțiunile a 45 societăți comerciale avizate de FPS, iar prin metoda MEBO s-au privatizat 6 societăți mici și mijlocii; în domeniul apei, pădurilor și protecției mediului din 17 societăți comerciale au fost privatizate 2; în sectorul lucrărilor publice au fost selecționate și aprobate pentru privatizare 10 societăți.

Belgia este în doliu

■ 11 militari belgieni au fost asasinați în capitala Rwandei

Cel puțin 11 militari belgieni din forța ONU de menținere a păcii în Rwanda au fost uciși joi de membri ai gărzii prezidențiale, la Kigali, a declarat o oficialitate ONU, citată de REUTER. Cei 11 făceau parte dintr-un grup de 13 observatori internaționali, trimiși să investigheze circumstanțele accidentului aviatic în care și-au pierdut viața președintele Rwandei și al Republicii Burundi, în noaptea de miercuri spre joi. "13 belgieni au fost trimiși să facă cercetări în zona aeroportului. Elemente ale gărzii prezidențiale i-au oprit și le-au cerut să predea armele, după care i-au luat prizonieri. Am recuperat 11 cadavre, purtînd urme de gloanțe. Nu se știe nimic despre ceilalți doi. Operațiunea poate fi numită o execuție", a comunicat Mukhtar Gueye, purtător de cuvînt al ONU.

În urma asasinării președintelui și a primului ministru, Rwanda alunecă pe panta războiului civil, relevă informații sosite din capitala Kigali. Situația s-a deteriorat și mai mult după ce rebeli înarmați, aparținînd Frontului Patriotic din Rwanda (FPR), au intrat în luptă deschisă cu forțele guvernamentale.

Guvernul belgian s-a întrunit, joi noaptea, într-o consfătuire de urgență, determinată de criza din Rwanda și Burundi și a dat publicității un comunicat în care apreciază că situația este "dramatică", afirmînd necesitatea "luării unor măsuri adecvate pentru protecția compatrioților noștri".

Vicepremierul și ministrul de Externe belgian, Willy Claes, și-a întrerupt ieri vizita în România, pentru a se întoarce la Bruxelles, unde va examina situația creată de uciderea în Rwanda a militarilor belgieni din forțele ONU de menținere a păcii. "Am pierdut joi cel puțin 10 militari în Kigali - a fost o noapte tragică pentru noi", a declarat Claes presei.

TELEX

■ Cuba încearcă stăvilirea fenomenului infracțional

Autoritățile de la Havana au lansat în ultima săptămînă o campanie pentru stăvilirea fenomenului infracțional, soldată cu arestarea a sute de persoane implicate în diferite activități ilegale, se arată într-un raport furnizat joi de agenția națională de știri AIN și preluat de REUTER. Raportul nu conține date exacte, dar se menționează că sute de persoane au fost arestate, amendate sau predate organelor judiciare de la începerea operațiunii. Zeci de restaurante particulare și piețe de desfacere pentru diferite produse, care funcționau fără autorizație, au fost închise. Printre categoriile "antisociale" cele mai vizate se numără cei care închiriază automobile turiștilor, cei care vînd produse fără autorizație și prostituatele.

■ Premierul Major pierde din popularitate

Un sondaj de opinie, organizat de institutul Gallup și publicat în ediția de vineri a ziarului "Daily Telegraph", a arătat o scădere dramatică a popularității primului ministru britanic, John Major, anunță REUTER. Astfel, numai 21% dintre cei chestionați s-au declarat satisfăcuți de politica premierului și numai 26,5% au declarat că vor susține Partidul Conservator în viitoarele alegeri locale din luna mai a.c.. Partidul Laburist, de opoziție, a întrunit sprijinul a 51,5% din numărul celor consultați în sondaj, ceea ce face și mai dificilă poziția premierului britanic, confruntat deja cu o revoltă a colegilor săi de partid.

■ Un consilier al președintelui Mitterrand s-a sinucis

Francois de Grossouvre, consilier al președintelui francez François Mitterrand, s-a sinucis joi, în biroul său de la Palatul Elysée, transmite REUTER. De Grossouvre, în vîrstă de 76 de ani, era însărcinat cu domeniile de vînătoare ale Președinției și era unul dintre prietenii apropiați ai președintelui. Un raport oficial afirmă că el s-a împușcat, dar nu face nici o referire la motivul care l-a împins pe fostul luptător în Rezistență să comită tragicul gest.

CASA DE LICITAȚIE "OMASIS"

Funcționează cu următoarele ringuri:
- Produse standardizate (materii prime, produse alimentare, țigări);
- Imobile, terenuri și automobile;
- Valori, opere de artă, timbre, bijuterii, antichități, mobilă;
- Carnete cu certificate de proprietate.

Deținătorii unor astfel de bunuri pot obține cîștiguri nelimitate!
Nu pierdeți ocazia!
Pentru ofertanți, toate serviciile sînt gratuite!
Așteptăm ofertele și cererile dumneavoastră, la sediul nostru din Iași, Calea Chișinăului 17, telefax 127118, 127114, zilnic între orele 8,00 -16,00.

ALL SOUND

Lansează senzaționalele colecții:
Now Dance '94
Elephant Dance Hits
Deep Heat
Dance Club
cu :
Ace of Base (The Sign)
Stakka Bo - Capella - Gabrielle
New Order - Loft - Apache Indian
Urban Cookie Collective - Take That
și multe alte noutăți.

Casetele All Sound se găsesc în magazinele:
RODEX - OCCO SIHLOUETTE - ORIENT (Gară)
MOBY DICK (Universitate) - TRIDENT (Super Copou)
EVA (B-dul Independenței) - M&M (Aleea Rozelor)
CALIO (Bulgaria) - RIFT (chioșc I.M.F.) - VAROMAS (Bd. Poitiers)
SIRATON (Nicolina) - ACROPOLIS (Piața Nicolina)
CESA (Oancea) - OANA (Sf. Lazăr) - LA ROSSA (Rond Filarmonică)
MAGAZIN UNIVERSAL MOLDOVA
Cele mai avantajoase prețuri

RADIO NORD - EST
72,44 MHz
TOP 10 CLASIC
EDIȚIA A X-A
1→1. Summertime - JANIS JOPLIN (1968)
2→2. Give Peace A Chance - JOHN LENNON/ PLASTIC ONO BAND (1969)
4↑3. Suzanne - LEONARD COHEN (1968)
5↑4. (I Can Get No) Satisfaction - THE ROLLING STONES (1965)
7↑5. One Way Ticket - NEIL SEDAKA (1961)
↓7. Unforgettable - NAT KING COLE (1951)
3→6. Light My Fire - THE DOORS (1968)
10↑8. Raindrops Keep Falling On My Head-B.J. THOMAS(1969)
→9. Man Of The World - FLEETWOOD MAC (1969)
6↓10. Eleanor Rigby - THE BEATLES (1966)
Propuneri
1. Don't Play That Song For Me - BEN E. KING (1961)
2. They're Comming To Take Me Away Ma-Ma - NAPOLEON XIV (1963)
3. Release Me - ESTER PHILLIPS (1962)
Astăzi, ora 17,00, în cadrul emisiunii
SCURTĂ ISTORIE
În reluare, duminică, ora 13,00, în deschiderea programului
ANIVERSĂRI MUZICALE
REALIZATOR: SANDI LEONTIEȘ

MOLDOMOBILA
Str. Bucium nr. 34
organizează concurs
Pentru ocuparea unui post de economist (bărbat) pentru activitatea de comerț exterior
Condiții:
- absolvent al A.S.E. de preferință Facultatea de Comerț exterior;
- cunoașterea unei limbi străine (engleză);
- vechime în activitate de minim 5 ani.
- vîrsta maximă 35 ani;
Cererile se depun la sediul unității pînă la data de 15.04.1994.
Relații suplimentare la biroul S.P.I., telefon 134620/121.

TAMAZ-FRIGOCARNE
Pastrama - un preparat de lux pentru familia dumneavoastră ?
Nu, dacă veți cumpăra...
PASTRAMA DE VITĂ "TAMAZ"!
- un preparat delicios, consistent, pe care-l mănînci cu aceeași poftă acasă, la serviciu, în excursie și la ocazii deosebite.
Preț fabrică - 3.600 lei/kg
Preț desfacere cu amănuntul prin rețeaua de magazine Tamaz - 4.503 lei/kg.
Socola, tel. 131890, 126800; fax 135798; telex 22240

CAFEAUA DE DIMINEAȚĂ

Cînd scrie, gazetarul trebuie să simtă alături respirația cititorului

Aurel LEON

Spre deosebire de scriitor, ziaristul își scrie textul cu respirația cititorului pe umăr. Adică intervine în operația colaborării dintre masa cititoare și exponentul ei, care este gazetarul. În timp ce parcurge articolul, cititorului i se nasc idei, gînduri, expresii și astfel completează pledoaria ziaristului cu propriile-i adjective. Pune mîna pe telefon sau chiar pe condei și intră în dialog cu ziarul, aprobînd sau înfierînd atitudinea semnatarului. De aceea, afirmam cîndva că gazetarul este un soldat din prima linie, tot timpul gata de luptă, încordat, să nu fie surprins de evenimente. Pentru el timpul se dilată, o zi este un rotund imens care trebuie ordonat și investigat. Obișnuit de șaizeci de ani cu aceste reacții ale cititorilor, mă simt prost cînd ele nu se produc. După fiecare tabletă sînt obișnuit să primesc ecouri, la fel de necesare, fie că sînt aplauze, fie dezaprobări. Ele sînt cele care comanditează atitudinea viitoare a condeiului. De multe ori greșesc și eu, vorba lui Shakespeare: "Doamne, ne-ai dat defecte și păcate cu ghiotura, ca să nu uităm că sîntem, totuși, oameni." Dar întîlnesc o dublă satisfacție cînd pot demonstra că am avut dreptate în disputa cu cineva care era dispus să-mi impute că lucrurile nu stau chiar așa. De pildă, a provocat multe discuții tableta care s-a referit la "trădarea din august 1944", mulți cititori solicitîndu-mi alte amănunte. Cineva a încercat să mă contrazică, sunîndu-mă la telefon noaptea tîrziu, la o oră neuzitată. Era cineva cunoscut, nepot al regretatului preot Țureanu de la Sf. Dimitrie-Balș, pe care războiul de atunci l-a prins în pădure, la Dobrovăț. Avea șapte ani și ține minte. Mi-a făcut plăcere și să-l cîștig de partea mea, deoarece țin să aibă încredere în ceea ce susțin. Cînd greșesc, n-o fac din interese meschine sau din poltronie, ci poate din neștiință, fără umbră de rea-voință.

Insist asupra acestui aspect, oprindu-mă cu insistență asupra tabletelor privind năstrușnica declarație a unor factori de răspundere, dar vădit iresponsabili, de la F.P.S. (în traducere, Fondul Proprietății de Stat) despre readucerea la veriga-mamă a unităților privatizate din comerț. Este vorba de însuși directorul general al acestui F.P.S., în persoana d-lui Dumitru Constantin, urmat respectuos, la doi pași distanță, de dl. Mircea Balaban, directorul de la Iași al aceluiași F.P.S., doi oameni care știu precis de unde bate vîntul. Declarațiile răspicate ale celor doi demnitari puse în valoare de noi au stîrnit vii proteste, mulți cititori reamintind declarația d-lui Iliescu că nu este cale de întoarcere din drumul pe care l-am ales, dar se vede că d-nii respectivi nu sînt de acord și vor să mai fredoneze:

"Nea Alecu, nea Alecu,
Tunde oaia și berbecu'."

Nu-i cunosc pe acești domni. Maestrul C.Radinschi m-a sfătuit să republic articolul de miercuri în "Monitorul" de sîmbătă, ca să aibă lumea răgaz să ia cunoștință de intenția F.P.S.-ului și s-o califice ca atare. Mai categoric, d-na prof. Iulia C. mă roagă, la telefon, să publicăm fotografia d-lui Mircea Balaban, ca să-l recunoască lumea pe stradă, oriunde-l va întîlni, și să-l gratuleze. Nu, doamnă Iulia, nu cred că dl. director circulă pedestru ca primministrul Norvegiei și apoi este și el om, o fi avînd soție și copii, pe care îi iubește. După mentalitate, este director vechi, cu concepții ceaușiste. De ce să-i compromitem reputația de soț și de tată dacă el greșește doar ca director al F.P.S.? Nu ne interesează nici cuibul de cuci ca dl. Tudose, d-na Bortă și celelalte doamne de la "Alimentara", din birouri. Ce știe de ele bătrînica ponosită care tîrguiește la "Unic" o singură lămîie și o tot ochește din vraf să fie cît mai mică și mai mustoasă, că nu are bani pentru două? Noi avem ce avem cu mentalitatea acestor oameni. Însuși termenul de verigă-mamă spune totul. De aceea publicăm masca vrăjitoarei piază-rea din albumul cu măști al lui Ion Sava. Este înfățișarea verigii-mamă, cea visată de dl. Balaban. S-o viseze sănătos, dar să ne scutească. Strada ne oferă destule asemenea "măști ale resemnării", nu doar "Macbeth" al lui Shakespeare.

I. Sava - Veriga-mamă

Domnule Mircea Balaban, încearcă să te apropii de sufletul străzii, și fă, rogu-te, o plimbare pe vechea Sărărie. Vei găsi sute de buticuri pe cîțiva metri de mers. Toți șmecherii Orientului Apropiat ne fericesc cu afaceri pe picior mare. Adună bani și-i duc acasă. Nu investesc nici de doi bani. Sînt unii care adună milioane doar obosind un telefon și o agendă cu adrese. Cumpără și vînd fără să știe ce. Acolo să se exercite autoritatea, nu pe capul celor care investesc tot ce cîștigă, susținînd viața comercială și aspectul orașului. Nu este totul să aduni banii cu orice preț. Cu alt gust savurezi chiar un prînz modest cînd e frumos prezentat. Întreab-o pe doamna dumitale de unde tîrguiește? Din vreo alimentară trasă în serie, cu o vînzătoare plictisită și cu rafturile pustii sau dintr-un magazin civilizat și bine aprovizionat? Ascult-o și pe ea, ca directorul să fie cît mai documentat. Compară felul în care arată azi piața "Sf. Spiridon" cu aspectul ei înainte de a fi amenajată! Una este să iei masa într-o farfurie curată și alta este să fii servit ca la Zoioasa!

Dar așa este politica noastră economică și ne bălăbănim tot ca pe vremuri. Dacă treburile merg prost, trage-i în țeapă pe responsabili; dacă merg bine, să răspundă acești domni de ce merg bine? Trage-i într-o țeapă ceva mai înaltă! Oricum ar sta lucrurile, dă bici pe cei care trag. Așa a fost și așa va să fie! ■

Monitorul — cotidian de informații

EDITORIAL

Moldova a intrat în C.S.I.

Ovidiu ȘIMONCA

Evenimentele din Republica Moldova încep să se precipite. Ieri, cu o grabă aparent nejustificată, au fost ratificate tratatele de aderare ale Moldovei la C.S.I. Votul a fost zdrobitor în Parlamentul Moldovei, doar 17 deputați opunîndu-se aderării. Deputați din opoziție au considerat ratificarea acordurilor cu CSI drept o măsură ilegală, nerespectîndu-se termenul de trei zile necesar dezbaterii legilor. Agrarienii au considerat inutilă dezbaterea, precizînd că documentele sînt cunoscute din luna august 1993, cînd vechiul Parlament respinsese aderarea, la o diferență de numai patru voturi. Înainte de votare, premierul Andrei Sangheli s-a adresat, în nume personal, populației din Republica Moldova, la Radio Chișinău. Domnia-sa a vorbit în limba rusă. El a acuzat opoziția din Republica Moldova că este "plină de zoaie și calomnii", fiind sprijinită de la București. Andrei Sangheli s-a referit explicit și la relațiile cu România. "România nu ne-a ajutat dezinteresat cu nimic, nici măcar cu un creion", a precizat premierul Sangheli. Cu o săptămînă în urmă, România era exclusă de la enumerarea pe care o făcea premierul Sangheli, privitor la țările care au avut relații privilegiate cu Moldova. Noile evoluții de la Chișinău confirmă pericolul potențial rezultat după alegerile de la 27 februarie. Partidul Democrat Agrar și președintele Mircea Snegur au jucat doar de fațadă cartea independenței. Intențiile lor sînt de aliniere la pasul cadențat al Moscovei. Tratativele cu Rusia de retragere a Armatei a 14-a din Transnistria, au eșuat. Rusia și-a condiționat retragerea Armatei a 14-a de stabilirea unui statut politic special pentru Transnistria, în speță o autonomie politică. Dacă inițial Armata a 14-a trebuia să se retragă pînă la 1 iulie 1994, în prezent se vorbește despre termene oscilînd între începutul și sfîrșitul anului 1996. Cuplate cu declarațiile ministrului Apărării, Pavel Graciov, care declara că Rusia intenționează să deschidă 30 de baze militare în fostele republici sovietice (inclusiv Republica Moldova), avem imaginea unei refaceri tot mai evidente a imperiului rusesc, care încearcă să reînglobeze intîi fostele republici unionale. Despărțirea Moldovei de România este, deocamdată, clară. Răcirea relațiilor româno-moldovene este o realitate aproape de necontestat. României îi va fi greu să refacă terenul pierdut în 1990 și 1991, cînd opinia publică din Moldova își dorea apropierea de România dincolo de contactele oficiale. Acum, spre a se face mai înțeles, premierul Sangheli vorbește rusește, deși limba rusă nu este oficializată. Dacă în 1991 Iliescu nu semna cu defuncta Uniune Sovietică un tratat, poate altfel era privit Bucureștiul la Chișinău de către populație. În prezent, și oficialitățile și populația (presată de grijile economice) privesc spre Moscova ca la o izbăvire. Desarta speranță, ne-ar învăța istoria, care întotdeauna se repetă în aspectele ei nefaste. ■

Din scrisorile, telefoanele și audiențele zilei

■ Terenul lui Iacomi - groapa de gunoi a cartierului

Dl. Gheorghe Iacomi, str. Parcului nr. 22, Iași, are hotărîrea Prefecturii nr. 1692/512A, din data de 20 oct. 1991, de constituire a dreptului de proprietate pentru 1.000 mp teren în perimetrul fermei Adamache nr. 3, lîngă Aleea Mihail Sadoveanu. Deși au trecut trei ani, nici pînă astăzi nu i s-a eliberat titlul de proprietate. Terenul a aparținut lui Gh. Filip din comuna Voluntari, sectorul agricol Ilfov, și, prin certificatul de moștenitor 194/1993, i-a revenit nepotului de soră al lui Gh. Iacomi. I s-a cerut să prezinte certificatul de moștenitor. L-a adus și l-a predat d-lui Petru Gîrlea de la Primăria Iași. Este pus în posesie formal, dar nu are procesul verbal pe care l-a semnat, pentru că nu i s-a înmînat. Nici terenul nu-l poate munci, pentru că este folosit ca groapă de gunoi a cartierului. Are în schimb titlul de proprietate asupra terenului dl. Gh. Poraicu, ing. șef la Stațiunea didactică experimentală, ferma nr. 3 Adamache (nr. 181945, din 20.XI.1992), și nu pentru 1.000 mp, ci pentru 5.000 mp. Deci el muncește terenul!

■ Locuiește în casă cumpărată, nu naționalizată

Dl. Dumitru Horhotă și d-na Elisabeta Horhotă, str. Moara de Vînt nr. 28A, contestă ce s-a scris marți, 5 aprilie, în "Monitorul", despre imobilul înscris în lista caselor naționalizate. Casa lor este cumpărată în 1975 de la fam. Estera și Marcus Spaier cu acte autentice, iar vînzătorii au avut-o dobîndită prin construire în baza autorizației nr. 19474/1929 și le-a revenit dintr-un partaj autentificat sub nr. 1520/1938 la Tribunalul Iași, secția a III-a. Anual, soții Elisabeta și Dumitru Horhotă achită impozite la stat la rolul nr. 38603 - deschis pentru casă și teren la Administrația Financiară a municipiului Iași. Există, într-adevăr, în strada Moara de Vînt nr. 28, un imobil naționalizat în care locuiește familia Elena Ursu, dar acesta n-a aparținut niciodată lui Dumitru Horhotă.

■ Fără lumină electrică

D-na Elena Dascălu, Aleea Mircea cel Bătrîn nr.13, bl. O8, sc.B, et. 4, lucrează ca șofer la S.C. TAXICOM Iași. Joi, 7 aprilie a.c., după orele 24,00, s-a întors acasă de la locul de muncă. A constatat că nu mai are lumină la scară și nici în apartament. Cine i-o redă?

■ Acte furate în tramvai

D-na Maria Mocanu, Piața Unirii nr. 2, tel. 115293, Iași. Joi, 7 aprilie, între orele 10,00-15,00, în tramvaiul nr. 3, către cimitirul "Eternitatea" ori de acolo către casă, i s-a tăiat sacoșa din material textil și i s-a luat punga din plastic în care purta actele personale: buletinul de identitate personal, carnetele de sănătate, al ei și al soțului, dar și suma de 6.500 lei. Cine i-a găsit actele respective este rugat s-o caute la telefon. Poliția a fost informată despre eveniment.

■ N-are vreme de politețuri

Dl. Ștefan Gorovei, cercetător științific la Institutul "A.D. Xenopol" Iași, membru fondator al comisiei naționale de Heraldică, Genealogie și Sigilografie, președinte al filialei Iași a acestei comisii, circula vineri, 8 aprilie a.c., la orele 11,00, cu troleibuzul 42 din Piața Independenței spre bulevardul Tudor Vladimirescu, la redacția "Monitorul". Milita din scaun asupra unor lucrări și idei. S-a simțit bruscat de umăr, cerîndu-i-se biletul la control, dar nu politicos. Cînd i s-a reproșat gestul necivilizat, Carmen Popa, cu numărul de marcă 936, a replicat că n-are vreme de politețuri, pentru că... lucrează la RATC.

■ Rectificare

Din partea Prințului Paul primim informația că domnia-sa se află în proces pentru rectificarea actului de naștere al tatălui său, și nu "pentru rectificarea actului său de naștere", cum s-a scris în MONITORUL de ieri. **(Ion N. OPREA)**

S.C. LUF S.R.L.

Str. Sf. Lazăr
și
V. Alecsandri nr. 6

IAȘI
LUF
ROMANIA

Încălțăminte pentru toate vîrstele, numai din piele;
- **Articole din porțelan și faianță, pentru toate gusturile și toate ocaziile;**
- **Articole de îmbrăcăminte;**
- **Fire pentru tricotat, tip mohair;**
- **Covoare de diverse tipuri;**
- **Produse alimentare;**
- **Faianță, aragaze, electrice.**

NOU! Mașini de spălat vase.

en-gros — en detail

CREDINȚĂ ȘI PĂCAT

"Oastea Domnului" și misionarismul laic

Radu PĂRPĂUȚĂ

Percepția în conștiința publică românească a "Oastei Domnului" este suficient de prăpăstioasă. Îmi amintesc, de pildă, de un film românesc cu legionari în care una dintre principalele culpe ale acestora era că făceau parte din "Oastea Domnului". Adepții "Oastei..." erau socotiți un fel de mameluci, adunați în niște comunități gregare, manifestînd apetență pentru ritualuri satanice.

Nimic din toate acestea nu este adevărat. Că înainte de război vor fi fost unele apropieri între legionari și unii membri ai "Oastei...", aceasta e altă problemă, pe care nu este locul s-o abordăm aici. În esența ei însă, "Ostea Domnului" are alte scopuri. Asociația "Oastea Domnului" a luat ființă la Sibiu, din inițiativa preotului ortodox Iosif Trifa. Și astăzi scopul ei este, la fel ca la început, unul eminamente pașnic și creștin: realizarea unei mișcări de renaștere spirituală în Duhul Evangheliei. Această asociație își desfășoară activitatea în cadrul Bisericii Ortodoxe Române și are binecuvîntarea Sfîntului Sinod. Manifestîndu-se în cadrul Ortodoxiei românești, "Oastea Domnului" "urmărește în special regenerarea spirituală a poporului român prin cunoașterea și trăirea Evangheliei." (am citat din Statutul Asociației).

Pentru cei care mai cred că membrii "Oastei..." sînt un fel de popi-haiduci, gata să scoată barda de sub sutană, să spunem că asociația este persoană juridică din martie 1990. Aceasta, după un hiatus comunist de cîteva zeci de ani. Persoanele care doresc să fie "frate" și "soră" (așa se numesc între ele, potrivit practicii Bisericii în epoca apostolică) o pot face fără nu știu ce sume de bani, cotizații sau alte asemenea, un principiu fundamental fiind voluntarismul duhovnicesc.

Alt principiu de bază este acela al misionarismului laic, "punînd în lucrare rîvna și aptitudinile tuturor membrilor ei, pentru a aduce la credința cea mîntuitoare și la virtutea creștină a cît mai multor dintre cei ce zac în bezna necredinței și a păcatului."

Există un Sfat frățesc pe țară, care este subordonat duhovnicește Sfîntului Sinod al Bisericii Ortodoxe. Asociația are mai multe filiale în întreaga țară. Un lucru important este că membrii acesteia pot fi clerici, dar și mireni. Concret, asociația desfășoară reuniuni, adunări în cadrul Bisericii (dar care să nu se suprapună niciodată peste Sfînta Liturghie) dar și în afara ei, adunări ocazionate de evenimente deosebite din viața membrilor ei (botezuri, nunți, înmormîntări). În cadrul acestor manifestări sînt cuprinse: rugăciunea în comun, cîntări și poezii religioase, sfaturi duhovnicești, citirea cărților "ziditoare de suflet". Ca să-și îndeplinească scopurile, "Oastea Domnului" își propune să editeze publicații religioase, să reia publicarea foii "Iisus Biruitorul".

În concluzie, "Oastea Domnului", prin țelurile sale misionariste, completează Biserica Ortodoxă în special în partea sa care, după modesta noastră părere, este în suferință: propagarea adevărului credinței. ■

MONITORUL JURIDIC

■ Contract de închiriere încheiat anterior vînzării unui spațiu. Dreptul de retenție

D-le Bâtă P. Constantin, din Iași, str. Țuțora nr. 13, bloc. A3, în scrisoarea dvs. ne relatați următoarea situație în care vă aflați: la data de 6 aprilie a.c., s-a prezentat la sediul firmei dvs., S.C. "Doina" S.R.L., din str. Anastasie Panu nr. 17-19, o persoană care s-a prezentat ca fiind soția d-lui Sotău, punîndu-vă în vedere să eliberați de urgență spațiul în care vă desfășurați activitatea sub motivația că este noul proprietar al spațiului dobîndit prin cumpărare. Fără să vă prezinte vreun act de cumpărare a spațiului, v-a amenințat că, dacă nu o să eliberați spațiul, vă va scoate lucrurile în stradă. Această situație s-a repetat și în alte zile. Precizați în scrisoare că dvs. dețineți spațiul respectiv în baza unui contract de închiriere încheiat cu Cooperativa Constructorul, înregistrat sub nr. 1354/2.IX.1992, pentru o durată de patru ani. De la data încheierii și pînă în prezent, ați onorat la termen chiria negociată. La data preluării spațiului, dvs. ați fost nevoit să faceți investiții pentru amenajarea acestuia. De asemenea, precizați că nu ați primit nici o comunicare oficială din partea unității cu care ați încheiat contractul de închiriere. Fiind supus în permanență amenințărilor, ne solicitați să vă răspundem la următoarele întrebări:

a) avînd un contract de închiriere încheiat pe o durată determinată, în condițiile vînzării ulterioare, care este calea legală pe care trebuie să o urmați în eliberarea spațiului?

b) cine urmează să suporte contravaloarea investițiilor realizate cu ocazia preluării spațiului?

c) dacă există vreo cale legală de care să uzați pentru amenințările permanente la care sînteți supuși, dvs. și soția dvs., din partea "așa zișilor cumpărători".

Răspunsuri: a) potrivit dispozițiilor art. 1441 din Codul civil, în situația în care locatarul vinde lucrul închiriat, cumpărătorul este dator să respecte locațiunea (închirierea) făcută înainte de vînzare. În cazul relatat de dvs., contractul de închiriere fiind încheiat pe o durată determinată, acesta poate fi reziliat numai pe calea justiției și pentru motivele prevăzute în contractul de închiriere nr. 1354/2.IX.1992.

Punctul nostru de vedere, în ceea ce privește eliberarea spațiului deținut de dvs., constă în faptul că acesta se poate realiza numai după ce cumpărătorul va proceda la rezilierea contractului pe calea justiției, obținînd în acest sens o hotărîre judecătorească definitivă.

b) referitor la recuperarea cheltuielilor efectuate de dvs. cu amenajarea spațiului la data preluării, conform prevederilor art. 1444 din Codul civil, "locatarii nu pot fi dați afară mai înainte de a fi dezdăunați de către locator".

În cazul dvs., despăgubirile trebuie să fie acordate de noul proprietar. În acest sens, există și practica judiciară - decizii ale Curții Supreme de Justiție.

c) în privința amenințărilor la care sînteți supus, este bine să rețineți că, în conformitate cu prevederile Constituției României, art. 16(2), "nimeni nu este mai presus de lege" și, în conformitate cu prevederile art. 21(1), "orice persoană se poate adresa justiției pentru apărarea drepturilor, a libertăților și a intereselor sale legitime".

În contextul acestor drepturi Constituționale, aveți la dispoziție calea de a vă adresa cu o plîngere penală împotriva persoanelor care, prin amenințare, vă cauzează prejudicii dvs. sau familiei dvs., în temeiul art. 193 din Codul penal. Vă precizez că pentru susținerea plîngerii trebuie să dispuneți de probe.

■ Protecția socială a șomerilor. Ajutorul de șomaj. Alocația de sprijin

D-le Mandeal Ionuț, din Iași, str. Aleea Rozelor nr. 11, sc. A1, ap. 9, ne scrieți că, la 15 decembrie 1993, ați fost disponibilizat ca urmare a restructurării de activitate și ați fi avut dreptul să primiți ajutor de șomaj. Din neștiință, nu v-ați întocmit la data respectivă dosarul pentru acordarea ajutorului de șomaj. Ne solicitați să vă precizăm dacă, după cinci luni de la data cînd erați în drept să depuneți dosarul pentru ajutorul de șomaj, mai beneficiați în prezent de acest drept.

Răspuns. În conformitate cu prevederile Legii nr. 1/1991, republicată în 1992, vă puteți adresa Oficiului Forțe de Muncă al județului Iași pentru depunerea actelor în vederea stabilirii dreptului de ajutor de șomaj, urmînd să prezentați o declarație dată la Notariatul de stat județean Iași, din care să rezulte că, în perioada decembrie 1993 și pînă în prezent, nu ați lucrat și nu ați realizat venituri. În condițiile îndeplinirii acestor formalități, vi se poate stabili dreptul la ajutorul de șomaj.

D-nă Frost Elena, din Iași, str. Strămoșilor nr. 19, vă mulțumim pentru gîndurile dvs. frumoase exprimate la adresa ziarului nostru.

Vă împărtășesc întrutotul îngrijorarea dvs. privind "ziua de mîine" și, în același timp, privind greutățile vieții care ne transformă ca oameni, devenind parcă indiferenți la tot ce ne înconjoară. Ne întrebați dacă, în condițiile în care ați beneficiat de ajutor de șomaj pînă la 9.III.1994, în continuare aveți dreptul să primiți alocația de sprijin.

Răspuns. În conformitate cu prevederile Legii nr. 1/1992, republicată în 1992, art. 11, persoanele care au beneficiat de ajutor de șomaj fără a putea să se încadreze în muncă și care sînt lipsite de mijloace de întreținere primesc în continuare o alocație de sprijin.

Pentru ca dvs. să fiți îndreptățită să primiți alocația de sprijin în continuare, trebuie să îndepliniți următoarele condiții prevăzute de lege:

- să nu dețineți, împreună cu membrii familiei, terenuri agricole cu o suprafață minimă de 20.000 mp în zonele colinare și de șes și de cel puțin 40.000 mp în zonele montane;

- să nu realizați împreună cu membrii familiei un venit mediu lunar de cel puțin 40% pe membru de familie din salariul minim pe țară, brut, indexat, din care s-a scăzut impozitul corespunzător.

Condițiile de mai sus, precizează legea, se dovedesc prin declarație dată pe propria răspundere.

Pentru a primi detalii suplimentare privind cazul dvs. (întrucît aveți în întreținere cinci copii), vă sugerăm posibilitatea de a vă prezenta la sediul ziarului în zilele cînd se acordă consultații juridice. **(consilier juridic, Mina LOZONSCHI)**

NOTĂ: Consultații juridice gratuite la cotidianul MONITORUL, miercuri între orele 16,00-18,00 și vineri între orele 14,00-1[...]

PUNCTE DE VEDERE

Relațiile româno - sîrbe pe cele mai înalte culmi

■ are România neutralitatea necesară pentru a fi mediator în fosta Iugoslavie?

Carmen POPA

Evenimentele politice din ultimele două săptămîni au readus România în centrul atenției opiniei publice mondiale, ca posibil factor stabilizator ce deține o importantă poziție geostrategică în zona Balcanilor. Cele trei contacte politice la nivel înalt inițiate de România (cu Turcia, Grecia și Serbia) nu pot fi considerate nici întîmplătoare și nici lipsite de legătură între ele.

Vizita în Grecia a delegației române la nivel înalt este departe de a fi un simplu gest de curtoazie față de țara ce deține în prezent președinția Uniunii Europene, vizînd proiecte mult mai ambițioase chiar decît mult dorita integrare în structurile europene. Un asemenea proiect s-ar putea solda cu încheiarea unui tratat de pace în Balcani, care să garanteze recunoașterea frontierelor țărilor semnatare, fapt ce ar satisface în primul rînd Grecia, confruntată, printre altele, și cu spinoasa problemă a nou înființatei Republicii a Macedoniei.

Desigur, evenimentul care constituie cheia celorlalte două menționate anterior, îl reprezintă scurta dar eficienta vizită la București a președintelui Serbiei, Slobodan Miloșevici, care precede, de altfel, o altă vizită ce se anunță a fi extrem de importantă în contextul politic al spațiului balcanic: cea a președintelui Iugoslaviei, Zoran Lilici, care se va afla în capitala României în perioada 21-24 aprilie. Pe fondul criticilor virulente aduse de președintele Miloșevici la adresa Organizației Națiunilor Unite, cu referire concretă la decizia Consiliului de Securitate privind instituirea embargoului ce a afectat toate statele din zonă, atît ministrul de Externe, Teodor Meleșcanu, cît și președintele Ion Iliescu s-au pronunțat pentru înlăturarea sancțiunilor impuse de Națiunile Unite, ca element absolut indispensabil soluționării pe cale pașnică a stării conflictuale din fosta Iugoslavie. "Embargoul, ca măsură de forță, nu este de natură să ajute la oprirea confruntărilor" - a subliniat președintele român în cadrul conferinței de presă din 5 aprilie a.c., insistînd totodată și asupra pagubelor suportate de țara noastră în urma respectării embargoului.

Este evidentă, deci, încercarea președintelui Iliescu de a face din România mai mult decît o insulă de stabilitate, în această zonă fierbinte a Europei, prin acordarea la un (cel puțin) dublu rol de mediator: pe de o parte în diferendul greco-turc, iar pe de altă parte în soluționarea conflictului iugoslav. Diplomația românească pare să-și amintească lecțiile de istorie conform cărora nu se poate menține stabilitatea internă a unei țări în condiții de izolare externă și de lipsă a unor relații cu vecinii. Poate și aceasta să fie una dintre explicațiile grabei cu care conducerea țării noastre a pus deja bazele încheierii unui tratat de prietenie și colaborare cu Republica Serbia, fiind astfel prima țară din lume ce a riscat să facă acest pas, cu suportarea consecințelor ulterioare inerente. E drept că acest fapt se întîmplă după ce România și-a atins scopurile majore propuse: obținerea statutului de membră în Consiliul Europei și recîștigarea Clauzei națiunii celei mai favorizate, astfel încît acum își poate permite să aspire a deveni actor principal pe scena politică balcanică.

Cît despre asumarea rolului de mediator în stingerea conflictului din fosta Iugoslavie, întrebarea pe care se pare că NU și-o pune și președintele Iliescu este aceeași pe care nu și-a pus-o nici în ianuarie 1990, cînd F.S.N.-ul și-a anunțat participarea la alegerile a căror organizare și-o asumase, și anume: Cum poate o țară sau o instituție să devină un mediator imparțial și echidistant în rezolvarea unui diferend dintre două sau mai multe părți cînd se declară din start și în mod fățiș în favoarea uneia dintre părțile implicate? Aceasta este întrebarea. ■

"România - o piesă lipsă în ofensiva rușilor către est"

Despre vizita lui Slobodan Miloșevici la București, deputatul Vasile Popovici (PAC), membru al Comisiei externe a Camerei Deputaților, a declarat ziarului MONITORUL: "Precizînd din capul locului că sînt pentru o păstrare a unor relații bune cu Iugoslavia și sînt pentru ridicarea embargoului, în momentul în care motivele pentru care acesta a fost instaurat vor cădea, cu aceste precizări, trebuie să spun, însă, că sînt extrem de îngrijorat în urma vizitei președintelui Miloșevici la București și a felului în care a fost primit, fiindcă mi se pare că, de la Moscova pînă la Mediterana, se conturează un fel de spațiu al naționalismului post comunist și că, în felul acesta, influența Moscovei se poate întinde peste România pînă în Meditenara. Ideea, un vis mai vechi rusesc, iată că se împlinește peste capul nostru. Nu pot să nu leg această vizită de aceea a ministrului Apărării, Graciov, de ceața care plutește în legătură cu asocierea noastră la Uniunea Europeană, care de doi ani întîrzie, de schimbările care au loc în M.Ap.N. și de înaintarea rușilor prin Crimeea și Republica Moldova, spre spațiul vestic. Din această înaintare România nu poate, evident, lipsi, fiindcă este o piesă care pînă acum a lipsit. Mi se pare că ofensiva aceasta, din est, prin ruși, și din sud-vest, prin Iugoslavia tinde să recupereze această piesă lipsă care este România". (A consemnat Lucian GHEORGHIU)

Baza Hipică

Teba Green a venit pe lume

■ apare din nou Michel Chassine

După ce, acum două săptămîni, la Baza Hipică C.S.M. Jockey Club s-a sărbătorit nașterea pe lume a mînzoaicei Beauty Star, odrasla poneiței Blackie, joi dimineața, la prima oră, hipodromul s-a transformat din nou în .. maternitate, medicul veterinar Alexandru Vasiliu asistînd-o pe iapa Toga la "nașterea unui mînz năzdrăvan, botezat pe loc Teba Green de către Caterina și Matei, nepoții d-nei Anca Daniela Stratan, directoarea Societății Franco-Română de Dezvoltare care a preluat Baza Hipică. În momentul vizitei noastre, "nou-născutul" era cam somnoros și puțin sociabil și doar la intervenția fermă a hocheului-antrenor, Gioconda Pînzaru, cuplul iapă-mînz a putut fi scos în manej pentru a fi fotografiat. Din păcate, nu același lucru s-a reușit cu poneița Blackie (mult mai nărăvașă!), care a refuzat să părăsească grajdul, pretextînd că nu este... fotogenică! De fapt, nu și-a revenit complet după perioada de gestație.

Ca noutăți organizatorice, d-na Stratan ne-a informat că, în prezent, Jockey-Club are aproape patruzeci de membri și a finalizat o colaborare cu Centrul Cultural Francez, reprezentat de dl. Michel Chassine, care va amenaja în sala de protocol a Bazei o videotecă și o bibliotecă atît pentru copii, cît și pentru membrii clubului și pentru oamenii de afaceri care iubesc sportul ecvestru.

(Leonard CĂNĂNĂU)

Mama și fiul s-au lăsat cu greu fotografiați

Astăzi, în Divizia A la fotbal (seria I)

Politehnica joacă cu gîndul la... Constructorul

■ Constructorul Iași - Gloria CFR Galați

(pe stadionul Constructorul, la ora 11,00)

După meciul de la Plopeni (0-0), antrenorul secund al ieșenilor, Narcis Ciocîrlan, ne-a declarat: "O surpriză plăcută a constituit angajamentul formidabil al tuturor componenților echipei. În ciuda situației dificile, șanse mai avem. Meciul de sîmbătă (n.r. - astăzi) îl vom aborda cu un singur gînd: acela de a obține a doua victorie din retur!"

Adversara constructorilor pare în revenire de formă, cu două rezultate bune în ultimele etape: 0-0 pe terenul liderului FC Argeș Pitești și 1-0 cu Steaua Mizil. Rolul publicului în partida de astăzi nu trebuie neglijat.

■ Foresta Fălticeni - Politehnica Iași

Sarcină dificilă pentru ieșeni în fața unei formații ajunsă la disperare (-6 în clasamentul adevărului), hotărîtă să se impună prin orice mijloace. Antrenorul Vasile Simionaș și elevii săi au petrecut noaptea la hotelul "Central" din Pașcani, urmînd să ajungă la stadionul din Fălticeni cu o oră înainte de fluierul de început. Imposibil să nu ne gîndim că un eventual succes al Politehnicii ar putea însemna un... sprijin pentru Constructorul! **(Eugen FLORESCU)**

Minunile FRF

Suspendare fără judecată

Deși s-a întrunit în plen, comisia de disciplină din cadrul Federației Române de fotbal nu a analizat și evenimentele petrecute la partida Constructorul Iași - Selena Bacău. Cu toate acestea, la cererea observatorului federal prezent la acest controversat joc, s-a hotărît ca fotbaliștii ieșeni Condurache, Onofrei și Ciprian Paraschiv să nu aibă drept de joc astăzi în partida cu Gloria CFR Galați! Să fie o simplă întîmplare că sancțiunea a fost dictată tocmai înaintea confruntării cu echipa gălățeană, aflată ca și Constructorul în lupta pentru evitarea retrogradării? **(L. CĂNĂNĂU)**

Programul Televiziunii Române

în perioada 11 - 17 aprilie 1994

Luni, 11 aprilie

TVR 1 13,00 Calendar ■ 13,30 Desene animate ■ 14,00 Actualități ■ 14,10 TVR Iași ■ 15,05 TVR Cluj-Napoca ■ 16,00 Avanpremiera săptămînii ■ 16,15 Magazin agricol ■ 16,45 Actualități ■ 17,00 Emisiune în limba maghiară ■ 18,30 Film serial: Salvați de clopoțel (SUA, 1989). Ep. 41 ■ 19,00 Clio ■ 19,30 Desene animate: Candy Candy ■ **20,00 Actualități:** Buletin meteo; sport ■ 20,40 Publicitate ■ 20,45 De luni pînă luni ■ 21,15 Publicitate ■ **21,20 Teatru liric: Gala europeană de binefacere de la Bayerische Staatsoper din München** ■ 22,35 Publicitate ■ 20,40 Actualități ■ 23,00 Studioul șlagărelor ■ 23,30 Repriza a treia ■ 0,30 Închiderea programului.

TVR 2 14,00 Actualități ■ 14,10 Bicentenarul Luvrului ■ 15,00 Repere etno-folclorice. Pe Valea Mureșului ■ 16,00 TVE Internacional. Telejurnal în limba spaniolă ■ 16,30 Film serial. Tînăra stăpînă (Brazilia). Ep. 51 ■ 17,00 Film artistic în serial: Castelul dintre măslini (Franța, 1993). Ep. 1: Rădăcinile ■ 18,30 Politica între ideal și real ■ 19,00 Vechi melodii populare în noi variante interpretative. Emisiune de Marioara Murărescu ■ 19,30 Documentar. Călăuza călăuzelor: Armand Charlet, pionierul alpinismului francez ■ 20,00 ZDF. Telejurnal în limba germană ■ 20,30 Desene animate: Pluck - naufragiat în spațiu ■ 21,00 TVM. Mesager ■ 21,30 Limbi străine: Engleză americană (R) ■ 22,00 TV5 Europe. Telejurnal în limba franceză ■ **22,30 Film artistic: Cînd e lună plină...** (Franța) ■ 0,30 Închiderea programului.

Marți, 12 aprilie

TVR 1 7,00 TVM. Telematinal ■ 10,00 Actualități ■ 10,05 Calendar ■ 10,30 Limbi străine. Franceză ■ 11,00 Video-lexicon. Literta G (I) ■ 11,30 Film serial: "Salvați de clopoțel" (R) ■ 12,00 Lumină din lumină (R) ■ 13,00 1001 audiții. Integrala capodoperelor (CLXI) ■ 14,00 Actualități ■ 14,10 TVR Iași. Est Meridian ■ 15,05 TVR Cluj-Napoca ■ 16,00 Arte vizuale ■ 16,25 Povestea vorbei. Cum vorbim, cum scriem? ■ 16,45 Actualități ■ 17,00 Convietuiri ■ 18,00 Pariați pe campion! ■ **18,30 Film serial: "Salvați de clopoțel"** (SUA, 1989). Episodul 42 ■ 19,00 Cultura în lume ■ 19,30 Desene animate: Candy Candy ■ **20,00 Actualități.** Buletin meteo. Știri ■ 20,40 Publicitate ■ 20,45 Ce-i de făcut? Salutări de la cămin! (II) ■ 21,15 Publicitate ■ **21,20 Telecinemateca: "Luke-mînă rece (SUA, 1967).** Cu: Paul Newman ■ 23,30 Actualități ■ 23,50 Rock-Pop-Bazar ■ 0,20 Insomniile românului... cu Viorel Sălăgean ■ 0,50 Închiderea programului.

TVR 2 14,00 Actualități ■ 14,10 Video-clipuri muzicale ■ 15,00 Jazz-Magazin ■ 16,00 TV Internacional. Telejurnal în limba spaniolă . 16,30 Film serial: "Tînăra stăpînă" Brazilia. Ep. 52 ■ 17,00 Magazin economic ■ 19,00 Top TV. Muzică ușoară ■ 19,30 Tribuna non-conformiștilor ■ 20,00 ZDF. Telejurnal în limba germană ■ 20,30 Desene animate: "Pluck - naufragiat în spațiu" ■ 21,00 TVM. Mesager ■ 21,30 Limbi străine. Franceză (R) ■ 22,00 TV5 Europe. Telejurnal în limba franceză ■ 22,30 Credo ■ 24,00 Închiderea programului.

Miercuri, 13 aprilie

TVR 1 7,00 TVM. Telematinal ■ 10,00 Actualități ■ 10,05 Calendar ■ 10,30 Limbi străine: Engleză ■ 11,00 Noua alfabetizare. Introducere în lumea calculatoarelor. Ep.3 ■ 11,30 Film serial: "Salvați de clopoțel" (R) ■ 12,00 Palete. Eugène Delacroix ■ 12,30 1001 audiții ■ 13,30 Desene animate ■ 14,00 TVR Cluj-Napoca ■ 14,20 Fotbal: Universitatea Craiova - Progresul București în Divizia Națională ■ 16,20 Un cîntec, o floare... Muzică ușoară ■ 16,35 La dispoziția dumneavoastră! ■ 17,20 Medicina pentru toți ■ 17,45 Tezaur. Realizator Marioara Murărescu ■ **18,30 Film serial: "Salvați de clopoțel"** (SUA, 1989). Ep. 43 ■ 19,00 Studioul economic ■ 19,30 Desene animate: "Candy Candy" ■ **20,00 Actualități.** Buletin meteo. Sport ■ 20,40 Publicitate ■ 20,45 Ce-i de făcut? Arta de a promite ■ 21,15 Publicitate ■ **21,20 Film serial: "Timp pentru a dansa"** (Anglia, 1991). Ep. 1 ■ 22,10 Publicitate ■ 22,15 Interpreți îndrăgiți ai cîntecului popular ■ 22,30 Noi frontiere. Proiecte spațiale ■ 23,15 Actualități ■ 23,35 Confluențe. "Tu ai luminat a omului minte..." ■ 0,20 Poesis. Ion Minulescu ■ 0,30 Liga campionilor la fotbal - rezumatele meciurilor: A.S. Monaco - FC Barcelona; Galatasaray Istanbul - Spartak Moscova; Anderlecht - Werder Bremen și F.C. Porto - A.C. Milan ■ 1,30 Închiderea programului.

TVR 2 14,00 Muzica e viața mea! ■ 14,30 Caleidoscop ■ 15,30 Studioul muzicii ușoare ■ 16,00 TVE Internacional. Telejurnal în limba spaniolă ■ 16,30 Film serial: "Tînăra stăpînă" (Brazilia). Ep. 53 ■ 17,00 Interferențe. Apostolatul latin ■ 18,30 Emisiune în limba maghiară ■ 20,00 ZDF. Telejumal în limba germană ■ 20,30 Desene animate: "CRO" ■ 21,00 TVM. Mesager ■ 21,30 Fotbal: Anderlecht Bruxelles - Werder Bremen în "Liga Campionilor" ■ 23 20 Limbi străine. Engleză (R) ■ 23,50 Închiderea programului.

Joi, 14 aprilie

TVR 1 7,00 TVM. Telematinal ■ 10,00 Actualități ■ 10,05 Calendar ■ 10,30 Limbi străine. Germană ■ 11,00 Călătorii ■ 11,30 Film serial: "Salvați de clopoțel" (R) ■ 12,00 Tezaur subteran. Cuprul ■ 12,30 1001 audiții. Vă place opera?; Avanpremieră la concertul lui Placido Domingo cu Angela Burlacu-Gheorghiu ■ 13,30 Desene animate ■ 14,00 Actualități ■ 14,10 TVR Iași. Est Meridian ■ 15,05 TVR Cluj-Napoca ■ 16,00 Ancheta economică ■ 16,20 Cronografii. Goleștii ■ 16,45 Actualități ■ 17,00 Tele-discul muzicii populare ■ 17,25 Față în față. Pilă sau recomandare, lobby sau trafic de influență ■ **18,30 Film serial: "Salvați de clopoțel"** (SUA, 1989). Ep. 44 ■ 18,50 Tragerea Expres obișnuit 5/55. Tragerea Loto Multiplu 3/90 ■ 19,05 Gong! ■ 19,30 Desene animate: "Candy Candy" ■ **20,00 Actualități.** Buletin meteo. Sport ■ 20,40 Publicitate ■ 20,45 Studioul economic ■ **21,15 Film serial: "Dallas". Ep. 327** ■ 22,10 Publicitate ■ **22,15 Memorialul durerii. Mărturii din infernul închisorilor comuniste. Episodul al XXXI-lea. AIUD - EPICENTRUL INFERNULUI** ■ 23,35 Actualități ■ 23,55 Educația contabilă. Noul sistem contabil ■ 0,15 Clasic și modern în coregrafia românească ■ 1,00 Închiderea programului.

TVR 2 14,00 Actualități ■ 14,10 Video-clipuri muzicale ■ 15,00 Tineri interpreți ai cîntecului popular românesc ■ 16,00 TVE Internacional. Telejurnal în limba spaniolă ■ 16,30 Film serial: "Tînăra stăpînă" (Brazilia). Ep. 54 ■ 17,00 Ceaiul de la ora 5 ■ 19,00 Emisiune în limba germană ■ 20,00 ZDF. Telejurnal în limba germană ■ 20,30 Desene animate: "Cro" ■ 21,00 TVM. Mesager ■ 21,30 Limbi străine. Germană (R) ■ 22,00 TV5 Europe. Telejurnal în limba franceză ■ **22,30 Film artistic: "Întoarcerea lui Vodă Lăpușneanu". Ultima parte** ■ 23,40 Video-clipuri ■ 24,00 Închiderea programului.

Vineri, 15 aprilie

TVR 1 7,00 TVM. Telejurnal ■ 10,00 Actualități ■ 10,05 Calendar ■ 10,30 Limbi străine. Engleza americană ■ 11,00 Curcubeu ■ 11,30 Film serial: "Salvați de clopoțel" (R) ■ 12,00 Japonia. Sirenele din Kamijima ■ 12,30 1001 audiții ■ 13,30 Desene animate: "Bleu, copilul pămîntului" ■ 14,00 Actualități ■ 14,10 TVR Iași. Est Meridian ■ 15,05 TVR Cluj-Napoca ■ 16,00 Formula 3 ■ 16,30 Tradiții ■ 16,45 Actualități ■ 17,00 Emisiune în limba germană ■ 18.00 Pro Patria ■ **19,00 Film serial: "Întoarcerea la Eden"** (SUA, 1983). Episodul 7 ■ **20,00 Actualități.** Buletin meteo. Sport ■ 20,40 Publicitate ■ 20,45 Viața parlamentară ■ 21,15 Reflecții rutiere ■ **21,30 Film artistic: "Succesorul" (SUA, 1988).** Partea a II-a ■ 23,05 Actualități ■ 23,05 Simpozion ■ 0,20 Întîlnirea de la miezul nopții ■ 1,10 Jazz-Fan ■ 2,00 Închiderea programului.

TVR 2 14,00 Actualități ■ 14,10 Magazin ■ 15,30 Colacul de salvare; Destine ■ 16,00 TVE Internacional. Telejurnal în limba spaniolă ■ 16,30 Film serial: "Tînăra stăpînă" (Brazilia). Ep. 55 ■ 17,00 Clubul oamenilor de sport ■ 19,00 Concertul Orchestrei Naționale Radio ■ 21,00 TVM. Mesager ■ 21,30 De Lingua latina ■ 21,50 Poesis. Cezar Baltag ■ 22,00 TV 5 Europe. Telejurnal în limba franceză ■ 22,20 Trei din zece pentru un show ■ 23,30 Generația mea ■ 24,00 Închiderea programului

Sîmbătă, 16 aprilie

TVR 1 8,00 Bună dimineața... de la Iași! ■ 9,00 Calendar ■ 9,10 Clubul lui Gulliver. ■ 10,00 Film serial pentru copii: "Lassie" (SUA, 1989). Episodul 1 ■ 10,30 Gimnastica minții. Șahul de la A la Z (începători). Prezintă Gabriel Schwartzman (mare ■ 11,00 Documentar științific. Din lumea animalelor. Producție SUA ■ 11,30 Ecranul. ■ 12,30 1001 audiții. ■ 13,30 Curat-murdar! Prețul otrăvii. Redactori: Florin Crăciunoiu, Florin Cornea ■ 14,00 Actualități ■ **14,10 Turnul Babel.** Din sumar: Desene animate: "Aventuri în epoca de piatră"; Un zîmbet pentru vîrsta a treia; Magazin muzical "Metro"; Pentru dumneavoastră, doamnă!; Din culisele mass-media; Telesport; Filmele săptămînii. Telegreșeli; Film serial: Beverly Hills, 90210 (ora 18,00). ■ 18,40 Avanpremieră ■ 18,45 Mapamond. ■ 19,15 Teleenciclopedia. ■ **20,00 Actualități.** Buletin meteo; Sport ■ 20,45 Publicitate ■ **20,50 Film serial: Dallas.** Episodul 328 ■ 21,45 Publicitate ■ 21,50 24 pentru '94, episodul 6: Grecia. ■ 22,20 Eurovision '94.■ 23,35 Actualități ■ **23,55 Film serial: Hunter (SUA, 1985)** ■ 0,50 Ei, și... Talk show ■ 1,50 Închiderea programului

TVR 2 14,00 Întîlnirea de sîmbătă. ■ 16,30 Film serial: "Tănăra stăpînă" (Brazilia). Episodul 56 ■ 17,00 Studioul de literatură ■ 18,00 Tradiții. ■ 18,20 Bursa invențiilor. ■ 19,00 Convietuiri.■ 20,00 ZDF. Telejumal în limba germană ■ 20,30 Desene animate. Cro ■ 21,00 TVR. Mesager ■ 21,30 Divertisment internațional. ■ 22,00 TV 5 Europe. Telejurnal în limba franceză ■ 22,30 Turnul de fildeș. Realizator Carmen Bendovski ■ 23,00 Orașe și civilizații. ■ 24,00 Închiderea programului

Duminică, 17 aprilie

TVR 1 8,00 Bună dimineața! ■ 9,00 Calendar ■ 9,10 Arlechino. ■ 10,00 Film serial pentru copii: "O lume dispărută" (SUA, 1991). Episodul 5 ■ 10,30 Lumină din lumină. ■ 11,30 Viața satului. ■ 13,00 Din albumul celor mai frumoase melodii populare.Emisiune de Theodora Popescu ■ 13,20 Reflecții rutiere. ■ 13,30 Atlas ■ 14,00 Actualități ■ 14,10 Poșta TV ■ 14,20 De-a lungul fluviului Eufrat. ■ **14,35 Video-magazin:** schiță de portret pentru lumea de mîine; Din Albeștii de Argeș la New York; Desene animate: "Taz-Mania"; Bioenergia; Galaxia notelor electronice: Quincy Jones, Vangelis, Jean Michel Jarre. Rubrică de Mihai Godoroja; De la basmul clasic la filmul SF; Autografe muzicale; Serialul emisiunii: "Casa plină"; Știri din viitor; Alo, alo... amintiri despre omulețul lui Gopo; Agenda noutăților: cărți, discuri, agroturism; Melodii în premieră semnate de Mihai Constantinescu și Eugen Mihăescu; Balet; Telesport; Flori de primăvară. Rubrică de Marioara Murărescu; Cum va fi lumea de mîine? Ancheta emisiunii; Timbre cu semnături celebre; România de mîine: Ritm și dans; Dedicații muzicale; Caricaturi; Pepinieră de oameni de afaceri la Craiova; Codul manierelor elegante; Corespondență telefonică. ■ 18,15 Star Trek - generația următoare (SUA, 1988) Episodul 22 ■ 19,15 Robingo ■ 19,55 Publicitate ■ **20,00 Actualități** Agenda europeană; Buletin meteo ■ 20,40 Concurs pronosport. Tragerea loto special 6/49 Â noroc ■ 20,50 Publicitate ■ **20,55 Film artistic. "Succesorul"** (SUA, 1988). ■ 22,40 24 pentru '94. Episodul 7: Maroc. ■ 22,50 Actualități ■ 23,10 Omul european. Episodul II: "Zorii omului european" ■ 0,10 Pe ultima sută de metri. Finalele turneului internațional de box "Centura de Aur" (selecțiuni înregistrate) ■ 0,30 Închiderea programului

TVR 2 14,00 Est meridian duminical. ■ 16,30 Film serial: "Tînăra stăpînă" (Brazilia). Episodul 57 ■ 17,00 Serata muzicală TV. ■ 20,00 ZDF. Telejurnal în limba germană ■ 20,30 Varietăți internaționale. ■ 21,00 TVM. Mesager ■ 21,30 Timpul Europei. Contacte. Realizator Victor Ionescu ■ 22,00 TV 5 Europe. Telejurnal în limba franceză ■ **22,30 Film serial: "Strada Yellowthread"** (Anglia, 1990). Episodul 12 ■ 23,20 La puterea a doua. Realizatori: Carmen Bendovski, Gabriel Giurgiu ■ 24,00 Închiderea programului

Telex internațional

■ Treizeci și două de echipe la turneul final al CM de fotbal?

Președintele Federației Internaționale de fotbal, Joao Havelange, a declarat în "L'Equipe" că dorește să mărească numărul participanților la turneul final al CM din Franța 1998 de la 24 la 32. "Am păstrat această propunere celor cinci președinți ai confederațiilor continentale și ei au fost favorabili unei asemenea idei", a declarat Havelange. Fostul fotbalist francez, Michel Platini, membru în comitetul de organizare al CM 1998, declară: "Sînt surprins de declarația președintelui Havelange, pentru că nu am discutat nimic în acest sens. Totuși, sîntem favorabili ideii."

■ Gullit revine la Milan?

Cotidianul italian "Gazzetta Dello Sport" anunță că olandezul Ruud Gullit se va reîntoarce la A.C. Milan în sezonul 1994-1995. Clubul lombard va plăti pentru Gullit suma de 1.900.000$, iar jucătorul va primi un salariu anual de 1,2 mil.$. Anul trecut, Gullit fusese transferat de la Milan la Sampdoria pentru numai 700.000$!

Automobilism - Indycar

La Phoenix se așteaptă revanșa lui Nigel Mansell

Mîine, la Phoenix (Arizona), va avea loc a doua etapă a campionatului Indycar, prima care se va desfășura în Statele Unite ale Americii. După cum am scris în articolul anterior, în această competiție circuitele sînt de două feluri: circuite propriu-zise, cu care sîntem obișnuiți noi, europenii, și circuite ovale. Pista de la Phoenix este din a doua categorie, cu lungimea de o milă (1,6 km). Pentru spectatori este mult mai ușor de urmărit o întrecere ce se desfășoară pe un astfel de circuit, ei stînd comod în scaune și observînd toată pista. În schimb pentru piloți nu este foarte ușor. Datorită numărului mare de ture care trebuiesc parcurse (mîine întrecerea va avea 200), apare fenomenul de oboseală și uneori sportivii uită pe ce parte a traseului se află, scăpînd de sub control bolizii. Alt lucru specific al acestor întreceri este faptul că, o dată scăpată de sub control, mașina trebuie lăsată în voia ei, pentru că, datorită motorului, care este la spate, impactul cu zidul care înconjoară aceste piste va avea loc cu partea posterioară și nu cu fața. Triplul campion mondial în Formula 1, brazilianul Nelson Piquet, în 1992, a uitat aceasta și s-a izbit cu fața de zidul protector de la Indianapolis, fiind grav rănit. El a avut reflexul normal al oricărui pilot de valoare, încercînd să redreseze mașina. Cu alte cuvinte, în Indycar piloții trebuie să se adapteze perfect pe ambele tipuri de circuite.

Anul trecut, aici, în timpul antrenamentelor, Nigel Mansell s-a izbit de zidul de protecție și a avut o luxație la nivelul gîtului, trebuind să poarte un corset timp de două luni. După ultimele date pe care le am, la această oră, englezul are cel mai bun timp de la antrenamente, existînd șansa ca mîine să ia startul pe prima poziție a grilei. Cîștigătorul de anul trecut, Mario Andretti, în vîrstă de 56 de ani, se află pe poziția a 4-a. Pentru titlul de campion al Indycar-ului se află în luptă nu mai puțin de patru piloți: Nigel Mansell, Emerson Fitipaldi, Paul Tracy și Michael Andretti. Va reuși să cîștige mîine Nigel Mansell, care a început slab acest sezon?

(Victor GRĂDINARIU)

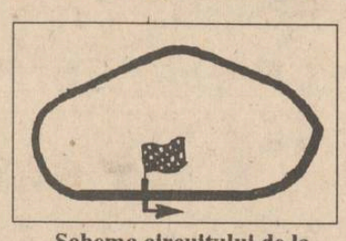

Schema circuitului de la Phoenix - Arizona

Cel mai bine plătiți fotbaliști europeni

■ În fruntea listei se află... accidentatul Marco Van Basten

Marco Van Basten, după cîștigarea titlului european în 1988

Fotbaliștii valoroși sînt bine plătiți, asta nu mai este nici un secret. Cei din fruntea topului au chiar salarii exorbitante. Termenul pare exagerat, dar nu este deloc așa dacă ne gîndim că olandezul Marco Van Basten, deși nu a jucat deloc în sezonul 1993-1994, primește de la A.C. Milan un salariu lunar de 3.000.000 $! Îl urmează, în acest clasament al celor mai bine plătiți fotbaliști, coechipierul său Jean Pierre Papin (250.000 $ pe lună) și Ronald Koeman de la Barcelona (200.000 $). Spre comparație, trebuie spus că internaționalii francezi Basile Boli (Marseille) și Eric Cantona (Manchester United) sînt plătiți cu doar 90.000 și, respectiv, 75.000 $ pe lună (fără primele de joc).

Bineînțeles că fiecare club își plătește jucătorii în funcție de propriile posibilități financiare. Nu este de mirare că Van Basten și Papin se află în fruntea topului celor mai bine plătiți fotbaliști, atît timp cît A.C. Milan este clubul cu bugetul cel mai ridicat pentru sezonul 1993-1994: 80.000.000 $. Îl secondează, la o distanță apreciabilă, Marseille (50 mil. $), CF Barcelona (45 mil. $), Real Madrid și Paris Saint-Germain (10 mil. $). Cifre impresionante, nu? Dar gîndiți-vă că transferul lui Romario de la Eindhoven la Barcelona a costat 16 mil. $. **(adaptare după "L'Express" de Ion C.)**

Handbal feminin (divizia A)

Începe returul

■ Universitatea Bacău-HC Iași - o partidă de mare interes

Fără transferuri de senzație și fără să fi putut beneficia de un cantonament, echipa HC Iași abordează astăzi returul campionatului, întîlnind în deplasare formația Universitatea Bacău (la ora 10,00). Așa cum am mai scris, antrenorul Cornel Bădulescu nu-și face griji în ceea ce privește viitorul echipei în divizia A, deși valoarea actuală a lotului nu-i permite să vizeze obiective majore. În meciul tur, victoria a revenit ieșencelor, cu 21-19. De ce să nu încercăm și la Bacău, fetelor? **(F. EUGEN)**

Maratonul veteranilor filmat pe video

În ziua de 10 aprilie 1994, în salonul de coafură de pe Șoseaua Națională (vis-à-vis de restaurantul Podu Roș), va avea loc prezentarea casetei video cu sărbătorirea alergătorului octogenar Gheorghe Pînzaru, precum și înregistrarea super maratonului Iași - Chișinău rezervat atleților veterani. Sînt invitați toți participanții la cursa respectivă și familiile acestora. Intrarea este liberă. Informația ne-a fost furnizată de dl. C.Adumitresei, de la Jogging Club Iași.

FRAROM IAȘI S.R.L.

Prin magazinele din B-dul Independenței nr. 11-13, Alexandru cel Bun, bl. N6 și Dacia , bl. SD 2

vă oferă

TELEVIZOARE COLOR, diagonala 52 cm:
GOLDSTAR, model CF-80V
GOLDSTAR, model CK-A90
NEI cu și fără teletext
VESTEL

TELEVIZOARE ALB-NEGRU:
DELTA, diagonala 51 cm
SHOW, diagonala 44 cm
STILE, diagonala 31 cm

VIDEO RECORDER FISCHER
ARAGAZE CU 2 ȘI 3 OCHIURI
RADIOCASETOFOANE AUTO
RADIOCASETOFOANE ȘI COMBINE COMPACT-DISC
APARATURĂ ELECTROCASNICĂ
FRIGIDERE SHAIGE 270L, FRAM 180L, ARTIC 160L
CONGELATOARE 180L
COVOARE UNGHENI ȘI CHIȘINĂU

NOU! **UȘI ANTIEFRACȚIE, ÎN 3 MODELE, PENTRU APARTAMENTELE DUMNEAVOASTRĂ!**

Magazinele noastre sînt deschise zilnic, între orele 10,00-19,00.
Telefon 112122, 112180.

Vă așteptăm!

SC E.M.I. SRL

Am redus din nou pentru dumneavoastră prețurile la:

- frigidere 180 l	- 282.000 lei
- frigidere 240 l	- 343.500 lei
- congelatoare 120 l	- 333.700 lei
- congelatoare 160 l	- 423.650 lei
- combine frigorifice ARCTIC	- 620.000 lei
- mașini de spălat ALBA-LUX 15	- 170.500 lei
- mașini de spălat ALBA-LUX 7	- 270.000 lei
- mașini de spălat AUTOMATIC	- 487.300 lei
- mașini de cusut electrice NICOLETA	- 291.400 lei
- mașini de cusut electrice MONICA	- 231.000 lei
- televizoare "Beko" cu teletext	- 656.000 lei
- televizoare "Nippon"	- 575.000 lei
- televizoare "NEI" cu teletext	- 640.000 lei
- video "GoldStar"	- 463.000 lei
- aragaze cu 2 ochiuri	- 130.000 lei
- aragaze cu 4 ochiuri	- 172.000 lei
- aragaze cu 5 ochiuri	- 218.000 lei

Cadouri pentru fiecare!

Bulevardul Independenței 19, bloc B 1-5, telefon: 117530
Program: zilnic 8.00 - 20.00, sîmbătă, 8.00 - 16.00

RADIO Nord-Est

Ascultînd în fiecare joi seara, la ora 19,15, postul de radio "Nord-Est", puteți afla

Aproape totul despre fotbal

Întrebările concursului din această săptămînă:

1. Cînd a debutat în echipa națională actualul antrenor al Politehnicii Iași, Vasile Simionaș?

2. Care a fost prima echipă românească care a eliminat dintr-o competiție europeană o reprezentantă a Angliei?

3. Un tînăr jucător ieșean face parte din lotul de juniori UEFA '97. Știți despre cine este vorba?

4. Care a fost primul joc internațional oficial de fotbal și în ce an s-a disputat?

5. Care este numărul minim de jucători din care poate fi alcătuită o echipă de fotbal?

Așteptăm scrisorile dvs. pe adresa: Radio "Nord-Est", Bulevardul Copou nr. 3, pînă cel tîrziu miercuri, 13 aprilie 1994.

Realizator Eugen FLORESCU

MICA PUBLICITATE

FRESCO
MADE IN ITALY

Reprezentanța FRESCO Iași
Str. Aleea Rozelor nr. 8, sc. B, et. II, ap. 12, telefon 132607.

vă oferă, din stoc sau la comandă:

- dozatoare pentru sucuri și bere;
- esențe naturale (ORANGE, COLA, MANGO, CĂPȘUNI etc.);
- îndulcitori (zaharină, aspartam, acid citric, citrat de sodiu);
- mașini pentru înghețata;
- mașini pentru paste făinoase;
- vitrine frigorifice;
- mașini pentru cafea espresso;
- dotări complete snack-bar;
- hîrtie imprimantă A3.

O nouă prezență pe piața asigurărilor:

Societatea de asigurare-reasigurare

Agenția Iași — ASTRA BUCUREȘTI — Str. Gării nr. 4, tel./fax 146881

Oferă agenților economici asigurări avantajoase:

- **Mărfuri pe perioada transportului intern sau extern**
- **Clădiri, materii prime și materiale, produse finite, mărfuri depozitate, mașini și utilaje, instalații etc.**
- **Autovehicule CASCO, Cartea Verde, CMR**
- **Accidente ale conducătorilor auto și a altor persoane din autovehicul**
- **Accidente ale personalului angajat**
- **Nave și aeronave**
- **Asigurarea construcțiilor și răspunderii constructorului**
- **Răspundere civilă legală și a producătorului**
- **Asigurarea de credite și garanții**

Asigurările se contractează în lei sau valută în condiții aliniate practicii internaționale

ASTRA SA

Vă asigură liniște și prosperitate în afaceri

Pentru ieșenii din cartierele Păcurari, Canta, Dacia, dar nu numai, în incinta FARMACIEI

ANDA-FARM

(vizavi de stația PECO din Păcurari), funcționează zilnic, între orele 11,00 - 13,00 / 16,00 - 19,00,

CABINET MEDICAL cu specialitățile:
PEDIATRIE
MEDICINĂ INTERNĂ

Prețul unei consultații este de 2.000 lei.
La cerere, se efectuează consultații la domiciliu.
Telefon 154386.

---

matra Importator direct de produse alimentare din Europa de Vest

OFERĂ PERMANENT

- MAXI-MIX - 26 SORTIMENTE,
- LINCO, UNT,
- ZAHĂR, FĂINĂ, OREZ,
- BRÎNZĂ TOPITĂ - 21 SORTIMENTE,
- LAPTE CONDENSAT, FRIȘCĂ,
- BISCUIȚI, NAPOLITANE,
- NAPOLEON, VODKA, LIQUEUR, CINZANO,
- COSMETICE, REXONA, AXE, IMPULSE, DENIM, POND'S, FIXATIV GLORIA, DEO FA, SĂPUN FA, DETERGENT PERSIL - 800 gr.

DEPOZIT: Str. Gara Herăstrău 2-4, București, sector 2
Tel.: 6663016; 3129966 Fax: 3127976

CĂUTĂM DISTRIBUITORI AUTORIZAȚI

S.C. biocomp S.R.L.

Str. Basotă nr. 4 Iași, telefon/fax: 032/114659

Livrează din stoc și la cerere următoarele:
- Cabluri electrice: pentru instalații, forță, semnalizare, sudură, coaxial 75 ohmi etc.
- Folie polietilenă joasă densitate, solarii, saci, pungi.

S.C. **VISOFY** S.R.L.

Str. Primăverii nr. 2 (IASITEX)

Comercializează en-gros:

- băuturi alcoolice și răcoritoare;
- dulciuri, țigări, cafea;
- bere indigenă, suceveană.

Toată gama de produse

Procter & Gamble

Agora - Barter Group
în Iași, prin
S.C. MODEL-Q S.R.L.
distribuitor județean unic

Adresa: Prof. Borcea Nr.5
Telefon: 032-148040

S.C. Compact S.R.L. - distribuitor zonal Moldova
Str. Grigore Ureche 1, bl. Walter Mărăcineanu, mezanin
tel. 032/112985, fax 032/112820

Societatea mixtă Româno-Suedeză

SWERO Co.

Execută la comandă și comercializează

JALUZELE tip "Persiene"

- **din aluminiu flexibil, import Suedia;**
- **albe și colorate;**
- **cu mecanism de opturare, pliere și blocare**
- **pentru orice geamuri și vitrine sau pereți despărțitori**

Preț de vînzare:
27$ (în lei la cursul zilei), fără T.V.A.
Pentru detalii tehnice și informații suplimentare, telefonați la **032/136636,** sau la **sediul firmei 066/213780.**

SC MAD SRL

Distribuitor al produselor
Minaj
MAGIC ROCK SUAV

en gros

șampon
cremă
vopsea de păr
parfum
fixativ
loțiune după ras
la cele mai mici prețuri!!!

Vă așteptăm zilnic între orele 10-19.oo, în str. Împăcării, 2A, bl. 907 (la baza păsarelei înspre CUG pe dreapta) tel. 032/148395

Firma

SUNNY Co.

VĂ OFERĂ

- stafide vrac
- stafide preambalate
- detergent BINGO

București - România
Calea Ferentari, nr. 86 **Tel. 01/780.49.85**

en gros

Cumpărăm

amplituner "Delia" sau receptor profesional AM/FM, RX-2001,

produs de Electronica Industrială București

Telefon 172557, între orele 9.00-14.00

AUTO-MOTO

■ Vînd ARO 320 Diesel, motor Cîmpulung, stare perfectă de funcționare, carosat izoterm cu tablă de aluminiu, fabricat 1992. Tel. 145610, între orele 9,00-14,00.

■ Vînd diverse piese de schimb Dacia 1100 convenabil. Tel. 124793.

■ Vînd OPEL KADETT Automatic, stare perfectă, model 1986, înmatriculat. Tel. 177615.

■ **Vînd Porche 944, Cabriolet negru - două uși, fabricat 1988, genți titan, geamuri electrice, încuietori automate. Preț 5.000 $, negociabil. Tel. 112216, 117189. (1849)**

■ **Vînd VW Golf - 1979. Preț negociabil. Tel. 113694.**

VÎNZĂRI

■ Vînd dolari și mărci, avantajos. Seriozitate. Tel. 177615.

■ **Vînd 1400 mp teren construibil, situat pe șos. Bîrnova 112 - familia Stoica Gheorghe. Relații la aceeași adresă.**

■ Vînd pereți beton, opt bucăți; dozator pentru sucuri. Tel. 177194. (1824)

■ **Vînd congelator PHILCO, în perfectă stare de funcționare. Telefon 130447, între orele 8,00-10,00 și după ora 19,00.**

■ Vînd baterie auto 12 V, japoneză (nouă), și bicicletă cu cinci pinioane, nemțească. Prețuri avantajoase. Telefon 121603.

■ **Vînd vin natural, fragă. Telefon 145627. (1871)**

■ **S.C. MONDEX S.R.L. vinde din stoc următoarele produse: - costume stofă bărbați - 60.000 lei; costume tergal bărbați - 38.000 lei; costume tergal pentru tineret - 25.000 lei; cămăși olandină pentru copii - 500 lei; cămăși bărbați, cu mînecă lungă - 6.100 lei; tergal, calitate superioară - 3.450 lei/ml (dublu lat); pijamale pentru copii, din bumbac 100% (2 piese) - 2.650 lei; cămăși bărbătești balota, cu mînecă scurtă - 3.200 lei/bucata. În aceste prețuri este inclus și TVA. Relații la sediul societății din str. Păcurari nr. 21. (1943)**

■ Vînd album care reprezintă, scris și foto, cutremurul din 4 martie 1977 - unicat. Tel. 033/611874. (1958)

■ **Vînd pianină "Nocturno", stare excepțională, preț negociabil. Tel. 031/525452, Botoșani.**

■ Vînd mașini de remaiat ciorapi, 65.000 lei. Tel. 176563. (1887)

■ Vînd serviciu masă, serviciu cafea cu lapte Rosenthal; 2 fotolii mari plușate, pentru birou; pătuț copii. Telefon 154275. (1954)

■ **ELECTRIC GRUP S.A., B-dul Metalurgiei nr. 4, reprezentant în zona Moldova a firmelor ELBA-Timișoara și ROMLUX-Tîrgoviște, vinde en detail toate produsele din gama lor de fabricație, prin magazinul situat în Iași, șos. Chișinăului nr. 17 (parter SINTA S.A.), și en gros prin depozitul E.G., șos. Chișinăului nr. 1: corpuri de iluminat industriale; candelabre; plafoniere; lămpi birou; aplice; becuri (toate sortimentele); startere; bobine ș.a., în condițiile: adaos comercial 18% și 30% pentru vînzări en gros, respectiv en detail; 30% avans pentru comenzi en gros, cu valori mai mari de 500.000 lei. Comenzile se onorează pe loc sau în max. două săptămîni de la primirea comenzii. Montaj la cerere, contra cost. Apelînd la serviciile noastre, realizați economii materiale și de timp importante! Relații suplimentare: tel. 135813, 136983. (1838)**

CASE, TERENURI

■ Vînd apartament 2 camere, str. Ion Creangă nr. 59B, bl. N3, sc. A, et. 2, ap. 6. Preț: 7 milioane lei, negociabil.

■ Vînd teren construibil, 2000 mp, Miroslava, fam. Gavrilescu. Preț negociabil. (1948)

■ Vînd urgent apartament 3 camere - 2 grupuri sanitare, balcon închis, telefon, et. 2. Preț: 14 milioane, negociabil. Tel. 129077. (1947)

■ Vînd urgent 10.000 mp teren în zona Han Trei Sarmale. Relații fam. Mocanu, str. Bradului nr. 11, bl. H3. (1955)

■ Vînd apartament confort I, cu două camere decomandate, cu telefon, în cartierul Mircea cel Bătrîn. Telefon 136084. (1877)

CUMPĂRĂRI

■ Cumpăr dolari, mărci, preț avantajos. Tel. 148355.

OFERTE SERVICII

■ **Profesor, meditez la matematică pentru bacalaureat și admitere la facultate. Preț 2.000 lei/h. Tel. 128563.**

Execut lucrări dactilografie. Telefon 129204.

■ Repar aspiratoare, orice tip. Țutora 8A, etaj 4, ap. 19.

■ **Inginer, repar televizoare color și AN. Sonor Europa Nova. Tel. 128356. (1944)**

■ **Unitatea 31 frizerie Podul de Piatră oferă servicii ireproșabile clienților, la cele mai mici prețuri din oraș.**

LOCURI DE MUNCĂ

■ **S.C. CORAL S.R.L., str. 14 Decembrie 1989 nr. 11, angajează conducător auto cu experiență. Informații la telefon 112462, orele 8,00-18,00.**

■ **Compania de Publicitate Româno-Italiană R.E.Q.-CHAMPIONS angajează prin S.C. SPYROPOULOS S.R.L. tineri entuziaști, cu experiență în domeniul publicitar. Pentru agenți publicitari, venit nelimitat. Informații la telefon 112216, sau la Pizzeria MAMA-MIA, str. Gr. Ureche nr. 2, parter. (1849)**

■ **S.C. INTERNAȚIONAL S.R.L. angajează: director economic; doi zugrav-vopsitori; tîmplar, tapițer, parchetar; instalator sanitar; depanator radio-TV; electrician; femei menaj; tinichigiu. Relații la telefon 122359 sau la adresa: str. Împăcării nr. 19 - Nicolina. (1884)**

■ **S.C. COMAT S.A. Iași, str. Sergent Grigore Ioan nr. 7, angajează de urgență, pe perioadă determinată, cinci zidar-zugravi. Relații suplimentare la telefon nr. 156300, int. 16. (1883)**

■ **Institutul European Iași - RTV Europa Nova anunță concurs în vederea angajării unor agenți de publicitate. Condiții de participare: studii superioare; vîrsta max. 35 ani; experiență în activitatea de marketing; prezență fizică agreabilă. Înscrierile se primesc zilnic (exceptînd duminica), în perioada 6 aprilie - 15 aprilie 1994, după cum urmează: la secretariatul Institutului European, str. Cronicar Mustea nr. 17, între orele 12,00-14,00; la Agenția de publicitate a RTV Europa Nova de la et. II al Magazinului Universal Moldova, între orele 8,00-20,00. Doritorii vor depune la înscriere un Curriculum vitae, însoțit de cazierul judiciar. Concursul va avea loc sîmbătă, 16 aprilie a.c., ora 11,00, la sediul Institutului European, Iași, str. Cronicar Mustea nr. 17.**

DIVERSE

■ Solicit împrumut suma de 1.500 dolari (sau echivalent în lei), pentru minimum 4 luni, dobîndă 60%, negociabil, garanție prin notariat. Tel. 177615.

■ **"Stațiunea de Cercetare și Producție Pomicolă Iași" scoate la licitație: 1) la sediul unității: un motocar - 1,5 tone; două remorci 2 RBB - 5,1 tone; patru case de bani; motor ARO - Cîmpulung; 2) la fermele din zona Sîrca: un tractor U 650; un tractor S 650; un buldoexcavator; un tractor UMC cu agregat de ridicat, încărcat, lamă, cupe etc; una mașină de găurit. Lista completă, conținînd utilajele scoase la licitație, locul și data ținerii acesteia, prețurile de pornire și alte detalii, poate fi consultată la sediul unității, din Șoseaua Voinești nr. 175, sau la sediul fermei nr. 5, Sîrca.**

■ **Sinta S.A., Agenția "Amico" prestează următoarele servicii: intermedieri imobile; intermedieri matrimoniale. Tel. 127116; 127108.**

FELICITĂRI

■ **"La mulți ani!" pentru tanti Profira, soția lui nenea Ghiță Croitoru din Bîrnova, cu ocazia zilei de naștere, din partea d-nei Ricman. (1957)**

Familiile Nemțanu Dumitru, Mihai și Gheorghe, împreună cu nepoții urează multă sănătate și bucurii, doamnei **NATALIA ROTARU.**
LA MULȚI ANI!

Pentru RALUCA CONSTANTINA F.,
LA MULȚI ANI!
Ioana și părinții.

DECESE

Cu adîncă durere, familia îndoliată anunță încetarea din viață a scumpului lor soț, tată și bunic **MORARU I. DUMITRU.**
Înmormîntarea va avea loc duminică, 10.04.1994, orele 12,00, la cimitirul din Trifești.
Tată, vei rămîne veșnic în amintirea noastră.

Cu adîncă durere, familia îndoliată anunță încetarea din viață a scumpei lor mame și bunici **RISTICI PAULINA,** în vîrstă de 61 ani. Corpul neînsuflețit este depus la capela cimitirului Eternitatea.
Înmormîntarea va avea loc duminică 10.04.1994, ora 12,00.

■ **Copiii și nepoții anunță cu durere încetarea din viață a scumpei lor mame și bunici care a fost MARIȚA MOLOCEA. Înmormîntarea va avea loc sîmbătă, la cimitirul din Miroslava. Dumnezeu s-o ierte!**

CONDOLEANȚE

LIVIU, și în aceste momente de grea încercare sîntem, ca întotdeauna, împreună.
Teatrul LUDIC.

Colectivul Policlinicii nr. 2 Iași regretă profund dispariția doamnei **MARIA COMĂNESCU,** deosebită colegă, soție și mamă.
Sincere condoleanțe familiei.

■ **Colectivul serviciului Aprovizionare, din cadrul S.C. Tomiris S.A. Iași, transmite sincere condoleanțe colegei Petrescu Irina pentru pierderea tatălui. Dumnezeu să-l ierte. (1951)**

■ **Colectivul gestiunii nr. 31, din cadrul S.C. Tomiris S.A., transmite sincere condoleanțe colegei Petrescu Irina pentru pierderea tatălui. Dumnezeu să-l ierte.**

ȘOFERI!
Cel mai ieftin ulei american se află acum în Iași!
MEGA OIL
Cereți astăzi de la toate stațiile Peco și de la magazinele specializate uleiurile MEGA OIL
Garantat 10.000 km

S.C. "MOLDOVA" TRICOTAJE IAȘI

anunță deschiderea următoarelor magazine:
- Complex Agronomie (Aleea Sadoveanu);
- B-dul V. Lupu nr. 156;
- Str. Galata - Bl. H3.

prin care vinde **Tricotaje din bbc 100%:**
- tricouri
- treninguri
- rochii
- fuste
- lenjerie
- articole nou născuți

NOU!

CALITATE EXCEPȚIONALĂ!
PREȚURI AVANTAJOASE!

LIVRĂM PROMPT LA DOMICILIU

Comandînd astăzi, primiți GRATUIT o surpriză!

În maximum 48 de ore veți primi ceea ce ați comandat, la adresa solicitată de pe raza municipiului Iași.
Pentru aceasta, sunați la 117596, după următorul program: luni-vineri 9.oo-19.oo, sîmbătă 9.oo-16.oo.

S.C. NEST s.r.l.

TV COLOR GRUNDIG
import Germania
Pal-Secam
diagonala 51 cm teletext
afișaj comenzi pe ecran
70 canale
sleeptimer 90 min.
mufă intrare-ieșire video
telecomandă infraroșu
garanție 1 an

TV COLOR AUDISONIC
import Coreea de Sud
diagonala 51 cm
5 sisteme
afișaj comenzi pe ecran
90 canale
sleeptimer 120 min.
mufă intrare-ieșire video
telecomandă infraroșu
garanție 1 an

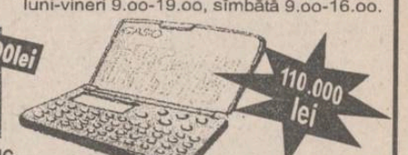

agenda electronică CASIO
calculator
indică ora exactă, locală și pe glob
posibilitate programare alarmă
2 agende telefonice: afaceri și privat
posibilitate conversie bancară
funcție secretă pentru protecția datelor
capacitate de memorare 500 nr. de telefon

CURS RAPID DE LIMBA ENGLEZĂ

Posibilitatea cunoașterii unei alte limbi vă deschide o nouă lume.

Puteți dobîndi această cunoaștere folosind cursul de limbă engleză LINGUAPHONE, recunoscut de Universitatea din Oxford și produs în Anglia.

Format din două manuale și patru casete audio, cursul este unul din cele mai perfecționate mijloace concepute vreodată pentru predarea limbii engleze.

Elaborat de profesori experimentați, recunoscuți ca experți în domeniul limbii engleze, înțelegîndu-i toate aspectele și fiind foarte documentați în ceea ce privește cultura propriei lor națiuni, cursul reușește să atenueze toate dificultățile care ar putea sta în calea progreselor dumneavoastră.

Metoda de lucru a acestui LINGUAPHONE este ușor de urmat și, acordîndu-i jumătate de oră pe zi, puteți să parcurgeți și să stăpîniți cunoștințele întregului curs în mai puțin de douăsprezece săptămîni.

Compania de Publicitate "NORD-EST" - Iași vă pune la dispoziție acest curs la prețul de 68.000 lei.

Este suficient să telefonați la numărul 098/117596 și veți primi setul LINGUAPHONE la sediul firmei sau acasă.

LINGUAPHONE

CURSUL VALUTAR
valabil pentru ziua de 9.04.1994

Cursul de referință stabilit pentru principalele valute în urma licitației de la BNR, valabil pentru astăzi este de:

1675,00 lei/USD
2474,04 lei/GBP
285,37 lei/FRF
977,79 lei/DEM

Volumul tranzacțiilor încheiate:
10.312.213,59 USD

CURSUL DE SCHIMB AL PRINCIPALELOR VALUTE
VALABIL PENTRU DATA DE 8-04-1994

Casele de schimb valutar	DOLAR			MARCA		
	C	V	CS	C	V	CS
BANCA AGRICOLĂ - Tel. 113133	1640	1722	3%	960	1008	3%
BCR - Tel. 147260	1690	1770	2%	987	1033	2%
BRCE - Tel. 145555	1650	1732,50	0%	965,19	1013,45	0%
BRD - Tel. 142037	1660	1743	2%	968	1016	2%
BANKCOOP - Tel. 112566		1900	0%		1050	5%
BANCA DACIA FELIX - Tel. 142526	1620	1680	6%	920	950	6%
CREDIT BANK - Tel. 117591	1675	1725	6%	980	1009	6%
Casa de schimb "EDMOND" tel. 115309	1660	1743	0%	960	1008	0%

c - cumpărare v - vînzare cs - comision

TELEFOANE UTILE

☎ SALVARE: 961
☎ POMPIERI: 981
☎ POLIȚIE: Inspectoratul Județean 146666, 140720, 46840; Municipiu - 146850; Serviciul Circulație - 140070.
☎ SERVICIUL ROMÂN DE INFORMAȚII - 145093, 146015
☎ AGENȚIA C.F.R.: 147673
☎ INFORMAȚII GARĂ: 146333
☎ AUTOGARĂ: 146587
☎ TAXICOM: 953, 146593
☎ AGENȚIA TAROM: 115239
☎ INFORMAȚII AEROPORT: 178126
☎ STAȚII PECO: Baș Ceauș - 176865; Aurel Vlaicu - 175812; Bucium - 132891; Crișan - 112182; Păcurari - 164142; Sărărie - 147480.
☎ DISPECERATE: R.A. Gaz-Metan - 141737; R.A. Apă-Canal - 142451; Renel - 147070, deranjamente - 147070; Termoficare - 141956; R.A. Locuința - 112434; Telefoane - Deranjamente - 921; Protecția mediului - 147010.
☎ GARDA FINANCIARĂ: 114065, 112427.
☎ ADMINISTRAȚIA FINANCIARĂ: 143030
☎ NOTARIAT: 147574
☎ TRIBUNAL: 146300
☎ PROCURATURĂ: 146630
☎ CAMERA DE COMERȚ: 117757
☎ CENTRUL MILITAR JUDEȚEAN: 146370
☎ HOTELURI: Moldova - 142225; Tralan - 143330; Unirea - 142110; Sport - 137817.
☎ POLICLINICA CU PLATĂ: triaj informații - 117244
☎ OFICIUL JUDEȚEAN PENTRU PROTECȚIA CONSUMATORILOR: 145392

Monitorul monitorul expres
Str. Smîrdan nr. 5 ■ Tel. 17.25.57 (centrala) ■ Fax 14.45.77

■ REDACTOR ȘEF - Dan Radu
■ REDACTOR ȘEF ADJUNCT - Ovidiu Șimonca
■ SECRETAR GENERAL DE REDACȚIE - Eugen Leonte

SEFI DEPARTAMENTE:
■ Eveniment local: Toni Hriţac (int. 21)
■ Eveniment național și internațional: Cristian Racu (int. 19)
■ Economic: Costel Stroescu (int. 24)
■ Cultură: Dorin Popa (int. 19)
■ Sport: Eugen Florescu (int. 18)
■ Redactor de serviciu: Ion N. Oprea (int. 20)
■ Fotoreporter: Constantin Plop
■ Grafică: Lucian Amarii, Daniel Melinte.

■ Publicitate: Silvia Miler (int. 18)
■ Producție: Tudor Agavriloaei (int. 26)
■ Difuzare: Mihai Tudose (int. 15)
■ Contabilitate: Antoneta Filip (int. 13)

NORD-EST PRESS
- agenție de presă -
Str. Smîrdan nr. 5 ■ Tel. 17.25.57 (centrala) ■ Tel/Fax 14.47.76
■ EDITOR: Mona Dîrțu ■ Redactor: Dana Scripcă ■

EDITOR
NORD - EST s.r.l
Str. Smîrdan nr. 5 ■ Tel. 17.25.57 ■ Fax 14.45.77

Director general: ALEXANDRU LĂZESCU
Director editor: FLORIN ZAMFIRESCU
Director de marketing: CEZAR CALUSCHI
Director executiv: GABRIEL RUSU

ABONAMENTELE se pot face la orice Oficiu Poștal din țară.
MONITORUL figurează în catalogul Presei interne la poziția 838.

TIPAR OFFSET: MULTIPRINT, Iași str. Sf. Lazăr nr. 49

UNGHIUL DE TRAGERE

O promenadă pe "Corso"

Val CONDURACHE

Mergînd pe stradă, am auzit, fără voia mea, o frîntură de conversație purtată între un bărbat și o femeie care aveau între treizeci și cinci și patruzeci de ani. "Nu li-e rușine", bodogănea femeia. "Tineretul din ziua de azi", completa bărbatul. Se simțea că erau solidari. M-am întors să-i văd: el avea burtă și-un aer acru. Ea era destul de voinică, plinuță chiar, iar pe figură i se citea un dispreț suveran. În felul ei se îngrijea: își ciufulise părul vopsit, se pensase și-și împingea cu mîndrie pîntecul bombat înainte. Păreau să fie din clasa mijlocie.

În fața lor, pe același trotuar, mergeau niște tineri. Una dintre fete era îmbrăcată în "iegări", cealaltă purta un mini-jupe destul de decent. I-am privit și pe băieți: nu aveau cercei în urechi, nu-și legaseră o coadă pe spate, în sfîrșit, n-aveau nimic deosebit. Erau puțintel neîngrijiți, lucru care nu mi-a plăcut, dar nici despre adulții de pe stradă nu mi-aș fi putut face o altă părere. Am înțeles că despre tineri era vorba, lor nu le era rușine. Nu vreau să idealizez pe nimeni, nici nu vreau să condamn. N-am respectat niciodată moda, nu o respect nici acum. Și totuși mi-am adus aminte că, în anii '65-'69, ba chiar și mai tîrziu, fetele purtau mini-jupe mai scurte chiar decît acum, iar băieții își făceau pantaloni evazați, se tundeau cu "creastă" ori își făceau o "floare" în frunte.

M-am uitat atent la perechea de "adulți": în anii '65-'69, ba chiar mai tîrziu, ea trebuie să fi purtat "mini", iar el, în mod sigur, își făcuse primii pantaloni evazați. Mergeau și ei pe "Corso" și, din spatele lor, o pereche între două vîrste îi privea și comenta la fel: "Nu li-e rușine", zicea ea, purtîndu-și burta bombată cu mîndrie. "Tineretul din ziua de azi", completa el, la fel de indignat.

Țin minte că, indignat la rîndul meu de indignarea adulților, am deschis un album cu fotografii de familie și-am constatat că în anii "nebuni", în anii '30, băieții purtau pantaloni evazați, iar fetele niște fustițe cu mult deasupra genunchiului. Rochiile sau fustele erau din satin sau croșetate la mînă. De multe ori se terminau cu franjuri, dar franjurile nu prea ascundeau picioarele. Mai erau și pălăriile acelea zălude, cu pene strînse de la păsări exotice, pantofii cu botul de rață, care se poartă acum, tocurile cui, la pantofii de damă...

Unde mor toate aceste vîrste? Oare și tinerii ăștia veseli, nepăsători vor deveni niște oameni cuminți, "cu scaun la cap", pătrunși de valorile moralei? Peste douăzeci de ani, cînd voi fi bătrîn, îi voi auzi și pe ei mormăind pe "Corso", în spatele unor tineri: "Nu li-e rușine"? ■

BOMBA DE CAUCIUC

■ Cerem cu plecăciune scuze cititorilor fideli ai bombei de cauciuc care ieri nu s-au putut delecta cu dînsa și credem că sîntem datori și cu una explicație pentru lipsa noastră de pe firmamentul paginii opt a "Monitorului". Alaltăieri, în loc să strunjim la bombă idei, fapte, oameni și locuri, am săpat cît a fost ziua de lungă o groapă măricică în Dumbrava Minunată de Mihai Sadoveanu, pentru că am hotărît să îngropăm subiectul referitor la Conu Mișu Achitatu și glorioasele sale fapte de Achitat. Noi am solicitat, de vreo două ori, să vină Conu Mișu Achitatu să încheiem un contract dă publicitate la bomba dă cauciuc, dar pînă acum nu s-a mișcat nimic, ceea ce ne-a îndreptățit să efectuăm niște săpături cu mijloace mecanizate (o lopată mică de infanterie Linemann), pentru a îngropa subiectul. În timp ce săpam, ne-am gîndit ce s-ar întîmpla dacă Conu Mișu Achitatu ar fi în interiorul automotorului său de teren marca Nîsan Pătrul cînd am vrea să-l îngropăm, înțelegînd că ar fi probleme. De aceea, am lărgit groapa foarte tare, ca să încapă și automotorul de teren. Apoi am acoperit groapa cu cetina proaspătă a brazilor din Dumbravă, ca să nu se observe groapa și ne-am pus pe așteptat. Pe înserat, hop și Conu Mișu Achitatu, cu o mînă pe volan și cu una clătinînd două zaruri de calitate. La doi metri de groapa noastră mascată, Conu Mișu Achitatu a făcut o greșeală ce i-a fost fatală. A aruncat zarurile pe bancheta din spate a automotorului și a întors capul, ca să vadă cît a dat. A fost suficient pentru a cădea în capcana noastră iscusit gîndită și pusă la punct. Imediat am luat lopățica mică de infanterie și, intonînd un cîntecel de muncă și voie bună, am astupat concavitatea din Dumbravă. Așa am îngropat, pentru cîtăva vreme, subiectul referitor la Conu Mișu Achitatu și la glorioasele sale fapte de Achitat. Dacă evenimentele se precipită, purcedem imediat la deshumarea subiectului și la autopsierea sa atentă. Buletinul de autopsie va fi publicat la bomba de cauciuc.

■ Presa ieșeană a început să se agite, în ultima vreme, în legătură cu anumite falsuri pe care anumiți funcționari ai Primăriei le fac în acte oficiale. Astfel, sînt cazuri cînd Consiliul Municpal spune "nu" într-o problemă, se consemnează ca atare în procesele verbale, iar dintr-un birou întunecos al Primăriei cineva schimbă "nu" în "da", emite un act semnat indescifrabil, pune ștampila și-l dă mai departe, la Prefectură sau la alte instituții. Aflăm că, deja, primarul Constantin Simirad a pus două funcționare la testul cu detectorul de minciuni, intenționînd ca în scurtă vreme să-i testeze pe toți funcționarii, inclusiv pe consilierii municipali și chiar pe el însuși. Sîntem mai mult ca siguri că în scurtă vreme se va stîrni pe holurile Primăriei o vînzoleală mai mare decît în vremea revoluției din decembrie 1989, toți se vor ascunde, își vor lua concedii medicale, fără plată și cu plată, pentru a scăpa de îngrozitorul detector de minciuni. Cum adică, să afle primarul Simirad și întreg orașul că avem funcționari și consilieri municipali corupți de scoate fum detectorul de miciuni cînd îi testează? Nu se cuvine ca să stricăm imaginea funcționarilor de la Primăria ieșeană, care sînt serioși, cinstiți și care n-au spus în viața lor o minciună și n-au falsificat niciodată vreun act oficial. Ieșenii crapă de curiozitate să afle rezultatele testului cu detectorul. Poate aflăm și cine a dat drumul la aprobbările pentru parcelele de pămînt care s-au oferit, apoi, "specialiștilor" de la Direcția Agricolă, despre care s-a povestit copios în ciclul de articole de sub egida "afacerii agronomilor". Hai, detectorule drag și scump, fă-ți datoria, arată-le tuturor că ești mai tare decît comisia anticorupție a senatorului ieșean Romul Vonica, comisie care, pînă acum, a confirmat că în țara noastră se întîmplă ceva grav: este foarte multă corupție.

■ Potrivit ultimelor statistici, în județul Iași 18,4% din elevii din clasa întîi au rămas corijenți în trimestrul doi al acestui an școlar. Un pic mai mult decît TVA-ul pe care guvernul Văcăroiu îl percepe pe vii și pe morți. Ce-aveți cu micuții elevi, domnilor guvernanți, de ce le aplicați TVA de corijență? Nu știați că întotdeauna corijenții votează, la maturitate, cu opoziția? Vreți ca peste 12-13 ani să pierdeți puterea, prin intrarea în drepturi a electoratului care acum n-a luat notă de trecere?

LIZUKA și PATROKLU

MONITORUL SENTIMENTAL

Nu am cum să fiu supărată pe tine

Bobby: "...După ce v-am citit mesajul, ca să fiu sincer, am început să plîng, gîndindu-mă cum Dumnezeu încearcă să mă ajute... Important este că cineva, de mai departe, se gîndește și sper să aibă în continuare încredere în mine.

Aici totul este un mic iad în care, pe zi ce trece, te afunzi tot mai mult. Singurele consolări le am de la dumneavoastră, care m-ați ajutat enorm pînă acum... Bucuria ce mi-ați făcut-o a fost, cred, cea mai mare pe care am avut-o vreodată... Poate cîndva îmi veți povesti și mie bucuriile și necazurile pe care le-ați avut în viață..."

Mă bucur mult că putem comunica și că, în acest mod, te pot ajuta, în felul meu, să faci față greutăților. Înțeleg că pentru tine nu este o perioadă tocmai ușoară, dar poate vor veni și zile mai bune pentru noi...

Nu am cum să fiu supărată pe tine, nici măcar pentru acel post-scriptum... Întotdeauna am fost de părere că dragostea este bunul cel mai de preț al oamenilor și cît de nefericiți sîntem atunci cînd ni se refuză acest sentiment, chiar și într-un simplu joc copilăresc...! Nu trebuie să disperi, pentru că este posibil ca într-o zi să ne povestim bucuriile și necazurile. Ca de obicei, mi-au plăcut foarte mult versurile și povestirea pe care mi-ai trimis-o. Bineînțeles că voi face tot posibilul ca mesajul să-ți parvină la unitate. În final, aș vrea să închei cu motto-ul cu care tu ți-ai început scrisoarea: "Timpul în istoria omenirii nu contează decît pentru acel care suferă". (Camil Petrescu)

ANA-MARIA

HOROSCOP

***BERBEC* (21 mart. - 20 apr.):** Lipsa dvs. de tact vă poate pune în dificultate. Nu întotdeauna sinceritatea este o calitate în raporturile cu ceilalți.

***TAUR* (21 apr. - 20 mai):** Sfîrșitul de săptămînă vă găsește cu sacii în căruță. Cel mai indicat lucru ar fi un week-end, cu familia, într-o scurtă călătorie.

***GEMENI* (21 mai - 21 iunie):** Nu aveți nici un chef de lucru, dar asta nu vă privește numai pe dvs., ci-i angajează și pe parteneri, care se încurcă în apatia dumneavoastră.

***RAC* (22 iun. - 22 iul.):** Primiți semnale care vă pun pe gînduri. Este cazul să luați problema în serios, întrucît urmează o săptămînă agitată, dacă nu chiar nefastă.

***LEU* (23 iul. - 22 aug.):** Starea de oboseală persistă, cu toate că ați încercat să recuperați. Limitați-vă cheltuielile la strictul necesar și nu vă aruncați în planuri mărețe.

***FECIOARĂ* (23 aug. - 22 sept.):** Încercați să vă reprimați plăcerea de a purta vorba de colo-colo: nici dvs. nu vă place cînd sînteți subiect de discuție pentru ceilalți.

***BALANȚĂ* (23 sept. - 22 oct.):** Cu toate că nu sînteți o fire indiscretă și nu vă băgați nasul în viața altora, spuneți prea multe despre dvs. și cui nu trebuie.

***SCORPION* (23 oct. - 21 nov.):** Aveți o capacitate de muncă de invidiat, dar nu întotdeauna vă concentrați asupra problemelor de primă urgență. Nu trebuie să vă înfundați în chestiuni neînsemnate.

***SĂGETĂTOR* (22 nov. - 21 dec.):** Cînd pierdeți, sînteți fie irascibil, fie din cale afară de indolent. De multe ori, nepăsarea dvs. nu este jucată. Renunțați la orgolii stupide.

***CAPRICORN* (22 dec. - 19 ian.):** Ambiția face din dvs. un adversar redutabil, cu atît mai mult cu cît aveți o deosebită rezistență în timp. Viața sentimentală cunoaște o perioadă calmă.

***VĂRSĂTOR* (20 ian. - 18 febr.):** Vă ninge și vă plouă: vă vine să lăsați totul baltă. Asta, din cauza tensiunii nervoase în care ați lucrat. Nu disperați: povestea dvs. are sfîrșit fericit.

***PEȘTI* (19 febr. - 20 mart.):** Vi se pare de cele mai multe ori că ceilalți cîștigă cu mijloace necinstite și le-o plătiți cu vîrf și îndesat. Căutați să fiți mai obiectiv.

LEGENDA:
- vă paște ghinionul
- prudența e mama înțelepciunii
- n-aveți nimic de pierdut
- șansa vă surîde

ASTĂZI A APĂRUT

SĂPTĂMÎNAL AL ÎNTÎMPLĂRILOR SENZAȚIONALE ■ UNIC ÎN PRESA ROMÂNEASCĂ

expres monitorul

■ An II, luna aprilie, Nr. 14 (62) ■ 8 PAGINI - 100 LEI ■

O ipoteză tulburătoare

IISUS HRISTOS A AVUT DOI FII

pagina 4

Războiul lumilor paralele

Într-o pădure de lîngă Bacău dispar oameni

toți cei care sapă în locul numit "La comoară" se trezesc instantaneu la cîțiva kilometri distanță, buimăciți, fără să-și poată da seama ce s-a întîmplat

pagina 5

pagina 8

INCREDIBIL: un caz Lorena Bobbit la Iași

O SECRETARĂ A RETEZAT SEXUL DIRECTORULUI EI

■ _după "execuție", femeia a aruncat organul tăiat pe fereastră, la 50 metri distanță_

Vă cunoașteți suficient de bine?

Cît de emotiv sînteți?

1) Vă simțiți vinovat dacă plîngeți în public?

2) Credeți că plînsul este un semn al slăbiciunii?

3) Credeți că bărbații și băieții trebuie să fie încurajați să-și ascundă lacrimile?

4) Vă simțiți jenat dacă vă surprindeți plîngînd în timp ce vizionați un film sau citiți o carte?

5) Ați încerca să vă rețineți lacrimile dacă ați participa la funeralii?

6) Nu ați avea încredere într-un politician care varsă lacrimi în public?

7) Credeți că lacrimile sînt o expresie necesară a emoției?

8) Ați permite cuiva să vă consoleze dacă v-ar găsi plîngînd?

9) Vă simțiți jenat dacă vedeți oameni mari plîngînd?

10) Ați pretinde că aveți ceva în ochi dacă ați fi descoperit că plîngeți?

11) Încercați întotdeauna să vă ascundeți dezamăgirea?

12) Încercați totdeauna să vă ascundeți supărarea?

13) S-a întîmplat vreodată să scăpați de sub control calmul și dispoziția?

14) V-au creat vreodată probleme calmul și dispoziția dvs?

15) Credeți că vă este de folos dacă vă stăpîniți supărarea?

16) Vă manifestați tendința de a medita asupra lucrurilor care v-au produs supărare?

17) Vă supărați destul de repede?

18) Tachinați, cel puțin o dată pe zi, pe cineva pe care-l iubiți?

19) Vă plac manifestările zgomotoase de afecțiune?

20) Ați devenit vreodată meditativ cînd ați văzut copii mici?

21) Vă simțiți fericit cînd dați mîna în public cu cineva de care vă place?

22) Vă place să vi se facă masaj?

23) Spuneți în mod regulat celor pe care-i iubiți cum vă simțiți?

24) Ați avut vreodată un animal față de care să vă fi manifestat foarte tandru?

25) Vă place să fiți sărutat și îmbrățișat de persoanele pe care le iubiți?

26) Ați rîs vreodată cînd ați vizionat un film nostim?

27) Ați mișcat vreodată din picioare cînd ați ascultat muzică?

28) Adesea sînteți printre ultimii care încetează să bată din palme la concerte, evenimente sportive și altele?

29) Ați strigat vreodată încurajînd pe sportivi sau pe eroii de la TV?

30) Puteți să vă amintiți de ultima ocazie cînd ați rîs și v-a plăcut foarte mult?

Notați cu 1 punct răspunsurile "DA" la întrebările: 8,13,14, 15,17,18, 19,20,21, 22,23,24, 25,26,27,28,29,30 și tot cu 1 punct răspunsurile "NU" la întrebările: 1,2,3,4, 5,6, 7,9, 10,11,16.

- Dacă scorul este între 17-30 puncte: Atitudinea dv. față de propriile emoții este una sănătoasă; nu vă este rușine să vă desconspirați ocazional emoțiile și datorită acestei atitudini veți fi neîndoielnic mult mai sănătos.

- Dacă scorul este între 8-16 puncte: Știți cum să vă exteriorizați emoțiile, dar adesea aveți dificultăți în a face acest lucru așa cum ar trebui. Cînd vă simțiți rău, nu vă puteți stăpîni plînsul. Cînd sînteți supărat, vă ascundeți greu această stare. Cînd sînteți fericit, se poate observa un zîmbet pe fața dv. Exteriorizînd stările emoționale în acest fel, aveți șanse de a vă întări starea de sănătate fizică și psihică.

- Dacă scorul este de 7 puncte și mai puțin: Sînteți în mod sigur foarte încordat și crispat. Realmente aveți nevoie de a exterioriza puțin stările emoționale. Nu există nimic rău în a permite altor persoane să cunoască cum vă simțiți. Cu cît vă străduiți mai mult să vă reprimați impulsurile naturale, cu atît va crește probabilitatea ca acestea să vă pericliteze sănătatea. **(Traducere de Angela ENACHE)**

CARNETUL ZILEI

Sîmbătă, 9 aprilie 1994
Duminică, 10 aprilie 1994

Sîmbătă - ✝ Sf. mc. Evpsihie; cv. Vadim
Duminică - ✝ Sf. mc. Terentie, Pompie, Maxim; sf. Dima

***Sîmbătă* - Sf. Mc. Eupsihie; Cv. Vadim** - Sfîntul Mucenic Eupsihie s-a născut într-o familie aristocratică din cetatea Cezareea Capadochiei. A îndrăznit, în timpul împăratului Paravatul să sfărîme altarul pe care păgînii din cetate aduceau jertfe idolilor, numit "capiștea norocului". Supus la chinuri pentru fapta sa, a fost decapitat, din ordinul împăratului, în anul 362. Pe mormîntul său, localnicii au zidit o biserică impunătoare care-i poartă numele.

***Duminică* - Sf. Mc. Terentie, Pompie, Maxim; Sf. Dima** - Sfinții mucenici Terentie, Pompie și Maxim, africani de origine, au trăit în epoca împăratului roman Decius (sec. III e.n.). Ei s-au ridicat împotriva persecuțiilor la care erau supuși creștinii de către Fortunian, împuternicitul împăratului, împreună cu alți 37 de bărbați. Nu și-au renegat religia nici după chinuri, nici la rugămintea soțiilor, chemate de către guvernatorul provinciilor din Africa de Nord să-i convingă. Au fost decapitați de ostașii armatei romane.

VREMEA

0° — 14° C

Vremea va fi normală din punct de vedere termic, cerul va fi variabil la noros și temporar va ploua. Vîntul va sufla slab la moderat, predominînd din sectorul sudic. Temperaturile minime vor fi cuprinse între 0 și 3 grade C, iar maximele între 9 și 14 grade C. **(Centrul de Prevedere a Vremii, Bacău)**

TV BUCUREȘTI

Sîmbătă - TVR 1 - 8,00 Bună dimineața... de la Cluj-Napoca! ■ 9,00 Calendar ■ 9,10 Ecran de vacanță ■ **10,00 Film serial pentru copii: O lume dispărută** (SUA, 1991). Ep. 3 ■ 10,30 Gimnastica minții ■ 11,00 Documentar științific ■ 11,30 Vîrstele peliculei ■ 12,30 1001 audiții ■ 14,00 Actualități ■ 14,10 Ora 25 - Tranzit TV; Fotbal: Progresul-Rapid în Divizia Națională (ora 14,30); **Film serial: Povestea Josephinei Baker. Ultimul episod; Film serial: Beverly Hills, 90210 (ora 18,15)** ■ 19,15 Teleenciclopedia ■ **20,00 Actualități.** Buletin meteo; Sport ■ 20,45 Publicitate ■ **20,50 Dallas.** Ep. 326 ■ 21,45 Publicitate ■ 21,50 Telesport; 22,20 Concursul internațional de dans sportiv - București, 1994 (I) ■ 23,20 Actualități ■ **23,40 Film serial Hunter.** (SUA, 1984) Ep. 18 ■ 0,35 Concursul internațional de dans sportiv - București 1994 (II)

TVR 2 - 14,00 Întîlnirea de sîmbătă ■ **16,30 Film serial: Tînăra stăpînă** (Brazilia). Ep. 49 ■ 17,00 Studioul de literatură ■ 18,00 Tradiții ■ 18,20 Bursa invențiilor ■ 19,00 Conviețuiri ■ 20,00 ZDF ■ 20,30 Desene animate ■ 21,00 TVM. Mesager ■ 21,30 Divertisment internațional ■ 22,00 TV 5 Europe ■ 22,30 Turnul de fildeș ■ 23,00 Orașe și civilizații ■ 23,30 Pro memoria.

***Duminică* - TVR 1** - 8,00 Bună dimineața! ■ 9,00 Calendar ■ 9,10 Ecran de vacanță ■ **10,00 Film serial pentru copii. O lume dispărută** (SUA, 1991) Ep. 4 ■ 10,30 Lumină din lumină ■ 11,30 Viața satului ■ 13,00 Din albumul celor mai frumoase melodii populare ■ 13,20 Pompierii vă informează! ■ 13,30 Atlas ■ 14,00 Actualități ■ 14,10 Poșta TV ■ 14,20 Video-magazin ■ 18,20 Star Trek - generația următoare (SUA, 1988). Ep. 21 ■ 19,20 Robingo ■ 19,55 Publicitate ■ **20,00 Actualități.** Agenda europeană; Buletin meteo ■ 20,40 Concurs Pronosport; Loto special 6/49 și Noroc ■ 20,50 Publicitate ■ **20,55 Film artistic: Succesorul** (SUA, 1988). Partea I ■ 22,25 Actualități ■ 23,15 Concursul internațional de dans sportiv ■ 0,30 Pe ultima sută de metri. Fotbal - semifinalele "Cupei Angliei": Oldham Athletic - Manchester United

TVR 2 - 14,00 Est Meridian Duminical. Magazin cultural-distractiv al Studioului TVR din Iași ■ **16,30 Film serial: Tînăra stăpînă** (Brazilia) Ep. 50 ■ 17,00 Serata TV ■ 20,00 ZDF ■ 20,30 Varietăți internaționale ■ 21,00 TVM. Mesager ■ 21,30 Muzică country ■ 22,00 TV 5 Europe ■ **22,30 Film serial: Strada Yellowthread** (Anglia, 1990). Ep.11 ■ 23,20 La puterea a doua

TV SATELIT

RTL

Sîmbătă - 6,30 Seriale și desene animate ■ 9,00 Connix ■ 12,25 Țestoasele Ninja (d.a) ■ 13,15 Harry & Hendersonii (s) ■ 13,40 O casă plină (s) ■ 14,10 Pas cu pas (s) ■ 14,40 Prințul Bel-Air (s): "Drogurile" ■ 15,10 Major Dad (s) ■ 15,45 Knight Rider (s.a) ■ 16,45 A-Team (s.a): "După gratii" ■ 17,45 21 Jump Street (s.p) ■ 18,45 Beverly Hills, 90210 (s) ■ 19,45 Actualități, sport, meteo ■ 20,10 Numai dragostea contează ■ 21,15 "Dincolo de munți e raiul" (f. Germania, 1993) ■ 23,10 Omul care aleargă (f.a. SUA '87) ■ 0,55 O sîmbătă fierbinte la RTL ■ 1,55 Cenușăreasa perversă (f. erotic SUA 1990).

Duminică - 7,00 Seriale și desene animate ■ 11,00 U.N.C.L.E. (s.a) ■ 12,00 Înapoi în trecut (s.SF) ■ 13,00 Căldura tropicală (s.p) ■ 14,00 Fotbal. Liga campionilor ■ 14,35 Operațiunea Petticoat (s) ■ 15,05 Spaima familiei (s) ■ 15,35 Major Dad (s) ■ 17,50 Piramida zeului soare (f.a. Germania 1965) ■ 19,45 Actualități ■ 20,10 Mini Playback Show ■ 21,15 Show-ul nunților de vis ■ 22,50 Magazin Spiegel TV ■ 23,35 Răzbunarea chirurgului (f. TV) ■ 23,55 L.A.Law (s): "Juristul fără voie" ■ 1,00 Magazinul tineretului: lumea skinhead ■ 2,10 O familie foarte drăguță (s) ■ 2,45 Reluări seriale.

PRO 7

Sîmbătă - 7,30 O agentă inimoasă (s.p/r) ■ 8,10 Aventurile lui M.Douglas (d.a) ■ 9,00 Perry Mason (s.p) ■ 9,50 Planeta giganților (s.SF SUA) ■ 10,45 Tripoli (f.a. SUA, 1950) ■ 12,20 Circul groazei (f.p. Anglia '66) ■ 14,05 Febra colegiului (s.co) ■ 14,45 Kung Fu (s.a. SUA) ■ 15,45 Starsky și Hutch (s.p) ■ 16,45 Plecat în vacanță (f. SUA 1988) ■ 18,35 Comisarul șef (s.p. SUA 1991) ■ 20,25 Bill Cosby Show (s.co) ■ 21,15 Un jucător vede roșu (f.p. SUA '83) ■ 23,15 Atracție fatală (thriller SUA '87) ■ 1,40 Mike Hammer (s.p) ■ 2,40 Un vultur coboară (f.a/r) ■ 5,00 Starsky și Hutch (r) ■ 6,00 Familia Simpson (d.a).

Duminică - 6,50 Seriale de dimineață (s) ■ 9,15 Nanga Parbat - Poarta spre iad (f.a. Canada '87) ■ 10,50 2 contra 2. Talkshow ■ 11,20 Comisarul șef (s.p) ■ 13,10 Bill Cosby Show (r) ■ 13,40 Cer deasupra Africii (do) ■ 14,20 Aventurile lui M. Douglas (d.a) ■ 15,20 Regina deșertului/ Ea (f.a. Anglia 1965) ■ 17,15 Cea mai teribilă mașină a lumii (co.Germ. 1974) ■ 19,00 Călătorii fericite: Sri Lanka (s) ■ 20,00 Doctoriță la salvare (s) ■ 21,15 Totul cu excepția crimei: Femeia fără față (s.p. Germania 1994) ■ 23,15 Dragonul roșu (f.p. SUA 1986) ■ 1,40 T.J. Hooker (s.p) ■ 3,05 Nașul din Harlem (f.p. SUA 1973).

MTV

Sîmbătă - 9,00 Weekend cu Phil Collins ■ 10,30 Cel mai dorit, cu Phil Collins ■ 11,30 Rockumentar: Phil Collins ■ 12,00 Marele ecran cu Pip Dann ■ 12,30 Yo! MTV Raps ■ 14,30 Videoclipuri în premieră ■ 15,00 Hituri ■ 16,00 Weekend cu Phil Collins ■ 19,00 Marele ecran, cu Pip Dann ■ 19,30 Știri - ediție weekend ■ 20,00 MTV's European Top 20, cu Pip Dann ■ 22,00 Elton John unplugged ■ 23,00 Muzică soul ■ 0,00 Videoclipuri ■ 0,30 Rockumentar: Phil Collins ■ 1,00 Hituri cu Phil Collins ■ 2,00 Weekend Phil Collins ■ 3,00 Beavis & Butt-head (d.a) ■ 5,00 Nocturna video.

Duminică - 9,00 Rockumentar Phil Collins ■ 9,30 Weekend Phil Collins ■ 11,30 Știri MTV ■ 12,00 Marele ecran, cu Pip Dann ■ 12,30 MTV's European Top 20 ■ 14,30 Videoclipuri în premieră ■ 15,00 Rockumentar Phill Collins ■ 15,30 Cel mai dorit: Phil Collins ■ 17,00 Hituri cu Phil Collins ■ 18,30 Pulsul modei ■ 19,00 Lumea reală II ■ 20,00 MTV's US Top 20, cu Adam Curry ■ 22,00 120 de minute cu VJ Paul King ■ 0,00 Beavis & Butt-head (d.a.) ■ 0,30 Headbangers Ball ■ 3,00 Videoclipuri prezentate de VJ Marijne.

Eurosport

Sîmbătă - 9,30 Aerobic ■ 10,00 Sporturi cu motor. Magazin internațional ■ 11,00 Magazin motociclistic ■ 11,30 Curse de camioane. Campionatul european ■ 12,00 Vehicule pe zăpadă ■ 13,00 Box ■ 14,00 Tenis (d) ■ 18,00 Fotbal ■ 20,00 Auto Indycar ■ 21,00 Lupte libere. CE de la Roma (d) ■ 23,00 Auto. Raliul Tunisiei ■ 23,30 Box internațional: categoria muscă ■ 1,30 Tenis. Turneul de la Tokyo (rezumat).

Duminică - 7,00 Motociclism (d) ■ 10,15 Motociclism. MP al Malaeziei (r) ■ 11,30 Tenis Finala turneului ATP de la Tokyo ■ 13,00 Pseudo-maratonul de la Berlin (21,0975 km) ■ 14,00 Ciclism. Cursa Paris-Roubaix (d) ■ 18,00 Tenis. Finala turneului de la Tokyo (r) ■ 19,00 Fotbal. Cupa Africii - marea finală (d) ■ 21,00 Lupte libere. CE de la Roma ■ 22,00 Motociclism. MP al Malaeziei (r) ■ 23,30 Auto. Indycar ■ 1,30 Tenis. Aspecte de la finala turneului ATP de la Tokyo.

TV EUROPA NOVA

(canalul 54, sunetul pe 5,5 MHz) - ***Sîmbătă*** - 10.00 Deschiderea programului de dimineață ■ 10.05 Desene animate ■ 10.30 Circ ■ 10.45 Mariah Carey în concert ■ 11.00 Europa culturală ■ 11.15 Patinaj artistic ■ 11.30 Circ ■ 11.45 San Remo '94 ■ 12.00 Film serial "Femeia detectiv" ■ 12.45 Patinaj artistic ■ 13.00 TV Europa Nova Chart (top muzical) ■ 14.30 Închiderea programului de dimineață ■ 17.00 Deschiderea programului ■ 17.05 Country music ■ 17.30 Vivat Italia ■ 18.30 Desene animate ■ 19.00 Infonova ■ 19.35 "Tînărul și dansul" (I) ■ 20.00 Videoclip '94 ■ 20.30 Veniți cu noi la cinema ■ 20.40 Circ ■ 20.50 Film serial "Moarte prin contract" (ultimul episod) ■ 22.20 Night Club Europa Nova. Din cuprins: ■ 22.20 Varietăți, divertisment, muzică ■ 0.30 Film "Iarba vecinului" (SUA) ■ 2.00 Videoclipuri și dedicații muzicale.

Duminică - 10.00 Deschiderea programului ■ 10.05 Desene animate ■ 10.20 Rețeta zilei ■ 10.55 Caleidoscop ■ 11.15 Mariah Carey în concert (II) ■ 11.30 Film artistic "Hotel du Lac" (Anglia, 1988) ■ 12.45 Concurs "Alfa" ■ 13.30 Închiderea programului de dimineață ■ 17.00 Deschiderea programului ■ 17.05 Carusel Europa Nova. Din cuprins: ■ Călătorii pe glob ■ Din lumea filmului ■ Muzică. Invitat: Pavel Gorincioi - director al Direcției Cinematografice Iași și prof. univ. dr. Elvira Sorohan ■ 18.35 Desene animate ■ 19.00 Infonova ■ 19.30 "Tînărul și dansul" (II) ■ 20.00 Videoclip '94 ■ 20.30 Vitralii - Expoziție Adrian Podoleanu ■ 20.50 Film artistic "Trupa de balet" ■ 22.45 Magazin sportiv ■ 22.35 Country music ■ 23.00 Închiderea programului.

TELE M

Sîmbătă - 10,00 Worldnet ■ 13,00 Desene animate ■ 13,30 Străzile Iașului: Păcurari ■ 14,00 Cerere și ofertă ■ 14,15 Astăzi, Marea Britanie ■ 14,45 Ascensiuni ■ 15,00 Antologia umorului românesc contemporan ■ 15,30 Film artistic ■ 17,00 Desene animate ■ 17,30 Film artistic.

Duminică - 10,00 Programul Worldnet ■ 13,00 Desene animate ■ 13,30 Știați că... ■ 13,45 Publicitate ■ 14,00 Ascensiuni ■ 14,15 Film artistic ■ 16,30 Desene animate ■ 17,00 Film artistic.

Tele'M își rezervă dreptul de a opera modificări neanunțate în acest program. În cazul producerii acestor modificări ele se vor regăsi numai în programul publicat zilnic în ziarul "Monitorul".

RADIO NORD-EST (72,44 FM stereo)

Sîmbătă - 7,00 "Micul dejun" - program matinal de știri și informații din actualitatea locală, buletin meteo, buletin rutier, informații utilitare, horoscop, agenda, propuneri pentru week-end, buletine de știri (8,00, 9,00, 10,00), muzică ■ 10,05 "Top N - top nervos", ediția a treia, serie nouă. Realizator: Florin Constantin ■ 13,05 "Siesta FM" ■ 15,00 "Scurtă istorie" (emisiune incluzînd și Top 10 clasic). Realizator: Sandi Leonties ■ 18,00 "Surprise party" - dedicații muzicale ■ 20,00 Music non-stop

Duminică - 7,00 "Micul dejun" - program matinal de știri și informații din actualitatea locală, buletin meteo, buletin rutier, informații utilitare, horoscop, agenda de duminică, muzică ■ 10,00 "Familie de duminică". Realizator: Florin Constantin ■ 12,00 "Aniversări". Realizator: Sandi Leonties ■ 14,00 "Siesta FM" ■ 18,00 Music non-stop ■ 20,00 Muzică electronică. Realizator Cătălin Cosovanu ■ 22,00 "Top N - top nervos", în reluare

RADIO VOX T

Emite non stop pe frecvența 70,76 MHz.

RADIO IAȘI

Sîmbătă - 8,00 Diminețile noastre ■ 10,05 Planeta copiilor ■ 11,00 Fotbal ■ 13,00 Radiojurnal București ■ 13,20 Avanpremiera RTV ■ 13,30 Corespondența radio - muzică ușoară ■ 14,00 Divertis (satiră și umor) ■ 15,00 Onoare și patrie ■ 16,00 Radiojurnal ■ 16,10 Tinerețe, tinerețe ■ 18,00 Corespondența radio - muzică populară ■ 19,00 Știrile serii, sport, meteo ■ 19,10 Concert de muzică ușoară ■ 19,40 Gînduri creștine ■ 20,00 Compact disc ■ 21,00 Radiojurnal, sport, meteo ■ 21,20 Constelația lirei ■ 21,30 Romanțe

Duminică - 8,00 Diminețile noastre. Avanpremiera RTV ■ 9,00 Satul românesc ■ 10,00 Transmisie de la Mitropolie ■ 11,30 Muzică populară la cerere ■ 12,00 Știri ■ 12,05 Corespondența radio - muzică populară ■ 13,00 Radiojurnal București ■ 13,20 Avanpremiera RTV, publicitate ■ 13,30 Corespondența muzicală radio - muzică ușoară ■ 14,00 Orele muzicii ■ 16,00 Radiojurnal ■ 16,10 Perpetuum duminical (I) ■ 19,00 Știrile serii, sport, meteo ■ 19,10 Perpetuum duminical (II) ■ 20,00 Galaxia rock ■ 21,00 Radiojurnal, sport, meteo ■ 21,20 Floare albastră (poezie de dragoste) ■ 21,40 Antologia șlagărelor

RADIO CONTACT (92 FM stereo)

Sîmbătă - 8,00 Bună dimineața, Iași! ■ 8,40 Contact horoscop ■ 8,50 Revista presei ■ 9,05 Agenda culturală ■ 11,05 Microbiografie sonoră ■ 13,00 Top slow & blues ■ 18,30 Top nostalgic ■ Buletine știri BBC: 8,00; 10,00; 14,00; 16,00; 18,00; 21,00. Grupaje info radio Contact: 9,30-13,30 (din oră în oră) ■ 23,00 Party All The Time.

Duminică - 8,00 Bună dimineața, Iași! ■ 8,40 Contact horoscop ■ 9,50 Agenda culturală ■ 11,05 Microbiografie sonoră. Buletine de știri BBC: 8,00; 14,00; 18,00; 21,00 ■ 23,00 Music non-stop

OPERA ROMÂNĂ

Opera Română prezintă astăzi, de la ora 18,30 spectacolul "Mam'zelle Nitouche" - operetă în 2 acte de F. Hervé.

"STUDIOUL ARTELOR"

Astăzi, ora 16,00 sala "Studioul artelor" a Bibliotecii "Gh. Asachi" va găzdui a 23-a ediție a celei de a 37-a stagiuni. În program: Franz List - Simfonia "Faust"; Charles Gounod - fragmente din opera "Faust".

MUZEUL LITERATURII ROMÂNE

Muzeul Literaturii Române Iași organizează mîine, de la ora 10,00, la Muzeul Teatrului, medalionul literar Barbu Delavrancea, prilejuit de împlinirea a 136 de ani de la naștere.

TEATRE

■ Teatrul Național "V. Alecsandri" prezintă mîine, la ora 18,00, la Sala Studio spectacolul cu piesa "Visul unei nopți de vară", de W. Shakespeare.

■ Teatrul "Luceafărul" prezintă mîine următoarele spectacole: ora 10,00 Hansel și Gretel - sala mică; ora 11,30 - Harap Alb - sala mare.

FARMACII DE GARDĂ

Farmacia nr. 2 Piața Unirii (tel. 116029).

SPITALE DE GARDĂ

Sîmbătă - **Spitalul "Parhon"** (tel. 140337): Clinica IV Medicală, Clinica II Chirurgie, Clinica II Obstetrică.

Duminică - **Spitalul "Spiridon"** (tel. 142730) Clinica I Medicală, Clinica III Chirurgie; **Maternitatea "C. Vodă"** (tel. 143320).

CINEMATOGRAFE

Cinematograful "Victoria" (telefon: 112502), orele: 9,00; 11,30; 14,00; 16,30; 19,00. **"Doamna Doubtfire, tăticul nostru trăsnit"**. Producție S.U.A, 1993. Comedie cu Robin Williams în travesti. Premieră

Cinematograful "Republica" (telefon: 114327), orele: 9,00; 11,00; 13,00; 15,00; 17,00; 19,00. **"Vînătoare de oameni"**. Producție S.U.A., 1993. Thriller cu Jean Claude Van Damme. Premieră

Cinematograful "Copou" (telefon: 145738), orele: 9,00; 11,00; 13,00; 15,00; 17,00; 19,00. **"Trahir"**. Coproducție Franța, Spania, Elveția, România, 1993. Dramă cu substrat politic. Regia: Radu Mihăileanu. Film distins cu Marele Premiu, Opera Prima și Premiul pentru cel mai bun actor (Johan Leysen) la festivalurile internaționale de la Montreal și Viareggio, 1993. Premieră.

Cinematograful "Dacia" (telefon: 164740), orele: 9,00; 11,30; 14,00; 16,30; 19,00. **"Dragoste de frate"**. Producție India, 1988. Melodramă muzicală.

Cinematograful "Tineretului" (telefon: 117178), orele: 9,00; 11,00; 13,00; 15,00; 17,00; 19,00. **"Maestrul meu, Chuck Norris"**. Producție S.U.A., 1992. Film de acțiune cu Chuck Norris.

Videoteci: - Sala din strada Sf. Andrei nr. 17 - orele: 9,00; 11,00; 13,00; 15,00; 17,00; 19,00;

- Sala mică a Cinematografului "Republica" - orele: 10,00; 12,00; 14,00; 16,00; 18,00; 20,00.

SÎMBĂTĂ
9 aprilie
An I
Nr. 3
8 pagini

financiar
monitorul

Supliment săptămînal de informații economice

Se difuzează împreună cu cotidianul MONITORUL

FLASH

■ **C.C.I. Iași cere formularea declarațiilor de intenție pentru funcționarea societăților în cadrul Zonei Libere Cristești** Pentru constituirea ZEL Iași-Cristești, Camera de Comerț și Industrie Iași a solicitat societăților comerciale cu capital de stat sau privat și persoanelor fizice să formuleze declarații de intenție pentru obținerea de suprafețe și autorizații de funcționare. Declarațiile de intenție trebuie depuse la CCI Iași și trebuie să conțină activitatea propusă, suprafața de teren ce se dorește a fi concesionată sau închiriată și valoarea ce urmează a fi investită, precum și cea cu care intenționează să crediteze Zona Liberă Cristești.

■ **Este posibilă oprirea fabricii de ulei de la Bîrlad** Blocajul financiar constituie cauza iminentei încetări a activității fabricii de ulei SC "Mîndra" SA din Bîrlad. Producătorul bîrlădean are de primit de la fabricile de nutreturi concentrate peste 200 milioane lei. La fel ca în cazul fabricii "Unirea" din Iași, datoriile s-au acumulat prin livrarea unor mari cantități de șroturi la unitățile producătoare de nutreturi combinate.

■ **Tractoare "Lamborghini" cu credite de la C.C.I. Botoșani** Camera de Comerț și Industrie Botoșani a făcut publică posibilitatea procurării de tractoare "Lamborghini", cu capacități cuprinse între 30,5 și 60 CP, din Italia. Oferta prezintă avantajul că plata se asigură din sursele financiare ale distribuitorului, pe baza unor credite cu dobîndă de 9%.

În așteptarea Legii patrimoniului

Comerțul cu artă și antichități este practicat la Iași de visători și de "nebuni"

În Franța la fiecare 4 artiști revine o galerie de artă. În România, o galerie, deservește aproximativ 40 de artiști. La Iași există 66 de membri în Uniunea Artiștilor Plastici (U.A.P.) din care 12 membri stagiari și 5 galerii. Pe vremuri, cumpărătorii statornici de artă erau medicii și, întreprinderile; acum - cu rare excepții - românii cumpără grafică, la prețuri ce variază între 15.000 și 40.000 lei, picturile în ulei rămînînd pentru occidentalii aflați în trecere prin oraș. Deci, vînzările scad în afara sezonului turistic. Marea majoritate a străinilor ce ajung prin Iași sînt arabii, rușii și moldovenii. Aceștia din urmă vînd obiecte de artă și, de obicei, de foarte bună calitate, cum ar fi icoanele din zona Kievului - cele mai căutate din lume. Se spune că în Iași s-a cumpărat un Aivasovski autentic, cu 1000 de dolari. Iubitorii ieșeni de artă nu au bani, iar noii îmbogățiți nu sînt preocupați de investițiile în frumos.

■ *Boema a venit, milionarii ba*

Patronul galeriei Veda (Piața Unirii nr. 6) - Mihai Dragomir ne povestea, cu umor, că la un recent vernisaj, Ion Gânju a invitat boema Iașilor dar și cîțiva din milionarii orașului. Boema a venit, milionarii ba. Pentru o pictură în ulei intitulată "Comedianții", maestrul Gânju cere 2000 de dolari, la care se adaugă comisionul de 15% al galeriei. Dl. M. Dragomir se așteaptă la pierderi lunare de 200.000 lei, reprezentînd cheltuieli cu chiria și întreținerea galeriei. Aceste pierderi sînt acoperite din profiturile realizate cu un magazin alimentar și o consignație proprietăți ale familiei.

■ *Biblii și psaltiri de la 1830 au fost retrase din lipsă de amatori*

Galeriile Anticariat Lăpușneanu au declarat, pentru anul 1993, un profit de 700.000 lei. Dar, o bună parte din acesta a fost realizat din vînzarea de carte, în special pentru studenți și elevi. Aici au loc lansări de carte, audiții muzicale, vernisaje. Au fost expuse picturi de Hatmanu, Mihăilescu, Craiu, Cotovanu, biblii și psaltiri de la 1830, dar acestea au fost retrase de deponent, negăsindu-se amatori. Galeria practic un adaos de 30%, astfel explicîndu-se prețurile destul de ridicate de aici. Patronul se plîngea de fragilitatea profitului; de exemplu, odată cu strangularea străzii A. Lăpușneanu, vînzările au scăzut în mod dramatic. **(continuare în pagina 2)** *(Ciprian CUȘNIR)*

În magazinele ieșene, carnea este mult mai ieftină decît la București

Liberalizarea prețurilor la carne a determinat variații importante ale prețurilor la aceste produse, de la o unitate la unitate, de la o regiune la alta. Astfel, la magazinul Unic (Piața Unirii) un cotlet de porc costă 6857 lei/kg, în timp ce la Royal House - București, același produs costă 7920 lei/kg. Diferențe importante există și la alte sortimente de carne astfel: carne de porc cal. I la Iași 3100-3500 la București 4400-4500, carne de porc cal. a II-a la Iași 1300-1400, la București 2700-2900, carne de vită cal. I la Iași 2700-2900, la Slobozia 3000-3100, carne de vită cal. a II-a la Iași 1800-2100, la Slobozia 2400-2500, fileu de mînzat la Iași 4400-4600, la Slobozia 6800-7000, la București 8000-8700. *(continuare în pag.6)* **(M.N.; R.Z.)**

distanța focală

Prețul unei porții de PIZZA în Iași

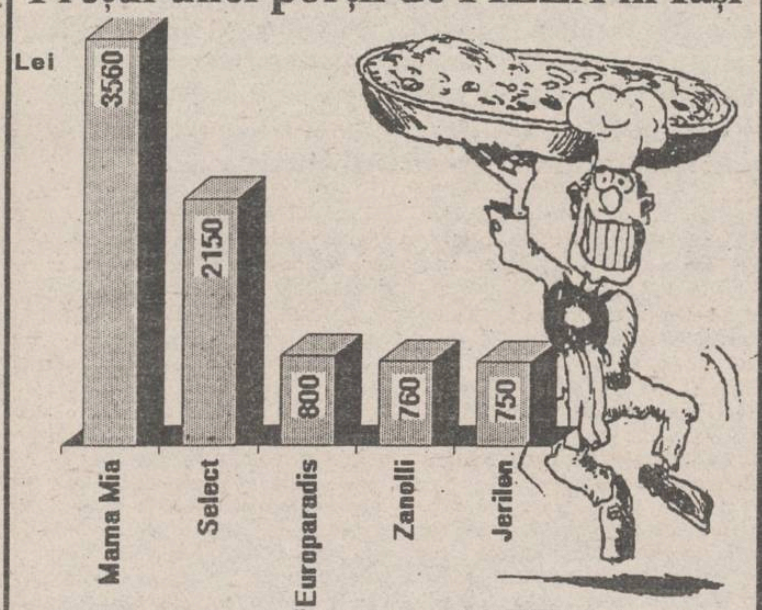

Datele reprezintă prețurile pentru o porție de PIZZA la cîteva din unitățile specializate din Iași. Menționăm că aceste prețuri nu corespund aceleiași cantități, fiecare unitate avînd modalități proprii de porționare.

"Speranțele Guvernului român sînt nerealiste"

■ *aceasta este concluzia unui raport al Institutului de Studii Economice Comparate*

"Economia cehă este într-o poziție ideală pentru relansare, Ungaria va avea un an de stagnare, iar speranțele Guvernului român că produsul intern brut va crește și inflația va scădea sînt nerealiste, conclude sec într-un raport dat publicității de Institutul de Studii Economice Comparate de la Viena.

Economia României apare în contrast cu economiile tuturor celor trei țări central-europene. În timp ce în Ungaria, de exemplu, inflația este de 20% pe an, în România este de 10 ori mai mare, iar prognozele guvernamentale, care estimează o ușoară creștere economică și o reducere a inflației, nu sînt realiste, apreciază institutul de la Viena. Potrivit studiului, în anul curent, România ar trebui să se aștepte la o scădere de 5% a produsului intern brut și la o rată a inflației între 150 și 200%. Cifrele oficiale, prezentate de guvernul de la București, estimează o creștere a produsului intern brut cu 1,5%, creșteri de 2% în producția industrială și de 4% în agricultură. Deficitul comercial ar urma a fi redus la 450 de milioane de dolari, în vreme ce inflația, în decembrie, ar urma să se plaseze între 70 și 90% sau 150% în termenii anuali. Ipoteza că deficitul comercial și inflația vor scădea, în paralel cu creșterea economiei, pare puțin probabilă, afirmă institutul de la Viena.

În replică, Teodor Buftea, director la BNR a declarat: "estimările privind economia românească, făcute de Institutul pentru Studii Economice Comparate din Viena, deși nu corespund estimărilor noastre, nu ne afectează prea mult. Estimările oficiale ale României, realizate de Consiliul pentru Coordonare, Strategie și Reformă Economică, Guvernul României și Banca Națională au și ele un grad de probabilitate, dar noi credem că este mai mare decît al celor de la Viena", a adăugat dl. Buftea.

A luat ființă "Asigurarea Mondragon"

■ *avînd 94 la sută capital străin, ea va fi cea mai mare din țară*

În România a luat ființă o nouă companie privată de asigurări, cea mai mare din țară, cu 94% din capital deținut de acționarii străini. "Principalii acționari străini sînt Mondragon Fund Ltd din Cipru, cu 78% din acțiuni, și Horizon Fund Ltd din Australia, cu 10%", a declarat Ștefan Mandel, președintele companiei. Alte șase procente din totalul acțiunilor sunt deținute de acționari individuali din Australia, celelalte 6% fiind în posesia acționarilor individuali români. Capitalul companiei Asigurarea Mondragon, în valoare de 4,1 miliarde de lei (2,5 milioane de dolari), o situează în fruntea celorlalte companii de asigurări. Avînd sediul central la București, Asigurarea Mondragon va acoperi toată gama polițelor de asigurare. Din 1989 și pînă acum, în România s-au deschis 21 companii de asigurări. Trei dintre ele sînt cu capital de stat, ele înlocuind fosta Administrație a Asigurărilor de Stat, care deținuse monopolul asigurărilor în perioada comunistă.

În așteptarea Legii patrimoniului

Comerțul cu artă și antichități este practicat la Iași de visători și de "nebuni"

(continuare din pagina 1)

■ Profitul net pe anul 1993 a fost de 76.000 lei

Oficiul teritorial Iași al UAP are galerii în Bîrlad, Botoșani, Iași. Oficiul a mai deținut o galerie și în Vaslui, dar acum acolo funcționează un magazin și o sală de jocuri mecanice. Deși Uniunea este o organizație obștească cu caracter cultural, Primăria percepe chirii și taxe prohibitive; astfel, atelierele de creație pe care Uniunea le deține sînt considerate... spații de producție. Și deci tarifele percepute sînt la nivelul celor practicate pentru orice unități productive. Aceste cheltuieli sînt acoperite din vînzările de materiale pentru artiști, medalioane, vestimentație etc. Vînzările de obiecte de artă reprezintă doar 8,66% din total. Pentru acestea, se percepe un adaos de 22%. Oficiul a încheiat anul cu un profit net de ... 76.000 lei.

■ S-a vîndut un tablou de Th. Pallady

Magazinul Coral are 90% din exponate obiecte de artă. Și totuși, profitul cel mai mare este realizat din comerțul cu stofe, blănuri și podoabe ieftine din aur și argint. Cel mai valoros tablou vîndut a fost un peisaj - "Biserica de la Bucium", de Th. Pallady. Dintre actualele exponate, amintim o pictură Henry Luiten - tablou de patrimoniu, autentificat la muzeul Brukental din Sibiu. Probabil este portretul mamei artistului. Dintre piesele de anticariat vă putem recomanda un scrin din sec. XIX, realizat în coloniile engleze din Orientul Îndepărtat. Modelul este englez iar îmbinarea intarsiilor din fildeș - tipic orientală. Prețul este de 6.093.000 lei, incluzînd și adaosul de 30% al firmei.

■ Obiectele de patrimoniu din România ajung tot mai mult la cheremul străinătății

La început au dispărut icoanele, apoi faimoasele Galleuri (sticlă stratificată, de mare valoare), argintărie - în special cea de rit mozaic, mic mobilier. În alte țări, sticlăria Galle se vinde cu 100$ cm înălțime. La noi, tranzacțiile s-au încheiat pentru 1$/cm. Se spune că Galle ar fi avut o amantă la Galați, căreia i-a construit în împrejurimile orașului o mică fabrică de sticlă Galle. Legendă sau nu, cert este că în România exista un impresionant număr de Galleuri.

În Germania, la Augsburg, în vitrinele unui anticar, la loc de frunte stă un ceaslov din vremea lui Creangă. Piesa centrală a Pinacotecii de artă modernă din Atena, piesă asigurată pentru 50.000$ este, o variantă a tabloului "Regii nebuni" de Corneliu Baba. Exemplele ar putea continua. Oare cu ce preț au fost cumpărate aceste valori, și cît am pierdut din aceste tranzacții?

Comerțul cu artă, în Iași, este practicat de visători și de "nebuni". El oscilează între sărăcia românilor și spolierea patrimoniului. Legea patrimoniului va clarifica multe în acest domeniu. Dar ea întîrzie. În detrimentul atît al comercianților cît și al amatorilor de artă. **(Ciprian CUȘNIR)**

ROMAVIA are un nou sediu în Iași

În următoarele zile vor începe lucrările de amenajare a spațiului în care își va desfășura activitatea agenția ieșeană a companiei de transporturi aeriene Romavia. Aceasta va ocupa jumătate din suprafața localului unde își desfășoară activitatea de peste 30 de ani Agenția nr. 1 a Casei de Economii și Consemnațiuni din Iași.

Spațiul în cauză a fost închiriat companiei Romavia recent, fără a fi organizată o licitație de către Primăria Iași iar proprietara spațiului este R.A. "Locuința". Contactat de redactorii cotidianului nostru, primarul Constantin Simirad ne-a declarat: "Am cedat insistențelor conducerii Camerei de Comerț și Industrie Iași de a închiria companiei Romavia acest spațiu, în condiții avantajoase. Ni se pare normal să procedăm în acest mod, avînd în vedere că Romavia ar putea aduce la Iași un număr mare de turiști și oameni de afaceri. Din aceste vizite ar avea de cîștigat comunitatea oamenilor de afaceri din Iași și administrația locală, precum și cetățenii." **(Alin TOCAN)**

România participă la Tîrgul Internațional de la Cairo

Astăzi se va deschide la Cairo Tîrgul Internațional cu caracter general. România va participa la această manifestare cu pavilion național, pe o suprafață de 84 metri pătrați, unde vor expune 50 societăți comerciale cu capital de stat sau privat din țara noastră.

G-24 va stabili pe 12 aprilie acordarea împrumutului pentru România

Joi, la Bruxelles, în cadrul Comitetului Monetar al Comunității Europene, a fost pusă în discuție acordarea de către G-24 a unui împrumut pentru România, în valoare de 140 milioane dolari, la recomandarea FMI. Rezultatul final va fi comunicat în cadrul unei reuniuni din 12 aprilie, după ce fiecare membru al G-24 va analiza situația României, prezentată de reprezentanții FMI, și fiecare va hotărî procentul de participare la împrumut.

Rețeaua telefonică va fi modernizată prin instalarea unui circuit de cabluri optice

■ *noul circuit va lega orașele Arad și Constanța*

România va finaliza, în cursul acestui an, prima fază a unui proiect ce prevede instalarea a 4.700 km de cabluri din fibre optice, pentru modernizarea sistemului telefonic, a anunțat, la începutul săptămînii, Ministerul Comunicațiilor. Dl. Bogdan Ardeleanu, din cadrul acestui minister, a declarat reporterilor REUTER că lucrările destinate instalării a 1.700 km de cabluri din fibre optice sînt deja în curs, aceasta fiind prima fază a proiectului. Acesta face parte dintr-un plan destinat modernizării rețelei telefonice a României și aducerii sistemului de comunicații la nivelul standardelor internaționale. Noul circuit va lega orașele Arad și Constanța, a precizat Bogdan Ardeleanu. "Prin Arad, vom lega noua noastră rețea digitală de restul Europei. Terminalul de la Constanța va fi legat de Turcia, prin intermediul unui cablu submarin. Toate orașele traversate de noul circuit vor fi conectate la acesta", a mai precizat oficialul, adăugînd că acesta va putea intra în funcțiune la sfîrșitul acestui an. Cablurile și echipamentul de transmisie au fost asigurate de firma italiană Sirti Spa și de firma japoneză Tomen, care au cîștigat acest drept prin intermediul unei licitații internaționale, organizate de Romtelecom RA acum doi ani. Lucrările de instalație sînt realizate de firma de stat Teleconstrucția SA.

Profil de companie

Ⓟ

S.C. LIVIUS S.R.L.

■ *"În lumea calculatoarelor aveți nevoie de un prieten"*

Domnul Liviu Jerghiuță, patronul S.C. LIVIUS S.R.L., are 26 de ani, este născut în zodia Capricorn, căsătorit. În liceu și în facultate a fost de mai multe ori premiant la fazele naționale ale Olimpiadei de Informatică. Printre pasiunile actuale se numără cărțile science fiction, jocul de scrabble (S.C. LIVIUS S.R.L. este sponsor oficial al Federației Române de Scrabble) și calculatoarele.

- Domnule Liviu Jerghiuță, societatea dumneavoastră este, în momentul de față, una dintre firmele ieșene care comercializează echipamente de calcul de calitate, la cele mai mici prețuri. Cum ați intrat în afaceri?

- Inițial, în noiembrie 1990, am deschis - în baza unei autorizații de funcționare, conform Decretului-Lege 54/'90 un anticariat. Era primul anticariat particular din Iași. Mai tîrziu, prin primăvara lui 1992, cu banii strînși din activitatea de anticariat, la care s-a adăugat un împrumut făcut la bancă, am achiziționat primul calculator.

- Ce ați făcut cu acest calculator?

- Am început cu cîteva mici programe, apoi am trecut la tehnoredactarea de cărți.

- Puteți să ne dați un titlu?

- Da. Cea mai recentă apariție la care am lucrat este culegerea "CHIMIE - 200 probleme rezolvate pentru gimnaziu", carte apărută la Editura "Gh. Asachi" Iași.

- Totuși, cum ați ajuns să vindeți calculatoare?

- Începînd cu luna august 1993, am contactat o serie de importatori direcți, care ne-au agreat ca dealer sau reseller. Astfel am tranzacționat primele calculatoare. Țin să precizez că., încă de la început, am căutat să oferim clienților noștri servicii și produse de calitate. De aceea ne-am axat în primul rînd pe calculatoare PC, din gama 386 sau 486, produse Digital și HiTech.

- Spuneați de servicii de calitate. Ce servicii oferiți în momentul de față clienților dumneavoastră?

- Acordăm consultanță gratuită în alegerea configurației potrivite, instalarea și punerea în funcțiune a tehnicii de calcul precum și o minimă instruire pentru folosirea acesteia, oricui apelează la noi, indiferent dacă este sau nu clientul nostru. Sloganul nostru - "În lumea calculatoarelor aveți nevoie de un prieten" - nu este numai o frază publicitară, ci exprimă exact relațiile noastre cu clienții.

- Mi se pare că am mai întîlnit, recent, sloganuri asemănătoare și prin altă parte.

- Da, unele firme cu profil de activitate asemănător, din lipsă de inspirație, l-au adoptat în reclamele lor.

- Să revenim însă la S.C. "Livius" S.R.L. Ce produse oferiți dumneavoastră astăzi?

- În primul rînd calculatoare, în configurații diverse, produse de firme de prestigiu ca DIGITAL, precum și HITECH și PGA. Și vorbind de calitate, vreau să precizez că sistemele HITECH sînt echipate cu monitoare PHILIPS. Oferim imprimante - matriceale, laser sau cu jet de cerneală - produse de firmele SEIKOSHA și EPSON, harddisk-uri WESTERN DIGITAL, scannere, CD-ROM-uri, surse neintreruptibile, echipamente de rețea și multe altele. În domeniul software oferim întreaga gamă de produse ale firmelor SYMANTEC (Norton), COREL (Corel Draw, Corel Ventura etc), MICROSOFT și NOVELL.

- Acordați și garanție pentru echipamentele oferite?

- Sigur că da! Garanția este cuprinsă între 18 luni și 3 ani, în funcție de produs, timp în care efectuăm service gratuit. Acordăm service și în afara perioadei de garanție, asigurînd piese originale pentru cel puțin 5 ani de la expirarea garanției Trebuie să vă spun însă că pînă acum nu am avut nici un fel de problemă tehnică la sistemele de care aminteam mai înainte. Oricum, avem în stoc și putem chiar livra separat orice tip de componente, de la placă de bază la carcasă și sursă de alimentare.

- Ce proiecte de viitor aveți, domnule Jerghiuță?

- Ca și pînă acum, vom încerca să sponsorizăm unele acțiuni în domeniul informaticii. În altă ordine de idei, ne gîndim să punem la punct o modalitate mai avantajoasă pentru clienți de a achita în rate produsele cumpărate de la S.C. LIVIUS S.R.L., rate eșalonate pe perioade convenabile și pentru noi și pentru clienți. Și, bineînțeles, să ne facem tot mai mulți prieteni în lumea calculatoarelor! **(E.L.)**

SEMINAR

Viața merge înainte...

■ Mărturisirile unui român sa(R)dea

Ștefan PRUTIANU

Sardea - este denumirea dată mai multor specii de pești marini din familia clupeidelor, un fel de scrumbii care, cît e marea, se înghesuie una în alta anume ca să încapă într-o cutie de talbă de pus în traista săracului.

Sadea - este adjectivul pe care-l folosim ca să spunem că ceva sau cineva este curat el însuși, neamestecat cu altceva sau cu altcineva. Autentic și veritabil.

Sardea și cu Sadea n-au nici în clin nici în mînecă. Totuși, un român sa(R)dea este un contemporan autentic.

Un român sa(R)dea este un român înghesuit. Nu atît la minte, cum tare ne mai place să credem între noi, cît înghesuit la stomac și la buzunar. La calorifer și la apă caldă etc. Un român înghesuit este unul ca noi care nu prea mai are loc să întoarcă; prețuri zdravene, salarii anemice, muncă de-a surda, politică parșivă și cîte altele.

Cu vreo trei ani în urmă, scriam în "Timpul" un articolaș în care, pe atunci, credeam ca prostul. Ziceam eu, acolo: "Îmbogățiți-vă, domnilor! E cea mai bună soluție". Pe atunci aveam o firmă, eram președintele unui partid, făceam un ziar... Ce mai, mă și vedeam în protipendadă. Revoluția tocmai mă băgase afară din beciurile securității și... mai că-mi trecea prin cap că-s erou. Nici picurat cu ceară n-aș fi crezut că nu va mai veni totul de la sine și că nu s-a terminat cu înghesuiala.

Dar, s-au dus toate repejor. Partidul s-a unit cu PUNR și eu am fost tras pe dreapta, lămurit asupra profundei mele lipse de vocație pentru așa ceva. "Timpul" a fost cumpărat la cataramă. S-au dus care-ncotro și prietenii și conjurați cu care am pus de răzmeriță pe 14 decembrie '89. Fiecare cu drumul și viața lui. M-a părăsit chiar și nevasta, răpusă de un cancer mamar. Apoi, afacerile s-au spulberat cel mai ușor cînd le-am lăsat baltă.

Am rămas cu doi copii și o slujbă la stat. Chiar și aici, cîțiva colegi îmi poartă sîmbetele. Chipurile, nu seamăn destul cu ei. Românul sa(R)dea are și capră.

Putea fi mai mult. N-a fost. Poate are să fie. Acum încerc zilnic să le ascund copiilor că viața-i și crîncenă. Mai o portocală, mai o banană, mai o gumă Beverly Hills. Ei sînt mai ușor de păcălit. Mă mai ajut cu neamurile și cu prietenii. Mai iau și cîte o masă pe la ei. Apoi, am mai strîns și ceva parai într-o bursă-n Vest. Totuși, fie din comoditate, fie din scrupule, fie din curată neputință, n-am mai fost în stare de-o afacere ca lumea.

Cu două săptămîni înainte de chenzină, sînt pe sponci. Cu o săptămînă înainte sînt lefter. Noroc că am un liber la transport. Ca orice român sa(R)dea, mă mai consolez cu ideea că alții o duc și mai greu. Din nefericire, chiar așa este. Am mai făcut prostia să-mi iau un diplomat scump și nu mai am de cămăși și șosete. Mă fălesc cu diplomatul să mă mai pizmuiască cîte unul, dar duc în el un pachet de biscuiți "Bucium" să-mi țină de-un prînz întreg. Tipic pentru românul sa(R)dea.

Pe de altă parte, dincolo de faptul că pe fiică-mea mai mică o s-o mai țină cîteva zile vărsatul de vînt, tare-i bine, sîntem sănătoși. Dacă mă uit mai bine, chiar merge. Viața-i o chestie grozavă și unică. Sărăcia nu-i de nici o rușine. Nici de laudă. Și-i așa de relativă! Mereu se găsește un român mai sa(R)dea decît altul.

La urma urmelor, cum zicea bădița Ion: "sărac ca azi, ca ieri, ca anul trecut și ca de cînd sînt, n-am fost niciodată".

Asta nu l-a împiedicat pe bădița să-și trăiască viața din plin. N-o fi așa rău dacă am face ca el. Românul sardea, oricît i-ar fi de greu, tot mai găsește de-un păhărel și de ceva cu haz. Astfel, la ce hram, toate?! cum ar zice bădița Ion din Humulești.

Ducă-se pe pustii de sărăcie! De sărbători, ne descurcăm cu ce este. Cînd ai o mie și cheltuiești 999 ești încă cineva. Cînd ai o sută de milioane și cheltuiești o sută de milioane plus un leu, nu mai ești nimic. A trecut Paștele Catolic și vine cel-Ortodox. Românul sa(R)dea are nevoie de sărbătoare. Viața merge înainte.

distanța focală

Cîștiguri la Loto - Pronosport

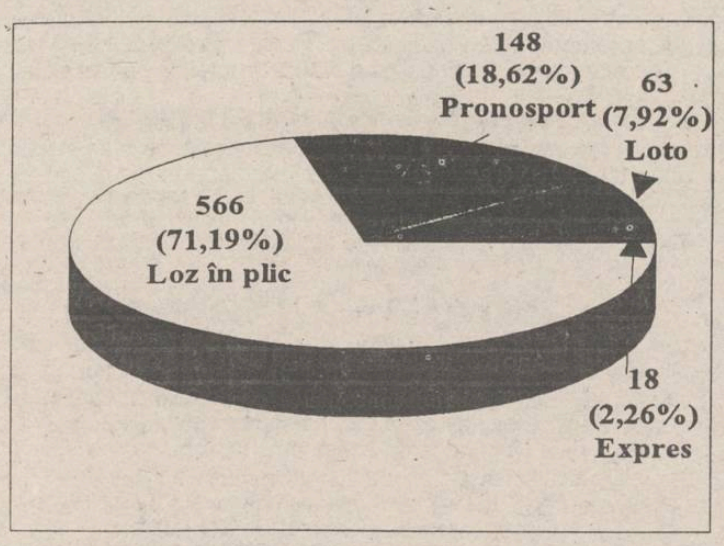

Structura premiilor acordate de Sucursala Iași a R.A. Loto - Pronosport în anul 1993. Valoarea totală a premiilor a fost de 795 milioane lei

Promovarea: artă, industrie, știință

Care sînt diferențele dintre reclamă și publicitate

Cezar CALUSCHI

Deoarece apar tot mai multe confuzii între termenii de reclamă și publicitate o să încercăm în materialul de astăzi să explicăm înțelesurile fiecărui termen și să explicăm care este rolul publicității și al reclamei într-un proces complex de promovare.

Pentru lansarea unui produs, a unui serviciu, pentru menținerea imaginii sau pentru crearea unei imagini noi este nevoie întotdeauna de un complex de promovare care cuprinde patru tipuri de activități principale: - reclamă; - publicitate; - promovarea vînzărilor; - vînzări directe.

Reclama reprezintă orice formă de comunicare plătită. Aceasta înseamnă că spațiul sau timpul afectat pentru reclamă trebuie cumpărat. Este vorba aici de spațiul de reclamă pe care îl pun la dispoziție publicațiile, radioul, televiziunea precum și de multe alte forme de reclamă cum ar fi: panouri publicitare, reclame pe mijloacele de transport etc.

Publicitatea se referă la toate formele de comunicare a mesajului fără cheltuieli directe. De exemplu, o companie producătoare de încălțăminte va plăti reclamă la televiziunea și la radio dar își va face publicitate organizînd o lansare de produs, înserînd o știre despre această lansare într-un ziar local, invitînd presa și personalități locale să viziteze magazinele. Tot în cadrul serviciilor de publicitate se pot distribui gratuit fotografii ale produselor, pliante, casete sau pot fi invitate diferite persoane să vizioneze filme privitoare la produsul pe care firma intenționează să-l lanseze. Un alt exemplu poate fi acela al lansării unui nou film. Producătorii vor plăti pentru reclamă la televiziune și în presă dar un rol foarte important îl poate avea publicitatea care în cazul acesta poate fi o cronică într-o revistă de specialitate. Pozitivă, o astfel de cronică poate ridica filmul în topuri, cu cheltuieli minime.

Promovarea vînzărilor caută să determine creșterea vînzărilor pentru produsul sau serviciul respectiv. Se folosesc o varietate de instrumente pentru a influența cumpărătorul: cataloage, cupoane în ziare, premii, cadouri, concursuri, reduceri, lansări, prezentări publice.

Vînzările directe reprezintă una din cele mai importante componente ale complexului de promovare fiind o formă de comunicare de la persoană la persoană, care implică contactul direct între cumpărător și vînzător.

Aceste patru instrumente formează, la un loc, structura de bază a unei campanii publicitare eficiente. De cele mai multe ori fiecare campanie în parte pune accentul pe unul sau altul din aceste instrumente în funcție de segmentul de piață care trebuie cucerit și mai ales în funcție de obiectivele campaniei publicitare. Aceste obiective pot fi: menținerea pe piață, intrarea pe piață, creșterea vînzărilor, lansarea unui produs nou, contracararea concurenței. Atunci cînd fiecare din cele patru componente ale pachetului de promovare își atinge scopul, campania în sine își realizează obiectivul și cele mai concrete exemple sînt marii producători internaționali care investesc milioane de dolari anual numai pentru realizarea strategiei de promovare. Prezint mai jos o astfel de strategie pentru unul din cei mai importanți producători de cafea din Statele Unite. Programul a fost folosit în 1989 pentru lansarea unui nou sortiment de cafea. Produsul fusese primit într-o primă fază foarte bine de consumatorii direcți, și firma a dorit să-și promoveze noul produs pe piața serviciilor alimentare: în hoteluri, restaurante, cofetării etc. Strategia a avut un efect remarcabil aducînd o creștere consistentă a profiturilor firmei.

Strategie de promovare

OBIECTIVUL PRINCIPAL: a prezenta produsul și a trezi interesul potențialilor cumpărători pe piața serviciilor alimentare.

A) RECLAMĂ:

- **Obiective:** a prezenta și a trezi interesul a 75-80% dintre agenții comerciali care reprezintă hotelurile, restaurantele, cofetăriile, barurile din regiune.
- **Buget:** 1,3 milioane dolari
- **Mesaj:** produsul va fi prezentat pe o pagină întreagă de reclamă cu focalizarea atenției asupra gustului superior al produsului în comparație cu ceilalți competitori de pe piață.
- **Folosirea presei:** se va face o reclamă pe lună, în fiecare publicație specializată în comerț și în servicii alimentare.

B) PROMOVAREA VÎNZĂRILOR

- **Obiective:** va însoți programul de reclamă ajutînd la prezentarea produsului pe piață și încercînd să stîrnească interesul printre agenții comerciali ai serviciilor alimentare.
- **Buget:** 1 milion dolari
- **Strategie:** se vor distribui mostre ale produsului și materiale publicitare. Se vor practica prețuri de promovare care să încurajeze agenții să cumpere și să încerce produsul.

C) PUBLICITATEA

- **Obiective:** se va crea un curent de opinie faborabil printre medici, dieteticieni și alte persoane care ar putea influența promovarea produsului prin declarații publice sau materiale publicate în presa scrisă sau la radio.
- **Buget:** 1,3 milioane dolari
- **Strategie:** se vor organiza conferințe de presă și se vor distribui copii după rapoartele oficiale cu privire la calitățile, componența și efectele produsului.

D) VÎNZĂRI DIRECTE

- **Obiective:** introducerea și prezentarea produsului și a calităților acestuia tuturor agenților importanți din zonă.
- **Buget:** 3 milioane dolari
- **Strategie:** Telefoane și întîlniri directe ale agenților de vînzări pentru prezentarea produsului și a calităților. Se distribuie gratuit mostre și materiale promoționale.

Observăm din structura acestui plan de promovare că în cazul de față accentul a fost pus pe componenta de vînzări directe. Fiind vorba de un produs ale cărui calități pot fi percepute numai prin contact direct, firma a investit preponderent în vînzările directe, făcînd tot posibilul ca mostrele noului produs să ajungă la cît mai mulți potențiali cumpărători. Săptămîna viitoare vom prezenta planul de promovare care a stat la baza uneia dintre cele mai puternice campanii de imagine și de vînzări făcută de o firmă din Iași. Tot săptămîna viitoare voi răspunde și întrebărilor primite pe adresa "Monitorului Financiar", secția Marketing-Publicitate, în legătură cu cîteva campanii celebre din lume.

Fiind bolnav, Ted Turner își contramandează vizita în India

Magnatul american al mass-media, Ted Turner, și-a contramandat o călătorie de afaceri în India pe motiv de boală, conform unei declarații difuzate vineri de CNN și preluată de REUTER. Turner, care trebuia să finalizeze în India un acord de colaborare cu rețeaua de televiziune Doordarshan, era așteptat la New Delhi în dimineața zilei de vineri, împreună cu soția sa, actrița Jane Fonda. Programul de liberalizare economică a Indiei a condus la o competiție acerbă între televiziunile și editurile străine pentru cîștigarea unei felii din uriașul potențial al afacerilor în mass-media. CNN este în prezent disponibil în India, dar este mai puțin cunoscut și mult mai puțin difuzat de rețelele locale de televiziune prin cablu decît rețeaua prin satelit Star TV, cu sediul la Hong Kong și deținută de News Corporation International a lui Rupert Murdoch. Cotidianul Pioneer a afirmat vineri că Murdoch, care s-a întîlnit cu o serie de politicieni și oameni de afaceri în cursul vizitei sale în India, anul trecut, a propus, de asemenea, o colaborare rețelei Doordarshan.

FLASH

■ **Adunarea Generală a Confederaţiei Naţionale a Patronatului Român.** Marţi, 12 aprilie, va avea loc Adunarea Generală a Confederaţiei Naţionale a Patronatului Român (CNPR), în cadrul căreia va fi analizată activitatea desfăşurată în cursul unui an. Ordinea de zi a Adunării Generale cuprinde: Raportul de activitate pentru perioada 20 mai-12 aprilie 1994; Raportul Comisiei de cenzori; Bugetul de venituri şi cheltuieli al CNPR pe anul 1994; Programul de acţiuni al CPNR pe anul 1994.

■ **Unităţile agricole din judeţul Suceava stochează peste 30.000 tone de cartofi.** La unităţile agricole din judeţul Suceava se găsesc în prezent peste 30.000 tone de cartofi, din care peste 15.000 tone sînt depozitate la agenţii economici, care stochează cartofii pentru sămînţă şi consum. La această cantitate se adaugă cantităţile achiziţionate de la ţărani, la un preţ mult inferior celui de producţie, de 65-80 lei/kg. Numai la Staţiunea de Cercetări şi Producţie Agricolă Suceava există un stoc de peste 3.000 tone de cartofi pentru sămînţă, din soiurile superioare, precum şi o mare cantitate destinată consumului. Staţiunea a cheltuit între 200 şi 300 de lei pentru fiecare kg de cartofi, iar actualele preţuri de desfacere sînt mai mici decît jumătatea valorii cheltuite.

■ **A IV-a ediţie a Tîrgului de produse medicale** În perioada 12-14 aprilie, la Complexul Expoziţional Romexpo se va desfăşura a patra ediţie a grupului de expoziţii pe teme medicale "Rommedica, Rompharma, Romcontrola şi Romdent". Manifestarea este organizată în colaborare cu firma I.E.G. Solingen, din Germania, şi reuneşte 177 de firme şi 280 de subexpozanţi din 19 ţări ale Europei. Participanţii s-au reunit în patru expoziţii care acoperă ramurile de mecanică medicală şi aparate de diagnosticare, echipamente de laborator, laboratoare de stomatologie şi ingineria măsurării şi controlului la produsele farmaceutice.

■ **Investiţiile străine au scăzut în luna martie cu 4 milioane dolari.** Investiţiile străine au scăzut în luna martie cu 4 milioane dolari, în raport cu luna trecută, dar au crescut cu 2,5%, faţă de aceeaşi perioadă a anului trecut, a anunţat, la începutul săptămînii, Agenţia Română pentru Dezvoltare, citată de REUTER. Luna trecută, investiţiile străine în România au totalizat 26 milioane dolari, faţă de 30 milioane dolari, în luna februarie, şi 10,5 milioane dolari, în martie 1993", a declarat reporterilor REUTER purtătorul de cuvînt al ARD, Olimpiu Medar. Anul trecut, investiţiile străine s-au ridicat la nivelul de 217,2 milioane dolari, faţă de 270 milioane dolari, în 1992. În ultimii patru ani, investiţiile totale din România au fost, la sfîrşitul lunii martie, de 807,5 milioane dolari, a mai precizat Medar.

PRIVATIZAREA - o cale de creştere economică sau de dispersare a responsabilităţilor?

Privatizarea, văzută prin prisma memorandumului prezentat Parlamentului de către Guvern, în urma negocierilor cu FMI, este considerată ca fiind esenţială pentru relansarea economiei româneşti. Această privatizare se referă la trecerea în proprietate particulară a locuinţelor, a pămîntului şi a întreprinderilor. Se specifică în memorandum că Guvernul a vîndut către populaţie majoritatea locuinţelor, iar 80% din terenul arabil este în proprietate privată. Ceea ce nu se menţionează, însă, este că majoritatea titlurilor de proprietate asupra pămîntului nu au fost încă înmînate proprietarilor, ceea ce a generat incertitudini şi nemulţumiri. În situaţia în care proprietarii lucrează în alte sectoare decît cel agricol, ei dau pămîntul în arendă celor care pot să-l muncească. Acest lucru se face însă prin simpla înţelegere între cei doi participanţi la acţiunea de arendare, neguvernată de o lege a arendării şi ipotecării, prevăzută a fi promulgată în februarie 1994. (art. 37)

Privatizarea întreprinderilor se realizează prin intermediul celor 5 FPP şi al FPS. Pe de o parte, FPP au distribuit certificate de proprietate populaţiei adulte, prin care s-a realizat transferul gratuit al unei părţi (30%) din patrimoniul statului în proprietate privată. Deţinătorii acestor certificate au dreptul, în condiţiile legii, să le vîndă, să le schimbe în acţiuni pe piaţă la orice societate comercială care urmează a fi privatizată pe o perioadă de cinci ani de la data intrării în vigoare a Legii privatizării, iar pe cele rămase la sfîrşitul perioadei de cinci ani să le transforme în acţiuni la FPP. Nerepartizarea certificatelor de proprietate în funcţie de anumiţi indicatori de exprimare a aportului la crearea avuţiei naţionale a fiecăruia şi stabilirea valorii lor nominale abia la începutul anului 1993 au făcut ca aceste certificate să fie comercializate pe piaţă la preţuri derizorii, permiţînd speculanţilor să acumuleze valori importante la preţuri scăzute.

Pe de altă parte, FPS a împărţit întreprinderile de stat ce urmează a fi privatizate în trei categorii:

- întreprinderile mici vor fi privatizate prin metoda MEBO sau prin licitaţie simplă, similar cu procedura utilizată pentru vînzarea activelor. Privatizarea acestor întreprinderi se referă în principal la investitori români şi s-a realizat deja pentru un număr de 130 unităţi la sfîrşitul anului 1993. Pînă la sfîrşitul anului 1994, se urmăreşte să fie privatizate încă 1930 întreprinderi mici
- întreprinderile medii vor fi privatizate prin intermediul FPP şi FPS, un număr de 403 unităţi urmînd a fi privatizate pînă la sfîrşitul anului 1994.
- în ceea ce priveşte întreprinderile mari, privatizarea lor cade, de asemenea, în sarcina FPS şi FPP şi cuprinde 35 de unităţi de acest gen pentru anul în curs. (art. 39,41)

De asemenea, Guvernul va lua măsuri de reducere a dimensiunilor şi de închidere a întreprinderilor nerentabile (art. 43). În situaţia de faţă, această măsură este fundamentată economic, însă închiderea unor astfel de unităţi are o serie de efecte negative, în special de ordin social, disponibilizînd forţa de muncă. Acest lucru ar fi putut fi evitat dacă societăţile comerciale cu capital de stat, care se confruntă cu greutăţi, ar fi fost ajutate în prealabil pentru a se rentabiliza economic şi financiar (prin aprovizionare, tehnologii, fonduri de investiţii), abia apoi trecîndu-se la privatizarea lor.

În ceea ce priveşte regiile autonome (900 în prezent), acestea nu vor fi privatizate, nefiind societăţi pe acţiuni. Ele vor desfăşura, însă, doar acţiuni care se referă la activitatea lor de bază, răspunderea lor faţă de stat fiind de natură contractuală. **(Diana GHINDAR)**

Un grup de studenţi ai Universităţii "Al.I. Cuza" îşi propune sprijinirea promovării produselor româneşti

După o lungă absenţă de pe piaţa românească a produselor străine, începînd cu ianuarie 1990, acestea au început să ocupe tot mai mult rafturile şi vitrinele magazinelor noastre. Însoţite de o reclamă uneori ostentativă, foarte multe produse din import, atît din gama celor alimentare, cît şi a celor de larg consum, au început să marginalizeze produsele autohtone printr-o prezentare superioară, cu toate că, uneori, au o calitate inferioară sau un preţ foarte ridicat.

Vrînd să răspundă la întrebarea "De ce nu se vînd produsele româneşti?", un grup de studenţi de la Facultatea de Ştiinţe Economice, recent constituiţi în "Asociaţia pentru Trezirea Iniţiativei Studenţeşti" (ATIS), îşi propune să sprijine producătorii indigeni în găsirea de căi şi soluţii pentru promovarea produselor proprii.

ATIS este o asociaţie cu scop nelucrativ, care doreşte să scoată produsele româneşti din zona de penumbră, în care au rămas după decembrie 1989, şi să sprijine întărirea poziţiei produselor care mai "rezistă" încă.

Asociaţia, formată din studenţi în marketing, pune la dispoziţia agenţilor economici interesaţi cunoştinţele, fantezia şi entuziasmul membrilor săi în realizarea de campanii promoţionale, studii de piaţă, campanii publicitare, organizarea de concursuri de idei şi proiecte.

Pe o piaţă din ce în ce mai abundentă şi cu o ofertă diversificată, unde producătorii străini vînd din ce în ce mai mult marketing, un suflu de prospeţime, naţionalism şi agresivitate, în sensul comercial al cuvîntului, în modul de abordare a afacerilor de către firmele româneşti, se face din ce în ce mai simţit.

Aşa cum Germania a devenit o mare putere economică după al II-lea Război Mondial, bazîndu-se pe sloganul "prin noi înşine", apelînd la patriotismul cetăţenilor săi, cerîndu-le să cumpere "produse germane din magazine germane", ATIS are convingerea că acest lucru este posibil şi pentru România în actuala conjunctură economică.

Deci, dacă fantezia dumneavoastră este în impas, apelaţi la ATIS. Consiliul de Administraţie ATIS poate fi contactat la telefonul 032/144951. Consultanţa este gratuită iar împreună reuşita este sigură. **(Mircea NISTOR)**

Curtea de Conturi

Prin controlul său, Curtea de Conturi urmăreşte respectarea legilor şi aplicarea principiilor de economicitate, eficacitate şi eficienţă în gestionarea mijloacelor materiale şi băneşti ale persoanelor juridice verificate.

Angajaţii cu atribuţii de control şi jurisdicţie ai acesteia au acces neîngrădit în sediile oricăror persoane juridice, nefiind necesară nici o aprobare sau accept din partea acestora, eventuala opunere la accesul în sediu sau nepunerea la dispoziţie a actelor şi informaţiilor solicitate fiind sancţionată cu o amendă de 10.000 lei pe zi.

În cazul în care, cu ocazia unui control, se constată săvîrşirea unor abateri financiare sau producerea unor pagube de către conducerea ori angajaţii persoanei juridice verificate, controlorii financiari întocmesc procese verbale de constatare, care sînt înaintate cu propuneri de soluţionare procurorului financiar.

Analizînd actul de control, acesta poate sesiza colegiul jurisdicţional al Curţii de Conturi pentru a obliga pe cei vinovaţi la plata despăgubirilor civile sau a amenzilor contravenţionale propuse, poate sesiza organele de cercetare penală pentru a efectua ancheta penală, cînd rezultă indicii de săvîrşire a unor infracţiuni, sau poate adopta soluţia clasării, cînd apreciază că nu s-a creat nici un prejudiciu şi nu s-au săvîrşit abateri financiare, în baza probelor administrate.

La nivelul Camerei de Conturi a judeţului Iaşi, în afară de măsurile dispuse şi luate în timpul controalelor (reglări de conturi, recuperarea unor prejudicii, amenzi aplicate şi încasate, corectarea unor deficienţe etc), au fost sesizate Parchetul de pe lîngă Tribunalul Iaşi sau Colegiul Jurisdicţional. **(Mihaela BREZEANU)**

IMPORTANT

Redacţia cotidianului MONITORUL, primeşte şi publică gratuit în suplimentul săptămînal MONITORUL FINANCIAR cererile şi ofertele pentru vînzare de certificate de proprietate venite din partea cititorilor.

EXTRACT PENTRU SLĂBIRE RAPIDĂ

Fiecare dintre noi a căpătat de-a lungul timpului, din diferite motive, cîteva kilograme în plus. Puteţi scăpa cu uşurinţă de această povară folosind extractul hidroalcoolic cu plante aromatice pentru slăbit

Snelli & Natura

Extractul a fost pus la punct, după ani de experienţe, de către medici recunoscuţi, în laboratoarele italiene. Folosind acest extract, cîte 40 de picături înainte de fiecare masă, veţi obţine, în 2-3 săptămîni, rezultate spectaculoase, care vă vor uimi şi pe d-voastră.

Peste tot în lume, zilnic, milioane de oameni îşi păstrează silueta folosind cu succes

Snelli & Natura

Fiecare cutie pe care v-o oferim, în afară de cele două sticluţe cu Snelli & Natura, conţine şi modul de întrebuinţare în limba română. Gratuit, în aceeaşi cutie primiţi două reţete Snelli & Natura care vă ajută dacă suferiţi de constipaţie sau de retenţie de apă.

În aceeaşi cutie vă punem, de asemenea, la dispoziţie şi o fişă de dietă pe care veţi putea urmări evoluţia greutăţii d-voastră.

Compania **NEST** vă oferă această minune a medicinei contemporane la preţul de **70.000** lei.

Telefonaţi la numărul 117596 şi veţi primi extractul

Snelli & Natura

la sediul firmei sau acasă, în maximum 48 de ore.

Chișinăul dorește creșterea comerțului cu Polonia

■ În Moldova există în prezent 14 societăți mixte moldo-polone

Moldova este interesată de mărirea volumului comerțului cu Polonia, se afirmă în nr. 33 al publicației Balkan News International. Avînd deja încheiate acorduri interguvernamentale cu România, China, SUA, Kuweit, Turcia și Germania, republica se pregătește să semneze un acord similar cu Polonia. Chișinăul și Varșovia intenționează să semneze și un acord destinat evitării dublei impuneri. În prezent, în Moldova există deja 14 societăți mixte moldo-polone. Capitalul total al acestora este echivalentul a 500.000 lei moldovenești (215.000 dolari) și 68.000 dolari. Volumul comerțului dintre cele două state a fost în 1993 de 2.243.000 dolari, ceea ce reprezintă 0,6% din exporturile Moldovei din acel an.

Turkmenistanul și Iranul vor construi o conductă petrolieră comună

Ministrul iranian al Petrolului, Gholamreza Aqazadeh, s-a deplasat marți în Turkmenistan, pentru a pune la punct detaliile unui proiect vizînd construirea unei conducte petroliere din fosta republică sovietică spre Europa, prin Iran și Turcia. Postul de radio Teheran a relatat că cele două state au încheiat, în urmă cu o lună, un acord pentru elaborarea proiectului conductei petroliere, ce va avea o capacitate de 80-140.000 de barili pe zi. Acest proiect, propus de Turkmenistan, va permite extinderea capacității de prelucrare a rafinăriei iraniene din localitatea Sari. La întîlnirea ce va avea loc la Ashkabad vor mai participa miniștrii Energiei și Petrolului din Turcia, Rusia, Uzbekistan, Khirghistan și Kazahstan, precum și ambasadori europeni.

În cursul acestui an

Producția de cereale a Uzbekistanului va crește, iar cea a Rusiei va scădea

Fosta republică sovietică Uzbekistan intenționează, pentru acest an, mărirea producției de grîu la 1 milion de tone, de la 900.000 tone în 1993, a informat un oficial al ministerului Agriculturii. Adam Kurganbaiev, șeful relațiilor cu străinătatea al Ministerului Agriculturii, a declarat, în cadrul unui interviu, că această creștere a producției face parte din planurile de diminuare a costisitoarelor importuri de grîu. Oficialul nu a precizat ce cantitate a fost importată în 1993, dar a afirmat că aceasta a acoperit 30% din cererea internă. "Obiectivul nostru este de a acoperi, cu producția internă, 50% din necesarul de grîu", a mai declarat Kurganbaiev, adăugînd însă că este greu de precizat cînd va fi atins acest obiectiv. "Producția totală de cereale a țării, incluzînd grîul, orezul, orzul și porumbul, va atinge 2,5 milioane tone, a precizat oficialul, fără să ofere însă alte detalii.

Pe de altă parte, producția de cereale a Rusiei ar putea să scadă cu 10-14 % în 1994, datorită folosirii mai reduse a îngrășămintelor, reducerii semănăturilor de toamnă și unui posibil declin al semănăturilor de primăvară, potrivit aprecierilor publicației Agrohleb. Recolta anului 1993 a fost de doar 99 milioane de tone, față de 106,9 milioane de tone, în anul anterior. Principalul oficial al agriculturii ruse, vice-prim ministrul Alexandr Zaveriuka, a estimat pentru anul 1994 o recoltă de cca. 90 milioane de tone, considerînd că această cantitate va fi suficientă și nu va obliga Moscova să facă importuri substanțiale.

Rusia a început livrarea combustibilului nuclear către Ucraina

■ se speră că Ucraina va rezolva problema aderării la Tratatul de Neproliferare Nucleară

Rusia a expediat un lot de combustibili pentru centralele nucleare-electrice din Ucraina. Prin aceasta ea a trecut la realizarea obligațiilor asumate prin acordul tripartit. De asemenea, a fost soluționată problema achitării de către SUA a sumei de 60 milioane de dolari către Rusia - a declarat adjunctul ministrului de externe al Ucrainei, Boris Tarasiuk, la întîlnirea cu ziariștii, subliniind faptul că SUA a elaborat o bază legală solidă pentru acordarea ajutorului în lichidarea armamentului nuclear de pe teritoriul ucrainean. Suma de 350 milioane, reprezentînd ajutorul american, în opinia adjunctului ministrului de externe, va fi corectată în funcție de necesitățile și posibilități reale. A fost încheiat un acord cu Japonia în legătură cu acordarea unui ajutor similar pentru Ucraina, ajutor care nu este deloc neglijabil t a spus Boris Tarasiuk. În ceea ce privește Italia, ajutorul acestei țări se va concretiza în oferirea de tehnologii noi. Adjunctul ministrului de externe și-a exprimat speranța că noul parlament va soluționa pozitiv problema aderării Ucrainei la Tratatul de Neproliferare Nucleară.

Exporturile de țiței nu vor crește în mod semnificativ

■ guvernul de la Moscova studiază modalitățile de sprijinire a producătorilor din Siberia

Exporturile de țiței ale Rusiei nu vor crește în mod semnificativ în cursul acestui an, chiar dacă sînt înlăturate obstacolele fiscale sau birocratice, au informat miercuri surse comerciale, citate de REUTER. În condițiile în care guvernul studiază modalitățile de sprijinire a producătorilor din Siberia, inclusiv posibilitatea de reducere a impozitelor, prețurile mondiale ale petrolului depășesc cu foarte puțin cel mai scăzut nivel din ultimii cinci ani. Pe de altă parte însă, surse comerciale de la Moscova consideră că sporirea volumului exporturilor de petrol ale Rusiei, din cursul ultimilor doi ani, care a surprins mulți analiști și a contribuit la accentuarea tensiunilor din cadrul OPEC, ar putea fi lipsită de continuitate. Odată cu diminuarea cererii interne și a cererii din fostele republici sovietice, exporturile către Occident au crescut la 80 milioane tone în 1993, față de 66 milioane tone în 1992 și 54 milioane tone în 1991. Ministrul Combustibilului și Energiei, Iuri Șafranik, a estimat că exporturile din acest an se vor cifra tot la 80 milioane tone. Surse ale ministerului au mai precizat că exporturile pe ianuarie-martie ar putea atinge valoarea de 18-19 milioane tone.

Uzinele ZIL au intrat în șomaj

Trecerea la relațiile de piață a unor întreprinderi gigant nu se poate face fără sprijinul statului. Un exemplu îl constituie încetarea lucrului la uzinele ZIL, una din cele mai importante din lume în producția de autocamioane, motoare și frigidere, care unește 14 întreprinderi de la Moscova pînă la Ural. Pentru prima oară de la înființare întreg colectivul a fost trimis în șomaj parțial. În luna ianuarie, a intrat în șomaj jumătate din colectivul uzinei, iar muncitorii care au rămas au lucrat un singur schimb cîte patru zile pe săptămînă. Conflictul s-a născut în legătură cu privatizarea uzinei.

Finanțarea guvernului rus este în pericol

Ministerul de Finanțe al Rusiei a amenințat marți cu blocarea finanțării guvernului, inclusiv a salariului președintelui Boris Eltîn, după ce parlamentul a refuzat să aprobe un mecanism temporar al cheltuielilor. Consiliul Federației, camera superioară a parlamentului a aprobat această lege, care fusese acceptată de către camera inferioară cu 10 zile înainte. Legea propusă de guvern va permite funcționarea aparatului de stat pînă la aprobarea bugetului. Consiliul a votat cu 82 de voturi pentru și 19 împotrivă, în condițiile în care, pentru aprobarea legii erau necesare 89 de voturi. Camera superioară este formată din reprezentanți regionali, care aparent au obiectat față de restricțiile legii care vizează subvențiile acordate regiunilor. Deputații au aprobat înființarea unei comisii de conciliere din camera inferioară, Duma, pentru a rezolva această problemă. Dar, Serghei Alexașenko, ministrul adjunct de Finanțe a anunțat că toate finanțările băncii centrale vor fi suspendate imediat, adăugînd: "Din acest moment, ministrul de Finanțe încetează toate lucrările referitoare la buget."

A APĂRUT
expres
monitorul

FLASH

■ Date statistice privind producția de energie electrică

După cum a comunicat Comitetul de Stat pentru Energie Atomică al Ucrainei, în luna martie, centralele nuclearo-electrice din Ucraina au produs peste 7 miliarde kWh, reprezentînd 39,2% din totalul energiei electrice a Ucrainei.

■ Poșta rusă în pragul falimentului

Poșta rusă se află în pragul falimentului. Ea lucrează în deficit în aproximativ 40 de regiuni ale Rusiei. sindicatul lucrătorilor din telecomunicații cere scutirea poștei, care primește subvenții de la stat, de impozite, acordarea de mijloace de la buget pentru dezvoltarea ei. După cum a declarat liderul sindical, Anatoli Pazaikin, dacă nu vor fi luate măsuri de urgență, nu este exclus ca lucrătorii din poștă să înceapă pichetarea sediului guvernului.

■ Rata inflației în luna martie

În luna martie, în Rusia, rata inflației a fost de 8,7%. Potrivit datelor furnizate de Centrul pentru conjunctură economică de pe lîngă guvernul rus, acesta este cel mai mic indice din anul în curs. În luna ianuarie rata inflației a fost de 9,9%, iar în ianuarie de 22%. După părerea unor experți independenți, o creștere a inflației se va înregistra în a doua jumătate a anului, dacă guvernul va continua practica subvențiilor în industrie și agricultură.

■ Ratele dobînzilor vor fi reduse pînă la sfîrșitul lunii

Banca Centrală a Rusiei va reduce rata de scont la 200%, pînă la sfîrșitul lunii aprilie, de la 210%, ca urmare a scăderii inflației, a afirmat marți ministrul de Finanțe în exercițiu, Serghei Dubinin. "În condițiile în care inflația din luna martie s-a situat la nivelul de 8,5%, rata de scont va fi diminuată la 200%, spre sfîrșitul lunii aprilie", a declarat Dubinin, în fața Consiliului Federației, iar bancherii au avertizat că diminuarea ratelor ar conduce la creșterea semnificativă a cererii de valută, în timp ce inflația va exercita presiuni asupra piețelor financiare.

■ Reglementările de privatizare au fost îmbunătățite

Rusia a introdus vineri reglementări mult mai competitive pentru vînzarea întreprinderilor de stat, pentru creșterea transparenței procesului de privatizare, prin care se pretinde plata cash din partea cîștigătorilor licitațiilor și prin care se pune accentul pe mărimea investițiilor, informează REUTER. "Aceasta este o decizie deosebit de importantă, care va modifica în bine o parte importantă a reglementărilor aplicate în procesul de privatizare", a declarat Maxim Boiko, șeful Agenției de Stat pentru Privatizare. Cîștigătorii ofertelor vor fi solicitați să realizeze plăți cash în avans, în valoare de cel puțin 20% din volumul investiției, în termen de o lună de la semnarea contractului. Candidații ruși vor avea același statut cu cei străini.

La Iași, carnea este mult mai ieftină decît la București

(continuare din pag.1) De asemenea, diferențe importante în ce privește prețurile maxime se înregistrează și pe piața liberă.

	București (Progresul)	Bistrița	Bolocșani	Covasna	Neamț	Suceava	Iași (Spiridon)
Carne de porc	2000 - 6000	3000	2400	3500 - 4000	2300 - 3500	3000	2000 - 2800
Carne de vită	1750 - 5500	2500	3000	3500 - 4000	2300 - 3500	2000	1800 - 2600

Vă prezentăm în continuare intervalul mediu al prețurilor cu amănuntul pe sortimente de produse pentru municipiul Iași. Sondajul a cuprins magazinele: COMTOM - Bd. Independenței, Unic - Piața Unirii, Super Copou, Eurotip - Autogară, Mercur - Podu Roș, Central - Bd. Ștefan cel Mare.

■ Carne de porc degresată 3100-3500, carne de porc cu slănină 1300-1400, pulpă de porc dezosată 4055-4800, rasol de porc 1300-1400, falcă de porc 1400-1500, buturele 2000-2300, slănină 1100-1300, mușchiuleț de porc 4800-5000, cap de porc 650-700, cotlet de porc 6600-6900.

■ Carne de vită cal. I - 2700-2900, carne de vită cal. a II-a 1800-2100, pulpă mînzat 3300-3900, carne tocată 2700-2900, file mînzat 4400-4600.

■ Carne de pui cal. I 3000-3300, pulpe de pui 3250-3600, ficat 4400-5200, pipote 3500-4000, carne de curcan 3900 lei/kg.

■ Carne de oaie 1600-1800 lei/kg.

În ce privește prețurile la carnea în viu, conform datelor furnizate de Ministerul Agriculturii și Alimentației, la 25 martie, situația în cîteva județe era următoarea:

Județul	Porc		Taurine		Pasăre		Oaie	
	Minim	Maxim	Minim	Maxim	Minim	Maxim	Minim	Maxim
ARGEȘ	2900	4000	2500	3000	1700	2500	1700	1900
BIHOR	1000	1200	1100	1200	1600	2100	800	900
BRAȘOV	1600	2000	1500	1700	2700	3000	950	1100
BUZĂU	1800	2200	1500	2000	3000	3300	1300	1500
CARAȘ-SEVERIN	1100	1200	1000	1200	1000	1500	900	1100
TIMIȘ	1100	1300	750	800	1000	1500	2300	2500
OLT	1000	1100	700	900	1100	1500	1500	1700
GALAȚI	1000	1200	1700	2000	2500	3000	700	900
SUCEAVA	1000	1200	1200	1400	1300	2400	1200	1400
NEAMȚ	900	1100	900	1000	2000	2200	500	600
IAȘI	1500	2000	1200	1400	2000	2500		
BUCUREȘTI	1800	2000	2000	2400	1900	2300	1500	1600

Piața "Doi băieți" - Tătărași a devenit neîncăpătoare pentru tîrgul de mașini

■ *ofertă mare de autoturisme din județele Vaslui, Bacău și Cluj*

Duminica trecută, tîrgul de mașini din piața "Doi băieți" - Tătărași a înregistrat o creștere substanțială a ofertei, comparativ cu ultimele 4 săptămîni. În continuare predomină oferta de autoturisme Dacia, Trabant și Wartburg. Spre deosebire de săptămîna trecută, a crescut numărul de autoturisme de teren Aro și cel al dubelor pentru transport marfă și persoane, de fabricație străină.

Datorită ofertei foarte mari, la autoturismele Dacia intervalul prețurilor s-a extins simțitor, înregistrîndu-se o tendință generală de scădere a prețurilor.

De remarcat faptul că spațiul pieței s-a dovedit insuficient de această dată, "standul" destinat motocicletelor și motoarelor fiind improvizat pe spațiul verde din imediata apropiere a pieței.

Ofertele inedite ale săptămînii au fost un Trabant 601 (fabricat în 1985, preț 600 mii lei), o dubă Iveco Daily D (2 t, preț 9000 DM) și un Fiat Ducato (diesel, producție 1987, preț 8300 USD). **(Mircea NISTOR)**

Evoluția prețului la autoturisme Dacia în piața "Doi băieți" - Tătărași			
Tip autoturism	An fabricație	27 martie (mil. lei)	3 aprilie (mll. lei)
Dacia 1300	1979-1982	1,6 - 2,2	1,6 - 2,3
Dacia 1310	1983-1987	2,3 - 2,8	2,3 - 2,9
Dacia 1310	1988-1990	3,1 - 4,1	3,1 - 4,0
Dacia 1310	1991-1992	3,7 - 4,7	3,8 - 4,4
Dacia 1310	1993-1994	5,0 - 5,6	4,0 - 4,7
Dacia 1307 papuc 2 uși	1994	6,7	6,7
Dacia 1307 papuc 4 uși (4 locuri)	1994	-	9

Motociclete		
Tip	An fabricație	Preț (mil. lei)
IJ - PLANETA, 350 cm3	1988 - 1991	0,45 - 0,75
IJ - PLANETA, 350 cm3	1989 - 1994	0,6 - 1
IJ cu ataș	1992	1
MINSK, 250 cm3	1990 - 1994	0,4 - 0,7

Alte oferte, în afara intervalului		
Tip	An fabricație	Preț (mil. lei)
Dacia 1325 1,4 l tip CN	1994	4,2
Dacia 1410 sport, 5 viteze	1994	3
Dacia 1310 TLX, 5 viteze	1989	5,3
Dacia 1300	1978	2
Dacia 1300	1976	1,6

În tîrgul de mașini organizat sîmbătă, 2 aprilie a.c. la sediul societății SEVERIN S.R.L. (șos. Suceava - Fălticeni, km 10, tel. 030/21.00.32, fax 030/226120), s-au cerut prețurile prezentate în tabelul alăturat.

Societatea SEVERIN S.R.L. dispune de un parking și o stație Peco; de asemenea, societatea execută transporturi interne și internaționale la prețuri extrem de avantajoase.

CITROEN AX	1989	7.500 DM
FORD TRANZIT MICRO	1985	7.400 DM
DACIA 1310	1989	3,8 mil lei
DACIA 1310	1988	3,4 mil lei
OPEL ASCONA D	1987	5.000 DM
DACIA BREAK	1994	5,9 mil lei
FIAT REGATA	1988	5.500 DM
FORD TRANSPORTER	1987	13.000 DM
RENAULT 21	1986	5.700 DM
ARO 10	1991	4,0 mil lei
MERCEDES 300 D	1984	5.000 DM
MERCEDES TRANSPORTER	1991	21,0 mil lei
TRACTOR U 445 CU REMORCĂ	1991	6,0 mil lei

PIAȚA PRODUSELOR INFORMATICE

În această săptămînă vă prezentăm intervalul mediu al prețurilor pentru cîteva calculatoare în configurația standard și variante posibile în conformitate cu oferte ale firmelor ieșene care comercializează aceste produse. **(M.N.)**

CONFIGURAȚIE STANDARD ȘI VARIANTE		INTERVALUL MEDIU DE PREȚ	FIRMA CARE COMERCIALIZEAZĂ
PC 386 DX - 33/40 MHz, 4 Mb RAM, 256 cache, SVGA color 14", FDD 3,5" + 5,25", HDD 250 Mb (IDE)		2400* USD	IIRUC
		1860 USD	INFONET
		2290* USD	FIMEX
		1931* USD	LIVIUS
PC 386 DX - 33/40 MHz VARIANTE	1 Mb în plus la HDD	1,5* USD	IIRUC
	4 Mb RAM, HDD 130, FDD 5,25" less	2065* USD	SCHROTTER COMPUTERLAND
	8 Mb RAM, 270 HDD	2798 USD	INFONET
	8 Mb RAM, 340 HDD	2412* USD	LIVIUS
PC 486 DX - 33/40 MHz, 4 Mb RAM, 256 cache, SVGA color 14", FDD 3,5" + 5,25", HDD 250 Mb (IDE)		2667* USD	LIVIUS
		3521 USD	INFONET
		2719* USD	LIVIUS
		3275* USD	IIRUC
		2481 USD (FDD 5,25" less)	UNIVERSAL R.X.
		2826 * USD (FDD 5,25" less)	SCHROTTER COMPUTERLAND
PC 486 DX VARIANTE	50 MHz, 210 Mb HDD, 4 MbRAM	3565* USD	FIMEX
	50 MHz, 8Mb RAM, 270 HDD	3224 USD	INFONET
	50 MHz, 250 Mb HDD, 4 Mb RAM, FDD 5,25" less	3402* USD	SCHROTTER COMPUTERLAND
	50 MHz, 16 Mb RAM, HDD 270	3823 USD	INFONET
	66 MHz, 4 Mb RAM, HDD 250	2930* USD	LIVIUS
	66 MHz, 4 Mb RAM, HDD 340	2950* USD	LIVIUS
	66 MHz, 8 Mb RAM, HDD 340	3306* USD	LIVIUS

** Prețurile includ TVA*

NOTA REDACȚIEI: ***Dorind să sprijinim la nivelul Iașului procesul de informatizare, invităm firmele care creează și comercializează programe de gestiune și pentru aplicații financiar-contabile să ne contacteze în vedere prezentării acestora în numerele viitoare ale Monitorului Financiar.***

SPECIAL
FIRMA NEST
oferă en - gros pentru
pizzerii - restaurante
✦ Salată de ardei capia import: 2150 lei
✦ Salată asortată de legume import: 2150 lei
✦ Ketchup "PHILICON" import, 340 g: 1245 lei
Prețurile nu includ TVA
DEPOZIT
str. C.A. Rosetti, nr.1 (Podu de Fier), lîngă Agenția Loto-Prono
Program:
luni-vineri 9^00-18^00
sîmbătă-duminică 10^00-13^00

BURSA ROMÂNĂ DE MĂRFURI S.A.

Piața Presei Libere 1 - București, tel. 617.22.31, fax 312.21.67

Oferte pentru data de 7 aprilie 1994, ora 11

■ VÎNZARE

Piața II: Materiale din oțel refolosibile, clasa A, sort P1-05 - 100 tone.

Piața III: Blană crudă de vulpe albastră, calitate superioară, dimensiuni 88-97 cm - 25 buc. ■ Tricot BBC, metraj dublu vanisat, gris melange, negru, bleumarin, petrol, alb, 90 cm diametru - 15.000 kg ■ Tablă cutată zincată, 0,8/700/3.200, cuta - 35 mm - 1.000 mp ■ Cablu coaxial TV, 75 ohmi, GOLD EAGLE, role de 100 m - 50.000 m.

Mărfuri în preofertare: Dres fin cu bazon, art. 269 și art. 192 - 493.000 buc. ■ Dres semifin pentru copii - 70.000 buc. ■ Dres semifin, fără bazon - 136.000 buc. ■ Dres fin, fără bazon - 455.000 buc. ■ Blană sintetică din lînă 100%, lățime 1,4 m, culoare crem, 5.600 lei/m - 5.000 m l ■ Blană sintetică din poliester, lățime 1,4 m, alb, bej, negru, gri, 3.100 lei/ml - 50.000 m l ■ Cafea amestec cu 60% năut, ambalaj din folie aluminizată, 4.500 lei/kg - 2.000 kg ■ Ovăz pentru însămînțare - 1.300 tone ■ Orz pentru însămînțare - 2.500 tone ■ Grîu pentru însămînțare - 7.000 tone ■ Hîrtie tratată tip S, 21/29,7/45 gr, vernil, roz, bleu, galben - 13 tone ■ Hîrtie tratată tip S, 61/86/45 gr, vernil, roz, bleu, galben - 76 tone ■ Hîrtie tratată tip S, 70/100/45 gr, vernil, roz - 16 tone ■ Sacoșe imprimate, tip maieu, 25 lei/buc. - 500.000 buc. ■ Folie PE, pentru agricultură, 10.000/0,15 mm, 1.100.000 lei tona - 100 tone ■ Tractoare U650, U445 DT - 3 buc. ■ Autoturisme ARO 243, 243D, 244, 244D, 320, 320D, noi - 6 buc. ■ Autoturisme ARO 10.1, (motor Renault), 10.4, 10.6, 10.9, noi - 4 buc. ■ Coli ondulate de azbociment, 1750/1125/6mm, 3.600 lei/buc. - 20.000 buc. ■ Bare din NIMONIC81, diametru 65/2.900 mm, preț: echivalentul în lei a 18,65 $/kg - 400 kg ■ Bare din NIMONIC81, diametru 70/2750 mm, preț: echivalentul a 17,84 $/kg - 200 kg ■ Bare din INCONEL 738LC, diametru 70/2.000 mm, preț: echivalentul în lei a 23,52 $/kg - 700 kg ■ Bare din INCONEL 713LC, diametru 75/2.000 mm, preț: echivalentul a 15,84 $/kg - 100 kg ■ Tablă WEW H525 (W 1.4841), 1,5/305/2438 mm, preț: echivalentul a 9,36 $/kg - 300 kg.

■ CUMPĂRARE

Mărfuri în preofertare: Materiale refolosibile din aluminiu, tip Al/B-1 și Al/B-2 - 50 și, respectiv, 100 tone ■ Hîrtie ziar, 45-48,8 gr/mp, role cu 126, 94 sau 63 cm lățime - 260 tone.

Mărfurile în preofertare se programează pentru o zi de tranzacționare, numai după apariția unei solicitări, prin intermediul Agenților Bursiere. **(A.T.)**

Oferte și cereri inregistrate la Bursa Universală Brașov

■ Agenția bursieră "Cambras" a Camerei de Comerț și Industrie Brașov - tel. 092/11.07.88, int. 294, Fax 092/15.03.33

■ **OFERTE :** Porumb boabe, 175 lei/kg ■ Grîu, 180 lei/kg ■ Făină de grîu (tip 680), 330 lei/kg ■ Făină de grîu (tip 500), 400 lei/kg ■ Cartofi consum, 125 lei/kg ■ Cartofi sămînță "Dessire" Elita, 190 lei/kg ■ Piei bovine, 2200 lei/kg ■ Piei ovine, 6000 lei/buc ■ Măsline negre, 2625 lei/kg ■ Stafide, 4673 lei/kg ■ Scrumbie de Dunăre, proaspătă, 1500 lei/kg ■ Drojdie de panificație, 1346 lei/kg ■ Oțet, 437 lei/litrul ■ Piper, 5460 lei/kg ■ Miere de albine, 1 USD/kg ■ Polen recoltat de albine, 2,5 USD/kg ■ Miez de nucă, 4,5 USD/kg ■ Afine, 1,5 USD/kg ■ Cherestea rășinoase pentru export, 120 USD/mc ■ Cherestea fag tivit, aburit, 240 USD/mc ■ Cherestea de plop și mesteacăn, 100.000 lei/mc ■ Parchet de fag aburit, 12.000 lei/mc ■ Europaleți, 10.000 lei/buc ■ Plăci azbociment, 1750 x 1150 x 6 mm, 5499 lei/buc ■ Uree, 115 USD/tonă ■ Saci pentru ciment, 325 lei/buc ■ Rășină de brad, 1 USD/kg ■ Tablă neagră OL 37-2K, 396 lei/kg ■ Plumb, 430 lei/kg ■ Fier vechi, 36 lei/kg ■ Tablă inox (austenitic) W4541, diverse dimensiuni ■ Electrozi inox (import Germania), diferite dimensiuni ■ Profil "U", 600 lei/kg ■ Fermoare plastic (import Germania).

■ **CERERI :** Porumb boabe, 168 lei/kg ■ Grîu, 170 lei/kg ■ Fasole boabe, 750 lei/kg ■ Piei de bovine, sărate ■ Piei de ovine, sărate ■ Alcool din cereale ■ Cherestea rășinoase, pentru export, 105 USD/mc ■ Cherestea fag tivit, aburit, 210 USD/mc ■ Cherestea stejar ■ Bușteni rășinoase, intern și import ■ Bușteni fag, intern și import ■ Lînă, 850 lei/kg ■ Motorină.

NOTĂ: Toate prețurile includ TVA.

Oferte de mărfuri din Republica Kazahstan

În luna februarie, o misiune economică românească a semnat un protocol, stabilit între Guvernul României și Guvernul Republicii Kazahhstan, privind schimburile de mărfuri și plățile pentru anul 1994. Prezentăm mai jos o listă cu mărfuri propuse pentru acest an la exportul din Republica Kazahstan în România.

■ grîu - 100 mii tone ■ țiței - 300 mii tone ■ cărbune energetic - 800 mii tone ■ cărbune cocsificabil - 100 mii tone ■ minereu de fier - 300 mii tone ■ minereu de crom - 130 mii tone ■ feroaliaje - 50 mii tone ■ plumb rafinat - 10 mii tone ■ zinc în lingouri - 10 mii tone ■ cupru electrolitic - 5 mii tone ■ cadmiu - 175 mii tone ■ bandă laminată la rece, în rulouri - 40 mii tone ■ oțel tratat (profil Z 310), profil grindă (în formă de T), 140, 190, 300 - 10 mii tone ■ corniere 160x100x12 mm - 2 mii tone ■ concentrat de azotită (100% P2O5) - 50 mii tone ■ sulf - 50 mii tone ■ acid sulfuric - 10 mii tone ■ bioxid de titan - 15 mii tone ■ substanțe naturale pentru fabricarea medicamentelor - 3 milioane USD ■ naftalen - 800 mii tone ■ butadienă - 50 mii tone ■ benzen - 35 mii tone ■ glicerină - 15 mii tone ■ fosfor galben - 1.000 tone ■ fire de azbest - 1.000 tone ■ fibră de azbest - 30 mii tone ■ argilă refractară - 20 mii tone ■ îngrășăminte naturale pe bază de fosfor - 20 mii tone ■ bumbac fibră - 7 mii tone ■ piei de vițel - 10 mii tone ■ ovine și caprine - 200 mii buc. ■ piei porcine - 1.000 tone ■ lînă fină și semifină - 1.000 tone.

Cei interesați pot obține informații suplimentare la Ambasada României la Almatî, 480.100, str. Lenin D47, ap.8, Republica Kazahstan, telex: 251232 RTB SU, AB 477, fax 007/ 3272/ 636973, AB 477, cît și la Ministerul Român al Comerțului, Direcția Europa de Est (consilier Gh. Ionici), tel. 01/6310864 sau 01/7816287, int. 1114. **(Costel STROESCU)**

Evoluția negativă a bursei din New York a determinat scăderea prețului aurului la Londra

Prețul aurului a scăzut marți, la Londra, după căderea acțiunilor la bursa din New York, în urma majorării ratelor dobînzilor pe termen scurt din Statele Unite, informează REUTER. Uncia de aur a fost cotată la 387,40 dolari marți, comparativ cu 389,20 dolari, valoarea înregistrată joi, înaintea închiderii bursei, pe perioada sărbătorii Paștelui catolic. La bursa din New York, lingourile de aur au fost cotate la 387,45 dolari uncia, în timp ce la Tokyo au înregistrat o ușoară creștere. Prețul argintului a fost, de asemenea, influențat de căderea bursei din New York, fiind cotat, la Londra, la mai puțin de 5,60 dolari uncia.

Cererea de argint pe piața indiană este în creștere

Cererea de argint, stimulată de redresarea economică, va crește ușor, în ciuda fluctuațiilor mari ale prețurilor de pe pietele mondiale, au afirmat luni dealeri și analiști indieni, citați de REUTER. Dealerii au estimat cererea de argint din anul 1994, de pe piața indiană, la 4.000 de tone, față de 3.500 tone, anul trecut. Aceștia au mai precizat că volatilitatea prețurilor de pe pietele mondiale de metale prețioase a determinat majorarea prețului argintului la cel mai ridicat nivel din ultimile 12 luni, în jurul valorii de 7.300 rupii (234 dolari) kg, față de 6.700 rupii (214 dolari), în cursul unei singure luni. India nu este un producător de argint, tot necesarul fiind asigurat prin importuri. Disponibilul de argint reciclabil a fost estimat la 150 tone anual..

Contracte la produse alimentare		
	Max./Min.	Cotația anterioară
LONDRA		
Cacao (GBP/tonă)	900/886	889
Cafea (USD/tonă)	84,00/81,30	82,05
NEW YORK		
Zahăr (US cents/tonă)	11,1/11,0	11,05
CHICAGO		
Porumb (US cents/bușel)	277/2 / 274/6	276/4
Grîu (US cents/bușel)	339/4 / 337/4	337/6
Soia (US cents/bușel)	658/4 / 655/0	654/0

Piața metalelor prețioase	
	Max./Min.
Aur (USD/uncie)	386,5/383,2
Paladiu (USD/uncie)	135,5/135,5
Platină (USD/uncie)	410,25/ -
Argint (USD/uncie)	5,65/5,41

Bursa londoneză de metale		
	Ultima valoare (USD/tonă)	Cotația anterioară (USD/tonă)
Aluminiu	1287	1285,5
Cupru	1881	1897,5
Plumb	441	438,5
Nichel	5500	5584
Cositor	5420	5390
Zinc	935	930,5

Piața petrolului		
	Max./Min.	Cotația anterioară
Țiței brut (US cents/baril)	1442/1420	1440
Motorină (US cents/tonă)	14700/14425	14625

În țările puternic dezvoltate se întrevăd semnele ieșirii din recesiunea economică

■ aceasta este opinia analiștilor din SUA, Marea Britanie și Japonia

Casa Albă este optimistă în legătură cu evoluția economiei americane

Consilierul economic al Casei Albe, Robert Rubin, și-a exprimat recent încrederea în evoluția economiei americane și a estimat că strategia pe termen lung a administrației Clinton va depăși tulburările de săptămîna trecută de pe Wall Street. Rubin a făcut această declarație în cadrul emisiunii "This week with David Brinkley", la postul de televiziune ABC, într-o perioadă dominată de temeri în legătură cu evoluția bursei din New-York. Părerile analiștilor în legătură cu evoluția pieței de acțiuni sînt împărțite, unii considerînd că scăderea indicelui Dow reprezintă doar o corecție a pieței, iar alții estimînd că este vorba de începutul unei perioade minim în activitatea de pe Wall Street.

Americanii au încredere în evoluția economiei lor

În cadrul ultimului sondaj de opinie, publicat în revista Newsweek, s-a constatat că 37% dintre americani consideră că activitatea economică este pe cale să se îmbunătățească, în ciuda declinului din cursul acestei săptămîni a bursei de acțiuni, în timp ce 26% consideră că evoluția economiei este negativă.

Sondajul mai arată că 34% dintre intervievați consideră că economia va avea aceeași evoluție ca și pînă acum, iar 3% nu au o părere în această privință. Media industrială Dow Jones a scăzut drastic săptămîna trecută, în urma vînzărilor masive întreprinse după majorarea ratelor dobînzilor. La sfîrșitul săptămînii, indicele s-a fixat la 3.635,95, cu 139,07 puncte mai puțin decît săptămîna anterioară. Media Dow a scăzut cu 342,41 puncte față de nivelul record de 3.978,36, atins pe 31 ianuarie, iar analiștii afirmă că acțiunile au suferit cea mai gravă lovitură din ultimii cîțiva ani. În legătură cu majorarea ratelor dobînzilor, 34% dintre americani s-au declarat în favoarea măsurii, în timp ce 37% au considerat majorarea prea mare. În același timp, 47% dintre intervievați consideră scăderea prețului acțiunilor drept o problemă serioasă pentru țară, în timp ce 38% consideră că nu este deloc o problemă gravă. Sondajul, realizat pe un eșantion de 753 adulți, a fost organizat de Princeton Survey Research Associates, între 31 martie și 1 aprilie, marja de eroare fiind de 4%.

Banii de buzunar semnalează redresarea economică

În Marea Britanie, copiii ies din recesiune înaintea celorlalte pături ale populației, cu o medie a banilor de buzunar care crește de 2,5 ori mai repede decît inflația, se arată într-un raport al companiei Wall's, reluat de REUTER. Al 20-lea raport anual al companiei producătoare de înghețată Wall's a arătat că valoarea medie, săptămînală, a banilor de buzunar ai copiilor a crescut cu cca. 7%, ajungînd la 2 lire (3 dolari) în acest an, de la 1,87 lire (2,80 dolari), anul trecut. Inflația în Marea Britanie este în jur de 2,5%. Venitul săptămînal mediu - incluzînd banii de buzunar, cadourile de la prieteni și rude și cîștigurile din diferite slujbe - pentru copiii între 5 și 16 ani a crescut cu 4%, ajungînd la 4,30 lire (6,40 dolari), se menționează în raportul citat. Totodată, se precizează că acei copii din zonele cele mai grav afectate de recesiunea economică din Marea Britanie sînt cei care au înregistrat cel mai spectaculos reviriment: venitul copiillor din nord- vestul Angliei a crescut cu 60%, ajungînd la 5,54 lire (8,20 dolari).

Mai mulți oameni de afaceri estimează că recesiunea a luat sfîrșit

Mai mulți directori ai filialelor Băncii Japoniei au afirmat luni că întrevăd perspective promițătoare pentru economia niponă, informează REUTER. În Osaka și orașele învecinate din vestul Japoniei, unde sînt concentrați giganții industriei electronice, cum ar fi Matsushita Electric Industrial, se fac deja simțite semnele revirimentului economic. Producția industrială din centrul Japoniei a crescut în primul trimestru al acestui an, și este foarte posibil ca această creștere să continue și în al doilea trimestru, a declarat Takahiro Kawase, directorul filialei din regiunea Nagoya. A reapărut și cererea consumatorilor pentru mașini de spălat, frigidere, calculatoare personale și copiatoare. Tatsuya Tamura, directorul filialei Osaka, a relevat însă și unele potențiale probleme.

Recenta creștere economică se datorează exporturilor

Cea mai mare parte a recentei creșteri economice este datorată creșterii exporturilor, care ar putea antrena cu sine și excedentul balanței de plăți a Japoniei, întărind yenul și dînd naștere unor noi fricțiuni comerciale. Dar, un curs mai ridicat al yenului ar face produsele japoneze mai scumpe în străinătate, iar o reducere a profiturilor exportatorilor ar putea afecta furnizorii acestora și, prin ei, alte sectoare ale economiei. Anul trecut, cînd oamenii de afaceri au crezut că redresarea este inevitabilă, cursul yenului a crescut, înghițind profiturile. Anul acesta, yenul a crescut din nou la 103-104 yeni/dolar, de la 110 yeni/dolar în ianuarie.

distanța focală

Costul unei ore de muncă în sectoarele productive

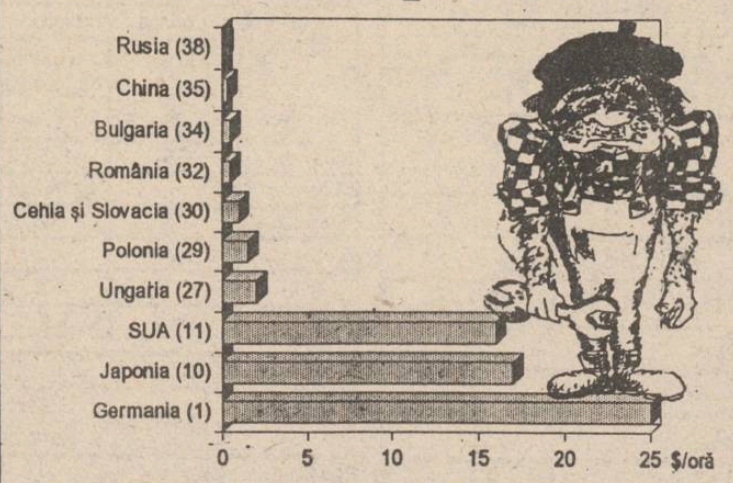

Graficul ilustrează costul manoperei (în $/oră) în sectoarele productive în anul 1993, pentru cîteva țări puternic industrializate și în țări est europene. În paranteze sînt trecute pozițiile pe care le ocupă aceste țări în clasamentul mondial.

RADIO Nord-Est
Radio Nord-Est
72,44
FAMILIE DE DUMINICĂ

DUMINICĂ, ora10,00,
invitați surpriză și divertisment
Realizator: DANIEL BUZDUGAN
Telefon: 032/142446; 146363.
Pentru corespondență: Of. Poștal nr. 6, C.P. 1340.

FLASH

■ **TVA este primită în Bulgaria cu confuzie și teamă.** În ciuda unui puternic val de proteste, Bulgaria a înlocuit, săptămîna trecută, impozitul pe circulația mărfurilor cu Taxa pe Valoarea Adăugată, un pas esențial în tranziția spre capitalismul de tip european, informează REUTER. Populația a așteptat introducerea TVA cu teamă și confuzie, multe persoane grăbindu-se să cumpere computere, televizoare și alte bunuri de import înainte de scumpirea acestora. Explozia consumului a contribuit la devalorizarea monedei naționale, care a scăzut cu 80% față de dolar de la începutul acestui an, ajungînd la 60 de leva/dolar.

■ **IBM lansează un nou tip de microprocesor.** Compania americană International Business Machines Corp (IBM) a anunțat luni că a creat primul tip de computer ieftin, bazat pe microprocesoare cu configurație specifică. Compania mai intenționează să îmbunătățească cele cinci modele bazate pe configutația AS/9000 și să opereze schimbări în prețurile programelor.

■ **Extindere a industriei petroliere kuweitiene** Kuweitul a anunțat că va continua să prospecteze zăcăminte de petrol, să-și extindă capacitatea de rafinare și să-și dezvolte piața externă. Premierul Sheikh Saad al-Abdula al-Sabah a reiterat, în cadrul unui discurs televizat, că guvernul intenționează să facă din sectorul privat "un partener în patronarea și administrarea activităților din industria petrolieră". De asemenea, executivul kuweitian a elaborat un program de dezvoltare a industriei petrochimice, în cadrul căruia sepreconizează construirea primului mare combinat petrochimic din Kuweit, în colaborare cu compania americană Union Carbide Corp.

■ **Eurotunnel pune capăt conflictului cu Transmanche Link.** Compania Eurotunnel Plc/SA a anunțat marți că a încheiat lungul conflict asupra costurilor cu Transmanche Link (TML), constructorul tunelului care traversează Canalul Mînecii. Eurotunnel a precizat că a fost de acord să plătească firmei TML alte 70-85 milioane de lire sterline (104-126 milioane de dolari) pentru contracte privind furnizarea de echipamente fixe, ridicînd totalul plăților la 1,14 miliarde de lire (1,69 miliarde de dolari), la valoarea anului 1985. În schimb, TML a acceptat să garanteze emiterea adițională de acțiuni Eurotunnel, în valoare de 75 milioane de lire (111,2 milioane de dolari).

■ **Institutul Monetar European începe să-și amenajeze sediul.** Institutul Monetar European (EMI), precursorul Băncii Centrale Europene, a anunțat marți că a închiriat birourile situate

într-un zgîrie-nori din Frankfurt, unde își va deschide "cartierul general". Numai un mic grup de angajați va ocupa imediat sediul, în timp ce ocuparea completă a sediului va avea loc la 1 noiembrie, au mai precizat reprezentanții EMI. Clădirea poartă denumirea de Eurotower și este fostul sediu al băncii BFG.

■ **Curtea federală a respins fuziunea dintre companiile AT&T și McCaw Cellular Communication.** Curtea federală a Statelor Unite a respins marți fuziunea dintre firmele American Telephone & Telegraph Co. (AT&T) și McCaw Cellular Communications Inc., pe motiv că ar încălca un regulament datînd din 1982. Curtea consideră că această fuziune, în urma căreia McCaw ar fi achiziționat compania AT&T contra sumei de 12,6 miliarde dolari, ar fi determinat desființarea gigantului telecomunicațiilor AT&T.

BCU
BIBLIOTECA CENTRALĂ UNIVERSITARĂ „M. EMINESCU" IAȘI

IAȘI

Cazuri cutremurătoare de copii handicapați

INTERN

La Congresul PSM

Adrian Păunescu a compus Imnul socialiștilor români

SPORT

Rezultatele concursului Pronosport din 10 aprilie 1994

Ascoli - Pescara	1-0	1	Venezia - Palermo	1-0	1
Cosenza - Acireale	0-0	x	Udinese - Foggia	3-0	1
Lazio - Atalanta	3-1	1	Fid. Andria - Ancona	0-0	x
Napoli - Juventus	0-0	x	Padova - Lucchese	1-1	x
Fiorentina - Modena	0-0	x	Pisa - Vicenza	1-0	1
Piacenza - Cremonese	1-1	x	Verona - Monza	2-0	1
Sampdoria - Genoa	1-1	x			

LUNI
11 APRILIE
1994
An IV,
Nr. 83 (839)
8 PAGINI - 150 LEI

cotidian de informaţii

Monitorul

Director onorific: AUREL LEON

Redactor şef: DAN RADU

Înainte de a anunța Poliția, Salvarea sau Pompierii, sunați la MONITORUL!

Telefon: 17.25.57

Doi ieșeni s-au născut cu inima în partea dreptă

■ ei sînt nevoiți să poarte radiografiile asupra lor, pentru ca, în caz de accident, medicii să nu piardă clipe prețioase căutîndu-le inima ■ cei doi fac parte din Fan Club Drept-Inimoșii, care mai numără 47 de membri din toată țara

Dumitru Iosup (62 de ani), din Iași,suferă de o anomalie ciudată. În termeni medicali, se numește situs-inversus.

Popular, el este un **om pe dos.** Adică are toate organele interne pe dos. Nici unul nu-i la locul lui. Inima e în dreapta, ficatul în stînga și toate celelalte au o poziție "în oglindă" față de cea obișnuită. Cu toată această ciudățenie, el **n-a avut niciodată probleme cu sănătatea.** Dar, precaut, în interiorul buletinului și al permisului de conducere poartă întotdeauna cîte o radiografie. În cazul cînd, Doamne ferește, s-ar întîmpla vreun accident, să știe medicul în ce parte să taie. Nu care cumva să taie în stînga și să cotrobăie în zadar după inimă, în timp ce aceasta, biata, să se stingă, neobservată, în dreapta.

Dumitru Iosup a descoperit că nu este ca toată lumea în clasa I, cu ocazia unei radioscopii. Atunci a avut parte și de prima întîmplare hazlie din viața lui. Privind prin aparat la micul Mitică, medicul îi strigă, enervat, să se întoarcă naibii cu fața la aparat, nu știe că trebuie să stea cu fața? Copilul, intimidat, n-a mai zis nimic și s-a întors, deci, cu spatele. Abia acum, văzînd coloana vertebrală în prim-plan, doctorul realizează că se află în fața unui caz rar de situs-inversus.

În armată, la un control medical efectuat de un mare profesor bucureștean, este "forțat" de colegi să-i facă medicului o șotie. Ascultîndu-i inima, evident în partea stîngă, doctorul se uită speriat la fața lui Dumitru, așteptîndu-se să vadă un om piele și os, aproape leșinat. În partea stîngă se auzea doar ecoul bătăilor inimii. Transpirat, profesorul îl tot descoase dacă e bolnav și la răspunsul lui senin că n-are nimic, fierbe de enervare. În cele din urmă, din întîmplare, pune stetoscopul și în partea dreaptă a pieptului, iar bătăile inimii, victorioase, îi bubuie în urechi.

Mai tîrziu, în studenție, trei zile s-a hrănit numai cu bariu, stînd lipit de panourile instalației de radioscopie. O pleiadă de doctori, profesori, studenți se perindau prin fața aparatului, urmărind cum pastiluța de bariu coboară în organism pe cu totul alte căi decît cele normale. Bariul este un element chimic care devine vizibil cînd este supus radiațiilor Röentgen. După o asemenea experiență, a încercat să evite publicitatea în jurul cazului său. O doctoriță l-a sfătuit să meargă la Universitatea de Medicină și Farmacie de unde ar putea primi bani, în schimbul dreptului de folosire în interesul științei a corpului său după deces. Nu crede, însă, că ar putea s-o facă.

Odată, pe cînd își curta viitoarea nevastă, îi spune "ești inima mea", punîndu-și instinctiv mîna pe partea dreaptă a pieptului. Aceasta l-a privit cu multă neîncredere, gîndindu-se "ia uite, dom'le, tipul ăsta minte și în momentele cele mai solemne". De altfel, soția sa a aflat după căsătorie de anomalia anatomică a soțului ei, reproșîndu-i și acum, în glumă, această amnezie. **Soții Iosup au doi copii, un băiat și o fată, ambii studenți, care sînt absolut normali**. Dl. Dumitru a fost chiar puțin dezamăgit la nașterea băiatului, constatînd că acesta are inima în stînga.

Deși la pensie, Dumitru Iosup este plin de energie, cu o sănătate de fier. Absolvent al Facultății de Științe Economice în 1956, se ocupă în continuare de expertize contabile și alte activități, neavînd stare nici o clipă.

Domnul D. Iosup s-a înscris în **Fan Club-ul Drept-Inimoșilor**, inițiat de revista "Magazin" și care mai numără alți 47 de membri. Este curios să știe cîte persoane cu sistus-inversus mai sînt în România și interesat să ia legătura cu ei.

Un alt membru al acestui club este **Petronela Avrămiuc**, de 15 ani, din comuna Cristești, județul Iași. Petronela are, însă, numai dextrocardie. Adică, la ea, numai inima are o poziție anormală, în dreapta, celelalte organe sînt la locul lor. Ea a descoperit că are această anomalie la vîrsta de 5 ani, cînd, contractînd o răceală la plămîni, a fost dusă la un control. De atunci, însă, n-a mai avut nici o altă boală, iar cu inima nu are probleme. Totul funcționează normal. Ea n-a fost nici măcar la un control mai serios la Iași, aflîndu-se doar în evidența Spitalului Municipal din Pașcani. Și ea a fost tachinată adesea de colegi și prieteni, dar suportă cu stoicism glumele lor, considerîndu-se perfect normală. S-a înscris în Fan Club-ul mai sus amintit la îndemnul profesorului său de biologie de la Școala Complementară din comună, unde este elevă în anul I.

Acestea sînt două cazuri de ieșeni de care am aflat că sînt cu inima în dreapta. Sigur există și alții. Medicul cardiolog M. Rotaru, de la Clinica a III-a medicală a Spitalului "Sf. Spiridon", ne-a declarat că astfel de anomalii sînt destul de frecvente. El ne-a precizat că nu este vorba de o boală, ci doar de o "anomalie de dezvoltare embriologică", făcînd parte din categoria malformațiilor congenitale de cord. După cum s-a văzut și din prezentarea celor două cazuri, există două tipuri de astfel de anomalii: dextrocardiile - cînd numai inima se află în dreapta - și situs-inversus - toate organele au o poziție inversă decît normal, "în oglindă". În general, rezistența organismului nu este mai redusă, cei cu dextrocardii sau situs-inversus aleargă, ridică greutăți, fumează, mănîncă, beau exact ca și oamenii obișnuiți. Astfel de anomalii nu influențează evoluția organismului decît dacă sînt însoțite și de alte boli congenitale. **(Gynella PARFENIE)**

Pe cînd își peția nevasta, Dumitru Iosup l-a spus "ești inima mea", arătînd spre dreapta; n-a fost crezut

NOUTĂȚILE ZILEI

Spargere la sediul central al PD(FSN)

Sîmbătă noaptea, persoane neidentificate au pătruns în sediul central al PD(FSN) din Aleea Modrogani nr.1. Au fost sparte cabinetele domnilor Petre Roman, Adrian Severin și Radu Berceanu. Hoții nu s-au atins de obiecte valorificabile pe piața neagră - televizoare color, casetofoane, aparate de radio, faxuri, ceasuri și stilouri de aur, cutite de vînătoare - ci au fost interesați numai de documente. Din biroul d-lui Roman au dispărut și 300.000 lei din banii de salariu. La ora transmiterii corespondenței (21,00), cercetările echipei de criminaliști conduse de col. Viorel Croitoru (comandantul Poliției Sectorului I) nu se terminaseră. După părerea administratorului sediului, mobilul jafului este de natură politică, iar făptuitorii trebuie să fi fost persoane familiarizate cu locul respectiv, deoarece cartierul în care se află sediul este împînzit de polițiști care asigură paza unor anumite ambasade din zonă. **(L. GHEORGHIU)**

"Dolarul nu va ajunge niciodată 2000 de lei"

La întîlnirea organizată sîmbătă la sediul Prefecturii Ploiești între Adrian Năstase, Mircea Coșea, Florin Georgescu și directori ai unor societăți comerciale din Ploiești, Mircea Coșea a afirmat: "Am realizat convertibilitatea totală a leului. Nu vor mai fi salturi ale cursului. Dolarul nu va ajunge niciodată la cursul vehiculat de presă - 2.000-2.250 lei pentru un dolar. Recenta scumpire a energiei a fost ultima. Sîntem aliniați la prețul internațional, ca urmare a unei clauze, cel puțin dubioase, prevăzute în acordul cu Fondul Monetar Internațional încheiat în 1992. Eu nu știu de ce s-a prevăzut acest lucru. ".

Un basarabean a cîștigat cursa ciclistă Paris - Roubaix

Basarabeanul Andrei Cimil, ciclist component al echipei belgiene profesioniste Lotto, a cîștigat cursa Paris-Roubaix, supranumită "Infernul Nordului". În lungime de 260 km, întrecerea se desfășoară și pe drumuri neasfaltate, de unde și denumirea mai sus menționată. Competiția de ieri, una din clasicele ciclismului profesionist, a fost și mai dificilă datorită ploii care a făcut ca multe din tronsoanele neasfaltate să devină adevărate patinoare, mai mulți favoriți, printre care și francezul Duclos Lassal, fiind angrenați în busculade datorită căzăturilor. Este pentru prima oară cînd un sportiv din estul Europei cîștigă o întrecere ciclistă de o asemenea anvergură. **(Victor Grădinariu)**

Ucraina acceptă să închidă reactoarele de la Cernobîl

Vice prim ministrul ucrainean, Valeri Șmarov și o delegație americană condusă de Secretarul adjunct al Energiei, Bill White, au ajuns sîmbătă la un acord privind închiderea celor două reactoare aflate încă în funcțiune la centrala atomică de la Cernobîl, care în 1986 a fost scena celui mai mare dezastru nuclear din lume. Departamentul Energiei din Statele Unite a anunțat că guvernele celor două țări vor realiza o analiză comună a opțiunilor și căilor de închidere a centralei cît mai rapid și în condiții de deplină securitate și vor studia noi posibilități de asigurare a necesarului de energie al Ucrainei după închiderea centralei, informează REUTER. La opt ani de la catastrofa de la Cernobîl, în regiunile centrale ale Rusiei se poate constata o creștere a indicelui mortalității, comparativ cu cel al natalității. Alături de alte efecte negative se numără și diminuarea capacității organismului de a se opune unor îmbolnăviri, în special în rîndul copiilor și adolescenților. De asemenea, în ultima perioadă de timp se nasc tot mai mulți copii cu malformații.

Nigeria a cîștigat Cupa Africii la fotbal

Aseară, la Tunis, în finala celei de XIX-a ediții Cupei Africii la fotbal, Nigeria a învins Zambia cu 2-1(1-1), prin golurile înscrise de Amunike (de două ori) și respectiv Litana.

Alte dedesubturi ale operațiunii secrete "Lenjeria de pat"

Octombrie 1992. Firma "Han Impex" SRL din Cozmeni-Harghita importă, cu acte în regulă, 50.000 de seturi de lenjerie de pat din Transnistria. Un an mai tîrziu apare - în condiții suspecte în această afacere - inginerul Emilian Banu, patronul societății "Astra Holding" SRL din Galați. Emilian Banu, un personaj cu relații importante în prefecturile Iași, Vaslui și Botoșani, se interpune între "Han Impex" și "Tirotext" din Tiraspol și preia 40.252 garnituri de lenjerie. Alături de Banu, în tranzacție se implică - în mod suspect - Prefectura Iași, prin subprefectul Alexandru Anghel. Informațiile de ultimă oră și dovezile pe care le deținem conduc la ideea că nici prefectul de Vaslui, Nicolae Pascu, nu este străin de culisele acestei afaceri dubioase.

Ianuarie 1994. Tranzacțiile se derulează cu cea mai mare discreție. Un control de rutină al comisarilor Gărzii Financiare Iași intercepteză, însă, un transport de lenjerie de pat. Cercetările scot la iveală grave nereguli în documentele tranzacției. Dosarul ajunge, ulterior, pe biroul colonelului Eftimescu, șeful Poliției Economice ieșene. Acesta, însă, nu pare a fi deloc interesat de implicarea înaltelor oficialități din Iași și Vaslui în operațiunea "Lenjeria". Ancheta continuă și în prezent, în paralel cu diverse manevre și presiuni care se fac pentru tăinuirea adevărului.

Încă de la începutul investigațiilor noastre, atît Garda Financiară Iași cît mai ales Poliția Economică au păstrat o tăcere suspectă. Eforturilor noastre de a obține informații oficiale în legătură cu derularea cercetărilor li s-au opus uși închise ori refuzuri mai mult sau mai puțin politicoase. Cei de la Garda Financiară s-au scuzat cu faptul că dosarul a fost deja trimis Poliției. La rîndul său, colonelul Eftimescu, șeful Biroului Economic din cadrul Inspectoratului Județean de Poliție Iași, a refuzat să răspundă întrebărilor puse de reporterii noștri, pe motivul deja clasic că cercetările nu au fost definitivate. Este necesar să precizăm aici că întrebările formulate de noi se refereau strict la aspecte de ordin general ale anchetei și nicidecum la acele particularități care - înțelegem acest lucru - nu pot fi date publicității decît după terminarea cercetărilor. Atitudinea colonelului Eftimescu este explicabilă întrucîtva deoarece, într-o discuție anterioară acestui refuz, cu reporterii "Monitorului", el negase orice implicare a Prefecturii Iași în operațiunea "Lenjeria", deși dovada respectivei imixtiuni se afla chiar în dosarul de pe biroul său de lucru. Pe de altă parte, inexplicabil este și faptul că ancheta Poliției Economice durează de aproape două luni, fără nici un rezultat concret pînă acum.

Cît privește pe Emilian Banu, acesta a încercat, în ultima săptămînă, să împiedice publicarea faptelor sale de comerț ilegal cu lenjeria de pat sau măcar să obțină o amînare a dezvăluirilor în "Monitorul". **(continuare în pagina 3)** **(Valentin GHEORGHIȚĂ, Sorin SIMON)**

VIZAT · PREFECTURA JUD. IA

IMPUTERNICIRE

S.C. "TIROTEXT" din Tiraspol, reprezentată prin Kopanski Andrei Ilici, legitimat cu pașaport VIII. J - D - 692 având împuternicirea nr.co1519 deleagă și împuternicește pe dom Ilie Aurelian să preia cantitatea de 50.000 seturi de lenjerie de pat de la Firma "HAN IMPEX" - SRL din localitatea Cozmeni - județul Harghita.

Domnul Ilie Aurelian se legitimează cu Buletin identitate seria D A. nr.043916.

Împuternicirea este dată conform protocoalelor și proceselor verbale încheiate între S.C. "TIROTEX" și S.C. "HAN IMP

- TIROTEXT -

Facsimil după împuternicirea delegatului firmei Tirotext din Tiraspol. În colțul din dreapta sus se observă ștampila Prefecturii și semnătura subprefectului Alexandru Anghel

Dacă PNL va intra în CDR

Viorel Cataramă va finanța campania electorală a Convenției

Mult așteptata decizie de discutare a reintrării PNL în CDR a fost amînată pentru următoarea ședință a Biroului Executiv al acestei alianțe politice, în ciuda faptului că dl. Viorel Cataramă, fost vicepreședinte al PNL, s-a oferit să finanțeze 50% din cheltuielile necesare viitoarei campanii electorale.

În ședința de vineri seara a Biroului Executiv al Convenției Democratice a fost lansat un manifest pentru salvarea României, document în care se menționează printre altele: "1. Trebuie ca o justiție severă și dreaptă să pună capăt jafului și corupției ... 2. Cel puțin 18% din impozitele pe care le plătim trebuie alocate direct administrației locale... 3. Trebuie consolidate gospodăriile țărănești prin acordarea de credite ieftine... 4. Trebuie reduse impozitele pentru a stimula întreprinzătorii privați... 5. Trebuie adoptată urgent Legea Învățămîntului în conformitate cu recomandările Consiliului Europei... 6. Trebuie asigurată o protecție reală a șomerilor și a păturilor defavorizate... 7. Trebuie asigurată respectarea bugetului pentru Sănătate și Cultură... 8. Trebuie întărită apărarea țării și să se urmărească integrarea armatei în structurile euro-atlantice și trebuie oprită alunecarea spre alte zone de influență". **(Lucian GHEORGHIU)**

Coca-Cola IAȘI

Vă anunțăm că prețurile produselor livrate de Compania de Îmbuteliat Coca - Cola Iași sînt următoarele:

Coca - Cola, Fanta 250 ml. (sticle returnabile)	187 lei/sticlă
Coca - Cola, 1l. (sticle returnabile)	610 lei/sticlă
Coca - Cola, Fanta, Sprite 2l	1720 lei/butelie
Coca - Cola, Fanta, Sprite	560 lei/cutie

Prețurile nu includ 18% TVA

Livrarea produselor se poate face și de la sediul Companiei, minim 15 navete.
Program de livrare zilnic: orele 9,30 - 20,00
sîmbătă: orele 9,00 - 15,00
duminică: închis

Adresa: Compania de Îmbuteliat Coca - Cola Iași, Calea Chișinăului nr 47, Telefon 032/136448

ALWAYS Coca-Cola

Lista caselor naționalizate din Iași

■ în intervalul 1950 - 1955 au fost trecute în proprietatea statului aproape toate casele din oraș

În urmă cu trei săptămîni, cotidianul nostru a început publicarea listei caselor naționalizate din municipiul Iași. Deoarece la vremea respectivă datele aflate la dispoziție erau insuficiente (nu se cunoșteau numele ultimilor proprietari dinaintea naționalizării), publicarea listei a fost amînată. După trei săptămîni de căutări intense, timp în care li s-au pus tot felul de piedici din partea persoanelor ce se ocupă cu administrarea caselor naționalizate, redactorii cotidianului nostru au descoperit un registru bine ascuns pînă acum, datînd din 1956, în care sînt menționate date amănunțite despre naționalizarea fiecărui imobil din orașul Iași.

Registrul reprezintă, ca valoare istorică, un document deosebit de important. El pune în evidență un lucru ascuns publicului pînă acum, și anume că, între anii 1950 - 1955, au fost trecute în proprietatea statului aproape toate casele existente la acea vreme în orașul Iași.

Cotidianul nostru va prezenta în zilele următoare o listă a peste 300 de imobile naționalizate sau confiscate de către stat, ce va cuprinde toate detaliile disponibile: numele ultimului proprietar, anul construcției imobilului, valoarea în momentul naționalizării. **(Cristian DUNAR)**

Nr. crt.	Adresa imobilului		Valoarea imobilului (lei) în momentul naționalizării	Anul construcției	Numele ultimului proprietar	Observații
	Strada	Nr				
41	Cloșca	25	264740	1930	Kaiserman R.	naționalizat Decret 92/1950
42	Crișan	8	353710	1930	Wachtil Eizig	naționalizat Decret 92/1950
43	Crișan	18	464070	1931	Fichelștain Herman	naționalizat Decret 92/1950
44	Crișan	22	269430	1935	Fraer și Claret Știul	naționalizat Decizia Sfat Popular Iași, nr 58/1954
45	Cuza Vodă	1	1370350	1900	Finchelștain B	nationalizat Decret 92/1950
					Goldenberg Clara	nationalizat Decret 92/1950
					fosta farmacie "Speranța"	națională Decret 134/1949
48	Cuza Vodă	9	693400	1900		preluat cu proces verbal la 25 noiembrie 1950
49	Cuza Vodă	10	3003310	1900	necunoscut	naționalizat Decret 92/1950
50	Cuza Vodă	11	903630	1900	Aizic Iacob	naționalizat Decret 92/1950
51	Cuza Vodă	18	52100	1910	Iții și E. Grosvald	naționalizat Decizia Sfat Popular Iași/ 15 nov. 1952
52	Cuza Vodă	20	549000	1880	Niculea Elena	naționalizat Decret 92/1950
53	Cuza Vodă	38	312300	1926	Ruscanu ?	
54	Cuza Vodă	42	172300	1900	Segal Azias	naționalizat Decret 92/1950
55	Cuza Vodă	47	230920	1910	Jeana Savagioiu	naționalizat Decret 92/1950
56	Cuza Vodă	49	8870000	1910	Sava Baciu	
57	Cuza Vodă	58	223130	1910		
58	Cuza Vodă	60	387060	1920	Blima Haia	naționalizat Decret 92/1950
59	Cuza Vodă	66	158400	1915	Truică Ecaterina	naționalizat Decret 92/1950
60	Cuza Vodă	68	418300	1915	Herdaru Lionel	naționalizat Decret 92/1950

"Fiecare gînd rău este un diavol"

■ a afirmat I.P.S. Antonie, Mitropolit Ardealului, aflat la sfîrșitul săptămîni trecute în vizită la Iași

Vineri, 8 aprilie, în Sala Gaudeamus a Casei de cultură a studenților, Înalt Prea Sfinția Sa Antonie, mitropolit al Ardealului, Crișanei și Maramureșului, a susținut o interesantă prelegere pe tema "Păcat, pocăință, iertare". Au fost prezenți în sală Înalt Prea Sfinția Sa Daniel, mitropolit al Moldovei și Bucovinei, Prea Sfinția Sa Calinic Botoșăneanu, episcop vicar al Iașului, un numeros public, în mare parte tineri.

Î.P.S. Antonie a prezentat, prin exemple concludente, virtuțile traiului specific creștin, smerenia, iubirea, pocăința dar și discernămîntul.

Totodată, a criticat cu vehemență cultele protestante, care consideră că "natura omului a fost stricată de tot" și care susțin teza predestinării spre bine ori spre rău.

Îndemnul întemeietorului cultelor protestante, Martin Luther, "păcătuiește grozav și crede grozav" a fost considerat drept o denaturare a legii morale și, în același timp, "o vorbă cumplită". Î.P.S. Antonie le-a spus celor prezenți că oricare creștin trebuie să considere că fiecare gînd rău este un diavol, în timp ce fiecare gînd bun este un înger. "Din cauza mîndriei și a slavei deșarte, oamenii sînt legați de pămînt", a mai afirmat mitropolitul Ardealului, adăugînd că, prin pocăință și smerenie omul poate ajunge la [illegible]. Referitor la smerenia [illegible] rarh bisericesc a transmis [illegible] bele marelui duhovnic, Părintele Cleopa, care spune: "smerenia niciodată nu pretinde că măcar a pus început bun". Tot în legătură cu problema smereniei, Î.P.S. Antonie a criticat bigotismul afirmînd că "aceia care vin în biserică numai de ochii lumii și pentru a vedea ce fac vecinii și cum sînt îmbrăcați nu obțin nimic". Mitropolitul Antonie a spus că, în prezent, civilizația occidentală luptă împotriva pocăinței prin: exaltarea instinctelor; cultivarea libertinajului și ridicarea viciilor la rang de virtute.

"Tinerii acceptă eroi de conjunctură, care le satisfac micile lor libertăți dar care sînt, de fapt, erori de conjunctură", a mai afirmat Î.P.S. Antonie. **(Dan FODOR)**

Cum se va desfășura concursul de admitere în școli profesionale

■ subiectele vor fi aceleași pentru toate școlile din județ

La concursul de admitere în primul an de studiu al școlilor profesionale se pot înscrie absolvenții clasei a VIII-a care nu au vîrsta mai mare de 17 ani. Programul desfășurării primei sesiuni de admitere în școlile profesionale, din anul acesta, este următorul:

15-20 iunie - afișarea numărului de locuri;

21-30 iunie - depunerea fișelor de înscriere, examenul medical și susținerea probelor de aptitudini;

5 iulie - examen scris la limba și literatura română;

7 iulie - examen scris la matematică;

12 iulie - afișarea rezultatelor.

Subiectele la matematică și la limba română vor fi aceleași pentru toate școlile profesionale din județ.

Atît la examenul de admitere în liceu, cît și la cel pentru școlile profesionale, media minimă de admitere este 5, cu excepția școlilor normale, unde admitanții trebuie să obțină minimum media 6. În cazul în care există contestații, lucrările vor fi recorectate. Pentru contestațiile care se dovedesc neîntemeiate, examinatorii sînt obligați să discute cu candidații, cu teza de examen în față. Conform regulamentului actual, la aceste discuții pot asista și părinții candidaților, însă aceștia nu au dreptul să vorbească. **(Dan FODOR)**

Directorul Agromec Ciorteşti își lasă copiii să rabde de foame

■ el le ia chiar și mîncarea din frigider, atunci cînd trece pe la domiciliul fostei sale soții

Într-o ședință publică a Judecătoriei Iași din ziua de 8 aprilie, s-a derulat al șaselea termen într-un proces de divorț mai puțin obișnuit, intentat directorului Agromec Ciorteşti, dl. Ovidiu Comanaru, de către soția lui, Elena. Reamintim că Ovidiu Comanaru se află în divorț cu soția lui din data de 16 august 1993. Deși Judecătoria Iași a trimis numeroase adrese la Agromec Ciorteşti, directorul nu permite emiterea, de către unitatea pe care o conduce, a adeverinței cu venitul său lunar, în vederea stabilirii pensiei pentru copiii săi minori, Roxana și Ovidiu.

Din dosarul nr. 9470, aflat la Judecătoria Iași, rezultă că Ovidiu Comanaru nu a remis alocația copiilor pe ultimele 12 luni, începînd cu data chemării lui în judecată. El nu își ajută copii în nici un fel, întreținerea lor revenind în totalitate mamei și bunicii, cărora inginerul Comanaru nu le-a trimis, timp de un an și jumătate, nici măcar banii acordați de lege celor doi minori. Din actele existente la dosar, reiese că directorul Comanaru "a depășit, cu trecerea anilor, orice limită la consumul de alcool, schimbîndu-și brusc comportamentul: este violent fizic, cît și verbal" cu soția și copiii săi. În dosar este consemnat și faptul că pîrîtul manifestă și un resentiment față de copii, luîndu-le mîncarea din frigider atunci cînd trece pe la domiciliul fostei sale soții. Aceasta a declarat instanței că nu cunoaște ce retribuție are soțul ei și nici valoarea alocației pe care tatăl copiilor a încasat-o în perioada ce a trecut de cînd s-au despărțit. În tot acest timp, el a folosit în scopuri personale banii destinați celor doi minori de către stat.

Cu toate că instanța de judecată l-a amendat pe dl. director Ovidiu Comanaru, acesta nu a binevoit să trimită adeverința salarială nici la cel de-al șaselea termen de judecată, ce a avut loc în ziua de 8 aprilie. Din aceste motive, organul de justiție, aflat într-o situație fără ieșire, nu poate face decît să amîne la infinit judecarea cauzei. În acest timp, copiii directorului Agromec Ciorteşti trăiesc doar din salariul insuficient al mamei și din pensia bunicii. **(Silviu LABEȘ)**

ORAȘUL PE O COLOANĂ

■ Burse de studiu oferite de firme particulare din Iași

La Facultatea de Științe Economice din Iași a avut loc, săptămîna trecută, un concurs pentru obținerea a trei burse de studiu, două oferite de S.C. "Iulius" S.R.L. și una de S.C. "Ares" S.R.L. Concursul a fost organizat pentru studenții din anul IV și V. Pentru obținerea bursei, cei admiși au semnat un contract prin care se angajează ca, după terminarea facultății, să lucreze cinci ani în meseria de contabil pentru firmele respective. La concurs au participat numai opt studenți, nici unul dintre cei trei admiși nefiind la secția Finanțe - Contabilitate. Doi dintre fericiții posesori ai bursei "de întreprindere" sînt de la secția Relații Economice Internaționale, unde orele de contabilitate au fost extrem de puține comparativ cu secția de specialitate. Unul dintre ei este student în anul V, bucurîndu-se de bursă doar trei luni. **(Gynella PARFENIE)**

■ Modernizări la Hotelul "Unirea"

În viitorul apropiat, Hotelul "Unirea", în colaborare cu firma Multisat va oferi un nou serviciu. Pe un canal liber al televiziunii prin cablu, vor fi puse la dispoziția persoanelor cazate informații turistice, orare ale mijloacelor de transport și lista serviciilor de hotel. Datele privind obiectivele turistice și monumentele istorice ale orașului Iași sînt preluate din lucrări aparținînd bibliotecii Institutului de Istorie "A.D. Xenopol". **(Dana PAVEL)**

■ Amenzi în valoare de 13,55 milioane lei

Pentru încălcarea legislației în vigoare, în primul trimestru al acestui an, Agenția pentru Protecția Mediului Iași a aplicat unor agenți economici din județul Iași un număr de 940 de amenzi, în valoare totală de peste 13,55 milioane lei. Pe lîngă acestea, agenția a înaintat Parchetelor locale patru dosare penale, întocmite pentru infracțiuni în domeniul protecției mediului, în special pentru defrișări abuzive. Printre societățile sancționate se numără: S.C. "Unirea" S.A. Iași, amendată cu 900.000 lei pentru deversarea de ape insuficient epurate și eliminarea în atmosferă de pulberi sedimentabile, peste concentrația maximă admisă. Cu 500.000 lei a fost sancționată S.C. "Lactis" S.A. Iași, ferma zootehnică Dumești, pentru eliminarea dejecțiilor animale în șanțurile șoselei Iași - Tîrgu Frumos și direct pe terenurile agricole. În luna martie, 12 primari ai unor comune din județ au fost sancționați cu amenzi în valoare totală de 1,731 milioane lei, pentru depozitarea neorganizată a gunoaielor menajere pe teritoriile satelor. **(Cristian DUNAR)**

■ Se anunță o nouă majorare a prețului la apă rece

Datorită majorării prețului la energia electrică, pentru Regia Autonomă Județeană Apă Canal (RAJAC) urmează o perioadă extrem de dificilă, deoarece jumătate din cheltuielile regiei le constituie costul energiei electrice. Aceasta scumpindu-se, în mod necesar și apa va trebui să aibă un preț majorat. În acest sens, inginerul șef, Vasile Meglei, ne-a declarat că RAJAC așteaptă, în momentul de față, de la RENEL, decizia de scumpire a energiei electrice, pentru ca să înceapă campania de negocieri a prețului apei cu marii consumatori din oraș, cît și cu Primăția. Abia în urma acestor negocieri, prețul apei va fi discutat și cu Administrația Financiară, care va trebui să aprobe noul tarif. De obicei, aceste negocieri durează aproximativ o lună, timp în care RAJAC furnizează apa la prețul vechi, dar energia electrică o achită la prețul intrat în vigoare pe 8 aprilie. Astfel, ne-a precizat inginerul șef, se va ajunge la paradoxala situație ca factura de plată a energiei electrice să fie mai mare decît încasările pe luna în curs. **(Tudor MITASOV)**

Un clasament al liceelor ieșene

■ pe primul loc se situează Liceul "Emil Racoviță"

Conducerea Inspectoratului Școlar Județean Iași a elaborat un clasament al liceelor ieșene în funcție de rezultatele obținute la faza națională a olimpiadelor școlare.

Clasamentul s-a bazat pe următoarele criterii: pentru fiecare loc I obținut au fost acordate 5 puncte; pentru fiecare loc II - 4 puncte; pentru fiecare loc III - 3 puncte; pentru premiu special - 2 puncte, iar pentru fiecare mențiune a fost acordat cîte un punct.

În urma însumării punctajelor, clasamentul olimpic al liceelor ieșene se prezintă astfel:

- Locul I - Liceul "Emil Racoviță", 45 puncte, obținute de către cei 26 de elevi participanți;

- Locul II, la egalitate de puncte, liceele "Național" și "Costache Negruzzi", cu cîte 39 de puncte. De la Liceul "Național" au participat 27 de elevi, iar de la Liceul "Costache Negruzzi" - 34 de elevi.

În loturile naționale au fost selecționați numai doi elevi ieșeni: Ioan Popa, clasa a X-a, Liceul "Emil Racoviță", în lotul național de chimie, și Marian Dinu, clasa a XII-a, Liceul "Național", în lotul național de informatică.

La corectarea lucrărilor, din comisiile naționale au făcut parte 12 profesori ieșeni. **(Dan FODOR)**

Gardienii publici au depus jurămîntul de credință

Sîmbătă, 9 aprilie, la ora 10,00, în fața Palatului Culturii din Iași au depus jurămîntul de credință gardienii ce aparțin Corpului Gardienilor Publici Iași. După depunerea jurămîntului, instructorul șef al C.G.P., colonelul în rezervă Ioan Frujinoiu, a prezentat un raport de activitate comandantului unității, colonelul în rezervă Gheorghe Costan, iar acesta, la rîndul lui, oficialităților prezente, prietenilor, rudelor celor care au depus jurămîntul cît și celorlalți cetățeni prezenți la această manifestare.

Activitatea gardienilor publici făcîndu-se după reguli militare, ei sînt dotați cu armament de foc (în funcție de obiectivul pe care-l au de apărat), bastoane, lanterne și alte obiecte necesare într-o astfel de activitate.

Spre sfîrșitul demonstrației, colonelul în rezervă Ioan Frujinoiu ne-a declarat că cei 200 de gardieni din oraș au fost selecționați dintre 1600 de concurenți aspiranți la aceste posturi. Criteriile de selecționare au urmărit ca cei admiși să aibă stagiul militar satisfăcut, să fi practicat un sport de performanță, sau să aibă deprinderi de autoapărare, să fie perfect sănătoși și fără cazier. Limita de vîrstă este de 40 de ani neîmpliniți la data depunerii jurămîntului. Întrebat care este poziția Corpului Gardienilor Publici vizavi de Agenția PROTGUARD, colonelul Frujinoiu ne-a spus că aceasta reprezintă o puternică concurență, pe care și-o doresc pentru buna perfecționare a tacticii de apărare civilă. **(Anca SĂLCEANU)**

"Convenția Europeană de apărare a drepturilor omului"

În perioada 19-21 aprilie, va avea loc, la Iași, reuniunea "Convenția Europeană de apărare a drepturilor omului", organizată de Direcția Drepturilor Omului a Consiliului Europei și Facultatea de Drept a Universității "Al.I. Cuza" Iași. În cadrul reuniunii se vor organiza dezbateri pe tema drepturilor omului, a garantării și protecției lor precum și a conferinței legată de aspectele juridice pe care le implică aderarea României la Convenția Europeană a Drepturilor Omului.

Din partea Consiliului Europei vor participa la reuniune domnișoara Pascale Boucaud, directorul Institutului Drepturilor Omului, domnul Abel Chaves de Campo secretar al Comisiei Europene a Drepturilor Omului.

Manifestările vor avea loc la Universitatea "Al.I. Cuza", Iași. **(Silviu LABEȘ)**

SFOS FUNDAȚIA SOROS PENTRU O SOCIETATE DESCHISĂ

ANUNȚĂ ORGANIZAREA URMĂTOARELOR ȘCOLI DE VARĂ:

International Summer School in Political Science

Cursurile vor avea loc la WIGRY - Polonia, între 17.07.1994 - 16.08.1994

Tematica cursurilor:
- scopuri și metode ale științei politice;
- teorii despre democrație;
- instituții democratice;
- preferințele publicului;
- economia de piață și democrația;
- tranziție și democrație;

Pot candida preparatori și asistenți universitari, care predau științe sociale, avînd vîrsta maximă de 35 ani.

Democracy and Diversity

Cursurile vor avea loc la Cracovia - Polonia, între 20.07.1994 - 10.08.1994

Tematica cursurilor:
- constituirea democrației: teoria politică a lui Hannah Arendt;
- democrație după comunism;
- Ethnos și Demos;
- masculinul și femininul în cultură;
- familia, femeia și politica;

Pot candida studenți de la următoarele facultăți: sociologie, asistență socială, filosofie, psihologie.

Quantitative Methods of Social Research

Cursurile vor fi găzduite de către Universitatea Michigan din ANN ARBOR

Tematica cursurilor:
- teoria jocurilor;
- metode liniare generalizate;
- modele logit și log-lineare;
- analize de rețea;
- sisteme nonlineare;
- Modele Lisrel;

Pot candida studenți de la sociologie.

Pentru toate cele trei programe, dosarul candidaților se va compune dintr-un curriculum vitae, un eseu de trei pagini în limba engleză, care să motiveze dorința de a participa la cursuri, două recomandări tip (care se pot ridica de la sediile fundației SOROS), adeverință de student, iar pentru candidații la programul Wigry adeverința de salariat.

Data limită de depunere a dosarelor pentru programele Wigry și Cracovia este de 14 mai, iar pentru programul Michigan 29 aprilie 1994.

Adresele Fundațiilor Soros din țară:

București: Calea Victoriei 155, bloc D1, sc. 7, et.3, tel (01) 659 7427, (01) 659 0720, (01) 659 1321; fax: (01) 312 2745 Coordonator de program: Ionel David

Iași: Bulevardul Copou 19, CP 1356, of. poștal 6, tel (032) 146 935, 147804; fax: (032) 147 100 Coordonator de program: George Rotaru și David Bărbării.

MOLDOMOBILA

Str. Bucium nr. 34

organizează concurs

Pentru ocuparea unui post de **economist** (bărbat) pentru activitatea de comerț exterior

Condiții:
- **absolvent al A.S.E.** de preferință Facultatea de Comerț exterior;
- **cunoașterea unei limbi străine** (engleză);
- **vechime în activitate de minim 5 ani.**
- **vîrsta maximă 35 ani;**

Cererile se depun la sediul unității pînă la data de 15.04.1994.

Relații suplimentare la biroul S.P.I., telefon 134620/121.

NOU! **INVESTIȚIA VIITORULUI!**

ÎN ATENȚIA AGENȚILOR ECONOMICI ȘI A PERSOANELOR FIZICE

S.C. "SURSA MOLDOVEI" S.A.

societate cu profil bursier, membru cu drepturi depline al BURSEI MARITIME DE MĂRFURI CONSTANȚA, reprezentant național INTERSTOCK în BURSA ROMÂNĂ DE MĂRFURI - București, anunță:

DESCHIDEREA BURSEI DE MĂRFURI A MOLDOVEI

prin majorarea capitalului social existent.

Persoanele fizice și juridice care doresc să devină membri acționari pot solicita cereri de adeziune pînă la data de 1.05.1994.

Capitalul minim ce poate fi subscris este de:
500.000 lei pentru persoane juridice
100.000 lei pentru persoane fizice.

Relații și distribuire de formulare la sediul firmei, Calea Chișinăului 17, etaj 4, telefon 127118.

* TV GRUNDIG D. 51 TXT	- 867.300 lei
* TV AUDISONIC	- 548.700 lei
* TV SONY	- 1.498.600 lei
* TV GOLDSTAR	- 578.200 lei
* TV NEI D. 51, 55, 72 TXT	- 584.100-1.190.000 lei
* VIDEO ORION	- 423.600 lei
* VIDEO FUNAI	- 423.600 lei
* VIDEO GOLDSTAR	- 436.600 lei
* VIDEO SONY	- 696.790 lei

O gamă variată de produse electronice, papetărie, cosmetice și confecții.

AVATI Stil ®

AVATTI

Str. Ștefan cel Mare nr. 11

EN GROS

- * ELECTRONICE (casete video, audio, derulatoare video);
- * PAPETĂRIE (stilouri, pixuri, set carioca, adeziv Japonia, scotch ambalaj, albume foto, cărți de joc, hîrtie ambalat);
- * PASMANTERIE (unghiere, piepteni, periuțe dinți, lanterne, perii praf, ruj, seturi lumînări, set portfard, umbrele, pămătuf ras);
- * DIVERSE (tenișI și bascheți China).

Pentru vînzări EN GROS vă așteptăm la sediul firmei din str. TĂTĂRAȘI 62, unde vă putem oferi 40 produse. Program: zilnic între orele 9-14, 15-19 sau la telefon 174054, 112810.

REPORTAJ "MONITORUL"

Cazuri cutremurătoare de copii handicapați

În primele trei luni ale acestui an, la Comisia de Evaluare și Triere a copiilor handicapați au prezentat 541 de copii, dintre care mai mult de jumătate au fost cazuri noi. Printre copiii aduși de părinți în vederea stabilirii diagnosticului necesar încadrării în categoriile de handicap, au fost cîteva cazuri deosebit de tragice.

Daniel nu aude, nu vede, doar respiră

Într-o situație greu de imaginat se află familia copilului **Daniel-Constantin P. (15 ani), din Iași.** Copilul, adus în brațe de tatăl lui în fața comisiei, nu părea a avea mai mult de 4 ani. Deficiența globală acută nu-i permite lui Daniel o viață normală, pe care ar trebui să o aibă un adolescent de vîrsta lui. Copilul nu aude, nu vede, nu are control sfincterian, singurele funcții biologice pe care le are sînt respirația, reflexul de înghițire și reflexele cordului. Deoarece Daniel nu poate mesteca, părinții lui îi prepară mîncarea sub forma unei paste. Dr. Gh. Barabolschi, medic psihiatru și membru al comisiei, ne-a explicat faptul că starea copilului este urmarea travaliului prelungit al mamei la naștere. Copilul s-a născut după un travaliu de 3-4 zile, timp în care el s-a asfixiat în corpul mamei. Anoxia cerebrală rezultată i-a distrus o mare parte din celulele nervoase, iar copilul s-a născut decerebrat. Asemenea situații pot apărea la naștere, în multe cazuri, iar atunci medicii sînt nevoiți să apeleze la forceps. Părinții lui Daniel sînt profund atașați de copilul lor, care nu are nici trecut, deoarece el nu s-a schimbat prea mult față de primii ani de viață, și nici viitor. Ei au refuzat cu fermitate să dea curs sfaturilor medicilor de a-l interna într-un spital special. Deși au o situație materială precară, părinții lui Daniel consideră că soarta copilului este legată de a lor pînă la moarte.

Născută fără unul din antebrațe

Un alt caz zguduitor a fost cel al fetiței **Paula Alexandra M. din Iași, în vîrstă de 5 ani.**

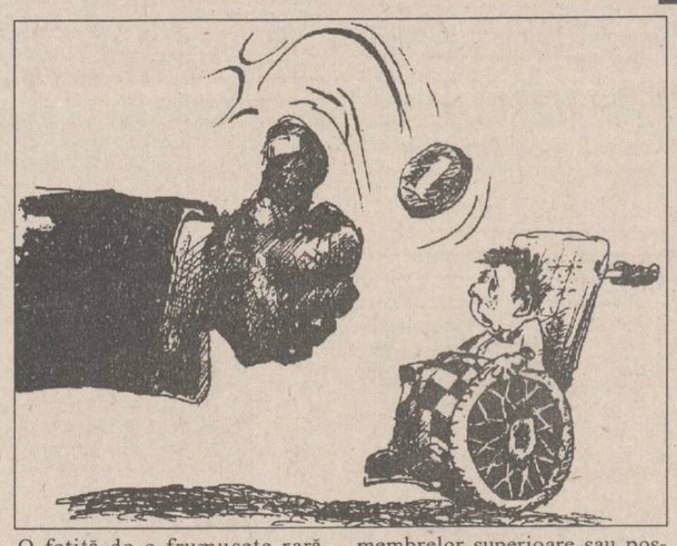

O fetiță de o frumusețe rară, blondă, cu ochii verzi, Paula a avut nesansa să se nască fără unul din antebrațe. Acest accident nefericit a avut loc deoarece mama fetiței a suferit de o viroză respiratorie în primele luni de sarcină. "În primele trei luni de sarcină, afecțiunile mamei pot avea urmări nefaste asupra dezvoltării fătului. Aceste boli apărute în faza preliminară dezvoltării lui, denumite amniotice, pot împiedica dezvoltarea la făt a extremităților, respectiv a membrelor superioare sau posterioare", ne-a precizat dr. Luciana Mihăilescu, șefa comisiei. În cazul fetiței, viroza mamei a avut această urmare nefericită.

Familii care trăiesc din banii acordați de stat pentru copiii handicapați

Ionuț-Costel N. (14 ani) din Iași și Dorel G. (4 ani) din Pașcani sînt bolnavi de leucemie. Deși ambele cazuri par fără speranță, medicii le-au explicat părinților că există șanse ca cei doi copii să învingă boala și să se bucure de copilărie. În situația lui Dorel G., boala a debutat în urmă cu un an. "Și în cazurile de leucemie, copii pot beneficia de ajutorul bănesc acordat de stat. În prezent, numeroase familii trăiesc din banii acordați de stat pentru copiii lor handicapați. Mulți dintre părinți rămîn șomeri și sînt angajați de Inspectoratul de Stat pentru Handicapați, ca însoțitori. Am remarcat, în cursul activității noastre, de peste doi ani, o incidență crescută a malformațiilor în zona Pașcani, unde există sate cu o majoritate covîrșitoare de familii în care se nasc astfel de copii", ne-a declarat dr. Luciana Mihăilescu, medic pediatru.

Activitatea comisiei, ce se desfășoară din luna octombrie a anului 1992, va continua și în lunile viitoare. Medicii voluntari ne-au declarat că pregătirile cazurilor durează cîteva zile în fiecare săptămînă. Programările estimate anunță cîteva luni de muncă, în continuare. **(Silviu LABEȘ)**

Alte dedesubturi ale operațiunii secrete "Lenjeria de pat"

sînt indicii că și Prefectura din Vaslui este implicată în această afacere

(continuare din pagina 1)

Vineri, 1 aprilie a.c., într-o discuție telefonică cu reporterii noștri, Emilian Banu a solicitat amînarea publicării materialului pînă miercuri, 5 aprilie. El susținea că deține suficiente probe care ar contracara dovezile ce incriminează numeroasele ilegalități de care este acuzat. Am considerat că este firesc să ascultăm și argumentele inginerului gălățean, motiv pentru care am acceptat amînarea. Miercuri, însă, Emilian Banu ne-a telefonat la redacție, solicitînd amînarea cu încă patru zile a publicării textului. Și-a argumentat cererea în fel și chip, pretextînd că nu și-a pregătit toate probele pentru apărarea sa. Surse neoficiale ne-au informat că, zilele acestea, Emilian Banu intenționează să organizeze la Iași o conferință de presă.

Revenind la fondul afacerii "Lenjeria", informații de ultimă oră, confirmate de investigațiile noastre, conduc către ipoteza că și prefectul de Vaslui, Nicolae Pascu, este implicat în această afacere. Reamintim că am dovedit deja implicarea subprefectului de Iași, Alexandru Anghel, care din motive suspecte a semnat și a folosit ștampila Prefecturii pe un document esențial pentru buna desfășurare a operațiunilor ilegale gîndite și aplicate de Emilian Banu. Reproducem, în facsimil în pagina 1t, documentul prin care subprefectul a "girat", cu greutatea funcției sale, ilegalitățile comise de afaceristul gălățean.

Revenind la Nicolae Pascu, prefectul județului Vaslui, acesta a negat ieri - în cadrul unei discuții telefonice - implicarea sa în afacerile fostului său coleg de facultate. Dînsul a recunoscut, însă, că a avut niște discuții cu Emilian Banu, care ar fi mers la Prefectura Vaslui chipurile pentru a se plînge că firmă vasluiană - "Iacob" SRL refuză să-i plătească banii pentru lenjeriile de pat livrate. Prefectul d Vaslui pretinde că a discutat cu ce doi oameni de afaceri doar pentru a-sfătui să se adreseze organismelo abilitate să soluționeze conflictul Sîntem însă în posesia unor dovez că lucrurile nu stau chiar așa. Una dintre ele este un mesaj transmis prin faxul Prefecturii Vaslui la data de 2 februarie a.c., de Banu Emilian către "Iacob" SRL, prin care afaceristul gălățean cerea firmei din Negrești să achite contravaloarea lenjeriilor de pat livrate, așa cum am arătat, ilegal și prin intermediul unor terțe firme complice. Deosebit de sugestiv în favoarea ipotezei că prefectul de Vaslui este și el implicat în combinațiile dubioase ale lui Emilian Banu este faptul că mesajul respectiv a fost transmis între orele 21,29 și 21,33, ore la care, în mod obișnuit, într-o instituție cum este Prefectura, nu se mai pot afla decît portarii sau, în cazuri deosebite, funcționari care au de rezolvat probleme urgente. Un alt amănunt relevant este și acela că singurul fax din Prefectura Vaslui se află în antecamera prefectului. Este greu de crezut că Emilian Banu a pătruns în Prefectură prin efracție, la acea oră tîrzie, ca să transmită mesajul său de afaceri prin fax, fără ca prefectul să fie de față. Explicația prefectului Nicolae Pascu, referitoare la acest aspect, este de-a dreptul puerilă: "Banu mi-a fost coleg de facultate și colegii mei sînt întotdeauna bine primiți la mine. Despre acest fax, însă, nu știu nimic. L-a transmis fără știrea mea" - a afirmat prefectul de Vaslui.

Noi dezvăluiri despre această afacere vom publica în numărul de mîine al cotidianului nostru.

Prețurile din piețele ieșene

ouăle și cartofii continuă să aibă cele mai scăzute prețuri din țară

În piețele agroalimentare și în oboarele din județul Iași continuă să se înregistreze cele mai mici prețuri din țară pentru majoritatea produselor agroalimentare, după cum reiese din datele centralizate la Departamentul Comerțului Interior din Ministerul Comerțului.

Astfel, în săptămîna 28 martie - 3 aprilie 1994, prețul grîului comercializat în oboare a variat între 140 lei/kg în Iași și 240 lei/kg în județul Timiș. O situație similară a fost înregistrată și la porumb, care în Iași a fost comercializat la prețuri cuprinse între 140 lei/kg și 170 lei/kg, față de 260 lei/kg în Timiș și Sibiu.

Un preț deosebit de scăzut au avut, în intervalul respectiv, și ouăle, care în Iași au fost vîndute la prețuri variind între 80-100 lei/buc., față de 95-180 lei/ buc. în Dolj sau 80-160 lei/buc. în județul Constanța. De asemenea, în Iași, cartofii de consum au fost comercializați cu 80 pînă la 100 lei/kg, spre deosebire de județul Timiș, unde prețul acestora s-a situat între 200-250 lei/kg. **(Mihaela BREZEANU)**

Matrapazlîcurile comandantului Penitenciarului Iași (2)

conducerea penitenciarului își permite să organizeze petreceri la cele mai scumpe restaurante din oraș

În numărul trecut al cotidianului nostru am prezentat cîteva aspecte din viața penitenciarului Iași, unitate în care o mare parte din cadre consideră activitatea comandantului Gheorghe Irinciuc drept total nesatisfăcătoare. Ținem să precizăm faptul că Gh. Irinciuc a fost mutat disciplinar în anul 1987 la penitenciarul "Poarta Albă", de unde, după trei ani, s-a întors, fiind numit comandant al Penitenciarului Iași. Considerîndu-se complet nevinovat, colonelul Irinciuc ne-a declarat că a fost victima unor manevre ale Securității și în special ale colonelului Mihai Bîrzu, cel care i-a întocmit un raport la forurile superioare în 1987. Cazul colonelului Irinciuc nu este singular în țară, cotidianul "Telegraf" din Constanța avînd și el deschisă o anchetă, care-l acuză pe colonelul Alexandru Dospinoiu, comandantul penitenciarului "Poarta Albă", de comiterea mai multor ilegalități. Mai mult decît atît, același cotidian precizează că și la nivelul Direcției Generale a Penitenciarelor există un regim de conducere dictatorial. "Spectaculoasă este și ascensiunea soției colonelului Chiș (Ioan Chiș, comandantul D.G.P.), pe care revoluția "a prins-o" la gradul de plutonier, cu funcția de bibliotecar, iar în scurt timp a ajuns colonel, cu funcția de șef Serviciu Financiar" (cotidianul "Telegraf", din 11 martie 1994).

La Iași nu s-au înregistrat asemenea ascensiuni fulgerătoare; în schimb, s-a instalat un regim de teroare pentru salariați. Conducerea penitenciarului își permite însă să organizeze petreceri la cele mai scumpe restaurante din oraș, chiar și cu alimente din depozitul închisorii. Este cazul ultimului revelion, organizat chiar de colonelul Irinciuc la popasul "Aroma Viilor", cînd - chiar domnia sa recunoaște - s-au "cumpărat" alimente din penitenciar. Chiar dacă aceste alimente au fost cumpărate cu acte în regulă, rămîne de aflat dacă există cadrul legal pentru ca Penitenciarul Iași să desfășoare o activitate de comerț.

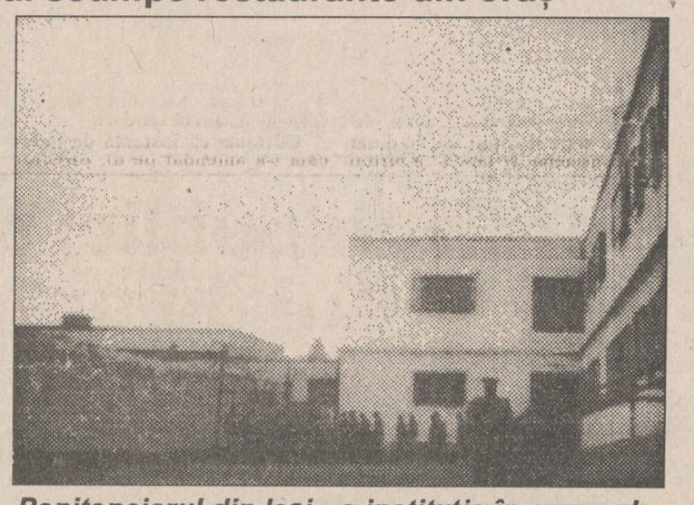

Penitenciarul din Iași - o instituție în care subordonații își contestă comandantul

Pe lîngă aceste petreceri costisitoare, comandantul Irinciuc nu a uitat să-i cumpere un apartament fiului său, pentru care a plătit în decembrie 1992 suma de 600.000 lei.

Între timp, chiar dacă Gh. Irinciuc ne-a asigurat că este mereu la curent cu ce se întîmplă între zidurile închisorii - în urma unui sondaj de opinie deținuții s-au arătat mulțumiți de hrana și condițiile de detenție - lucrurile nu stau tocmai așa. Dovadă este faptul că unii pușcăriași se automutilează pentru a putea ajunge în fața comandantului, la raport. Este cazul lui Constantin Mucenic și Paul Surugiu.

Dintre preferații comandatului se alege un deținut care să aibă grijă să întrețină autoturismul colonelului. Întrebat despre acest lucru, Gh. Irinciuc ne-a declarat că nu i se pare anormal ca un deținut să aibă grijă de mașina sa.

Cele semnalate în paginile cotidianului nostru nu au rămas totuși fără ecou, surse autorizate informîndu-ne că Parchetul de pe lîngă Tribunalul Militar Iași va primi însărcinarea Direcției Generale a Penitenciarelor pentru a deschide o anchetă în pușcăria din strada Dr. Vicol. **(Ovidiu SCUTELNICU)**

După ce au fost eliberați în timpul grevei avocaților

Au fost arestați autorii a 22 de spargeri

Parchetul de pe lîngă Tribunalul Iași a încheiat cercetările privind furturile comise de Petru Buraga, în vîrstă de 34 de ani, și Stelian Marius, în vîrstă de 15 ani, ambii din localitatea Movileni. În perioada noiembrie 1990 - ianuarie 1993, cei doi au comis nu mai puțin de 22 de spargeri din magazine, case particulare și biserici. În 1992, Petru Buraga și Stelian Marius au săvîrșit și o serie de tîlhării, în general lovind victimele cu o secure. Bunurile dobîndite în acest mod monstruos erau vîndute apoi în piețele din Iași, după care hoții se reîntorceau în județ pentru comiterea unor noi infracțiuni. Modul de operare consta în principal în dizlocarea ferestrelor, spargerea pereților, forțarea lacătelor de la uși cu ajutorul unei bare de fier sau spărgînd un geam, prin care intrau în interiorul obiectivului. Sumele dobîndite prin vînzarea bunurilor furate nu erau prea mari, situîndu-se în jurul cîtorva zeci de mii de lei la o spargere, însă aceste furturi se succedau la intervale regulate, de aproximativ o lună.

Depistarea celor doi infractori a fost foarte dificilă, iar după ce au fost prinși, pe 13 ianuarie 1993, unul dintre ei, Stelian Marius, a trebuit să fie eliberat deoarece nu împlinise încă vîrsta de 14 ani. Petru Buraga a fost și el eliberat după aproape două săptămîni de arest preventiv, măsura arestării fiind apoi revocată întrucît făptașul era bolnav de TBC. În momentul de față, însă, ambii sînt arestați.

Dosarul de cercetare penală a fost înaintat Tribunalului Iași, urmînd a se începe judecarea celor doi infractori. **(Adina SCUTELNICU)**

SFOS FUNDAȚIA SOROS PENTRU O SOCIETATE DESCHISĂ

ANUNȚA BURSELE
Consorțiului pentru Parteneriat Academic

Aceste burse oferă studenților români din anii III-IV, de la universități de stat, posibilitatea să studieze un an la universități americane de renume.

Studenții interesați vor completa un formular tip, la care vor atașa foaia matricolă cu notele obținute pe pierioada de studiu (inclusiv anul în curs) - varianta în limba engleză, precum și o scrisoare de recomandare de la unul din profesorii cu care lucrează îndeaproape (lector, conferențiar, profesor). În cazul unor candidaturi numeroase de la anumite facultăți, sponsorii vor consulta conducerea facultăților (decanat, rectorat) în procesul de selecție a bursierilor.

Termenul limită pentru depunerea dosarelor este 22 aprilie 1994.
Detalii suplimentare și formulare pot fi obținute de la sediul Fundației Soros din Iași: B-dul Copou 19.
Telefon: 032/147804, 146935. Fax: 032/147100.
Relații cu publicul între orele 1000-1200 și 1500-1700.
Coordonator de program: Maria Scripa.

De la Guvernul României

Subvenții pentru crescătorii de găini și porci

Recent, Guvernul României a luat măsura subvenționării de la bugetul statului, în proporție de 60%, a dobînzilor la creditele pe termen scurt, contractate de producătorii agricoli pentru creșterea porcilor și a păsărilor pentru carne și ouă. Subvențiile sînt acordate producătorilor agricoli (indiferent de forma de proprietate) care dețin minimum 50 capete de porci și 500 de găini ouătoare sau 1.000 de păsări pentru carne. Creditele pe termen scurt cu dobîndă subvenționată, în proporție de 60%, sînt destinate aprovizionării producătorilor agricoli cu materia primă necesară fabricării nutreturilor combinate sau pentru cumpărarea furajelor combinate. Dobînda subvenționată de la bugetul statului reprezintă 60% din dobînda pieței. Producătorii agricoli care înregistrează pierderi nu mai beneficiază de dobînda subvenționată în proporție de 60% decît din luna următoare recuperării în întregime a pierderilor. **(Sandu TACU)**

Mai multe ore de educație fizică în facultăți

Ministerul Învățămîntului intenționează să introducă reforma și în domeniul sportului din învățămîntului superior. După cum a declarat Ioan Hîrjoabă, ministru secretar de stat la Ministerul Învățămîntului, numeroasele eșecuri sportive care se înregistrează în ultimul timp se datorează și faptului că practicarea sportului în școli și universități se face tot după sistemul socialist. "Ce rost are ca cele două ore de educație fizică să fie obligatorii în primii doi ani de facultate, mai ales că frecventarea celorlalte cursuri nu este obligatorie? Propunerea mea este ca studenții să poată face 6-8 ore de educație fizică săptămînal, dar nu ca o obligație, și fiecare să-și aleagă sportul pe care ar vrea să-l practice", a mai afirmat ministrul Ioan Hîrjoabă. **(Cristina LECA)**

RADIO NORD - EST
72,44 MHz

Cele mai sensibile piese, cele mai tandre voci care s-au auzit vreodată, într-un top menit să ne facă să dorim ... singurătatea

TOP 11 SLOW
Luni, Ora 21,10

DE 11 ORI ... SINGURĂTATE
Realizator: DRAGOȘ OLTEANU

Telefon: 032/142446; 146363.
Pentru corespondență: Of. Poștal nr. 6, C.P. 1340.

SC E.M.I. SRL

Am redus din nou pentru dumneavoastră prețurile la:

- frigidere 180 l	- 282.000 lei
- frigidere 240 l	- 343.500 lei
- congelatoare 120 l	- 333.700 lei
- congelatoare 160 l	- 423.650 lei
- combine frigorifice ARCTIC	- 620.000 lei
- mașini de spălat ALBA-LUX 15	- 170.500 lei
- mașini de spălat ALBA-LUX 7	- 270.000 lei
- mașini de spălat AUTOMATIC	- 487.300 lei
- mașini de cusut electrice NICOLETA	- 291.400 lei
- mașini de cusut electrice MONICA	- 231.000 lei
- televizoare "Beko" cu teletext	- 656.000 lei
- televizoare "Nippon"	- 575.000 lei
- televizoare "NEI" cu teletext	- 640.000 lei
- video "GoldStar"	- 463.000 lei
- aragaze cu 2 ochiuri	- 130.000 lei
- aragaze cu 4 ochiuri	- 172.000 lei
- aragaze cu 5 ochiuri	- 218.000 lei

Cadouri pentru fiecare!

Bulevardul Independenței 19, bloc B 1-5, telefon: 117530
Program: zilnic 8.00 - 20.00, sîmbătă, 8.00 - 16.00

- lenjerie intimă pentru femei
- încălțăminte femei
- încălțăminte sport
- ochelari de soare
- curele din piele

Casa italiană

Str. Vasile Alecsandri nr.8
Tel. 115870
Program 10 - 18

După ce a compus un nou imn pentru socialiștii români

Adrian Păunescu și-a întărit poziția în partid

■ el este noul prim-vicepreședinte al PSM ■ "echilibratul" Tudor Mohora a rămas doar vicepreședinte ■

Într-un decor specific congreselor de altădată - un prezidiu pe trei rînduri - cu participanți (nu puțini) obișnuiți cu asemenea manifestări, s-a desfășurat timp de două zile, la sala Radio din București (800 locuri), cel de-al doilea congres al P.S.M. În mare parte, "scenariul" desfășurării congresului nu a fost cu mult diferit de cele antedecembriste. În prima zi s-a dat citire raportului de activitate, s-au citit saluturile "frățești", au luat cuvîntul delegații organizațiilor județene și s-a stabilit imnul partidului (acest ultim capitol a semănat perfect cu o ședință a cenaclului "Flacăra", prima interpretare a imnului fiind realizată de autorul muzicii, Andrei A. Păunescu și de cel care a compus textul, Adrian Păunescu). În cea de-a doua zi s-a trecut la votarea statutului P.S.M. și la alegerile propriu-zise. Așa cum era de așteptat, tot ce era de votat, indiferent că era de mai mare sau mai mică importanță, s-a votat în unanimitate, voturile contra sau abținerile lipsind din rețetar. Pe parcursul celor două zile, intensitatea aplauzelor a fost egală cu intensitatea celor auzite ultima oară în noiembrie 1989, la Sala Palatului.

Adrian Păunescu, noul prim-vicepreședinte al PSM

Respectîndu-se tradiția, pentru funcția de președinte a fost propus un singur candidat (Ilie Verdeț) care, bineînțeles, a întrunit toate sufragiile. Pentru Adrian Păunescu a fost creat, în mod special, un post de prim vicepreședinte, iar rivalul acestuia, singura persoană din conducere considerată a avea idei liberale, dl. Tudor Mohora, a fost trecut pe linie moartă fiind ales (totuși) în masa celor șapte vicepreședinți.

De altfel, cu două zile înainte de congres, adepții curentului reformist din P.S.M. au încercat să impună candidatura la președințe a dl. Mohora, dar nu au avut cîștig de cauză. Printre invitații "de seamă" la acest congres s-au numărat domnii Viorel Hrebenciuc (care a și citit un mesaj din partea d-lui Oliviu Gherman), Liviu Maior, Iuliu Fürro (P.R.M.) și poetul Grigore Vieru. Nu au lipsit nici ziariștii străini, în persoana unor corespondenți de presă din China și Coreea de Nord, iar mașinile Corpului Diplomatic aflate în fața sălii aparțineau ambasadelor sau consulatelor acelorași două țări.

După terminarea congresului, s-a înregistrat un mic incident, un grup de vechi activiști exprimîndu-și indignarea datorită faptului că toți ziariștii îl asaltaseră cu declarații pe dl. Mohora, în timp ce d-lor Verdeț și Păunescu nu li se acorda nici cea mai mică atenție.

Întrebat dacă va părăsi P.S.M., fiind cunoscut ca un exponent al curentului liberal, dl. Mohora a precizat: "Nu. Deocamdată fiecare dintre noi trebuie să reflecteze la ceea ce s-a întîmplat în congres, să ne sedimentăm și să ne reverificăm convingerile și apoi, în continuare, să ne modelăm pozițiile pe care le vom adopta în cadrul partidului". Întrebat de ce nu a vrut să accepte propunerea tardivă făcută în ultima zi, de a ocupa un al doilea post de vicepreședinte (propunerea a venit din sală), dl. Mohora a afirmat "statutul era deja adoptat și eu nu am vrut să ocup o funcție intrînd pe ușa din dos". Chestionat în problema curentului conservator din partid, răspunsul domniei sale a fost mai mult decît sugestiv: "Faceți și dumneavoastră analiza a ceea ce ați văzut și a modului cum s-a desfășurat congresul. Trageți singuri concluziile." Majoritatea ziariștilor prezenți au tras aceste concluzii cu o oră-două înainte, cînd la apelul unui vorbitor "să facem totul pentru propășirea scumpei noastre patrii, Republica România", cei 700 de delegați au scandat în picioare, minute în șir, "România-P.S.M.". **(Mihaela CRISTEA, Lucian GHEORGHIU)**

"Țara are ca principal dușman însăși puterea politică actuală"

■ aceasta este concluzia documentului "Manifest pentru salvarea României

Într-un document intitulat "Manifest pentru salvarea României" Convenția Democratică constată că "țara are ca principal dușman însăși puterea politică actuală". Documentul propune "cîteva măsuri simple și eficiente" în scopulsalvării națiunii, insistînd asupra mijloacelor ce trebuiesc asigurate administrației locale, asupra necesității consolidării gospodăriilor țărănești prin credite ieftine pentru semințe, îngrășăminte și mașini agricole și prin finalizarea operațiunilor de acordare a titlurilor de proprietate în cel mult șase luni. Manifestul solicită, de asemenea, reducerea impozitelor pentru stimularea întreprinzătorilor privați, precum și asigurarea unui cadrul legislativ simplu și flexibil în acest sens. De asemenea, CDR consideră că pentru sănătate și cultură trebuie asigurate "resursele bugetare necesare salvării ființei biologice și spirituale a națiunii". "Trebuie întărită apărarea țării prin asigurarea demnității, pregătirii și înzestrării armatei prin integrarea în structurile euro-atlantice și oprirea alunecării spre alte zone de influență", se arată în încheierea documentului.

Rugat să comenteze fraza din documentul intitulat "Manifest pentru salvarea României", în care se afirma că "țara are ca principal dușman însăși puter politică actuală", președir CDR Emil Constantinescu a să precizeze că această aliant avut tot timpul disponibilitate a colabora cu orice forță po responsabilă, în special cu P pentru a reuși rezolvarea pr mele țării". "Noi nu-i consid dușmanii noștri, ci constată țara are un actual dușman în pu erea politică. Apoi, termenul de adversar este un neologism, în timp ce dușman este vechiul cuvînt românesc". Abordînd același subiect, senatorul Werestoy Atilla (UDMR) a atras atenția că "unadversar politic este deschis la compromis. Dacă compromisul lipsește cu desăvîrșire, cel mai potrivit cuvînt mi se pare dușman", a încheiat domnia sa. Președintele CDR, Emil Constantinescu, a mai afirmat că această alianță nu mai este dispusă să piardă nici măcar o secundă în discuții generale cu PDSR, ci dorește să discute măsuri concrete pentru scoaterea țării din impas.

În acest sens, domnia sa a opinat că se va vedea cît de bine intenționat este PDSR, odată cu analizarea continutului Legii bugetului care urmează să fie prezentată Parlamentului.

TELEX

■ Statele Unite au deportat un fost criminal de război nazist

SUA l-au deportat vineri, în Australia, pe lituanianul Konrad Kalejs, acuzat de crime de război în timpul ocupației naziste din Lituania, a declarat Departamentul de Justiție american, citat de REUTER. Kalejs, în vîrstă de 80 de ani, s-a refugiat în Australia la sfîrșitul războiului și apoi a venit în SUA, în 1959. Biroul de Investigații Speciale din cadrul Departamenului de Justiție l-a acuzat pe Kalejs că a obținut naturalizarea americană cu ajutorul unor documente false, din care reieșea că, pe durata războiului, el a fost un simplu fermier civil.

■ "PDAR este singurul partid care a făcut un pas în reformă"

"Singurul partid care a făcut un pas în reformă este PDAR", a afirmat dl. Victor Surdu la întrunirea a cinci filiale din vestul țării ale acestei formațiuni politice, care a avut loc vineri, 8 aprilie a.c., la Timișoara. Reprezentanții filialelor din Mehedinți și Caraș-Severin au absenatat din motive care nu se cunosc.

■ Un ofițer de contrainformații a luat patru ostatici

Un membru al serviciilor ruse de contrainformații a fost capturat sîmbătă, după ce a împușcat mortal patru persoane și a luat patru ostatici, informează REUTER citînd un comunicat al agenției Interfax.Incidentul dramatic s-a petrecut în portul Murmansk. Dmitri Pulkin a furat două mitraliere Kalanokov i a deschis foc asupra unor barăci de soldați, omorînd patru persoane. Apoi a comandat un jeep și s-a îndreptat spre satul din apropiere luînd ca ostatici patru persoane. A cerut vodkă și țigări celor trimiși să negocieze eliberarea ostaticilor dar în cele din urmă a fost arestat. Morala trupelor ruse din armată lasă din ce în ce mai mult de dorit, pe măsură ce condițiile de trai se înrăutățesc și bugetul alocat armatei scade simțitor.

Rebelii din Rwanda amenință trupele ONU

■ între timp armata guvernamentală a închis aeroportul din Kigali

Sîmbătă după-amiază, în capitala Rwandei, Kigali, a fost semnalată "o evidentă intensificare a luptelor" - a anunțat, într-un comunicat, Departamentul de Stat al SUA.

Pe de altă parte, relatează AFP, s-a precizat că secretarul de stat american, Warren Christopher, a examinat, într-o convorbire telefonică avută cu ambasadorul Statelor Unite la Kigali, David Rawson, diferite opțiuni pentru evacuarea celor 255 de cetățeni americani aflați în Rwanda. S-a arătat, de asemenea, că situația din Rwanda a constituit tema unor contacte diplomatice ale Washingtonului cu alte țări.

Aeroportul din Kigali era blocat sîmbătă de forțele armate rwandeze, care nu intenționau să-l redeschidă pentru a permite aterizarea unor aparate belgiene, a declarat, la Bruxelles, un purtător de cuvînt al Ministerului belgian al Apărării, citat de France Presse.

Armata rwandeză ar accepta doar alte avioane franceze, a spus purtătorul de cuvînt, menționînd că, pentru protejarea și evacuarea cetățenilor belgieni din Rwanda, în număr de cel puțin 1.500, dintre care cel puțin 1.000 aflați la Kigali, din Belgia au decolat opt avioane avînd la bord în special diferite materiale, precum și două aparate cu comandouri de parașutiști. Nu s-a precizat cîți parașutiști belgieni au fost trimiși pentru a asigura evacuarea concetățenilor lor.

Purtătorul de cuvînt a afirmat că în Rwanda există elemente ce doresc să instige populația împotriva belgienilor. În context, el a evocat uciderea, joi, de către militari rwandezi, a zece belgieni din cadrul misiunii ONU prezente în țară, în timp ce aceștia îl protejau pe șeful guvernului, Agathe Uwilingiyimana, asasinată și ea ulterior.

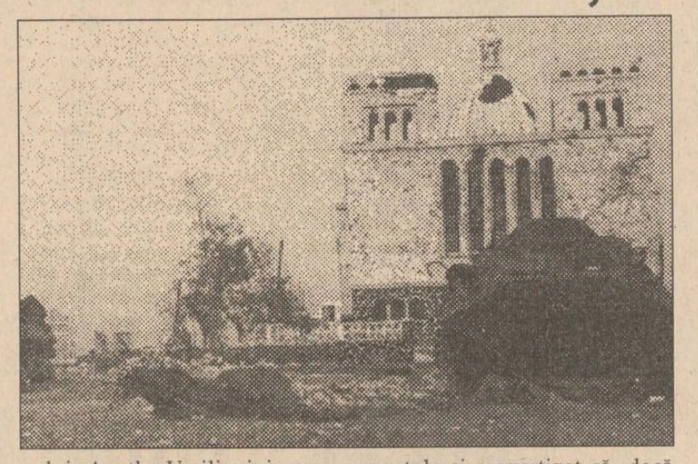

Militarii străini desfășurați în Rwanda pentru evacuarea cetățenilor altor țări vor fi considerați o forță "ostilă", dacă nu vor părăsi teritoriul rwandez după încheierea misiunii lor - a declarat, la New York, reprezentantul mișcării rebele, Frontul Patriotic Rwandez (FPR), Claude Dusaidi. El a precizat că trei coloane ale Frontului se deplasau sîmbătă spre Kigali pentru a ataca trupele guvernamentale și a avertizat că, dacă forțele străine nu se vor limita la misiunea lor umanitară, combatanții FPR vor începe lupta împotriva lor.

Claude Dusaidi a afirmat că obiectivul FPR este "stabilizarea situației" la Kigali. De asemenea, el a spus că acordul survenit la Kigali pentru formarea unui guvern rwandez interimar "nu este acceptabil" pentru Front, pentru că acesta nu este reprezentat în respectivul cabinet, informează AFP.

Sîrbii bosniaci cuceresc o poziție strategică la Gorazde

■ sute de refugiați au început să părăsească în panică zona

Forțele sîrbilor bosniaci au capturat dealul Gradina, una din pozițiile vitale pentru apărarea enclavei musulmane Gorazde, a anunțat purtătorul de cuvînt al ONU, Rob Annik, citat de REUTER. Ofensiva tancurilor și artileriei sîrbilor bosniaci asupra

dealului Gradina a condus la apropierea acestora, la circa 4 kilometri de centrul enclavei musulmane, care se presupune că se află sub protecția forțelor ONU. Comandantul trupelor ONU din Bosnia, generalul Michael Rose a înaintat un protest sîrbilor dar a afirmat că nu întrevede o capitulare a enclavei. "Știu că asupra localității Gorazde planează o amenințare cumplită dar nu cred că sîrbii vor reuși să o cucerească, fiindcă e foarte bine apărată", a adăugat Annik.

Sute de refugiați cuprinși de panică au început să părăsească duminică satele din sudul orașului Gorazde în urma unei ofensive a forțelor sîrbe bosniace lansate în cursul nopții asupra enclavei musulmane, relatează REUTER. Peter Kessler, purtător de cuvînt al Înaltului Comisariat al ONU pentru Refugiați (UNHCR), a afirmat că situația este încordată mai ales ca urmare a zvonurilor că mulți din locuitorii acestor sate au f ucișI, unii chiar prin decapita "Refugiații evacuează sat Dragolji și Karinovici, care fost pîrjolite. Unii dintre provin din Oglecevo, cea sudică așezare a enclavei, da din Bare", a declarat Kess adăugînd că orașul a fost b bardat duminică dimineața, podurile de peste rîul Drina de Baci și Kolovarice a fost distr Anterior, Radio Sarajevo, cont lat de musulmani, anunțase sîrbii au lansat un "puternic atac chimic" asupra enclavei Gorajde dar nu a furnizat detalii și nu precizat dacă existau victime.

"PDSR trebuie să fie pregătit anul acesta pentru alegeri anticipate locale și generale"

■ *a afirmat președintele executiv al acestui partid, Adrian Năstase*

"Deplasările noastre în județe au declanșat o campanie de presă împotriva noastră. Ceea ce dovedește că acțiunea e foarte bună", a declarat președintele executiv al PDSR, Adrian Năstase, la întîlnirea cu organizațiile partidului din județul Prahova. Tema alegerilor anticipate trebuie tratată de către PDSR într-o singură frază, de cîte ori este nevoie. "Noi nu sîntem în favoarea alegerilor generale anticipate, dacă totuși alte partide vor forța aceste alegeri trebuie să fim pregătiți și încă totuși se va presa pentru aceste alegeri, noi vom presa pentru alegeri anticipate locale. Nu putem participa la alegeri generale petru a doua oară fără să fi participat la alegeri locale care să ne aducă reprezentanții noștri în administrația locală. Se va spune că durata mandatului pentru administrația locală este stabilită prin lege. Nu e nici un fel de problemă. Tot prin lege putem să modificăm această lege".

Adrian Năstase a mai făcut o analiză a sondajelor de opinie din ultima perioadă: "Acestea arată că nu se poate face nimic «fără noi». Formulele prezentate sînt de coaliție, dar asta înseamnă negociere și dialog. Trebuie să fim conștienți că noi facem jocurile ".

ȘTIRI DIN BASARABIA

S-a schimbat și ministrul Culturii!

După cum era de așteptat, în noul guvern a fost înlocuit și prestigiosul om de cultură, regizor, actor, pedagog, Ion Ungureanu. Noul ministru este dl. Mihail Ciubotaru, fost redactor-șef al revistei "Moldova" din Chișinău.

Toți cei care-l cunosc pe actualul conducător al culturii Republicii Moldova se arată mirați de această desemnare: Mihail Ciubotaru este prozator, critic, ziarist de orientare politică incertă, neremarcat prin acte artistice sau politice ieșite din comun. Probabil se dorea un om cu mai puțină personalitate, un executant și nu o individualitate dominatoare.

Nimeni nu poate preciza ce se va întîmpla cu fostul ministru al Culturii, care a primit un apartament de curînd, chiar în centrul Chișinăului; unii cred că va rămîne la conducerea unuia dintre cele două teatre mai vechi ale capitalei ("Eminescu" sau "Luceafărul"); alții afirmă că ar pleca în diplomație; în fine, se zvonește că s-ar putea reîntoarce la Moscova (deși unele atitutini antisovietice ale prestigiosului om de cultură nu-i "netezesc" calea spre marea capitală).

Un personaj din anturajul președintelui Lucinski (care dorește să-și păstreze anonimatul) a afirmat că "Ion Ungureanu este un excelent teoretician, dar, la ora actuală, Moldova are nevoie de excelenți practicieni. Teoreticienii sînt indicați cînd lucrurile merg bine". Ceea ce nu-i cazul, din păcate: oricum, așteptăm să vedem primele semne de ameliorare a situației culturii de dincolo de Prut, căci ecourile care au ajuns pînă la noi nu sînt deloc optimiste. **(B. Ulmu)**

Rușii doresc o poziție privilegiată în planurile NATO

■ această cerere survine pe fondul unei puternice contestări interne a Parteneriatului pentru Pace

Marea experiență pe care o are Rusia în operațiuni de menținere a păcii și în reconversia întreprinderilor de material militar în unități la unități de producție civilă ar putea să-i asigure acestei țări o poziție aparte în Parteneriatul pentru Pace lansat de NATO, a declarat sîmbătă ministrul rus de Externe, Andrei Kozîrev, citat de REUTER. Surse guvernamentale de la Moscova au informat că Rusia va semna planul NATO pînă la sfîrșitul lunii aprilie, dar naționaliștii ruși contestă vehement tratatul, ceea ce l-a determinat pe președintele Elțîn să ceară un statut special pentru țara sa în cadrul Parteneriatului. Purtătorul de cuvînt prezidențial, Viaceslav Kostikov, a sugerat ca intrarea în Parteneriat să fie legată de primirea Rusiei în grupul celor 7 state industrializate, apreciind că o colaborare militară cu occidentul nu va putea da rezultate în absența cooperării economice.

APELAȚI CU ÎNCREDERE
LA SERVICIILE
TAXIURILOR DE STAT,
TAXICOM

Taxiurile noastre pot fi recunoscute cu ușurință datorită casetelor "MONITORUL"
sau "Capital" pe care NUMAI NOI le avem.
OFERIM RAPIDITATE, CONFORT ȘI CELE MAI MICI PREȚURI PE KILOMETRU
300 LEI/km - tarif unic (zi, noapte)

S.C. TAXICOM S.A. IAȘI
asigură:
- spălarea autoturismelor;
- servicii de reparații și deservire tehnică (schimbarea uleiului);
- Vopsitorie totală sau parțială;
Tarifele avantajoase satisfac pretențiile dumneavoastră.

Tel. 953
sau 146593

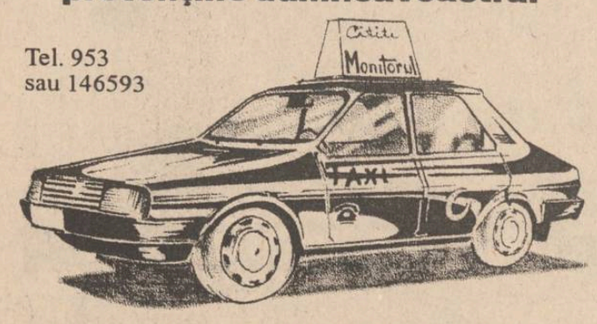

La porțile Orientului, un ziar în stil occidental

Poziția 1003 în catalogul presei
Abonamentele se pot contracta la orice oficiu poștal din țară

EXTRACT PENTRU SLĂBIRE RAPIDĂ

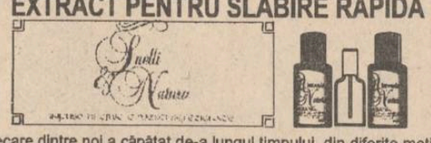

Fiecare dintre noi a căpătat de-a lungul timpului, din diferite motive, cîteva kilograme în plus. Puteți scăpa cu ușurință de această povară folosind extractul hidroalcoolic cu plante aromatice pentru slăbit

Snelli & Natura

Extractul a fost pus la punct, după ani de experiențe, de către medici recunoscuți, în laboratoarele italiene. Folosind acest extract, cîte 40 de picături înainte de fiecare masă, veți obține, în 2-3 săptămîni, rezultate spectaculoase, care vă vor uimi și pe d-voastră.
Peste tot în lume, zilnic, milioane de oameni își păstrează silueta folosind cu succes

Snelli & Natura

Fiecare cutie pe care v-o oferim, în afară de cele două sticluțe cu Snelli & Natura, conține și modul de întrebuințare în limba română. Gratuit, în aceeași cutie primiți două rețete Snelli & Natura care vă ajută dacă suferiți de constipație sau de retenție de apă.
În aceeași cutie vă punem, de asemenea, la dispoziție și o fișă de dietă pe care veți putea urmări evoluția greutății d-voastră.
Compania **NEST** vă oferă această minune a medicinei contemporane la prețul de **70.000** lei.

Telefonați la numărul 117596 și veți primi extractul
Snelli & Natura
la sediul firmei sau acasă, în maximum 48 de ore.

SPECIAL
FIRMA NEST
oferă en - gros pentru
pizzerii - restaurante
✦ Salată de ardei capia import: 2150 lei
✦ Salată asortată de legume import: 2150 lei
✦ Ketchup "PHILICON" import, 340 g: 1245 lei

DEPOZIT
str. C.A. Rosetti, nr.1
(Podu de Fier), lîngă
Agenția Loto-Prono
Program
luni-vineri 9[00]-18[
sîmbătă-duminică
10[00]-13[

Prețurile nu includ TVA

MICA PUBLICITATE

TATEA MIXTĂ ROMÂNO-FRANCEZĂ

ANTES - IMP - SRL

adevăruri pe care nu le puteți ignora:
1. **Toate drumurile duc la S.C. "NANTES-IMP" S.R.L.**
2. **Produse diversificate;**
3. **Echilibru calitate-preț;**

eți descoperi numai vizitîndu-ne la noul nostru sediu din,

Str. Smîrdan nr. 53

-gros — en-gros

S.C. ARIO S.R.L.
Str. Păcurari nr. 142, telefon 163928

vă oferă

- **scurte din blană naturală, pentru femei**
PREȚ EXCEPȚIONAL - 70 - 78.000 lei
- **compleuri din lînă 100%, pentru femei** - 55.000 - 80.000 lei
- **țesături bumbac șifon și Damasc** - 2300 - 5100 lei m.l.
- **țesături imprimate pentru lenjerie, fețe de masă, rochii, pijamale (lățime 0.80 - 1.43 m** - 1.100 - 2.000 lei m.l.)
- **mochetă** - 6.400 - 13.700 lei/mp
- **covor persan** - 20.000 - 21.800 lei/ mp
- **stofă mobilă** - 5.000 - 6.900 lei/m.l.
- **perdele jakard** - 6.000 - 8.000 lei/m.l

NOU!
În magazinul nostru se pot festona covoare.
Program: luni 10-20; marți-vineri 8-20; sîmbătă 8-14.

FRESCO
MADE IN ITALY

Reprezentanța
FRESCO
Iași
Str. Aleea Rozelor nr. 8, sc. B, et. II, ap. 12, telefon 132607.

vă oferă, din stoc sau la comandă:

- dozatoare pentru sucuri și bere;
- esențe naturale (ORANGE, COLA, MANGO, CĂPȘUNI etc.);
- îndulcitori (zaharină, aspartam, acid citric, citrat de sodiu);
- mașini pentru înghețata;
- mașini pentru paste făinoase;
- vitrine frigorifice;
- mașini pentru cafea espresso;
- dotări complete snack-bar;
- hîrtie imprimantă A3.

A&D
NERIO
magazinul
DECORA

Pînă acum am decorat 21 de magazine.
Le recunoașteți ușor pentru că sînt cele mai frumoase din Iași.
Dacă veți considera că locuința, biroul, magazinul sau restaurantul dumneavoastră au nevoie de o schimbare,
noi v-o oferim:

Flori Decora

Preluare comenzi - tel. 147165.
Program 10-20 zilnic, inclusiv sîmbătă și duminică.
Adresa: între cofetăria Opera și restaurantul Cina.

---

natra Importator direct de produse alimentare din Europa de Vest

OFERĂ PERMANENT

- MAXI-MIX - 26 SORTIMENTE,
- LINCO, UNT,
- ZAHĂR, FĂINĂ, OREZ,
- BRÎNZĂ TOPITĂ - 21 SORTIMENTE,
- LAPTE CONDENSAT, FRIȘCĂ,
- BISCUIȚI, NAPOLITANE,
- NAPOLEON, VODKA, LIQUEUR, CINZANO,
- COSMETICE, REXONA, AXE, IMPULSE, DENIM, POND'S, FIXATIV GLORIA, DEO FA, SĂPUN FA, DETERGENT PERSIL - 800 gr.

DEPOZIT: Str. Gara Herăstrău 2-4, București, sector 2
Tel.: 6663016; 3129966 Fax: 3127976

CĂUTĂM DISTRIBUITORI AUTORIZAȚI

NEDO

Asigurați un aspect plăcut și modern biroului, locuinței sau magazinului dumneavoastră folosind

jaluzele din aluminiu

produse de firma noastră.

Protecție maximă împotriva razelor solare.

Pentru detalii tehnice, telefonați la 032/130894, fax 147986

NEDO

O nouă prezență pe piața asigurărilor:

Societatea de asigurare-reasigurare

Agenția Iași — **ASTRA** — Str. Gării nr. 4, tel./fax 146881

BUCUREȘTI

Oferă agenților economici asigurări avantajoase:
- Mărfuri pe perioada transportului intern sau extern
- Clădiri, materii prime și materiale, produse finite, mărfuri depozitate, mașini și utilaje, instalații etc.
- Autovehicule CASCO, Cartea Verde, CMR
- Accidente ale conducătorilor auto și altor persoane din autovehicul
- Accidente ale personalului angajat
- Nave și aeronave
- Asigurarea construcțiilor și răspunderii constructorului
- Răspundere civilă legală și a producătorului
- Asigurarea de credite și garanții

Asigurările se contractează în lei sau valută în condiții aliniate practicii internaționale

ASTRA SA

Vă asigură liniște și prosperitate în afaceri

Pentru ieșenii din cartierele Păcurari, Canta, Dacia, dar nu numai, în incinta FARMACIEI

ANDA-FARM

(vizavi de stația PECO din Păcurari), funcționează zilnic, între orele 11,00 - 13,00 / 16,00 - 19,00,

CABINET MEDICAL cu specialitățile:
PEDIATRIE
MEDICINĂ INTERNĂ

Prețul unei consultații este de 2.000 lei.
La cerere, se efectuează consultații la domiciliu
Telefon 154386.

S.C. FOOD LAND S.R.L
singurul distribuitor în Iași al brînzei topite
"La vache qui rit"
- produsă în FRANȚA -
și al excelentului whisky românesc
"ROYAL SMITH"
produs sub licență SCOTLAND

De asemenea, vă oferim o gamă variată de produse alimentare și cosmetice.
Pentru sezonul de primăvară practicăm o reducere substanțială de prețuri

Adresa: magazin - Alexandru cel Bun, bl. H4, parter, tel.157034, fax. 131667;
depozit - Baza 3, tel. 132888/int. 148.

en gros — en gros

---

sc MAD SRL
Distribuitor al produselor
Miraj
MAGIC ROCK SUAV

en gros

șampon
cremă
vopsea de păr
parfum
fixativ
loțiune după ras
la cele mai mici prețuri!!!

Vă așteptăm zilnic între orele 10-19.00, în str. Împăcării, 2A, bl. 907 (la baza pasarelei înspre CUG,pe dreapta) tel. 032/148395

TOFAN-GRUP S.A.
FILIALA IAȘI

VĂ OFERĂ:
- **seturi (anvelopă+cameră)** 165-13, cord textil-metal, fabricate în Ucraina. Preț de vînzare:38.500 lei
- **anvelope 650-16,** fabricate de S.C. Danubiana S.A. Preț de vînzare: 49.241 lei

Asigurăm GARANȚIE!

Str. Ghica Vodă nr. 1B (demisol), Tel.: 032/114782

Toată gama de produse
Procter & Gamble
Agora - Barter Group
în Iași, prin
S.C. MODEL-Q S.R.L.
distribuitor județean unic

Adresa: Prof. Borcea Nr.5
Telefon: 032-148040

S.C. Compact S.R.L. - distribuitor zonal Moldova
Str. Grigore Ureche 1, bl. Walter Mărăcineanu, mezanin
tel. 032/112985, fax 032/112820

ȘOFERI!
Cel mai ieftin ulei american se află acum în Iași!
MEGA OIL
Cereți astăzi de la toate stațiile Peco și de la magazinele specializate uleiurile MEGA OIL
Garantat 10.000 km

---

s.c. Metalo-Chimice s.a.
Iași
Str. Sf. Lazăr nr. 4, bl. Peneș Curcanu
organizează concurs pentru
ocuparea postului de șef birou plan organizarea muncii.
Condiții:
studii superioare economice.
Concursul va avea loc la data de 22 aprilie a.c., la sediul societății, ora 10,00.
Relații suplimentare la telefon 115506 sau direct la sediul societății.

Firma
SUNNY Co.

VĂ OFERĂ
- stafide vrac
- stafide preambalate
- detergent BINGO

București - România
Calea Ferentari, nr. 86 **Tel. 01/780.49.85**

en gros

MEDISAN
CABINET MEDICAL
str. Theodor Burada 6 (lîngă Liceul de Muzică)
Informații și programări la tel. 112925, 114274.

consultații și tratamente de: balneologie, reumatologie, podologie (picior plat), infiltrații și acupunctură în boli ale coloanei vertebrale și articulațiilor - dr. VLAD DORIN BEJAN; BOLI INTERNE, BOLI ALE SÎNGELUI sindroame mielo și limfoproliferative, hemoragipare, anemii, colagenoze - dr. TURTUREANU-HANGANU ECATERINA; BOLI NEUROLOGICE (neurochirurgicale), dureri ale nervilor, cefalee-migrenă (neuroliză) - dr. GHEORGHE SANDULESCU; BOLI DE PIELE, VENERICE, DERMATOCHIRURGIE, psoriazis, eczeme, micoze, cancere ale pielii, acnee, boli ale părului și unghiilor, cauterizări, distrugerea firelor de par de pe față, dermatocosmetică dr. ADRIAN VASILCA.

Departamentul de publicitate al cotidianului MONITORUL

scoate la concurs două posturi de agenți vînzări

Candidatul ideal trebuie să aibă o prezență agreabilă, ușurință în comunicare și să fie pregătit sufletește pentru o muncă de teren care nu începe și nu se termină la oră fixă.

Pentru înscrieri, persoanele interesate sînt rugate să completeze o fișă, pe care o pot găsi la secretariatul cotidianului MONITORUL, str. Smîrdan 5, în fiecare zi, între orele 10.00 - 14.00.

Înscrierile se fac pînă joi, 14.04.1994, inclusiv

AUTO-MOTO

■ **Vînd ARO 320 Diesel, motor Cîmpulung, stare perfectă de funcționare, carosat izoterm cu tablă de aluminiu, fabricat 1992. Tel. 145610, între orele 9,00-14,00.**

■ Vînd diverse piese de schimb Dacia 1100, convenabil. Tel. 124793.

CASE, TERENURI

■ **Vînd apartament 2 camere, str. Ion Creangă nr. 59B, bl. N3, sc. A, et. 2, ap. 6. Preț: 7 milioane lei, negociabil.**

■ Vînd urgent apartament 3 camere - două grupuri sanitare, balcon închis, telefon, et. 2. Preț: 14 milioane, negociabil. Tel. 129077. (1947)

■ **Vînd 1400 mp teren construibil, situat pe șos. Bîrnova 112, fam. Stoica Gheorghe. Relații la aceeași adresă.**

■ **Vînd teren 5900 mp, str. Trei Fîntîni, cu autorizație și casă în construcție, 21 milioane, eventual parcelat: 1800 mp și casă, 1800 mp cu autorizație construcție, 1200 mp pentru iaz pește, 500 mp stradal (cu autorizație comerț). Tel. 177563.**

■ Vînd teren în zona Bularga, 124 mp. Tel. 120575. (1960)

VÎNZĂRI

■ **Vînd congelator PHILCO, în perfectă stare de funcționare. Telefon 130447, între orele 8,00-10,00 și după ora 19,00.**

■ Vînd baterie auto 12 V, japoneză (nouă), și bicicletă cu cinci pinioane, nemțească. Prețuri avantajoase. Telefon 121603.

■ **Vînd pianină "Nocturno", stare excepțională, preț negociabil. Tel. 031/525452, Botoșani.**

■ **S.C. TRAIAN S.R.L. vă oferă articole de pescuit: DAM, ABU, BALZER, MUSTAD și U.M.C. la cele mai mici prețuri. Vă așteptăm în str. Eternitate 56 zilnic, între orele 15,00-19,00, sîmbătă - orele 9,00-12,00, duminica - fir întins!**

OFERTE SERVICII

■ **Profesor, meditez la matematică pentru bacalaureat și admitere la facultate. Preț 2.000 lei/h. Tel. 128563.**

■ Repar aspiratoare, orice tip. Țutora 8A, etaj 4, ap. 19.

■ **Unitatea 31 frizerie Podul de Piatră oferă servicii ireproșabile clienților, la cele mai mici prețuri din oraș.**

LOCURI DE MUNCĂ

■ **Institutul European Iași - RTV Europa Nova anunță concurs în vederea angajării unor agenți de publicitate. Condiții de participare: studii superioare; vîrsta max. 35 ani; experiență în activitatea de marketing; prezență fizică agreabilă. Înscrierile se primesc zilnic (exceptînd duminica), în perioada 6 aprilie - 15 aprilie 1994, după cum urmează: la secretariatul Institutului European, str. Cronicar Mustea nr. 17, între orele 12,00-14,00; la Agenția de publicitate a RTV Europa Nova de la et. II al Magazinului Universal Moldova, între orele 8,00-20,00. Doritorii vor depune la înscriere un Curriculum vitae, însoțit de cazierul judiciar. Concursul va avea loc sîmbătă, 16 aprilie a.c., ora 11,00, la sediul Institutului European, Iași, str. Cronicar Mustea nr. 17.**

DIVERSE

■ Terapeutul Sorin Bălan a revenit la cabinetul de bioenergie al S.R.L. Universalia din str. Chișinăului (Țutora), Bl. E1, nr 11C, sc. C, ap. 4. Program 14.00 - 19.00

FELICITĂRI

La aniversarea celor 46 ani, soția,Constanța, urează un călduros *"La mulți ani!"* iubitului ei soț,
MARCEL MOISEI
Un trandafir din partea copiilor Claudiu, Ovidiu și Marius.

CONDOLEANȚE

■ **Un pios omagiu celei care a fost MARIA COMĂNESCU. Luminița. (1961)**

MULȚUMIRI

■ **Angela și Mihai Bulea mulțumesc din suflet tuturor rudelor, prietenilor, vecinilor, colegilor și cunoscuților care le-au fost aproape în clipele de grea cumpănă și nesfîrșită durere ale despărțirii de fiul lor CĂTĂLIN, a cărui viață a fost curmată fulgerător și tragic la numai 19 ani. (1962)**

■ **Familia Bulea mulțumește din suflet tînărului ei vecin, Adrian Velicescu, pentru gestul făcut, precum și tuturor băieților din bloc, pentru că le-au fost alături în momentele grele ale despărțirii de fiul lor iubit, CĂTĂLIN. (1962)**

■ **Mihai Bulea mulțumește tuturor colegilor de la Stația de Salvare Iași pentru ajutorul dat și pentru că i-au fost alături la marea durere a despărțirii de fiul CĂTĂLIN, dispărut prematur într-un tragic accident. (1962)**

IMPORTANT

Redacția cotidianului MONITORUL primește și publică gratuit în suplimentul săptămînal MONITORUL FINANCIAR cererile și ofertele pentru vînzare de certificate de proprietate venite din partea cititorilor.

CURS RAPID DE LIMBA ENGLEZĂ

Posibilitatea cunoașterii unei alte limbi vă deschide o nouă lume.

Puteți dobîndi această cunoaștere folosind cursul de limbă engleză LINGUAPHONE, recunoscut de Universitatea din Oxford și produs în Anglia.

Format din două manuale și patru casete audio, cursul este unul din cele mai perfecționate mijloace concepute vreodată pentru predarea limbii engleze.

Elaborat de profesori experimentați, recunoscuți ca experți în domeniul limbii engleze, înțelegîndu-i toate aspectele și fiind foarte documentați în ceea ce privește cultura propriei lor națiuni, cursul reușește să atenueze toate dificultățile care ar putea sta în calea progreselor dumneavoastră.

Metoda de lucru a acestui LINGUAPHONE este ușor de urmat și, acordîndu-i jumătate de oră pe zi, puteți să parcurgeți și să stăpîniți cunoștințele întregului curs în mai puțin de douăsprezece săptămîni.

Compania de Publicitate "NORD-EST" - Iași vă pune la dispoziție acest curs la prețul de 68.000 lei.

Este suficient să telefonați la numărul 098/117596 și veți primi setul LINGUAPHONE la sediul firmei sau acasă.

Comandînd astăzi, primiți GRATUIT o surprizăl

S.C. NEST S.R.L.

LIVRĂM PROMPT LA DOMICILIU

În maximum 48 de ore veți primi ceea ce ați comandat, la adresa solicitată de pe raza municipiului Iași.
Pentru aceasta, sunați la 117596, după următorul program: luni-vineri 9.00-19.00, sîmbătă 9.00-16.00.

TV COLOR GRUNDIG	TV COLOR AUDISONIC	masă de călcat	agenda electronică CASIO
import Germania	import Coreea de Sud	pliantă	calculator
Pal-Secam	5 sisteme	5 poziții de reglaj	indică ora exactă, locală și pe glob
teletext	afișaj comenzi pe ecran	al înălțimii	posibilitate programare alarmă
afișaj comenzi pe ecran	90 canale	greutate 9 kg	2 agende telefonice: afaceri și privat
70 canale	sleeptimer 120 min.	30.000 lei	posibilitate conversie bancară
sleeptimer 90 min.	mufă intrare-ieșire video		funcție secretă pentru protecția datelor
mufă intrare-ieșire video	telecomandă infraroșu		capacitate de memorare 500 nr. de telefon
telecomandă infraroșu	garanție 1 an		
garanție 1 an			

Asigurăm service și garanție pentru produsele electronice.

Agenția de turism NET

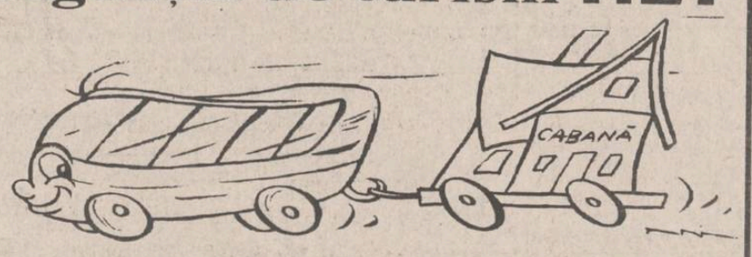

organizează excursii în:

POLONIA 6 și 18 aprilie - 45.000 lei.

Odihnă și tratament în stațiunile:
DURĂU - cazare Hotel Bradul - 3.000 lei/zi
VATRA DORNEI - cazare Hotel Călimani - 4.800 lei/zi
BORSEC - cazare vile confort II - 2.300 lei/zi

Agenția de turism NET (Casa Modei -Mezanin) tel. 117596

TELEFOANE UTILE

☎ SALVARE: 961
☎ POMPIERI: 981
☎ POLIȚIE: Inspectoratul Județean 146666, 140720, 46840; Municipiu - 146850; Serviciul Circulație - 140070.
☎ SERVICIUL ROMÂN DE INFORMAȚII - 145093, 146015
☎ AGENȚIA C.F.R.: 147673
☎ INFORMAȚII GARĂ: 146333
☎ AUTOGARĂ: 146587
☎ TAXICOM: 953, 146593
☎ AGENȚIA TAROM: 115239
☎ INFORMAȚII AEROPORT: 178126
☎ STAȚII PECO: Baș Ceauș - 176865; Aurel Vlaicu - 175812; Bucium - 132891; Crișan - 112182; Păcurari - 164142; Sărărie - 147480.
☎ DISPECERATE: R.A. Gaz-Metan - 141737; R.A. Apă-Canal - 142451; Renel - 147070, deranjamente - 147070; Termoficare - 141956; R.A. Locuința - 112434; Telefoane - Deranjamente - 921; Protecția mediului - 147010.
☎ GARDA FINANCIARĂ: 114065, 112427.
☎ ADMINISTRAȚIA FINANCIARĂ: 143030
☎ NOTARIAT: 147574
☎ TRIBUNAL: 146300
☎ PROCURATURĂ: 146630
☎ CAMERA DE COMERȚ: 117757
☎ CENTRUL MILITAR JUDEȚEAN: 146370
☎ HOTELURI: Moldova - 142225; Traian - 143330; Unirea - 142110; Sport - 137817.
☎ POLICLINICA CU PLATĂ: triaj informații - 117244
☎ OFICIUL JUDEȚEAN PENTRU PROTECȚIA CONSUMATORILOR: 145392

Monitorul cotidian de informații **monitorul express**
Str. Smîrdan nr. 5 ■ Tel. 17.25.57 (centrala) ■ Fax 14.45.77

■ **REDACTOR ȘEF** - Dan Radu
■ **REDACTOR ȘEF ADJUNCT** - Ovidiu Șimonca
■ **SECRETAR GENERAL DE REDACȚIE** - Eugen Leonte
ȘEFI DEPARTAMENTE:
■ **Eveniment local:** Toni Hrițac (int. 21)
■ **Eveniment național și internațional:** Cristian Racu (int. 19)
■ **Economic:** Costel Stroescu (int. 24)
■ **Cultură:** Dorin Popa (int. 19)
■ **Sport:** Eugen Florescu (int. 18)
■ **Redactor de serviciu:** Ion N. Oprea (int. 20)
■ **Fotoreporter:** Constantin Plop
■ **Grafică:** Lucian Amarii, Daniel Melinte.

■ **Publicitate:** Silvia Miler (int. 18)
■ **Producție:** Tudor Agavriloaei (int. 26)
■ **Difuzare:** Mihai Tudose (int. 15)
■ **Contabilitate:** Antoneta Filip (int. 13)

NORD-EST PRESS
- agenție de presă -
Str. Smîrdan nr. 5 ■ Tel. 17.25.57 (centrala) ■ Tel/Fax 14.47.76
■ **EDITOR:** Mona Dîrțu ■ **Redactor:** Dana Scripcă ■

EDITOR
NORD - EST s.r.l
Str. Smîrdan nr. 5 ■ Tel. 17.25.57 ■ Fax 14.45.77

Director general: ALEXANDRU LĂZESCU
Director editor: FLORIN ZAMFIRESCU
Director de marketing: CEZAR CALUSCHI
Director executiv: GABRIEL RUSU

ABONAMENTELE se pot face la orice Oficiu Poștal din țară.
MONITORUL figurează în catalogul Presel interne la poziția 838.

TIPAR OFFSET: MULTIPRINT, Iași str. Sf. Lazăr nr. 49

UNGHIUL DE TRAGERE

Minte-mă, dar minte-mă frumos!

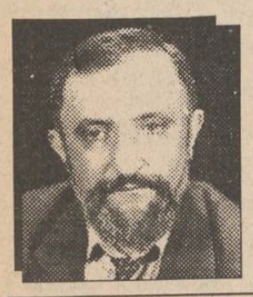

Val CONDURACHE

Pofta de analiză politică vine mîncînd. Deşi pare să traverseze o perioadă de acalmie, viaţa politică mi se pare mai interesantă acum, decît atunci cînd a fost marcată de evenimente de pagina întîi. Asta pentru că politica nu se defineşte în momentele de tensiune, cînd vulcanul irumpe, ci prin acumulările subterane, în timp. Observarea, la rece, a mişcărilor tectonice impune cîteva observaţii de bun simţ. Goana după electorat a P.D.S.R. nu se explică numai prin angoasa provocată de sondajele de opinie. P.D.S.R. e stingherit de aliaţele parlamentare la care este obligat. Conştient că nu poate "fura" electoratul opoziţiei, P.D.S.R. caută acum să cîştige electoratul partidelor aliate, pentru a ajunge, de unul singur, la o majoritate care să-l ferească de compromisuri şi umilinţe.

Sistarea dialogului cu partidele din opoziţie mi se pare firească: deţinînd aproape toate pîrghiile puterii, P.D.S.R. nu are motive să se asocieze la guvernare cu opoziţia unită. Care partid din lume ar fi dispus să piardă majoritatea pe care-o deţine, chiar dacă aliaţele la care recurge sînt mai degrabă jenante, pentru a coopera cu un adversar care pretinde, nici mai mult nici mai puţin decît să i se încredinţeze puterea? Nu discut aici nici despre calitatea oamenilor, nici despre mijloacele folosite, ci numai despre tehnica puterii.

A doua constatare este de-a dreptul consternantă: ea trage greu în cîntarul electoratului, deşi, la prima vedere, pare născocită de partidul de guvernămînt în scopuri propagandistice. Opţiunea monarhistă a liderului P.N.Ţ.C.D., dl. Corneliu Coposu, se înscrie pe o linie de conduită etică, în aparenţă, fără reproş. N-am fost nici o clipă de acord cu mizeriile care se pun în cîrca preşedintelui P.N.Ţ.C.D., o repet şi aici: prin diversiune, un om care a stat 17 ani la puşcărie din motive politice este incriminat de colaborare cu securitatea, în timp ce conducătorii politici de altădată, cei care comandau securitatea, sînt absolviţi de orice vinovăţie. Rolurile s-au inversat devastator pentru fiinţa noastră morală. Cu toate acestea, un lider de partid monarhist nu poate delega, dacă vrea să fie consecvent, un candidat la preşedinţie. Promisiunile neonorate costă mai puţin un partid politic decît sinceritatile conjuncturale. Alegătorul de rînd înţelege că opţiunea monarhică este definitivă şi că supunerea la alegerile prezidenţiale e provizorie. Garanţia de sinceritate se surpă: o promisiune neonorată de un partid, chiar dacă mincinoasă, trage mai puţin în cîntar decît o nostalgie care nu este recunoscută pînă la capăt, în chip programatic. Dacă dl. Corneliu Coposu ar spune pe şleau: nu participăm la alegerile prezidenţiale pentru că sîntem monarhişti, ar cîştiga mai mult decît prin ambiguitatea pe care o practică. ■

HOROSCOP

BERBEC
(21 mart. - 20 apr.):
Nu vă folosiţi de atuurile pe care le aveţi. Pentru că nu suportaţi pînă nu lămuriţi prin cuvinte o stare conflictuală, lăsaţi fondul relaţiilor să vă scape.

SCORPION
(23 oct. - 21 nov.):
Încercaţi să trageţi foloase de pe urma unei afaceri care nu vă priveşte, dar vă cade sub nas. Nu lăsaţi, însă, impresia că sînteţi interesat(ă).

TAUR
(21 apr. - 20 mai):
Fiind o fire impulsivă, vă stăpîniţi de multe ori ca să nu provocaţi un scandal neînsemnat. În schimb, tensiunea se acumulează şi cînd explodaţi, o faceţi de oale.

SĂGETĂTOR
(22 nov. - 21 dec.):
Evitaţi orice conflict cu superiorii, chiar dacă de data asta nu aveţi, într-adevăr, nici o vină. Impulsivitatea v-ar pune într-o situaţie neplăcută.

GEMENI
(21 mai - 21 iun.):
Nu aveţi suficientă concentrare în ceea ce faceţi; sînteţi mereu cu gîndul la altceva. Asta vă face disponibil pentru multe activităţi, dar vă dă şi un aer împrăştiat.

CAPRICORN
(22 dec. - 19 ian.):
Treceţi printr-o perioadă extrem de încărcată, aşa încît e bine să vă menajaţi forţele şi nervii. Debutaţi într-o relaţie nouă, în care aveţi nevoie de avantaj din start.

RAC
(22 iun. - 22 iul.):
Astăzi puteţi da, în sfîrşit, lovitura! Din pricina timidităţii, aveţi obiceiul să vă puneţi sub o aripă protectoare şi asta micşorează succesul dvs.

VĂRSĂTOR
(20 ian. - 18 febr.):
V-au mai trecut din spaime, dar priviţi în continuare cu mare emoţie viitorul foarte apropiat. Mai mult decît oricînd, e nevoie să cereţi un sfat.

LEU
(23 iul. - 22 aug.):
Chiar dacă afacerile vă merg bine, nu apăsaţi pe accelerator. Nerăbdarea vă poate face să greşiţi. Viaţa sentimentală vă aduce satisfacţii mari.

PEŞTI
(19 feb. - 20 mart.):
Nu luaţi nada, chiar dacă vi se pare extrem de atrăgătoare. Nu prea ştiţi să rezistaţi tentaţiilor şi din cauza asta riscaţi să intraţi în tot felul de încurcături.

FECIOARĂ
(23 aug. - 22 sep.):
Vă place să staţi în faţă, dar emotivitatea vă dă o discreţie potrivită cu felul dvs. de a observa oamenii. Este cazul să mai deschideţi punga.

BALANŢĂ
(23 sep. - 22 oct.):
Împrejurările vă obligă să împrumutaţi o sumă de bani şi dvs. nu vă place să fiţi dator (datoare). Nu pentru că v-ar speria viitorul, ci din cauza mîndriei.

LEGENDA:
- vă paşte ghinionul
- prudenţa e mama înţelepciunii
- n-aveţi nimic de pierdut
- şansa vă surîde

Tragedie în lumea rock-ului

Liderul formaţiei NIRVANA s-a împuşcat în cap

■ *Tatăl unei fetiţe de şase luni, Kurt Cobain era considerat de cei apropiaţi ca un soţ iubitor şi un părinte grijuliu*
■ *De multe ori el a fost văzut hrănind copilul cu biberonul*

Kurt Cobain, liderul formaţiei Nirvana, a fost găsit împuşcat în cap în locuinţa sa din Seatle, SUA. Descoperirea a fost făcută de electricianul Gary Smith, care avea de remediat o defecţiune în acea vilă. Cu toate că nu s-a găsit nici o scrisoare de adio, indiciile arată că este vorba de o sinucidere. Recunoaşterea cadavrului s-a făcut după amprente, deoarece artistul s-a sinucis prin împuşcare în gură, craniul fiind literalmente explodat.

În vîrstă de 27 de ani, Kurt Cobain, chitarist solo şi vocalist, era unul din cei mai valoroşi compozitori de muzică rock ai tinerei generaţii. În urmă cu o săptămînă, el a fost internat la Roma, într-un spital particular, pentru dezintoxicare, ca urmare a consumului de droguri combinat cu alcool. La ieşirea din spital a dispărut şi familia îl căuta, mama sa anunţînd şi Poliţia. Tatăl unei fetiţe de şase luni, Kurt era considerat de cei apropiaţi ca un soţ iubitor şi un părinte grijuliu, de multe ori el a fost văzut hrănind copilul cu biberonul.

În ultima vreme, el fusese complet nemulţumit de performanţele sale artistice şi dorea să părăsească formaţia Nirvana pentru a începe o nouă carieră.

Prin dispariţia lui Kurt Cobain, muzica rock a suferit o grea pierdere. **(Victor GRĂDINARIU)**

BOLILE GENETICE spaima cuplurilor tinere

Bolile genetice şi congenitale reprezintă o problemă majoră de sănătate publică, apreciază prof. dr. Mircea Covic, şeful Catedrei de genetică din cadrul Universităţii de Medicină Iaşi. Conform informaţiilor oferite de domnia sa, aceste maladii afectează, în întreaga lume, 4% din nou-născuţi, ceea ce înseamnă că din 25 de copii unul prezintă, încă de la naştere, o malformaţie congenitală. De cele mai multe ori acestea sînt grave, necesită cheltuieli mari pentru îngrijire, conducînd adesea la decese (peste o treime din indicele mortalităţii infantile). Specialiştii geneticieni au ajuns la concluzia că 2-3% din cuplurile tinere prezintă un risc mare şi recurent de a avea un copil care să prezintă o boală ereditară. La acestea se adaugă un procent similar de cupluri cu tulburări genetice de reproducere (sterilitate, avorturi spontane repetate, nou-născuţi morţi). Pentru prevenirea acestor boli sînt necesare o serie de măsuri specifice: diagnostic prenatal, depistare la naştere sau după naştere. Pentru a limita numărul persoanelor afectate de asemenea malformaţii, în aproape toate ţările Europei s-au înfiinţat Centre de genetică medicală. Deocamdată, în ţara noastră nu există o asemenea instituţie. Pentru a îndrepta această situaţie se intenţionează crearea unei reţele naţionale pentru probleme de genetică medicală. Astfel, la sfîrşitul săptămînii trecute, la Iaşi a avut loc o dezbatere privind stadiul actual şi perspectivele dezvoltării geneticii medicale în ţara noastră. Organizatori au fost Academia Română, filiala Iaşi, Academia de Ştiinţe Medicale - filiala Iaşi, Universitatea de Medicină şi Farmacie Iaşi şi Societatea de medici şi naturalişti Iaşi. **(Mihaela CĂNĂNĂU)**

POŞTA HOROSCOP

Autorii de zodiacuri se ceartă între ei

Andreea: Lucrurile sînt într-adevăr complicate. Unele zodiacuri consideră că ziua de 22 noiembrie aparţine de Scorpion, în altele ea figurează în Săgetător. Aici e o scăpare a mea: după mine, 22 noiembrie e ultima zi din Scorpion şi ar fi trebuit să atrag atenţia redacţiei să o indice şi-n horoscopul zilnic. În plus de asta, zodia Scorpionului are influenţă şi asupra ultimelor două zile din Balanţă şi, mai ales, asupra primelor două zile din Săgetător, care sînt marcate de o puternică ambiţie şi de-o tenacitate pe care Săgetătorul n-o are în asemenea măsură. Trebuie să luăm în considerare şi faptul că ora de naştere este la începutul zilei. Să încercăm să facem o sumă: ascendentul, care contribuie într-o măsură apreciabilă la definirea personalităţii, ar fi în semnul Fecioarei. Asta ar presupune o influenţă stimulativă din partea familiei, în special a fraţilor (surorilor), dar şi a părinţilor. Personalitatea e înzestrată cu spirit critic şi autocritic (îţi place chiar să rîzi şi de tine, dar în felul ăsta îţi mai ascunzi şi niscai complexe, neliniştii şi inhibiţii), are înclinaţie spre studiu şi simţ de răspundere. În aparenţă e o persoană timidă, dar pasiunile, secrete, sînt violente. Îi este, pînă la un punct, chiar frică de propriile sentimente, care îi pot apărea ca fiind chiar "demonice". Oricum, simţul posesiunii e extrem de dezvoltat şi asta îi poate face pe unii băieţi să fugă. Fiind la interferenţă de zodii, ziua ta de naştere poate să fie marcată, din partea Săgetătorului, de un simţ al riscului ceva mai dezvoltat, dar şi de o anumită înclinaţie către prietenie şi viaţă mondenă. Singurătatea e greu de suportat.

Racul este una din perechile potrivite pentru Scorpion: există la femeia Scorpion o tendinţă de ocrotire maternă care-i place. Autoritatea nu trebuie, totuşi, împinsă prea departe. Nici din partea Săgetătorului nu vin influenţe negative pentru relaţia cu Racul, iar ascendentul în Fecioară dă atracţiei o culoare în plus. Ca şi altor corespondenţi, îţi atrag atenţia că toate acestea sînt premise: restul ţine numai de tine şi de el şi de felul în care veţi şti să vă apăraţi relaţia. Ritmurile sînt compatibile, comunicarea nu are nevoie de explicaţii prea multe, sentimentul de linişte şi siguranţă e reciproc: Care ar fi primejdiile? Prima din ele e posesivitatea dvs. Racul are nevoie de o independenţă a lui. Dacă nu i-o acordaţi, se retrage. A doua se referă la perioadele tale de melanco–lie şi disperare fără motiv, pe care el nu le poate înţelege şi le poate citi greşit. În ce-l priveşte, ar trebui să te scuteaască de momentele de orgoliu nemotivat şi de spiritul de contrazicere exagerat. Oricît umor ai avea, la un moment dat tot îţi sare ţandăra. În rest şi calităţile şi defectele sînt reciproc tolerabile.

AMADEUS

IMPORTANT: *Pe adresa rubricii "Poşta horoscop" pot scrie toţi cei interesaţi să-şi cunoască mai în amănunt caracteristicile zodiacale. Cunoscînd anul, luna, ziua şi ora naşterii dumneavoastră, autorul acestei rubrici, o persoană foarte competentă în materie, vă va ajuta să vă cunoaşteţi mai bine. Succesul, buna înţelegere în familie, adaptabilitatea dvs. socială depind de dialogul pe care vă sfătuim să-l purtaţi cu autorul acestei rubrici. Puteţi scrie pe adresa Monitorului, specificînd pe plic "pentru Poşta Horoscop", despre orice problemă personală vă frămîntă. Nu uitaţi să menţionaţi în scrisoare anul, luna, ziua şi, dacă se poate, ora la care v-aţi născut. La "Poşta horoscop" vi se va prezenta în cel mai scurt timp modul optim (ţinînd cont de caracteristicile zodiacale) în care trebuie să procedaţi pentru a înlătura necazul.*

MONITORUL SENTIMENTAL

Ai un fals complex de inferioritate

Cătălina B. - **"... Nu mi-a plăcut niciodată felul în care arăt! De cînd eram micuţă, reuşeam s-o aduc la disperare pe mama mea, lamentîndu-mă în tot felul şi sfîrşind întotdeauna prin a izbucni în hohote de plîns... Pur şi simplu, de la 14 ani, a început marele coşmar: oglinda!... Şi iată că acum am ajuns la 27 de ani, am terminat o facultate şi lucrez într-un serviciu care-mi oferă destule posibilităţi materiale (mă refer la haine, cosmetice etc.), dar tot nu am scăpat de vechea obsesie... Despre prieteni, ce să-ţi mai vorbesc...?! Unii spun că sînt drăguţă, mulţi nu-mi dau nici o atenţie, iar alţii mă fac de-a dreptul nesuferită, iar mie, deseori, îmi place să visez că am un alt chip..."**

Nu e prima scrisoare de acest gen căreia îi răspund: fetele se plîng ori pentru că nu sînt frumoase, ori pentru că nu sînt iubite... Problema ta este că ai un fals complex de inferioritate. Numai faptul că nu-ţi place propria ta faţă, nu e de natură să te aducă la o aşa disperare! Probabil, în jurul tău, s-au aflat deseori, şi mai ales în perioada copilăriei, mai multe personaje feminine care au ajuns să te obsedeze prin personalitatea lor puternică ori ţi-au furat afecţiunea unor persoane (părinţi, prietenă, prieten), afecţiune pe care o doreai din tot sufletul. Ţi-ar fi plăcut să fii şi tu ca ele, la 14 ani, cînd ai început să te uiţi în oglindă şi ai văzut că nu ai nimic de-a face cu idealul de frumuseţe pe care ţi l-ai creat tu, a început coşmarul... Cu timpul, acest complex în mod obligatoriu se antenuează. În cazul tău, la cei 27 de ani pe care îi ai, ar fi bine să termini cu acest fel de slăbiciuni. Te-ai gîndit la toate posibilităţile pe care ţi le oferă prezentul pentru a deveni ceea ce se cheamă o femeie adevărată...?! Şi nu mă refer doar la haine şi cosmetică. O femeie dispune de mult mai multe resurse pentru a-şi împlini destinul. În fond, frumuseţea implică atîta subiectivitate şi numai în ochii celor care te iubesc poţi găsi adevărata ei valoare.

ANA-MARIA

Vă cunoaşteţi suficient de bine?

Cît de practic sînteţi?

1. Aţi putea supravieţui pe o insulă, în deşert?
2. Puteţi înlocui o siguranţă?
3. Puteţi să fierbeţi un ou?
4. Puteţi găti trei feluri de mîncare?
5. Puteţi să călcaţi o cămaşă?
6. Puteţi să schimbaţi anvelopele la o maşină?
7. Credeţi că se pot găsi uşor soluţii la problemele practicate?
8. Vă pricepeţi să reparaţi lucrurile?
9. Sînteţi bine organizat?
10. Aţi putea organiza un serviciu de registratură?
11. Ştiţi cum să reparaţi o pană la o bicicletă?
12. Ştiţi să reparaţi un robinet care picură?
13. Ştiţi cum să scoateţi o aşchie din piele?
14. Ştiţi cum să realizaţi respiraţie artificială?
15. Ştiţi cum să scoateţi un ac de albină din piele?

Notaţi cu cîte un punct răspunsurile DA la toate cele 15 întrebări.

■ **Dacă aţi obţinut un scor între 10-15 puncte**: Sînteţi o persoană extrem de practică. Puteţi face faţă unor situaţii dificile, iar răbdarea dvs. şi bunul simţ sînt inepuizabile.

■ **Dacă scorul este între 4-9 puncte:** Aveţi posibilitatea să vă purtaţi de grijă într-un mod rezonabil. Este posibil să nu puteţi aborda orice cu aceeaşi uşurinţă, însă reuşiţi s-o scoateţi la capăt fără prea multă dificultate.

■ **Dacă scorul este de 3 puncte şi mai puţin**: Sînteţi realmente destul de incapabil pentru a avea grijă de dvs. înşivă. Lăsîndu-vă singur, în voia dvs., nu veţi face faţă prea mult timp. Pe o insulă, în deşert, veţi rezista probabil o zi, două. Într-un oraş mare veţi face faţă atît timp cît veţi avea destui bani pentru a angaja pe alţii care să facă treburile în locul dvs. **(Traducere de Angela ENACHE)**

CARNETUL ZILEI
Luni, 11 aprilie 1994

✝ **Sf. Calinic de la Cernica; sf. mc. Antipa.**

Sf. Calinic de la Cernica Sf. Mc. Antipa - S-a născut în Bucureşti, la 7 octombrie 1787, din părinţi români. La 20 de ani şi-a început viaţa monahală la mănăstirea Cernica; a fost uns preot, după 6 ani, timp în care a îndeplinit misiunea de ierodiacon, iar la 31 de ani a devenit starеţul lăcaşului.

În 1850 a fost ales episcop de Rîmnic, funcţie pe care a deţinut-o timp de 16 ani. Cei care l-au cunoscut spun că avea o vorbă domoală, că era nespus de bun şi că avea darul vindecării bolilor.

S-a săvîrşit la 11 aprilie 1868 şi a fost îngropat la mănăstirea pe care o părăsise pentru scaunul episcopal.

2° — 14° C

VREMEA

Vremea va fi normală din punct de vedere termic pentru această perioadă. Cerul va fi variabil mai mult noros şi sînt posibile precipitaţii sub formă de ploaie. Vîntul va sufla slab la moderat, din sector sudic. Temperaturile maxime vor oscila între 10 şi 14 grade iar cele minime între 2 şi 5 grade. **(Mihaela GÎRŢU - Centrul de Prevedere a Vremii, Bacău)**

TV BUCUREŞTI

TVR 1 - 13,00 Calendar ■ 13,30 Desene animate ■ 14,00 Actualităţi ■ 14,10 TVR Iaşi ■ 15,05 TVR Cluj-Napoca ■ 16,00 Avanpremiera săptămînii ■ 16,15 Magazin agricol ■ 16,45 Actualităţi ■ 17,00 Emisiune în limba maghiară ■ **18,30 Film serial: Salvaţi de clopoţel** (SUA, 1989). Ep. 41 ■ 19,00 Clio ■ 19,30 Desene animate: Candy Candy ■ **20,00 Actualităţi**: Buletin meteo; sport ■ 20,40 Publicitate ■ 20,45 De luni pînă luni ■ 21,15 Publicitate ■ **21,20 Teatru liric**: Gala europeană de binefacere de la Bayerische Staatsoper din München ■ 22,35 Publicitate ■ 20,40 Actualităţi ■ 23,00 Studioul şlagărelor ■ 23,30 Repriza a treia ■ 0,30 Închiderea programului.

TVR2 - 14,00 Actualităţi ■ 14,10 Bicentenarul Luvrului ■ 15,00 Repere etno-folclorice. Pe Valea Mureşului ■ 16,00 TVE Internacional. Telejurnal în limba spaniolă ■ **16,30 Film serial. Tînăra stăpînă** (Brazilia). Ep. 51 ■ **17,00 Film artistic în serial: Castelul dintre măslini** (Franţa, 1993). Ep. 1: Rădăcinile ■ 18,30 Politica între ideal şi real ■ 19,00 Vechi melodii populare în noi variante interpretative. Emisiune de Marioara Murărescu ■ 19,30 Documentar. Călăuza călăuzelor. Armand Charlet, pionierul alpinismului francez ■ 20,00 ZDF. Telejurnal în limba germană ■ 20,30 Desene animate: Pluck - naufragiat în spaţiu ■ 21,00 TVM. Mesager ■ 21,30 Limbi străine: Engleză americană (R) ■ 22,00 TV5 Europe. Telejurnal în limba franceză ■ 22,30 Film artistic: Cînd e lună plină... (Franţa) ■ 0,30 Închiderea programului.

TV SATELIT

RTL *RTL*

7,00 Magazin matinal şi ştiri ■ 10,00 Seriale 14,20 California Clan (s) ■ 15,10 Crima e hobbyul său (s.p) ■ 16,00 Ilona Christen (show) ■ 17,00 Hans Meiser (show) ■ 18,00 Cine e şeful aici? (s.co) ■ 18,30 O familie foarte dragută (s) ■ 19,00 O afacere de familie (co) ■ 19,45 Ştirile serii ■ 20,10 Exploziv - magazin (rep.) ■ 20,40 Vremuri bune şi rele (s) ■ 21,15 Minge de meci (s) ■ 22,15 Peter şi Paul (s) ■ 23,15 Scaunul fierbinte: întrebări incomode ■ 0,00 Fotografii sau documente de şoc ■ 0,30 Magazinul criminalităţii ■ 1,00 Ştirile nopţii ■ 1,30 Viaţa de noapte (anchetă) ■ 2,00 O familie foarte dragută (s) ■ 2,30 Reluări seriale.

PRO 7 *PRO 7*

6,10 Seriale şi d.a. ■ 10,15 Regina deşertului (r) ■ 12,10 Bill Cosby Show (r) ■ 13,10 O agentă inimoasă (s.p) ■ 14,05 Hotelul (s.p. SUA 1983) ■ 15,00 Dynasty (s): "Fiul neiubit" ■ 16,00 Lindenau (talkshow) ■ 16,55 Un grec cucereşte Chicago (s.co) ■ 17,30 Desene animate ■ 18,55 Parker Lewis (s.co) ■ 19,25 O casă zgomotoasă (s.co) ■ 19,55 Febra colegiului (s.co) ■ 20,25 Bill Cosby Show (s.co) ■ 21,15 Şoferul de camion (f.p. Australia 1980) ■ 23,05 Dreptatea lui Steele (f. p. SUA 1986) ■ 0,45 Renegade (s.a) ■ 2,50 Mike Hammer (s/r) ■ 3,40 Lindenau (r) ■ 4,35 Plecat în vacanţă (r) ■ 6,10 Tata e cel mai bun (s.co).

MTV *MTV*

7,00 Matinal, cu VJ Rebecca ■ 11,00 VJ Ingo ■ 13,00 Muzică soul, cu Richie Rich ■ 14,00 Mari hituri ■ 15,00 VJ Simone ■ 17,30 Coca Cola Report ■ 17,45 Noutăţi cinematografice, cu VJ Ingo ■ 18,15 3 din 1 ■ 18,30 Dial-top la telefon, cu VJ Rebecca ■ 19,00 Topul Marii Britanii ■ 21,00 Mari hituri, cu VJ Paul King ■ 22,00 The Cure unplugged ■ 22,30 REM unplugged ■ 23,00 Lumea reală II ■ 23,30 Beavis & Butt-head (d.a) ■ 0,15 MTV la cinema ■ 0,45 3 din 1 ■ 1,00 Topul Marii Britanii, cu Paul King ■ 3,00 VJ Marijne.

EUROSPORT *Eurosport*

9,30 Aerobic ■ 10,00 Patinaj artistic. Puncte de atracţie de la JO de iarnă '94 ■ 12,00 Pseudo-maratonul de la Berlin (r) ■ 13,00 Motociclism. MP al Malaeziei (r) ■ 14,00 Sporturi cu motor - magazin internaţional ■ 15,00 Fotbal. Aspecte de la finala Cupei Africii ■ 17,00 Ciclism. Cursa Paris - Roubaix ■ 18,00 Snowboard. Cupa Naţiunilor ■ 18,30 Auto. Indycar ■ 19,30 Motociclism (r) ■ 20,30 Ştiri şi reportaje 1 ■ 21,00 Auto-moto. Lumea vitezei ■ 22,30 Auto. Raliul Tunisiei ■ 23,00 Box internaţional: categoria muscă ■ 0,00 Fotbal. Eurogoluri ■ 1,00 Golf. Magazin.

RADIO EUROPA NOVA

(frecvenţa 72,92 MHz) - 6,00 Semnal ■ 6,30 Matinal EUROPA NOVA ■ 8,45 Avampremieră ■ 11,05 Replay - Informaţii şi noutăţi muzicale ■ 12,00 Observator ■ 13,00 De la A la Z - Incursiune în cotidian ■ 13,15 OMNIVOICE ■ 15,40 100 % Comercial ■ 16,00 Avampremieră ■ 17,00 Lumea azi ■ 18,00 FAIR PLAY ■ 19,00 Revista presei centrale ■ 20,00 Rock star ■ 22,00 HEAVY METAL SHOP ■ 23,00 - 24,00 Muzică pentru toţi.

TELE M

18,00 Programul Deutsche Welle ■ 20,00 Desene animate ■ 20,45 Sala paşilor pierduţi ■ 21,00 Ştiri ■ 21,15 Ascensiuni ■ 22,00 Film.

Tele'M îşi rezervă dreptul de a opera modificări neanunţate în acest program. În cazul producerii acestor modificări ele se vor regăsi numai în programul publicat zilnic în ziarul "Monitorul".

RADIO NORD-EST (72,44 FM stereo)

6,00 "Micul dejun" - program matinal de ştiri şi informaţii din actualitatea locală, buletin meteo, buletin rutier, informaţii utilitare, horoscop, agenda, buletine de ştiri (7,00, 8,00, 9,00), muzică ■ 9,05 "Foaia de pontaj" (buletine de ştiri la orele 10,00, 11,00, 13,00, rubrica sportivă "Penalty" la ora 10,30) ■ 13,05 "Siesta FM" (14,40 Infosport, buletine de ştiri la orele 15,00, 16,00) ■ 16,05 "Turnul de control" - reportaje, interviuri, relatări din actualitatea locală, transmisii telefonice, ştiri, informaţii, can-can-uri, muzică (16,45 rubrica "Financiarul"; buletine de ştiri la orele 17,00, 18,00, 20,00; 19,15 "Evenimentul săptămînii sportive") ■ 21,00 Retrospectiva zilei ■ 21,10 "De unsprezece ori... singurătate" - top slow. Realizator: Dragoş Olteanu ■ 23,00 "Nocturna transatlantică", o emisiune realizată la New York de Liviu Cangiopol ■ 0,00 Music non-stop

RADIO VOX T

Emite non stop pe frecvenţa 70,76 MHz.

RADIO IAŞI

6,00 Dimineţile noastre ■ 9,05 Radiosfera ■ 14,05 Întîlniri... pe unde medii ■ 16,00 Radiojurnal ■ 16,10 Radiograme ■ 18,00 Ştiri ■ 18,05 Corespondenţa radio - muzică uşoară ■ 18,30 Corespondenţa radio - muzică populară ■ 19,00 Ştirile serii, meteo ■ 19,10 Radio - magazin sportiv ■ 20,00 Bijuterii instrumentale ■ 20,40 Dixieland parade ■ 21,00 Evenimentele zilei, sport, meteo ■ 21,20 Galaxia rock

RADIO CONTACT (92 FM stereo)

6,00 Bună dimineaţa, Iaşi! ■ 6,40; 7,40; 8,40 - Contact horoscop ■ 7,50 Revista presei ■ 8,50 Agenda culturală ■ 9,05 Microbiografie sonoră ■ 23,00 Music non-stop ■ Buletine BBC: 6,00; 7,30; 14,00; 18,00; 21,00. Grupaje info: 8,30 - 17,30 (din oră în oră), ultimul la 19,30s

OPERA ROMÂNĂ

Opera Română, în colaborare cu Academia de Arte "G. Enescu", prezintă astăzi spectacolul "Flautul fermecat" - operă în două acte de W.A. Mozart.

FARMACII DE GARDĂ

Farmacia nr. 2 Piaţa Unirii (tel. 116029).

SPITALE DE GARDĂ

Spitalul "Spiridon" (tel. 142730) Clinica III Medicală; **Spitalul de Urgenţe** (tel. 140690); **Maternitatea "El. Doamna"** (tel. 146570).

CINEMATOGRAFE

Cinematograful "Victoria" (telefon: 112502), orele: 9,00; 11,30; 14,00; 16,30; 19,00. **"Doamna Doubtfire, tăticul nostru trăsnit"**. Producţie S.U.A, 1993. Comedie cu Robin Williams în travesti. Premieră

Cinematograful "Republica" (telefon: 114327), orele: 9,00; 11,00; 13,00; 15,00; 17,00; 19,00. **"Vînătoare de oameni"**. Producţie S.U.A., 1993. Thriller cu Jean Claude Van Damme. Premieră

Cinematograful "Copou" (telefon: 145738), orele: 9,00; 11,00; 13,00; 15,00; 17,00; 19,00. **"Trahir"**. Coproducţie Franţa, Spania, Elveţia, România, 1993. Dramă cu substrat politic. Regia: Radu Mihăileanu. Film distins cu Marele Premiu, Opera Prima şi Premiul pentru cel mai bun actor (Johan Leysen) la festivalurile internaţionale de la Montreal şi Viareggio, 1993. Premieră.

Cinematograful "Dacia" (telefon: 164740), orele: 9,00; 11,30; 14,00; 16,30; 19,00. **"Dragoste de frate"**. Producţie India, 1988. Melodramă muzicală.

Cinematograful "Tineretului" (telefon: 117178), orele: 9,00; 11,00; 13,00; 15,00; 17,00; 19,00. **"Maestrul meu, Chuck Norris"**. Producţie S.U.A., 1992. Film de acţiune cu Chuck Norris.

Videoteci: - Sala din strada Sf. Andrei nr. 17 - orele: 9,00; 11,00; 13,00; 15,00; 17,00; 19,00;

- Sala mică a Cinematografului "Republica" - orele: 10,00; 12,00; 14,00; 16,00; 18,00; 20,00.

BCU
CENTRALĂ UNIVERSITARĂ
„M. EMINESCU" IAȘI

Dramele secrete ale copiilor noștri

O elevă a încercat să se sinucidă pentru că a rămas corigentă la matematică

O elevă în clasa a opta la școala generală nr. 23 din Iași a încercat să se sinucidă pentru că a rămas corigentă la matematică.

Eleva P.B., deși nu foarte bună la matematică, are aptitudini deosebite pentru desen, fapt pentru care intenționează ca, la sfîrșitul clasei a opta, să își încerce șansele la Liceul de Artă "Octav Băncilă", din Iași. Cu toate că părinții au apelat la serviciile unui meditator, P.B. a constatat, la sfîrșitul trimestrului II, că, în ciuda eforturilor sale, profesoara de matematică (adeptă a unui stil foarte autoritar și posesoare a unui vocabular excesiv de dur) a lăsat-o corigentă.

Surprinsă și înfricoșată de situație, neobișnuită pentru ea (nu mai fusese niciodată corigentă la vreun obiect), P.B. a luat o hotărîre tranșantă, caracteristică vîrstei: a hotărît să se autopedepsească, punîndu-și capăt zilelor. În acest scop, a înghițit conținutul unui flacon de fenobarbital, convinsă fiind că aceasta era soluția cea mai bună pentru toți. Alarmați, din fericire, de cîinele familiei care, fiind în aceeași cameră, a început să schiaune, părinții au transportat-o de urgență la spital (fata era deja în comă de gradul III), iar medicii și-au făcut datoria: acum P.B este în afară de pericol.

De atunci, profesoara T.P. a devenit mai conciliantă cu elevii săi, realizînd, în cele din urmă, că un copil foarte bun la desen nu trebuie desconsiderat datorită aptitudinilor sale mai slabe la matematică. **(Dorin IACOB)**

Regele Mihai a cerut viză pentru a veni în România

■ **Majestatea Sa dorește să petreacă Paștele în țară**

Biroul de presă al Regelui Mihai a anunțat că Secretariatul său a comunicat ieri, la prînz, Ambasadei române de la Berna, intenția Regelui și a Reginei Ana de a petrece sărbătorile de Paști la Timișoara. În consecință, se arată în comunicat, pașapoartele britanice respective au fost trimise la Ambasada română din Berna pentru obținerea vizelor corespunzătoare.

După cum se știe, Regele Mihai a petrecut în România în România Paștele, în 1992, fiind întîmpinat de sute de mii de oameni. Autoritățile românești i-au respins însă cererea de a reveni la Alba-Iulia și la Timișoara la 1 Decembrie anul trecut.

Ambasada Română de la Berna a confirmat ieri faptul că Majestatea Sa Regele Mihai I de România și soția Sa, Ana de Bourbon-Parma, au depus la Ambasada română din Elveția cererile de obținere a vizei române și cele două pașapoarte britanice necesare. Următorul pas, în acest sens - au specificat funcționarii Ambasadei - este "să primim instrucțiunile din țară, Centrala Ministerului Afacerilor Externe va putea spune încă mai multe".

MARȚI
12 APRILIE
1994
An IV,
Nr. 84 (840)
8 PAGINI - 150 LEI

cotidian de informații
Monitorul

Înainte de a anunța Poliția, Salvarea sau Pompierii, sunați la MONITORUL!
Telefon: 17.25.57

Director onorific: AUREL LEON
Redactor șef: DAN RADU

Iulian I, "împăratul" țiganilor, îi acuză pe ieșeni de discriminare rasială

■ **la volanul unui Opel albastru, Iulian I a vizitat școala Zanea de la Ciurea, pentru a se lămuri de ce copiii romilor învață separat de cei ai românilor ■ el a găsit în clasă doar șase copii de țigani, din 39 înscriși în catalog ■**

În cursul zilei de ieri, Iulian I, împăratul romilor de pretutindeni, a efectuat o vizită în județul Iași.

Scopul declarat al acestei vizite l-a constituit clarificarea situației în care se găsește Școala Zanea (comuna Ciurea), unde, datorită condițiilor improprii, copiii de țigani nu au posibilitatea să-și desfășoare studiile.

După cîteva zile de la începutul acestui an școlar, la Școala Zanea, geamurile au fost sparte, soba de teracotă a fost furată, o parte din tabla de pe școală a dispărut, au dispărut și bănci și bucăți din parchet. Ba mai mult, au început să dispară chiar și cărămizi din zid, de aceea s-a produs o gaură enormă. Țiganii din Zanea spun că românii și cutremurul au devastat școala. Românii susțin că țiganii și cutremurul au făcut-o. Cert este că Școala Zanea a devenit improprie procesului didactic, de aceea conducerea Inspectoratului Școlar Județean Iași a dispus ca Școala Zanea să fie închisă pînă cînd va fi reparată. Pînă atunci, copiii romi au fost trimiși să învețe la școala din cartierul ieșean Lunca Cetățuii, toți într-o singură clasă. Romii din Zanea sînt nemulțumiți că odraslele lor nu învață împreună cu românii în clase mixte. Și mai sînt nemulțumiți că banii pe care i-au dat pentru repararea școlii au fost folosiți de către Primăria Ciurea în alt scop. Datorită acestei situații, a fost chemat să rezolve disensiunea Iulian I, împăratul romilor de pretutindeni.

Împăratul Iulian s-a arătat indignat de faptul că în Școala Lunca Cetățuii se manifestă discriminarea rasială între elevii romi și cei români, prin faptul că toți romii din clasele I-IV au fost cuprinși într-o singură clasă unde nu învață nici un român. Directoarea Școlii Lunca Cetățuii, Maria Arnăutu, a precizat că această situație este motivată de faptul că romii au început să frecventeze școala abia spre sfîrșitul trimestrului II. Menționăm că din cei 39 de romi cît sînt înscriși în clasa respectivă, numai 15 frecventează școala. Din aceștia doar patru știu să citească și să socotească. Inspectorul general adjunct Laurențiu Chiru l-a contrazis pe împăratul Iulian precizînd: "În concepția școlii ieșene nu există discriminare rasială. Nu am auzit de așa ceva."

A fost pusă în discuție problema fondurilor pe care romii din Zanea le-au strîns pentru repararea școlii, prin intermediul consilierului imperial Ferdinand Stănescu, șeful romilor nomazi și căldărari din Moldova. Ferdinand Stănescu a afirmat că romii au dat Consiliului Local din comuna Ciurea suma de 1.800.000 lei pentru repararea școlii, însă Consiliul Local a folosit banii pentru pietruirea drumului între Ciurea și Zanea și nu pentru repararea școlii, așa cum ar fi dorit romii. Consilierul imperial a afirmat că, de la Consiliul Local i s-a spus că Direcția Finanțelor Publice Iași nu ar fi aprobat utilizarea fondurilor strînse de către romi pentru repararea școlii. L-am contactat pe directorul adjunct al Direcției Finanțelor Publice Iași, Gheorghe Lazăr, care ne-a declarat că această problemă nu a fost adusă în atenția DGFP Iași.

Ferdinand Stănescu a mai afirmat că romii ar fi fost dispuși să dea 20 milioane lei pentru repararea școlii, dar cei de la Primăria Ciurea i-au spus că banii nu pot fi folosiți în acest scop.

La volanul unui Opel albastru, împăratul Iulian s-a îndreptat spre Zanea. Aici, zeci de țigănci și-au întîmpinat împăratul cu urări de sănătate și viață lungă, adresate în limbile română și romales. După ce au cercetat la fața locului starea deplorabilă în care se găsește Școala Zanea, Iulian I a poruncit semenilor săi să acopere în cel mai scurt timp o gaură enormă destul de vizibilă în peretele lateral al școlii.

În cadrul conferinței de presă pe care împăratul romilor a susținut-o după-amiază, Iulian I l-a acuzat pe primarul din Ciurea, Ion Tagarcea, de deturnare de fonduri și a mai afirmat că va informa Guvernul și Președinția asupra fenomenelor de discriminare rasială pe care le-a observat la Ciurea și Hîrlău (unde există o situație asemănătoare cu cea de la Lunca cetățuii), în timpul vizitei sale. De asemeni, va fi informat și Liviu Maior, ministrul Învățămîntului și, în același timp, președinte onorific al Fundației Ion Budai Deleanu (fundație care se ocupă cu cultura romales).

La conferința de presă atmosfera a fost destul de agitată. Concluzia finală a fost că romii și românii trebuie să se înțeleagă, iar în privința Școlii Zanea, consilierul imperial Ferdinand Stănescu a declarat: "Dacă statul ne scutește de o parte din impozite, o construim și din marmură". **(Dan FODOR)**

Iulian I, la conferința de presă de la restaurantul "Georgel" de lîngă stația PECO Baș-Ceauș din Iași

La cererea președintelui Iliescu

Saddam Hussein a eliberat patru români care erau închiși în Irak

"Primul ministru al Irakului, Ahmed Hussein Khudheir, l-a primit la 10 aprilie 1994 pe domnul Marcel Dinu, secretar de stat în MAE, trimis special al președintelui României, domnul Ion Iliescu", se menționează într-un comunicat primit din partea MAE. "Cu acest prilej a fost înmînat primului ministru irakian un mesaj adresat de președintele României președintelui Irakului, Saddam Hussein. În acest mesaj, cu un pronunțat caracter umanitar, președintele României solicită președintelui Irakului eliberarea unor cetățeni români care au fost judecați și condamnați pentru încălcarea legilor irakiene și își ispășesc de cîțiva ani pedepsele într-o închisoare de lîngă Bagdad. Dînd curs intervenției domnului Ion Iliescu, președintele României, președintele Republicii Irak, Saddam Hussein, a semnat în seara aceleiași zile decretul de grațiere a patru cetățeni români - Dănilă Dumitru, Agachi Nicolae, Boiga Florin și Encea Gabriel - condamnați în Irak pentru trecerea ilegală a frontierei. Aceștia au fost eliberați în dimineața zilei de 11 aprilie a.c.

O fetiță a furat pentru că îi era foame

De două săptămîni, părăsită de familie, Mihaela Mihai și-a găsit adăpost la secția de copii a Spitalului "Socola". Este cel mai mic copil dintre cei cinci ai soților Ion și Maria Mihai, din Iași, care s-au căsătorit și s-au despărțit de două ori pînă acum. Ultimul lor divorț a fost pronunțat recent, cu o lună în urmă, iar Mihaela spune că de data asta despărțirea părinților ei este definitivă, mama intenționînd să se recăsătorească cu un alt bărbat. La doar 16 ani, Mihaela M. își vede viitorul în culorile cele mai sumbre: nu are decît opt clase, mama ei neavînd bani să plătească taxa la școala profesională a UCECOM. Mihaela a fost înscrisă în clasa a IX-a la specializarea "coafură", însă a fost dată afară după două luni, deoarece nu a plătit taxa de 30.000 de lei. În urmă cu cîteva săptămîni, adolescenta a fost lăsată singură acasă, de către mama ei, care a plecat la București. Disperată, fără nimic de mîncare, fără nici un ban, după o săptămînă de așteptare, Mihaela n-a mai rezistat. Fără să-și dea seama, s-a lăsat ispitită de o cutie de ciocolată de pe taraba unui vînzător din piață. A fost luată de poliție și apoi dusă la Spitalul

"Socola". Supărată că a făcut-o de rușine, mama ei a tuns-o, Mihaela fiind nevoită să umble tot timpul cu un batic pe cap. Medicii de la spital nu știu ce-ar putea face pentru a o ajuta pe Mihaela, care nu vrea să se mai ducă acasă. În legătură cu acest caz, prof. dr. Constantin Romanescu a declarat: "Astfel de copii sînt într-o situație fără ieșire, uneori. Pentru ei ar trebui să existe școli speciale unde să poată învăța o meserie și care să le ofere și un adăpost, totodată." **(Cristina LECA)**

Mafia agronomilor a găsit un nou mod de a scoate bani: Banca "Albina"

"Banca de credit «Albina» va intra în funcțiune în circa două luni și jumătate", a declarat recent dl. Victor Surdu, președintele P.D.A.R., informează agenția de presă Mediafax. Printre acționarii acestei instituții bancare se numără dl. Dan Gâlea, prefectul de Iași, subprefectul Alexandru Anghel, dl. Petre Dascăl, vicepreședintele Consiliului Județean Iași, și dl. Constantin Dascălu, directorul Direcției Generale a Agriculturii Iași.

Intenția declarată de dl. Victor Surdu este ca Banca "Albina" să aibă cîte un agent bancar în fiecare comună, pentru ca să atragă depunerile din partea țăranilor. Deocamdată nu au fost date publicității modalitățile de creditare ce vor fi folosite de banca amintită. Directorul sucursalei ieșene a Băncii "Albina" va fi dl. Liviu Litvinchievici, funcționar al sucursalei ieșene a Băncii Agricole. **(Alin TOCAN)**

În caricatură, "albinuțele" Dan Gâlea, Alexandru Anghel și Victor Surdu care au muncit pe ruptelea pentru a aduna bani să deschidă o bancă.

A luat foc un birou din Procuratură

Ieri, 11 aprilie, la sediul Parchetului de pe lîngă Tribunalul Iași, în jurul orei 10,00, a izbucnit un incendiu la primul etaj al clădirii în biroul procurorilor Ioan Alexa (fost șef al Procuraturii Militare) și Stelian Dospinescu. Cauza a fost o defecțiune la instalația electrică. În momentul izbucnirii incendiului în birou nu se afla nimeni. Pentru stingerea incendiului au acționat gardienii publici Florin Raba și Dănuț Minciună și un echipaj al pompierilor alertat la ora 10,24.

Pagubele materiale sînt fără importanță, nu au fost distruse documente, ci numai cîteva piese de mobilier. **(Laura SPOIALĂ)**

NOUTĂȚILE ZILEI

Corneliu Coposu consideră că liderii de la Chișinău sînt "trădători ai intereselor românești"

"Socotim echipa formată din președintele Moldovei, primul ministru și președintele Parlamentului ca trădatoare a intereslor românești și acuzăm Guvernul României de lipsă de fermitate", a declarat președintele PNȚCD, Corneliu Coposu. Totuși, țara noastră este datoare să ajute românii din Basarabia pe toate planurile, indiferent de atitudinea trădătoare a executivului lor, a adăugat președintele PNȚCD.

Al doilea atac NATO asupra forțelor sîrbești

Avioane de luptă ale NATO au atacat ieri, pentru a doua oară în ultimele trei zile, forțele sîrbești care asediază enclava musulmană Gorazde din sud-estul Bosniei-Herțegovina. Potrivit unui purtător de cuvînt al ONU, atacul a fost efectuat de două avioane americane de tip F18, care au distrus un tanc. Acțiunea a fost calificată drept "sprijin pentru personalul ONU din Gorazde".

Guvernul va aloca 776 miliarde lei din bugetul de stat pe 1994 pentru bugetele locale

Potrivit prpietului Legii bugetului, în anul 1994 se vor acorda transferuri de 776 miliarde lei din bugetul de stat pentru bugetele locale. În cadrul acestor transferuri totale, pentru acest an se stabilesc transferuri cu afectație specială, după cum urmează: pentru asigurarea protecției sociale vizînd energia termică livrată populației de la alți producători decît RENEL la tarife superioare celui unic practicat de această regie, aprobate potrivit dispozițiilor legale, precum și asigurarea funcționării serviciillor de transport urban în comun, de călători, potrivit dispozițiilor legale și care pot fi acoperite în completare și din venituri proprii și sume defalcate din impozitul pe salarii; pentru cheltuieli de capital la obiective și lucrări de investiții, integral sau în completarea surselor proprii.

Bugetul pentru MApN este de aproape zece ori mai mare decît cel pentru SRI

Cheltuielile pentru apărarea țării finanțate de la bugetul de stat pe 1994 au fost stabilite în suma de 1.260,3 miliarde lei. Cheltuielile pentru ordinea publică sînt de 711,5 miliarde lei, iar cele pentru Serviciul Român de Informații sînt de 83,3 miliarde lei. Veniturile nete în lei și în valută încasate de Ministerul Apărării Naționale, Ministerul de Interne și Serviciul Român de Informații din valorificarea în țară și la export a unor bunuri aflate în dotare, precum și din diferite prestații efectuate de aceste instituții vor fi reținute integral pentru satisfacerea nevoilor la cheltuielile materiale și de capital. Din sumele în lei și în valută încasate, potrivit legii, din amenzi de către personalul unităților de poliție, pompieri și jandarmi din subordinea Ministerului de Interne, se va reține o cotă de 15 la sută pentru satisfacerea nevoilor la cheltuielile de capital.

Operațiunea secretă "Lenjeria de pat"

Subprefectul Anghel păstrează o tăcere suspectă

Alexandru Anghel, afișînd o nepăsare condamnabilă

■ Poliția trebuie să scoată la iveală adevărul despre implicarea subprefectului în această afacere ilegală

Subprefectul Iașului, dl. Alexandru Anghel, a refuzat ieri orice discuție cu reporterii ziarului "Monitorul" pe tema implicării sale în afacerea ilegală cu lenjerie de pat, afacere coordonată de prietenul său, inginerul gălățean Emilian Banu, patronul firmei "Astra Moding". Amintim că subprefectul a semnat, în condiții misterioase și din motive suspecte, un document prin care a implicat Prefectura Iași în această tranzacție dubioasă. Într-un interviu acordat cu cîteva zile în urmă, Alexandru Anghel a negat categoric faptul că ar fi semnat acel act, însă, în cursul aceleiași zile, a revenit surprinzător asupra declarației, recunoscînd că el a semnat documentul respectiv. În cele din urmă, subprefectul a încercat să acrediteze ideea că semnătura lui pe actul care certifica derularea tranzacțiilor ilegale cu lenjerie de pat reprezintă doar o "greșeală".

Operațiunea secretă "lenjeria de pat" continuă să se afle în atenția organelor de urmărire penală, cercetările fiind efectuate de colonelul Eftimescu, șeful Poliției Economice. Este interesant de urmărit dacă Poliția va scoate la lumină adevărul despre implicarea subprefectului Anghel în această afacere murdară, mai ales că, așa cum am precizat și în numărul nostru de ieri, există indicii clare că nici prefectul de Vaslui, Nicolae Pascu, nu este străin de culisele tranzacțiilor operate de Emilian Banu. Pe de altă parte, surse demne de încredere au confirmat informația conform căreia Emilian Banu intenționează să organizeze - astăzi sau mîine - o conferință de presă la Iași. Vom reveni cu amănunte în zilele următoare. **(Sorin SIMON)**

480 elevi din județul Iași au fost exmatriculați în trimestrul II

Dacă elevii care urmează cursurile liceale, ale școlilor profesionale sau ale școlilor complementare săvîrșesc abateri disciplinare grave, pot fi sancționați prin eliminarea din instituția respectivă (elevilor li se interzice accesul în școală o perioadă determinată de timp) sau prin exmatriculare (elevii sînt dați afară din instituția respectivă și nu mai au dreptul să urmeze cursurile ei). În trimestrul II al acestui an școlar, 185 liceeni din Iași au fost exmatriculați, iar 27 au fost eliminați. Tot pentru trimestrul II, 172 liceeni au fost pedepsiți prin scăderea notei la purtare sub 7, iar 416 au primit nota 7 la purtare.

Din școlile profesionale au fost exmatriculați 136 elevi, eliminați au fost 9; 55 au avut mai puțin de 7 la purtare, iar 207 au obținut note de 7. În total au fost exmatriculați, în timpul trimestrului doi, 480 elevi din județul Iași.

Din școlile complementare ieșene au fost exmatriculați în timpul trimestrului II, 159 elevi. La aceeași formă de învățămînt, 22 elevi au avut scăzută sub 7 nota la purtare, iar 68 elevi au obținut numai 7 la purtare.

În trimestrul II al anului școlar 1993-1994, în județul Iași, 65 elevi de la clasele I-IV au fost sancționați prin scăderea notei la purtare sub 7, iar 54 elevi de aceeași vîrstă au obținut numai nota 7 la purtare. Motivele scăderii notei la purtare sînt numeroasele absențe nemotivate, precum și actele de indisciplină grave. La clasele V-VIII, 414 elevi ieșeni au fost pedepsiți prin scăderea notei la purtare sub 7, iar 722 au obținut nota 7. **(Dan FODOR)**

3427 numărul copiilor neșcolarizați

În județul Iași există în prezent 4327 elevi neșcolarizați: 567 care ar fi trebuit să fie în clasele I-IV și 2860 copii cu vîrsta corespunzătoare pentru a fi înscriși în clasele V-VIII. Deși cifra este inferioară celei înregistrate la începutul trimestrului II (3586 neșcolarizați), conducerea Inspectoratului Școlar Județean Iași estimează că, în trimestrul III, numărul elevilor care frecventează școlile va scade, mai ales în mediul rural, unde încep muncile cîmpului. Dintre comunele județului Iași, în Focuri s-a înregistrat numărul cel mai mare de elevi neșcolarizați (118). Urmează Lungani (88), comuna Tîrgu Frumos (87) apoi Deleni (85). În comunele Bălțați, Brăiești, Ciortești, Coarnele Caprei și Costuleni a crescut numărul elevilor care au decis să nu mai vină la școală. **(Dan FODOR)**

Cinci funcționari ai Primăriei sînt somați să plătească 4,1 milioane lei

■ somația a fost făcută de Camera de Conturi din Iași

În urma unui control efectuat de Camera de Conturi a județului Iași la Primăria municipiului au fost descoperite o serie de abateri financiare. Cea mai importantă este neîncasarea la termen a sumei de 3,2 milioane lei. Suma reprezintă chiria pentru o serie de spații puse la dispoziția unor persoane juridice. Prin aplicarea majorărilor de întîrziere la suma restantă, calculate pînă la data controlului - decembrie 1993, s-a ajuns la suma de 4,1 milioane lei. Acești bani au fost imputați celor cinci persoane considerate răspunzătoare. Ovidiu Drăgan, fost șef serviciu în cadrul Primăriei, Gheorghe Nițoi, șef serviciu, Ioachim Ciulei, inspector de specialitate, Cornel Popovici, contabil șef și Lenuța Milatinovici, jurist.

În prezent, dosarul întocmit de controlorii financiari a fost înaintat Colegiului Jurisdicțional de pe lîngă Curtea de Conturi, cu rol de instanță de judecată, care va stabili gradul de vinovăție a persoanelor implicate. **(Costel STROESCU)**

Lenuța Milatinovici, șeful Oficiului Juridic al Primăriei

Studenții ieșeni sînt decișI să reia acțiunile de protest

■ protestele vor avea loc după data de 4 mai și depind de atitudinea guvernului față de revendicările studențești

Aseară, la Casa de Cultură a Studenților, a avut loc o conferință de presă organizată de Liga Studenților din centrul universitar Iași, la care au participat Aurel Răcăuțeanu, președintele Ligii Studenților de la Mecanică și Construcții de Mașini, Filip Panait, președintele Societății Studenților Medicinești, și, ca invitat special, Dan Lachambre, student canadian reprezentînd Natt Students Association din Alberta, Canada. Principalul subiect al conferinței de presă l-a constituit recenta Conferință Națională a Organizațiilor Studențești.

Au fost prezentate cele patru revendicări ale organizațiilor participante la Conferința de la Sinaia, privind bursele, energia electrică, transportul în comun și casele de cultură studențești

Dacă aceste revendicări, adresate Ministerului Învățămîntului, nu vor fi satisfăcute în termen de treizeci de zile, adică pînă în jurul datei de 4 mai, organizațiile studențești din toată țara sînt hotărîte să treacă la acțiuni de protest susținute, a declarat Aurel Răcăuțeanu. De asemenea, Aurel Răcăuțeanu a afirmat că cea mai mare problemă cu care se confruntă Liga Studenților din centrul universitar Iași este lipsa unui sediu corespunzător, care ar trebui să fie chiar în Casa Studenților. Cererea Ligii de a primi un spațiu în clădirea Casei de Cultură a Studenților a fost întîmpinată însă cu un refuz din partea conducerii acesteia.

Aflat la această întîlnire cu presa, studentul canadian Dan Lachambre a făcut o prezentare a structurii organizatorice a asociațiilor studențești din Canada, care au în spate o experiență de peste 30 de ani. Dan Lachambre, împreună cu un alt coleg canadian, se află în România de șase luni de zile, fiind interesați de sistemul educațional din România în cadrul unui program UNESCO pentru România. **(Cristina LECA)**

ORAȘUL PE O COLOANĂ

■ Mai multe societăți comerciale din Iași ocupă ilegal spații comerciale

Conform declarațiilor date de Gheorghe Pînzaru, șeful departamentului "Spații comerciale" din cadrul R.A. "Locuința", în municipiul Iași există, la ora actuală, mai multe societăți comerciale care funcționează ilegal în spații ce aparțin regiei. Una din cele mai concludente exemple în acest sens este cel al spațiului din Piața Unirii 2, ocupat ilegal de S.C. "Moldo-Astoria" S.R.L. Deși în momentul de față nu există nici o relație contractuală între RAL și SC "Moldo-Astoria" SRL, această unitate refuză să părăsească spațiul. Hotărîrea de evacuare emisă de Primăria Iași nu a putut fi pusă în practică nici cu ajutorul Gărzii Financiare, nici cu cel al Poliției, deoarece administratorul Ioan Tudorie s-a împotrivit prin toate mijloacele. Pagubele produse regiei în perioada de folosire ilegală a spațiului din Piața Unirii 2 (1993-1994) se ridică la peste 10 milioane lei. **(Cristian DUNAR)**

■ Din partea Consiliului Județean

Consiliul Județean Iași anunță pe toți agenții economici din județ, care au în exploatare construcții și instalații tehnologice - surse de mare risc pentru viața colectivităților -, să realizeze expertizele tehnice necesare pentru aceste utilaje.

Termenul limită pentru predarea acestor expertize Direcției Tehnice a Consiliului Județean este 31 mai 1994. Obligativitatea întocmirii acestor expertize și realizarea programului de măsuri de urgență sînt prevăzute în hotărîrea guvernamentală 486 din 23 sept. 1993. **(Ovidiu LUNGU)**

■ Bilanț săptămînal al Corpului Gardienilor Publici

După o săptămînă de activitate, gardienii publici s-au confruntat deja cu unele situații deosebite ivite pe străzile orașului.

În noaptea de 5 aprilie, o patrulă de gardieni a prins un infractor, Neculai Toma, fără ocupație, domiciliat în strada Hlincea nr. 992, ce fugea cu un bagaj voluminos. După ce a spart o consignație din apropiere și-a încărcat gențile cu tricouri, blugi, spray-uri și produse cosmetice pe care avea de gînd să o valorifice. În aceeași noapte, o altă patrulă ce acționa în cartierul Dacia, a transportat la Spitalul de Urgență un bărbat care s-a sinucis.

În seara zilei de 10 aprilie, doi gardieni ce acționau în zona străzii Stejar, l-au predat patrulei de Poliție pe Constantin Avasiline ce intrase în curtea unui cetățean pentru a-i sustrage diferite bunuri. În zona Autogării au fost găsiți foarte mulți comercianți ce aveau autorizații cu termenul depășit; din Centrul Civic, Tudor Vladimirescu și alte cartiere aglomerate ale Iașului i-au alungat pe cerșetori și pe vînzătorii de semințe. Ieri, gardienii publici au avut o intervenție spectaculoasă la stingerea unui incendiu, izbucnit la sediul Parchetului de pe lîngă Tribunalul Iași. Manevrînd stingătoarele și furtunul cu apă, au reușit să stingă incendiul pînă la venirea pompierilor. **(Anca SĂLCEANU)**

■ Teatru: "Cîntăreața cheală"

Astăzi, la orele 18,00, în sala Clubului CFR din Iași, va avea loc premiera spectacolului de teatru "Cîntăreața cheală" de Eugène Ionesco, în interpretarea "Trupei de la Rîpa Galbenă". Regizor și scenograf este arhitectul Nicolae Munteanu. Organizatorii (Clubul CFR și Asociația româno-franceză "Clisthene" - Iași) ne-au informat că intrarea în sală este liberă. La sfîrșitul lunii aprilie, "Trupa de la Rîpa Galbenă" va prezenta, în orașul Lille (Franța), un spectacol în limba română. **(Dorin IACOB)**

Astăzi

Ambasadorul Germaniei este așteptat la Iași

■ scopul principal al vizitei este constituirea Societății Culturale Româno - Germane

În această seară, la orele 18,35, este așteptat, pe Aeroportul Iași, dl. Anton Rossbach, ambasadorul Germaniei la București. El va fi întîmpinat de reprezentanți ai Forumului Democrat German (Gerald Pinzhoffer și Heinrich Stiehler).

Oficialitățile locale vor oferi, cu această ocazie, un dineu în cinstea diplomatului german, dineu ce se va desfășura la Salonul Alb al Restaurantului "Traian".

În cea de-a doua zi a vizitei, miercuri, ambasadorul se va întîlni cu reprezentanți ai administrației publice județene și locale, precum și cu reprezentanți ai Camerei de Comerț și Industrie, Inspectoratului Școlar Județean, învățămîntului universitar și cu unii agenți economici (FORTUS, Moldomobila etc.). Reamintim că scopul principal al acestei vizite este constituirea la Iași a Societății Culturale Româno-Germane, care numără treizeci de membri fondatori și care are drept scop principal înființarea în Iași a Centrului Cultural German. Printre membrii fondatori ai acestei societăți mixte se numără: ambasadorul Anton Rossbach, primarul Constantin Simirad, prefectul Dan Gâlea, inspectorul general al I.S.J. Iași, d-ra Rodica Luca, rectorii instituțiilor de învățămînt superior de stat din Iași, directorii S.C. FORTUS S.A. și S.C. Moldomobila S.A., precum și I.P.S. Daniel, mitropolitul Moldovei și Bucovinei, și arhiepiscopul romano-catolic de Iași, monseniorul Petre Gherghel.

Vizita ambasadorului Germaniei se va încheia joi, la orele 19,00, după o degustare de vinuri la unitatea de profil din Bucium. **(Ovidiu LUNGU)**

Sindicatul Sanitas cere ca ajutorul de șomaj să fie acordat pe termen nelimitat

■ șomerii trebuie să accepte un loc de muncă din trei oferte ale Direcției Muncii

"Ajutorul de șomaj este o protecție socială și nu o rușine socială", ne-a declarat dl. Dumitru Marangoci, liderul Sindicatului Sanitas - Iași, la ultima întîlnire cu reprezentanții presei. Cu această ocazie, am aflat că unul dintre obiectivele Sindicatului Sanitas îl constituie obținerea ajutorului de șomaj pe termen nelimitat, cu respectarea, de către șomeri, a trei condiții fundamentale:

1. să nu dețină alte surse de venit;
2. să nu părăsească județul, chiar temporar, în scopul obținerii de venituri nedeclarate (fără carte de muncă);
3. acceptarea unuia dintre cele trei locuri de muncă, în conformitate cu pregătirea fiecăruia, oferite de către Direcția Muncii și Protecției Sociale.

În opinia liderului Sindicatului Sanitas, "valoarea ajutorului de șomaj trebuie să fie între 55% și 85% din salariul obținut de persoana în cauză, dacă ar lucra" **(Dorin IACOB)**

O nouă cantină de ajutor social la Iași

■ va fi deschisă la sfîrșitul lunii aprilie

Conform declarațiilor directorului cantinelor sociale din Iași, dl. Petru Martinaș, la sfîrșitul lunii aprilie se va deschide o nouă cantină în strada Sfîntul Andrei nr. 70, care va prelua asistații social de la pensiunile Fortus și Iașitex. Noua cantină va avea o capacitate de peste 1.000 asistați pe zi. Hrana pentru prînz și seara se pregătește pe loc, cu ajutorul unor instalații moderne (plite electrice, cazane cu înveliș dublu, cu abur etc).

În prezent, la toate cele trei cantine (în afară de cele de la Fortus și Iașitex mai există cea de pe strada Sf. Constantin - lîngă Sala sporturilor) sînt înscriși 1.296 de asistați social.

Criteriile în care trebuie să se încadreze cei ce vor să servească masa sînt:

- familiile cu copii sub 16 ani cu venituri modeste (30% din salariul minim pe economie);
- persoanele handicapate: bolnavi cu boli cronice (TBC, diabet), boli care îi fac inapți de muncă;
- persoanele feminine peste 57 ani și cele masculine peste 62 ani, inapte de muncă, cu venituri modeste. **(Flaviu MONCEA)**

O firmă din China va face afaceri cu S.C. TEHNOTON

Astăzi va sosi la Iași dl. Zhang Hui, profesor la North China University of Technologies - Beijing, în calitate de reprezentant al firmei "Xi An Radio Factory No 1". Această firmă va realiza împreună cu "Tehnoton" televizoare color cu diagonala de 54 și 71 cm. Întreprinderea ieșeană participă la această colaborare cu 10.000 dolari, cu liniile de asamblare, cu forța de muncă, iar firma chineză, al cărei manager în România va fi dl. Zhang Hui, cu o investiție de 10.000 dolari și cu piese de asamblare ale căror mostre vor fi aduse la Iași cu prilejul acestei vizite. **(Tudor MITASOV)**

REGIA AUTONOMĂ DE TRANSPORT ÎN COMUN IAȘI

Urmare a experimentării traseelor de autobuze 35, 41, 47 barat, s-a dovedit viabil numai traseul 47 barat, Alexandru cel Bun - Podu Roș - Tătărași Nord.

Drept pentru care se anulează traseul 35, iar traseul 41 va circula de la CUG II tramvaie - Podu Roș - Baza 3 - Țutora.

RADIO NORD - EST

72,44 MHz

90' JAZZ & BLUES

Marți, ora 22,30

Realizator: George Pînzaru

Tel.: 032/142446; 146363.
pentru corespondență: Of. Poștal nr. 6, C.P. 1340.

TAMAZ-FRIGOCARNE

Pastrama
- un preparat de lux pentru familia dumneavoastră ?

Nu, dacă veți cumpăra...

PASTRAMA DE VITĂ "TAMAZ"

- un preparat delicios, consistent, pe care-l mănînci cu aceeași poftă acasă, la serviciu, în excursie și la ocazii deosebite.

Preț fabrică - 3.600 lei/kg
Preț desfacere cu amănuntul prin rețeaua de magazine Tamaz - 4.503 lei/kg.

Str. Socola, tel 131890, 126800; fax 135798; telex 22240

S.C. UNIREA S.A.
Calea Chișinăului nr. 171
tel. 098 - 132777, fax 098 - 137348, telex 22287

- important producător de uleiuri comestibile, margarină, halva, șroturi furajere, oferă condiții de preț deosebit de avantajoase și produse de cea mai bună calitate, tuturor furnizorilor de semințe de floarea-soarelui - cultivatori individuali sau asociați, firme care au colectat floarea - soarelui, unități agricole cu capital de stat, unități Romcereal din toată țara.

COMERCIALIZEAZĂ

către societățile ecomerciale, S.R.L. uri și persoane particulare interesate, șrot de floarea-soarelui cu conținut în proteină de minim 40%, calculat la substanța uscată, la prețuri foarte avantajoase
De asemenea, vinde de urgență zațuri din ulei brut, la preț vechi de 10 lei/kg de ulei conținut în zaț.

ADRESAȚI-VĂ CU ÎNCREDERE SOCIETĂȚII NOASTRE !

Reportaj MONITORUL la cursul de meditație Vipassana, organizat la Școala Normală "Vasile Lupu" din Copou

102 persoane nu și-au vorbit deloc timp de o săptămînă

■ cuplurile de căsătoriți sau necăsătoriți nu trebuie să aibă în Vipassana nici un fel de contact

Cei care au trecut, în perioada 28 martie - 8 aprilie, pe lîngă Școala Normală "Vasile Lupu" din Copou au avut parte de un spectacol puțin obișnuit. Într-o tăcere mormîntală, bărbați și femei de toate vîrstele se preumblau în sus și în jos pe aleile liceului. Meditau. Bărbații, însă, nu se întîlneau niciodată cu femeile. Terenul de sport era împărțit în trei zone, cu ajutorul unor sfori: zona pentru femei, zona pentru bărbați și una neutră, pe unde puteau trece străinii, de regulă personalul liceului sau salariații Stațiunii de cercetări viticole din vecinătate.

Protagoniștii acestei scene au fost cei 102 "studenți" participanți la cursul de meditație Vipassana, organizat de Centrul European Vipassana. Întreaga perioadă de zece zile cît au locuit în căminul Școlii Normale, ei n-au făcut altceva decît să mediteze, să doarmă, să mănînce și să se spele. Participanții au fost de vîrste și profesii diferite, de la casieri, la doctori sau economiști. Printre cei 71 de ieșeni au fost și soții Adriana și Dan Aruștei (2 dan, karate do).

Regulile de bază ale cursului au fost tăcerea și separarea sexelor. Pare incredibil că o sută de persoane strînse laolaltă sînt capabile să nu-și vorbească timp de mai mult de o săptămînă. Și totuși, cei care au fost în preajma cursanților, portar, personal administrativ, cadre didactice spun că n-au auzit nici un sunet, nici o voce.

Tăcerea devenise atît de apăsătoare, materială aproape, încît, fără voie, simțeai că trebuie să vorbești și tu în șoaptă, să nu tulburi liniștea, să mergi în vîrful picioarelor. De altfel, în tehnica de meditație Vipassana este interzisă orice formă de comunicare, fie că e vorba de gesturi, semne sau cuvinte scrise. Nici un fel de contact cu exteriorul: fără telefon, scrisori, vizite. Nu ai voie să asculți radioul, să scrii sau să citești.

Cuplurile de căsătoriți sau necăsătoriți nu trebuie să aibă nici un fel de contact fizic, cu atît mai puțin sexual. Femeile au fost cazate într-o aripă diferită a căminului decît bărbații. În sala de meditație (clubul liceului), cele două sexe intrau pe uși diferite, simplul miros al sexului opus putînd fi un impediment în calea concentrării.

Regimul alimentar a fost exclusiv vegetarian, printre cei șase bucătari numărîndu-se și un francez, Jean-Michel Riban, de profesie scafandru.

Desfășurarea fiecărei zile era explicată seara, prin intermediul unui discurs ținut, pe rînd, de profesorii englezi Martin și Denise Stephens.

Aceste interdicții, pe lîngă multe altele au fost impuse pentru a crea o atmosferă favorabilă meditației.

Tehnica Vipassana a fost pusă la punct de Budha, însă nu se pune problema convertirii la o religie. Ea funcționează pornind de la principiul că toți oamenii au aceleași probleme, prin urmare, o tehnică prin care se elimină aceste probleme trebuie să fie universal valabilă. Este un proces de purificare interioară, mentală în primul rînd.

Acesta este al doilea curs organizat în România, primul fiind anul trecut la Strunga. Se acordă o atenție specială cadrului natural în care se va desfășura întrunirea. Din acest punct de vedere, Liceul "V. Lupu" a oferit condiții excelente. Datorită faptului că în această vacanță nu s-au organizat alte activități pedagogice, conducerea școlii a fost de acord cu închirierea căminului, în baza ordinului 5064/1993 al Ministerului Învățămîntului.

Conform declarației d-nei Gabriela Mangirov, contabil șef, organizatorii, frații Nicolae și Adrian Iftene (ce locuiesc acum în Australia) au plătit două milioane și jumătate lei. Acești bani vor fi folosiți pentru diferite reparații. D-na Mangirov ne-a precizat că lista cu cei 102 participanți la curs a fost trimisă spre studiu Inspectoratului Județean de Poliție. Abia după acordul de principiu al Poliției, a fost semnat contractul de închiriere. De asemenea, pașapoartele celor cinci cetățeni străini au fost verificate de Serviciul de Pașapoarte Iași. **(Gynella PARFENIE)**

La licitația valutară de ieri

Valoarea unui dola american a fost stabilită la 1678 le

■ această măsură a fost considerat drept o liberalizare a cursului valuta

Valoarea cursului de referință stabilit în urma licitației valutare de ieri, de la Banca Națională a României, a fost stabilită la 1.678 lei/dolar american. Aceasta este egală cu valoarea cursului maxim licitat la vînzare, ceea ce poate fi considerat ca o liberalizare a cursului valutar. În plus, volumul total al cererii de valută a fost satisfăcut în proporție de peste 90 la sută. Interesant este faptul că valoarea cursului maxim licitat la cumpărare a fost de 2.125 lei/dolar american. Asta înseamnă că, printre clienții celor douăsprezece bănci participante la licitația valutară de ieri, au fost unii care ar accepta să plătească și peste 2.100 lei pentru un dolar american.

Pentru a vedea care ar putea fi evoluția cursului de schimb valutar în următoarea perioadă de timp, redactorii cotidianului nostru l-au contactat pe dl. Vasile Cocriș, specialist în domeniul financiar-bancar la Institutul de Științe Economice Iași, care a declara "Nu cred că această liberalizare cursului de schimb valutar va du la prăbușirea leului față de dolar american. Consider că, în prezen gradul de satisfacere a cererii d valută este foarte mare (N.R. peste 90 la sută în ultimele dou zile), motiv pentru care piața valu tară românească nu va cunoaș modificări spectaculoase. Aceste se vor petrece doar în momentu în care ar fi o disproporție impor tantă între cererea și oferta d valută, unde există deja o oarecar stabilitate."

În urmă cu cîteva săptămîni Guvernul Văcăroiu a interzis participarea la licitația valutară, de la sediul B.N.R., a firmelor cu capital majoritar de stat care au datorii neachitate către diferiți parteneri români de afaceri. Măsura amintită are scopul de a disciplina piața valutară a României. **(Alin TOCAN)**

Sancțiuni împotriva unor angajați de la Căminul-spital din Hîrlău

Birourile de presă ale Prefecturii și Consiliului Județean Iași au emis ieri un comunicat referitor la furtul unor ajutoare din străinătate sosite la Căminul-spital din Hîrlău, județul Iași. Din acest comunicat reiese că, pe lîngă pedepsirea unor angajați ai spitalului, învinuiți de furt calificat, Inspectorul Județean de Poliție va lua și măsuri drastice vizînd conducerea Inspectoratului Teritorial pentru Handicapați, care nu a urmărit cu atenție distribuirea acestor ajutoare. De asemenea, comunicatul aduce învinuiri deputatului PNȚCD Vasile Lupu, care este acuzat că "a amplificat cu bună știință situația creată la Hîrlău" și că aduce grave deservicii "societății noastre", aruncînd o lumină nefavorabilă asupra unor instituții din rețeaua medicală. **(Ovidiu LUNGU)**

Trei cerbi și o ciută vînați ilegal

■ autorii braconajului sînt judecați de Tribunalul Militar Iași

Tribunalul Militar Iași a început ieri judecarea inculpaților Ion Bahan, Constantin Chimiuc și Radu Tehanciuc, din localitatea Ulma, județul Suceava, acuzați de favorizarea infractorului.

În ziua de 30 septembrie 1993, inculpații au fost surprinși într-o pădure din apropierea localității Mănăstirea Cașin, județul Bacău, de un control al organelor silvice, transportînd cantitatea de 120 kg de vînat braconat. Cei trei transportau vînatul (doi cerbi, o ciută și un pui de cerb), în autoturismul ARO al lui Ion Bahan. Întîmplător, autovehiculul s-a defectat și au fost ajunși din urmă de un tractor în care se aflau doi pădurari și mai mulți muncitori. Acuzații l-au rugat pe șoferul tractorului să-i remorcheze. Acesta a fost de acord, cu condiția să supună mașina unui control. Astfel au fost depistate cîteva arme de vînătoare și nouă saci în care se afla carne de vînat. Bagajele au fost confiscate iar făptașii au fost chemați la Ocolul Silvic din localitatea Mănăstirea Cașin. Radu Tehanciuc, pe atunci adjunct de șef de post la Ulma, care i-a însoțit pe C. Chimiuc și pe Ion Bahan, îmbrăcat în uniformă și purtînd arma din dotare la vedere, i-a părăsit pe cei doi tovarăși și a plecat spre Rădăuți, cu o mașină de ocazie, pentru a raporta cele întîmplate.

În fața instanței, Radu Tehanciuc a relatat că s-a întîlnit la Ulma cu Ion Bahan și, aflînd că acesta va pleca spre Fălticeni, l-a rugat să-l ia cu el, pentru a face cumpărături. A mai declarat că în această deplasare au fost însoțiți și de preotul C. Chimiuc, care se deplasa cu o "Dacie", proprietate personală. Pe traseu a aflat că aceștia intenționează să ajungă în județul Bacău și, la propunerea preotului, a acceptat să-i însoțească. Ion Bahan a declarat că a plecat la Mănăstirea Cașin pentru a aduce niște muncitori din Ulma. La destinație s-a întîlnit cu niște ucraineni, pe care i-a dus la Mănăstirea Cașin cu cîteva zile în urmă, și că, la rugămintea acestora de a-i duce la Ulma, le-a încărcat și bagajele, fără a ști ce conțin. Preotul Constantin Chimiuc a afirmat că l-a însoțit pe Ion Bahan, fără a ști exact unde trebuie să ajungă și ce se va întîmpla. Procesul va continua cu audierea martorilor, termenul următor fiind fixat pe 25 aprilie. **(Adina SCUTELNICU)**

Sindromul Down

Un copil din Iași arată la nouă ani ca la vîrsta de cinci ani

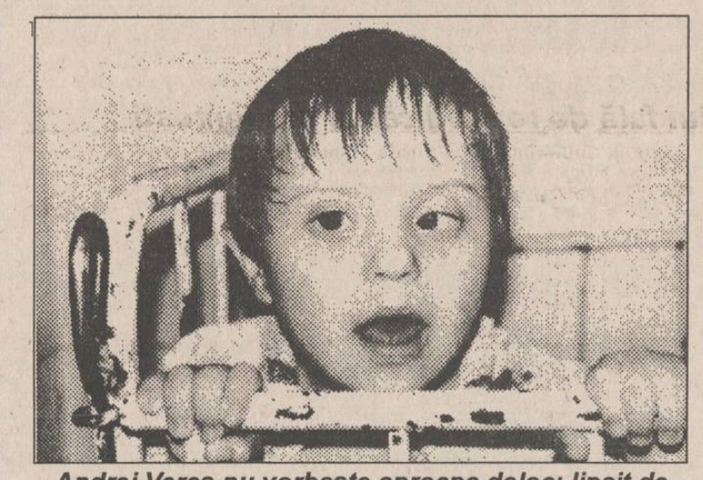

Andrei Vereș nu vorbește aproape deloc; lipsit de dragostea părintească, copilul se agață cu disperare de gîtul tuturor persoanelor de sex feminin

Andrei Verdeș, în vîrstă de 9 ani, face parte din marea familie a copiilor abandonați de propriii părinți și adoptați de instituțiile de ocrotire a minorilor. Părăsit de cei care i-au dat viață, se pare că Andrei a fost părăsit și de Dumnezeu, deoarece suferă de una din cele mai stigmatizante boli "Sindromul Down". Această maladie nu i-a afectat numai aspectul fizic, deteriorîndu-l și intelectual. La cei nouă ani ai săi, băiețelul poate fi ușor confundat cu un copil de cinci ani. Mîinile și picioarele sale fiind deosebit de subțiri, Andrei nu poate să meargă, iar faptul că poate sta, sprijinit, în picioare reprezintă o adevărată performanță pentru acest copil. Retardat intelectual, băiețelul nu vorbește aproape deloc, scoțînd doar niște sunete sinistre. Lipsit de dragostea părintească, copilul pare să simtă instinctual că orice femeie poate fi mama sa. Se agață cu disperare de gîtul tuturor persoanelor de sex feminin, fața sa, de obicei fără expresie, luminîndu-se brusc în prezența unei femei. Îi place să fie mîngîiat, alintat, dar mai ales, îi place să asculte muzică. În momentul de față, Andrei este pacientul Spitalului de boli infecțioase, unde a fost internat pentru o enterocolită acută. Din păcate, fiind aproape vindecat, la acest copil nu va veni mama lui să-l ia acasă. Peste cîteva zile, Andrei Verdeș se va întoarce de acolo de unde a plecat, adică la Leagănul de copii. **(Mihaela CĂNĂNĂU)**

Vineri, de la ora 17,00, la Primăria Iași

Toți parlamentarii ieșeni sînt așteptați să răspundă la întrebările cetățenilor

Cît mai mulți ieșeni sînt așteptați vineri, la ora 17,00, în Sala Mare a Primăriei Iași, pentru a participa la o întîlnire cu toți cei șaptesprezece parlamentari ai județului Iași. Deși principalul obiectiv al întîlnirii este adoptarea unei poziții comune a parlamentarilor în susținerea proiectului de buget județean pentru anul 1994, publicul prezent va putea adresa întrebări din orice domeniu senatorilor și deputaților prezenți.

Întîlnirea este prima de acest fel organizată la Primăria ieșeană și are ca model discuțiile pe care le poartă regulat congresmanii americani cu alegătorii. Cu o lună în urmă, la Primăria Iași, International Republican Institute din SUA a prezentat unor parlamentari ieșeni modelul american al discuțiilor cu alegătorii. **(Ovidiu LUNGU)**

Lista caselor naționalizate

În numărul de astăzi continuăm publicarea listei caselor naționalizate din municipiul Iași. Reamintim că datele oferite sînt extrase dintr-un registru document ce datează din 1956. Respectivul registru, care a fost bine "păzit" pînă în prezent, conține date referitoare la toate casele trecute în proprietatea statului în orașul Iași. Tabelul alăturat conține adresa imobilului, valoarea în momentul naționalizării, anul construcției și numele ultimului proprietar, pentru casele care mai există. **(Cristian DUNAR)**

Nr. crt.	Adresa imobilului		Valoarea imobilului (lei) în momentul naționalizării	Anul construcției	Numele ultimului proprietar	Observații
	Strada	Nr				
61	Pasaj Cuza Vodă	1	915700	1915	Cristofor Victor	naționalizat Decret 92/1950
62	Pasaj Cuza Vodă	2	212300	1930	Spaier Paul	naționalizat Decret 92/1950
62	Pasaj Cuza Vodă	3	163830	1935	Lazarovici Izia	naționalizat Decret 92/1950
64	Pasaj Cuza Vodă	5	167200	1940		
65	Pasaj Cuza Vodă	10	315800	1920	Gheorghe Elena	nationalizat Decret 92/1950
66	Dr. Cehac	17	194320	1890		
67	30 Decembrie	1	317730	1938	Siara Dora	naționalizat Decret 92/1950
68	30 Decembrie	3A	41000	1905		naționalizat Decret 92/1950
69	M. Eminescu	12A	194000	1900	Rottenstein Isac?	naționalizat Decret 92/1950
70	Fr. Engels	9	650250	1920		naționalizat Decret 92/1950
71	Ștefan cel Mare	4	1008860	1905	Braunștain Cnost	naționalizat Decret 92/1950
72	Ștefan cel Mare	2	1309700	1910	Alexeieff ?	naționalizat Decret 92/1950
					Goreșnic Beuty	naționalizat Decret 92/1950
					Hirchonson	naționalizat Decret 92/1950
73	Ștefan cel Mare	75	765700	1910	Leon Mayer ?	fosta farmacie "Higeia". Naționalizat Decizia Sfat Popular Iași nr. 159/8.05.1953
74	Ștefan cel Mare	38	16560	1900	necunoscut	naționalizat Decret 92/1950
75	Ștefan cel Mare	56	421700	1910		naționalizat Decret 92/1950
76	Ștefan cel Mare	58	586600	1920		nationalizat Decret 92/1950
77	Uzinei	66	199500	1910	Butnaru Mihail	naționalizat Decret 92/1950
78	Uzinei	78	112700	1915	Solomon Iosef	naționalizat Decret 92/1950

ALFINCOOL® s.a.
achiziționează porumb boabe
la prețul de 130 lei/kg (adus de furnizor)
și 125 lei/kg (ridicat de delegatul nostru)
De asemeni, oferă în schimbul porumbului băuturi alcoolice, îmbuteliate la sticle de 1/2 litri, astfel:
ROM EXTRA 38° - 838 lei, cu TVA inclus
VODCĂ EXTRA 42° - 909 lei, cu TVA inclus
VODCĂ PARTY 36° - 779 lei
RACHIU EXTRA 25° - 590 lei
ALCOOL SANITAR - 708 lei
ALCOOL RAFINAT - 1121 lei

BETA LINE srl
Computer Systems & Service
Doriți sisteme de calcul performante ???
Vă oferim întreaga gamă de computere 386 și 486 precum și imprimante STAR, EPSON, HP la cele mai mici prețuri.
Doriți certitudinea funcționării computerelor dumneavoastră ???
Vă oferim service de specialitate 24 de ore din 24.
BETA LINE
SINGURUL DUMNEAVOASTRĂ PRIETEN ÎN LUMEA TEHNICII DE CALCUL!
TEL/FAX 032/175603

- lenjerie intimă pentru femei
- încălțăminte femei
- încălțăminte sport
- ochelari de soare
- curele din piele

Casa italiană
Str. Vasile Alecsandri nr.8
Tel. 115870
Program 10 - 18
Orice client care va cumpăra produse de cel puțin 25.000 lei, va primi un număr de ordine, care îi va permite să participe la tombola "Pantoful cu noroc", organizată cu ocazia Paștelui.
Cîștigătorul va primi o pereche de pantofi, după mărimea și gustul său!

Pentru prima oară în istorie

Românii din Bucovina au un deputat în Parlamentul de la Kiev

Acumulînd peste 52% din ufragiile celui de-al treilea ur de scrutin, rectorul univer- tar Ion Popescu a fost ales eputat în Parlamentul craine. În toți anii de domi- ație comunistă, românii din atoanele Hliboca și Herța, nde sînt majoritari, nu au vut un deputat al lor în arlament. În ansamblu, pe egiune, la secțiile de votare s-a rezentat 75% din electorat. Programul electoral al d-lui Popescu conține, printre al- ele, deschiderea unei Uni- versități de limba română la Cernăuți, acordarea statutului de Zonă Economică Liberă pentru regiunea Cernăuți și înlesnirea trecerii frontierei cu România a românilor din această zonă.

O știre neconfirmată încă informează că un al doilea deputat român, Iuri Buzdugan, de profesie cercetător științific, a fost ales în raionul Noua Suliță.

La nivel național, partidul comuniștilor rămîne partidul cu cea mai mare reprezentare în Parlamentul de la Kiev. Naționaliștii au obținut rezultate bune în vestul țării, dar majoritatea mandatelor au fost cîștigate de candidați independenți. Rezultatele vor împărți Ucraina, practic, între Est și Vest.

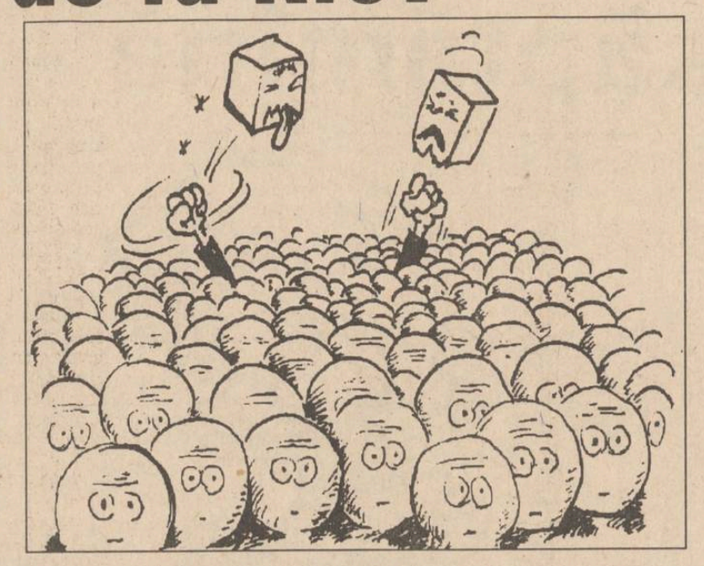

TELEX

Atentate cu rachete în Grecia

Reprezentanțele din Atena ale unor companii de asigurări americane și olandeze (American Life Company și Dutch Nationale Netherlanden) au fost, în primele ore ale zilei de luni, ținta unor atacuri cu rachete, informează REUTER. Nu au fost înregistrate victime, dar exploziile au produs pagube materiale considerabile. Nici o organizație teroristă nu și-a asumat responsabilitatea pentru atentate, dar gruparea de extremastînga "17 noiembrie" a mai organizat, în trecut, unele operațiuni similare.

Luptele au reînceput la Kabul

Fracțiunile combatante afgane au redeschis ostilitățile duminică la Kabul, punînd capăt, în acest fel, armistițiului instituit cu 10 zile în urmă, cu ocazia vizitei unei misiuni de pace ONU, informează REUTER. Martori oculari și surse medicale afirmă că 2 persoane au fost ucise și 21 rănite în urma duelurilor de artilerie care au început în zori. Miercuri, delegația ONU a părăsit Afganistanul, după ce tratativele purtate s-au lovit de intransigența celor doi lideri rivali: președintele Burhanuddin Rabbani și primul-ministru Gulbuddin Hekmatyar. Acesta din urma i-a cerut președintelui să demisioneze înainte de sfîrșitul anului, dar Rabbani a declarat că nu are nici o intenție de a se retrage de la conducere.

Ministrul de externe al Ungariei provoacă scandal

Ministrul de externe al Ungariei, Geza Jeszenszky, a produs scandal prin discursul pe care l-a rostit la deschiderea festivă a Congresului Internațional de Istorie, la marcarea a 50 de ani de la holocaustul evreilor din Ungaria. Ministrul de externe maghiar a făcut o comparație, în discursul său, între nazism și comunism, și a cerut ca cele două ideologii să fie condamnate în aceeași măsură. Spusele ministrului Jeszenszky au provocat consternarea asistenței, care a protestat în legătură cu afirmațiile ministrului maghiar. Acesta și-a întrerupt discursul și a coborît de la tribună.

În urma atacurilor NATO asupra sîrbilor bosniaci

Războiul din Bosnia a luat o întorsătură periculoasă

■ **sîrbii bosniaci au suspendat contactele cu reprezentanții ONU**

Președintele Clinton a promis că va acorda sprijin militar "la cererea" trupelor ONU

Duminică, două avioane americane de tip F-16, aparținînd forțelor de protecție ONU din Bosnia, au lansat mai multe bombe de mare calibru asupra a două poziții ale artileriei forțelor sîrbe ce efectuează asediul asupra enclavei musulmane Gorazde, a anunțat agenția REUTER. Loviturile au fost lansate la cererea comandantului forțelor ONU din Bosnia, generalul Michael Rose, după ce un tanc al sîrbilor bosniaci a tras proiectile asupra unei poziții a forțelor ONU. La sediul ONU din New York s-a anunțat că atacul aerian a avut ca scop să asigure protecția trupelor ONU, ținînd cont că enclava Gorazde fusese declarată de mai mult timp de către Consiliul de Securitate drept "Zonă aflată sub protecția ONU". Observatorii politici și militari evidențiază că atacul aerian a urmărit să dea un avertisment serios sîrbilor bosniaci, care au ignorat complet apelurile repetate ale ONU, prin care li se cerea să-și înceteze ofensiva asupra orașului Gorazde. În fapt, trupele sîrbe pătrunseseră duminică în mai multe cartiere de la periferia Gorazde, ceea ce a provocat o panică imensă în rîndul celor cca. 65.000 de musulmani asediați, care se îngrămădesc acum în adăposturile din zona centrală a orașului. La cca patru ore după lansarea atacului aerian de către forțele NATO, generalul Michael Rose anunța că la Gorazde s-a reinstalat liniștea și că, după toate aparențele, forțele sîrbe și-au încetat atacurile.

În urma atacului aerian, liderii sîrbilor bosniaci au anunțat că suspendă orice contacte cu forțele ONU de protecție din Bosnia, informează agenția REUTER. Într-o declarație transmisă luni în zori de oficiul liderului sîrb, Radovan Karadjici, se adresează un protest energic ONU față de bombardarea pozițiilor sîrbe, formulîndu-se totodată acuzația că, prin aceste bombardamente, ONU a abandonat imparțialitatea sa, trecînd de partea musulmanilor

Postul de radio Sarajevo a difuzat ieri dimineață un interviu cu comandantul armatei bosniace, care a afirmat că bombardarea de către sîrbii bosniaci a orașului Gorazde nu a încetat nici după atacul avioanelor NATO. Purtătorul de cuvînt al Națiunilor Unite a declarat, la rîndul său, că bombardamentele au reînceput în orele în care mai era încă întuneric.

P.N.Ț.C.D. și Convenția Democratică vor începe campania electorală

■ **a anunțat ieri, la conferința de presă a P.N.Ț.C.D., liderul acestui partid, Corneliu Coposu**

În ultima vreme, moneda națională a înregistrat o oarecare stabilitate - au constatat țărăniștii la conferința de presă ținută ieri la sediul central din București. Purtătorul de cuvînt al P.N.Ț.C.D., dl. Radu Vasile, a avertizat că "ar fi o iluzie să credem că situația s-a stabilizat deja". Economiștii din cadrul partidului sînt de părere că nivelul de 1.800-1.850 lei/dolar SUA - la care se preconizează că va fi obținută convertibilitatea totală a leului - nu va putea fi menținut multă vreme. Afirmațiile ministrului de stat însărcinat cu reforma, dl. Mircea Coșea, în acest sens, sînt de natură pur electorală.

Se pare că acesta a fost unul dintre motivele decisive care au determinat Opoziția să declanșeze campania electorală. "Nu Opoziția se teme de alegeri anticipate, ci partidul de guvernămînt", a declarat dl. Corneliu Coposu, președintele P.N.Ț.C.D., bazîndu-se pe unele sondaje de opinie, "care nu sînt pentru ochiul public" și care acreditează P.D.S.R. cu doar 15%, o scădere dramatică față de cele 27 procente

obținute în alegerile din septembrie 1992.

Situația din Rwanda evoluează cu rapiditate spre dezastru

■ ***cele mai multe state occidentale și-au evacuat deja cetățenii***

Un detașament de parașutiști belgieni, trimiși de urgență pentru a asigura evacuarea cetățenilor occidentali din Rwanda, a aterizat duminică pe aeroportul din capitala Kigali, informează REUTER. Cele 8 avioane cu 800 de oameni și echipament de luptă fuseseră, inițial, deviate de la ruta de zbor, în urma refuzului armatei rwandeze de a le permite aterizarea la Kigali. Ulterior, autoritățile africane le-au permis sosirea în capitală. În prezent, pe teritoriul Rwandei se găsesc aproximativ 1500 de cetățeni belgieni, care se pregătesc pentru o evacuare de urgență, pusă la punct în condiții extrem de riscante.

Evacuarea cetățenilor SUA din Rwanda este aproape încheiată, o dată cu decolarea unui avion cu 123 americani de pe aeroportul Kigali, a declarat Secretarul de Stat Warren Christopher, apreciind că situația de la fața locului este "extrem de confuză, tensionată și periculoasă". Ceilalți americani, dintr-un total de 230 prezenți pînă săptămîna trecută în Rwanda, au trecut granița în Burundi sau Zair în convoaie de camioane, iar ambasadorul SUA la Kigali, David Rawson, a considerat că nu este necesar să cheme în ajutor detașamentul de 330 de pușcași marini, cantonați temporar la Bujumbura.

Se pare că forțele de protecție ale Națiunilor Unite vor trebui să facă față unei noi Somalii

Cei 120 de germani care au plecat pe calea aerului din Rwanda sînt așteptați să sosească la Bonn în cursul dimineții de luni, a anunțat ministerul de Externe german. În același avion militar german se găsesc și circa 20 de elvețieni, care nu au reușit să fie evacuați în cadrul operațiunii organizate de Berna. Alți aproximativ 100 de germani au plecat într-un convoi de camioane, cu destinația Bujumbura. Bonnul estimează la 300 numărul cetățenilor săi aflați inițial în Rwanda. Ambasadorul german a rămas la Kigali, împreună cu soția sa, în timp ce 11 germani sînt blocați în capitala rwandeză, incapabili de a trece prin barajele militare ce blochează orașul și de a se alătura convoaielor de refugiați. Ministrul de Externe Klaus Kinkel a transmis un mesaj de gratitudine omologului său burundez, Jean-Marie Ngendabayo, în care îi mulțumește pentru eforturile pe care Bujumbura le-a depus în operațiunile de evacuare.

Guvernul canadian intenționează să trimită un avion militar de transport la Bujumbura, pentru a-i evacua pe cei 60 de cetățeni canadieni care s-au refugiat din Rwanda, a anunțat un oficial de la ministerul de Externe din Ottawa. Același avion a mai făcut un zbor în capitala burundeză, dar s-a întors în capitala Kenyei, Nairobi, fără nici un pasager canadian la bord. Ottawa a promis să acorde asistență și celorlalți occidentali prinși în zona de conflict și care nu au posibilitatea de a pleca prin propriile mijloace.

27 de persoane și-au pierdut viața și circa o sută au fost rănite în urma loviriii unui spital de către un obuz, în Kingali, capitala Rwandei, a anunțat misiunea Națiunilor Unite pentru această țară. Comunicatul nu a precizat sursa obuzului.

În Coreea de Sud

Ciocnirile violente dintre călugării budiști au necesitat intervenția a cîtorva sute de polițiști

■ **au fost arestați 134 de călugări**

În capitala sud-coreeană, Seul, jandarmii au ocupat sediul unei secte budiste, care a fost scena unor acțiuni violente între grupări rivale de călugări. Înaintea revărsatului zorilor au fost făcute mai mult de o sută de arestări, în cadrul celei de-a doua operațiuni de acest gen în decurs de cîteva ore. Duminică tîrziu, circa cinci sute de jandarmi au pătruns în clădire pentru a încerca să pună capăt ciocnirilor. Disputa este în legătură cu conducerea celei mai mari secte budiste din Coreea de Sud. Unii dintre călugări cer demisia conducătorului sectei, pe care l-au acuzat de corupție și de angajarea unor bande care să îi bată pe adversarii săi.

Poliția sud-coreeană a pătruns luni în templul Chogye din centrul Seulului, templu care aparține celui mai mare ordin budist din întreaga țară. În urma acțiunii, 134 de călugări au fost arestați. Incidentele care au generat intervenția poliției a izbucnit duminică după-amiaza, cînd un grup de călugări reformiști au ocupat una din clădirile ce alcătuiesc complexul de la Chogye, solicitînd demisia liderului spiritual al secției, Suh Eui-hyon, implicat într-un amplu scandal financiar. După cum relatează REUTER, forțele de ordine au sosit exact în momentul în care protestatarii încercau evacuarea din clădire a lui Shu și a susținătorilor săi.

Deși a promis că se va retrage din viața publică

Prințesa Diana va deveni vedeta Crucii Roșii

■ ***Regina Elisabeta a II-a este, prin tradiție, patroana organismului medical britanic***

Prințesa Diana va deveni ambasadoarea Crucii Roșii britanice, ceea ce o va face să petreacă mai mult timp în străinătate și va pune capăt dispariției ei din viața publică, a relatat un ziar britanic. "Sunday Times" a anunțat că Diana a negociat detaliile noului ei post cu directorul general al Crucii Roșii din Marea Britanie, Mike Whitlam și că anunțul oficial se va face în curînd. Prințesa de Wales a fost rareori văzută în public în urma retragerii ei din lumina reflectoarelor, cu patru luni în urmă. Această decizie o va transforma pe Diana în vedeta absolută a Crucii Roșii, cea mai remarcabilă ambasadoare de la prințesa Grace de Monaco încoace. "Dacă prințesa va alege Crucea Roșie, va fi nemaipomenit pentru noi", a declarat Whitlam, citat de REUTER. Organismul medical britanic are o veche tradiție a legăturilor cu familia regală, iar regina Elisabeth îi este patroană.

După numai opt luni de activitate

Guvernul algerian a demisionat în bloc

Guvernul algerian, condus de Redha Malek, și-a prezentat ieri demisia șefului statului, Liamine Zeroual, care a acceptat-o. Mokdad Sifi, fostul ministru însărcinat cu dotarea industrială, a fost numit să formeze noul guvern. Cabinetul condus de Malek a supraviețuit doar opt luni într-o țară confruntată cu un serios val de violențe provocate de extremiștii fundamentaliști. Încă nu se știe motivul acestei demisii în bloc, însă ea intervine la două zile după acceptarea de către autoritățile algeriene a condițiilor impuse de Fondul Monetar Internațional privind susținerea economiei naționale, respectiv introducerea reformelor economice.

(Radu MEȘNIȚĂ)

RADIO Nord - Est
72,44 MHz
TOP 11 SLOW
Ediția a 10-a

		Săptămîna trecută
→	1. Without you - MARIAH CAREY	1
→	2. Since I don't have you -GUNS'N'ROSES	2
↑	3. When I need you - LEO SAYER	4
↑	4. Lady - KENNY ROGERS	6
NE	5. Imagine - JOHN LENNON	-
↓	6. Lady in red - CHRIS DE BURGH	5
↓	7. Cryin' - AEROSMITH	3
→	8. Everytime you go away - PAUL YOUNG	10
↓	9. More than words - EXTREME	8
NE	10. Private Dancer - TINA TURNER	-
↓	11. Lullabye - BILLY JOEL	7

...ORI ... SINGURĂTATE
Propuneri
1. Michelle - BEATLES
2. Listen - VAIA CON DIOS
3. Said I Love You-But I Lied - Michel Bolton
4. Careless Whisbper - Wham!
...TOR: DRAGOȘ OLTEANU

Comandînd astăzi, primiți GRATUIT o surpriză!
S.C. NEST s.r.l.
LIVRĂM PROMPT LA DOMICILIU
În maximum 48 de ore veți primi ceea ce ați comandat, la adresa solicitată de pe raza municipiului Iași.
Pentru aceasta, sunați la 117596, după următorul program: luni-vineri 9.00-19.00, sîmbătă 9.00-16.00.
898.000lei
TV COLOR GRUNDIG
import Germania
Pal-Secam
teletext
afișaj comenzi pe ecran
70 canale
sleeptimer 90 min.
mufă intrare-ieșire video
telecomandă infraroșu
garanție 1 an
569.000lei
TV COLOR AUDISONIC
import Coreea de Sud
5 sisteme
afișaj comenzi pe ecran
90 canale
sleeptimer 120 min.
mufă intrare-ieșire video
telecomandă infraroșu
garanție 1 an
masă de călcat
pliantă
5 poziții de reglaj al înălțimii
greutate 9 kg
30.000 lei
110.000 lei
agenda electronică CASIO
calculator
indică ora exactă, locală și pe glob
posibilitate programare alarmă
2 agende telefonice: afaceri și privat
posibilitate conversie bancară
funcție secretă pentru protecția datelor
capacitate de memorare 500 nr. de telefon
Asigurăm service și garanție pentru produsele electronice.

Bilanț tragic al ciocnirilor inter-rasiale și politice

■ **în mai puțin de un an, în Africa de Sud și-au pierdut viața peste 4000 de persoane**

Comisia pentru supavegherea respectării drepturilor omului în Africa de Sud (SAHRC) a dat publicității, duminică, la Johannesburg, un comunicat în care se arată că, în cursul lunii martie a.c., și-au pierdut viața cel puțin 552 persoane, în cadrul violențelor politice și rasiale ce au avut loc în provinciile de sud ale statului sud-african. Bilanțul este cu mult mai ridicat față de luna februarie, cînd numărul total al persoanelor ucise s-a ridicat la 245. Este de remarcat faptul că valul violențelor a cunoscut o intensificare continuă, în ciuda declarării stării de urgență în Natal și a întăririi dispozitivului forțelor de securitate guvernamentale.Comisia a mai precizat că, din luna iulie 1993 și pînă în prezent, în Africa de Sud s-au înregistrat 4.139 victime.

Nelson Mandela, unu dintre liderii populație de culoare

CAFEAUA DE DIMINEAȚĂ

Delavrancea plîngînd pe străzile Iașului

Aurel LEON

Casa de pe strada Pojărniciei, peste drum de Școala Carol I, a dăinuit pînă acum cîțiva ani. Acum e loc viran. Era între casa prof. Fedeleș și dispensar. Acolo a locuit în anii refugiului Barbu Ștefănescu Delavrancea. Am apucat această casă cu șoprul ei într-o parte, în care Delavrancea făcuse o cuhnie, un ceaun de mămăligă prins în vîrtej și de cîte ori treceam prin fața ei mă descopeream. Mi-a rămas în minte profunda dramă a acestui mare român și anumite elemente ciudate din biografie. Ieșit din mahalaua bucureșteană, fără pic de vulgaritate, el ne dă trilogia Moldovei, în vorbire munteană, dar atît de moldovenească în ritmul frazei. Cu prilejul împlinirii la 20 aprilie a 136 de ani de la nașterea prozatorului, Muzeul Literaturii Române Iași a marcat evenimentul pintr-un medalion literar. Poate ar trebui să ne amintim la 29 aprilie de sfîrșitul lui Delavrancea în acel trist an 1918, cînd, așa cum remarcă și George Călinescu în a sa "Istorie a literaturii...", fiind ministru al industriei, scriitorul se stinge "îndurerat de a-și vedea țara sfîșiată, durere pe care o țipă într-un discurs epocal". Se împlinesc deci 76 de ani de la acel îndoliat aprilie cînd, ostenit de așteptare, Delavrancea și-a culcat sub iarbă coama-i de leu.

Își pierduse nădejdea el cel care în 1901 vorbea ca vicepreședinte al Adunării Deputaților: "Am început veacul bătuți de pretutindeni și bîntuiți de toate relele și-l încheiem liberi și stăpîni în patria noastră. Ceea ce în ceața trecutului fusese licăriri de-o clipă și vis măreț, acum cincizeci de ani, astăzi este realitatea... Scris este celor uniți a trăi în veci din gloria lor nepieritoare, ca să reînvieze ceea ce doarme de secole... Încotro ați arătat cu vîrful sabiei, într-acolo au curs regimentele biruitoare. Așa se va întîmpla și cu puterea de viață și de producțiune a poporului român..." În 1918 n-a mai avut răbdare pînă în toamnă și așa cum scrie Mihai Sadoveanu: "Aici, în Iașii pribegiei și ai unirii, Delavrancea și-a înclinat capul lui în aureola albă. Ca după o năprasnică trudă a întristării, a îngenunchiat și și-a dat obștescul sfîrșit. A fost pentru noi toți o grea lovitură, căci îl văzusem o zi, două înainte; și apoi dintr-odată plutea spre ostrovul morții. L-am petrecut la "Eternitate" și l-am încredințat țărînii, care-i mama noastră a tuturor. În fiecare an, cînd cîntă cucul într-o nouă primăvară, unii dintre prietenii rămași la Iași ne ducem să vedem locul înverzit cu merișor și înflorit albastru. Acolo am îngropat ceea ce a fost mai ales o inimă!".

Salcîmul din fostul parc al conacului de la Goești, un soi exotic, sub care, la o masă de lemn, Delavrancea a scris "Apus de soare" și a gîndit trilogia din istoria Moldovei, a primit o piatră de aducere aminte. La așezarea acestui monument, am cîntat cu pioșenie urme ale trecerii lui pe aici. Am mai prins în viață vreo doi locuitori, care, copii fiind, îl mai țineau minte pe boierul care scria la măsuța de sub salcîm.

Ieșea la plimbare și copiii îl așteptau la poarta care desparte satul de țarină să i-o deschidă și să primească vama. Delavrancea le arunca un gologan în colbul drumului și făcea haz de bușeala lor. Nu știu de ce m-a atras viața acestui mare prieten al Moldovei. M-au impresionat cuvintele cu care îl evoca Mihail Sadoveanu din perioada de la ziarul de front "România": "Pentru noi toți, cei care eram adunați în redacția «României», Delavrancea era «nenea Barbu». Îl întîmpinam cu bucurie către ceasul amiezii, cînd venea să ne ceară ultimele vești de pe cîmpul de război. Chiar din primele zile ale acestei tovărășii, în care el aducea un

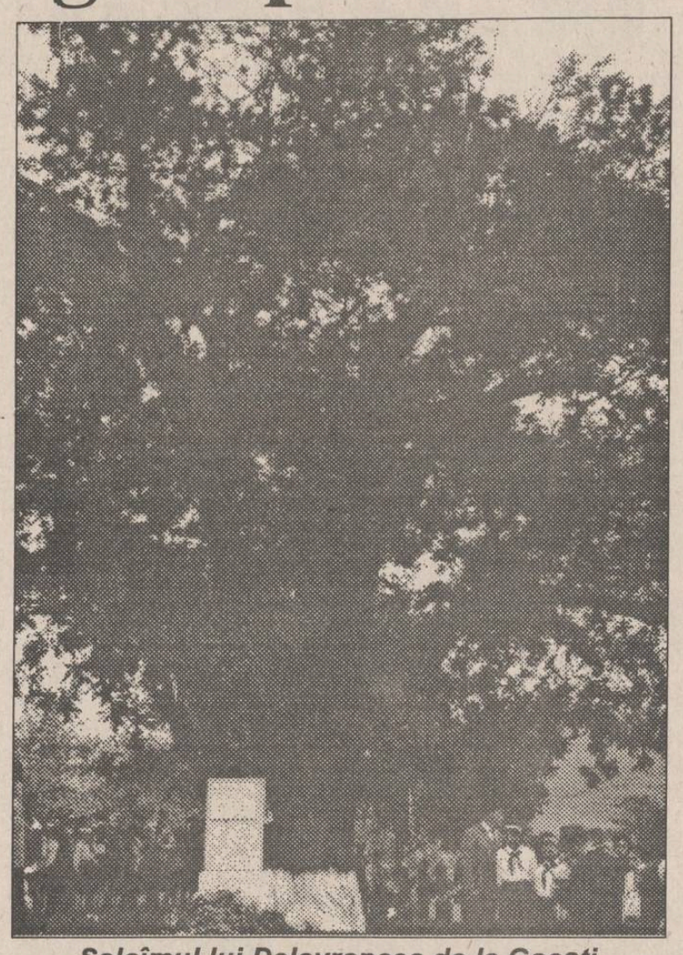

Salcîmul lui Delavrancea de la Goești

suflet încă tînăr, ne făgădui colaborarea; și se ținu de cuvînt. Ultimele lui vorbe scrise au apărut în coloanele «României»: «Nu vă cer altă plată, băieți, ne-a zis el zîmbind, decît o pereche de bocanci pentru pribegia mea».

Sfîrșitul călătoriei lui însă nu era departe; și bocancii aceia au fost cei din urmă. Era împovărat de griji și de zile dramatice. Găsea o mîngîiere în dragostea și prietenia celor mai tineri decît el, în chip absurd, nu vedeam decît o primăvară de biruință".

Descurajat, Delavrancea, vașnicul tribun care rostise în sala Teatrului Național, unde se țineau ședințele Parlamentului, celebra pledoarie: "Pămînt pentru țăranii din tranșee", umbla plîngînd pe străzile Iașului. Se întîlnea în casa profesorului Paul din str. G. Asachi, cu Octavian Goga și Al. Vlahuță, se întîlnea cu membrii guvernului acasă la Ionel Brătianu, pe str. Carol, mergea prin spitale și discuta cu răniții, dar nu-și găsea mîngîierea. În toamna anului 1917, cînd au sosit la Iași batalioanele de voluntari ardeleni și a avut loc marea manifestare din Piața Unirii, cînd au fost scoși pe tărgi și răniții din spitale, au vorbit de pe soclul statuii lui Cuza, N. Iorga și Octavian Goga, dar Delavrancea n-a putut vorbi. Plîngea tot timpul. Actorii au declamat fragmente din "Apus de soare" și fanfara a intonat "La arme". Scena mi-a fost descrisă de actorul Al. Critico și de atunci nu-l pot vedea pe Delavrancea decît rătăcind, plîngînd, în bocancii lui cazoni, pe ulițele Iașului. Fetele Beps și Cella erau ocupate la spital, acasă erau musafiri. Cînd vine pentru prima dată la Iași, în ianuarie 1910, Lily Lupașcu, viitoarea soție a lui Ionel Teodoreanu, e în ospeție la verișoarele ei, fetele lui Delavrancea. Prin ele și prin Fănica Muzicescu, sora d-nei Sonia Teodoreanu, mama lui Ionel, ajung în casa Teodorenilor din str. Kogălniceanu. Era însă o altă lume, Delavrancea era scos din matca lui, cu adevărat în refugiu. În afară de plînsul lui și de deznădejde, nici o bucurie. Pe cînd dincolo? Povestește d-na Lily:

"Casa Teodoreanu; o casă în sărbătoare, caldă, cu arome bune, multe lucruri, multe oglinzi mari, care multiplicau voios. De atîta vreme nu mai pusesem piciorul într-o casă de oameni unde toate păreau să meargă pe roate și lucrurile își păstraseră rostul, în care plutea acel duh de ospitalitate moldovenească, luminînd fețele ca pe niște stele de bună-vestire".

Nu, pe disperatul Delavrancea nu-l puteam găsi aici. Mai curînd sub salcîmul de la Goești. Bătrînul mai are ținere de minte. cînd îl frămîntă vînturile, crengile lui oftează: "Oh, pădure tînără!" Unde sînt moșii voștri? Presărați... la Orbic, la Chilia, la Lipnic, la Soci, pe Teleajen, la Racova, la Războieni. Unde sînt părinții voștri? La Cetatea Albă, la Cătlăbugi, la Șcheia, la Cosmin, la Leutești... Unde sînt bătrînul Manuil și Gocan, și Știbor, și Cînde și Dobrul și Juga și Gangar și Gotcă și Mihai Spătarul și Ilie Huru comisul și Dajboj pîrcălabul și Oană și Gherman și fiara paloșului, Boldur?... Pămînt! Și pe oasele lor s-a așezat și stă tot pămîntul Moldovei ca pe umerii unor uriași!" ■

URECHEA DE CÎRPĂ

"Credință și frig

■ a fost Nichita Stănescu un poet mist

Nichita DANILOV

Ce legătură credeți că există între demersul liric al lui Nichita Stănescu, autorul celor **11 Elegii**, și afirmația lui Malraux: **Secolul XXI va fi religios sau nu va fi deloc**?

La această întrebare urma să-i răspund poetului Dorin Popa, care se angajase să facă un sondaj de opinie printre scriitorii din Iași pentru un album **Nichita Stănescu**, ce urmează să apară la București sub îndrumarea, dacă nu mă înșel, a criticului Alexandru Condeescu. Mărturisesc că întrebarea mi s-a părut a fi forțată, de aceea am și întîrziat cu răspunsul. Între timp, am întors-o pe toate părțile și am găsit-o fără noimă. Totuși problema a continuat să mă frămînte.

Plecînd de la această întrebare, voit tendențioasă, nu poți să nu cauți, în forul tău interior, un răspuns la: A fost Nichita Stănescu sau măcar o parte din Nichita Stănescu un poet religios? Este poezia lui o poezie mistică?

Dacă ne-am călăuzi doar după titlurile volumelor sale, ne-am putea da destul de bine seama despre ceea ce l-a preocupat mai mult pe poet: **cuvintele.** Și **golul** dintre ele. Starea creată de cuvînt. Umbra cuvintelor lăsată pe suflet.

De aici, putem deduce: numai în măsura în care această umbră simțitoare a cuvintelor lasă în conștiința noastră o dîră luminoasă, **un nu știu ce înalt**, către **un nu știu ce vești**, către altceva, mereu către altceva, mereu către o altă ordine a lumii și în măsura în care această stare și această ordine fac ca dinlăuntrul sufletului nostru să țîșnească o lumină asemănătoare cu lumina pe care sufletul nostru o simte atunci cînd ascultă răsfrîngîndu-se de bolți o muzică de orgă sau atunci cînd în singurătatea lui contemplă un cer încărcat de constelații, în această măsură lirica lui Nichita Stănescu (sau măcar o parte din ea) ar fi de natură religioasă.

Or, lirica lui Nichita Stănescu nu ne produce aceste stări. Sau nu ne produce **neapărat** aceste stări. Ea ține mai mult de intelect, de joc, decît de stare. Și doar în momentul în care jocul se încinge cuvintele se leapădă de sensul lor obișnuit și se încarcă de sentiment.

Să luăm, pentru a exemplifica, un fragment dintr-o poezie cunoscută - "Transparente aripi": "Merg și toate lucrurile dau din aripi:/ aripile de piatră ale pietrelor/ bat atît de încet/ încît pot smulge din ele cristale de cuarț/ ca pe niște pene dureroase."

Aplecîndu-ne asupra acestei prime strofe, ce constatăm? Constatăm că poetul lucrează cu mari concepte filozofice: "totul curge", pe care le "materializează" în cuvînt și le traduce într-un limbaj, să-i spunem, metaforic. Poezia se oprește aici la primul vers, care este aproape o revelație: "Merg și toate lucrurile dau din aripi". Avem de-a face într-adevăr cu o revelație: imaginea tuturor lucrurilor care bat din aripi este copleșitoare.

Ce urmează însă după aceasta? Urmează o demonstrație. Poetul nu-și ermetizează viziunea, n-o mistifică, ci și-o explică. El spune: "aripile de piatră ale pietrelor bat atît de încet, încît pot smulge din ele cristale de cuarț, ca pe niște pene dureroase." Se pare că Nichita Stănescu vrea cu tot dinadinsul să fie înț Înțeles pînă la ultimul cuvînt aceea își lățește metafora.

El trece pe lîngă adevărat velație, o ratează. Din strof care am citat-o puteau lipsi surile: "încît pot smulge din cristale de cuarț". Era sufic spus astfel: "aripile de piatră pietrelor bat atît de încet, încît smulge din ele pene dureroase

În cealaltă strofă, viziune lăbărțează și mai mult: "De al nu mă interesează decît ari pietrelor/ pentru că bat fo încet/ pentru că bat în interi lor/ care este în același timp i riorul timpului."

Poetului îi este parcă teamă bunul cititor să nu-i fi înțeles întregime imaginea și atunci v cu o completare.

Poezia crește din nou cealaltă strofă, a treia: "Aici s odăi, camere, culoare/ săli tron./ Regele păsărilor nu a aripi./ El nu zboară/ pentru că p el se zboară/ și se dă din arip Avem de-a face cu același pr cedeu. Strofa putea fi oprită versul al treilea: "Regele păsăril nu are aripi."

Imaginea (mă refer la "Rege păsărilor") este întinsă și mai mu în celelalte strofe ale poemulu Nichita Stănescu apro că epuizează toate analo splendida metaforă a **bat din aripi** le decla cititorului. Regele p lățit, compartimenta umplut de sens pînă la

Poetul face o trec a tuturor atributelo păsărilor, prin ale migrează cocorii și tr rațe sălbatice. El Regele păsărilor ca p de la cot la umăr". Regelui păsărilor ne decît linia Tropic Ecuator. Ajungînd Nichita Stănescu excl Ecuator, ah, Ecuatoru

Regele păsărilor, stănesciană, este: șchiop, nemîncat nenăscut, nedus.

El mai este: nebu nedemn, nefericit nepipăit, negustat, nevisat, neadormi necugetat, nevolnic.

Poezia continuă, jurul metaforei **pietr din aripi**: "Pietrele regele păsărilor./ Pie stînd pe loc./ Pie gîndesc la altcev piramide."

Revelația este ati spre finalul poem epuizat, poetul excla înnodate la capete/ vieți/ pentru a alcătu Cu o astfel de priv vedea timpul."

Finalul poeziei e "Regele păsărilor stă formă de ou./ E chiar care-l locuim./ Regel clocește."

Poezia pendulea velație și explicație. I Nichita Stănescu fii sens unul explicativ este parcă frică să-și propriile sale stări și v

El este asemenea care demonstrează o metoda reducerii la cînd în cînd, elevul u la tablă, uită că se afl sei și a profesorului, buie să demonstreze t și de sine și accede ceea ce se cheamă re tică. ■

Din scrisorile, telefoanele și audiențele zilei

■ Barbaria și neomenia unor salariați de la RATC

Dl. Vasile Pavel, str. Pantelimon nr. 13, bl. D5, tr.I, ap.6, a fost vineri, 8 aprilie a.c., în jurul orelor 8,30, martorul unui act de barbarie în tramvaiul nr.1. A urcat în tramvai împreună cu mai mulți cetățeni. Au cumpărat bilete de la taxator și le-au compostat. Compostorul folosit de o bătrînă n-a funcționat și l-a folosit pe cel din apropiere. A sosit controlorul cu nr. 117, care a declarat nevalabil biletul bătrînei cumpărat de la taxator, serie succesivă ca număr cu a celorlalți cumpărători. Intervenția restului călătorilor martori, inclusiv a domnului Pavel, persoană onorabilă, cunoscută nouă, spre lămurirea situației, n-a dat rezultate în fața controlorului 117 și a vînzătorului de bilete, care putea servi ca martor învinuitei. Nici ideea prezentării lor în fața salariaților Poliției din dealul Copoului n-a fost ademenitoare. Fără acte și bani îndestulători asupra ei, cu necazul că întîrzia la nepoata căreia îi îngrijește copilul cît este la lucru, bătrîna a fost pur și simplu înjosită și sechestrată, dusă la capătul liniei de tramvai pentru a-și ispăși greșeala de a fi compostat de două ori un bilet pe care-l cumpărase odată cu dl. Vasile Pavel, domnul care ne-a informat despre neomenia celor de la RATC.

■ A dispărut statuia generalului Berthelot

Dl. Romeo Chelban, str. Conductelor nr. 5, Iași. În curtea Teatrului Național "Vasile Alecsandri", din Iași, străjuia în eternitate, de 77 de ani, statuia din bronz a generalului Berthelot (șeful misiunii militare franceze în România, în timpul primului război mondial). Era așezată cu spatele la răsărit, scrutînd necuprinsul către civilizație. Bustul generalului de pe un soclu de ciment nu mai este. A fost furat de pe soclu. Cine l-a furat? Cîțiva pași mai la vale era un alt bust, pe un soclu care se poate vedea și care aparținea unui actor. Acum nu mai este. Nici el, nici plăcuța cu numele lui. A mai rămas bustul marelui compozitor Alexandru Flechtenmacher, pe un soclu în prăbușire.

■ Controlul la pușcărie s-a soldat cu destituiri și sancționări

D-na Ioana Avram, Iași. În legătură cu articolul "Matrapazlîcurile comandantului Penitenciarului Iași" din "Monitorul" și informația că este posibil ca Parchetul de pe lîngă Tribunalul Militar Iași să deschidă o anchetă la pușcăria din dealul Copoului, ne precizează că ancheta și controlul economico-financiar, dispuse de ministrul Justiției la închisoarea de la Poarta Albă, s-au soldat cu destituiri. A fost demis comandantul Penitenciarului, iar colonelul Alexandru Dospinoiu a fost sancționat administrativ. Alți șapte salariați de la pușcăria Poarta Albă au fost sancționați disciplinar și administrativ, se precizează în ziarul "Adevărul", din data de 6 aprilie 1994.

■ Un apel către autoritățile locale

Dl. Constantin Ștefănescu, str. Pojărniciei nr. 27 A, sector II, București, profesor de istorie: "Vizitînd unele muzee și biserici ieșene, am rămas neplăcut surprins să constat că, la Biserica "Trei Ierarhi", este instalată o placă comemorativă în cinstea sau pentru conducătorul Eteriei, Alexandru Ipsilanti, cel care l-a ucis mișelește pe Tudor Vladimirescu, unul dintre eroii naționali ai românilor. Consider aceasta o greșeală a autorităților ieșene atît timp cît alături nu se va dezveli o placă comemorativă în cinstea sau pentru Tudor Vladimirescu, sens în care, prin ziarul "Monitorul", fac un apel autorităților locale de a repara această greșeală."

■ Autorizația de funcționare de la Primărie este necesară

Cîțiva administratori de societăți comerciale, nu mulți la număr, incitați de articolul "Conflict între Garda Financiară și Tribunalul din Iași", publicat în "Monitorul" din 7 aprilie 1994, ne-au învinuit că, în mod necorect, susținem Primăria să le solicite să aibă autorizație de funcționare pentru activitatea depusă. Le răspundem d-lor respectivi și pentru a preveni aplicarea și suportarea și a altor amenzi de 800.000 lei pentru lipsa autorizației, care este obligatorie, nefiind nici invenția Primăriei, nici a Gărzii Financiare și nici a ziariștilor de la "Monitorul". Această obligație - a înființării și a desființării unităților comerciale - este prevăzută atît de articolul 44, lit. c, din Legea 3/1972, aflată în vigoare, cît și de Decretul 54/5.02.1990, H.G. nr. 201/1990 și anexa nr. 9 - cuprinzînd model de cerere pentru autorizație, model de autorizație, lista acordurilor și avizelor necesare obținerii autorizației de funcționare - publicate în Monitorul Oficial al României nr. 33-34/1990.

■ Rectificare

D-na Ana Alexievici, Iași, ne semnalează la această rubrică articolul: "Proprietara casei naționalizate a fost familia Mateescu, nu Lăzărescu". Rectificăm: Casa a fost naționalizată nu în aprilie 1990, ci în aprilie 1950, iar cumpărarea ei s-a făcut în 1975 nu în 1875, cum eronat s-a publicat. **(Ion N. OPREA)**

CONTEMPORANII NOȘTRI

Valerică, filozoful cu coadă pe spate (*facerea*)

■ *pe interiorul unui text publicat, tot în "Monitorul", de către domnul Gherghel Valeriu*

Dan GIOSU

Mathan l-a făcut pe Samuel, într-o sîmbătă, și Dorimedont. Savatie și Dorimedont pe Iovan. Iovan s-a luat cu Luthmila și l-a făcut pe Luthmil. Luthmil pe Saul. Dobrescu, carile era făcut, de dinainte, l-a făcut pe Gherghel. Trei zile a stat și a gemut. Gherghel nu ieșea ușor. Dobrescu s-a așezat atunci în poziția numită în vremea aceea cangur și Gherghel n-a ieșit. A stat și în aceea capră și tot n-a ieșit. A stat Gherghel și n-a ieșit. Căci voia să-l scoată pe gură. A stat apoi în poziția Iacoban și tot așa n-a ieșit. El voia să-l scoată pe gură. Apoi l-au luat în a șaptesprezecea zi și l-au atîrnat cu capul în jos și i-au spus: Rob Dobrescu, hotărăște-te! Și rob Dobrescu s-a hotărît, așa cu capul în jos și l-a avut pe Gherghel nu pe gură, ci prin pori. Căci așa era scris. Așa ca să se adeverească cuvintele Mielului: Nu prin gura ta ești tu ceea ce ești ci prin gura lui Gherghel. De asta a și fost născut așa cum a fost născut. Nu un avorton cum s-a văzut, ci cu coadă pe spate și pronunțîndu-se-n fapte. Gherghel la rîndul lui n-a mai făcut nimic. A fost luat și adus de atlanți în Egipet ca să propovăduiască acolo.

Cam în acest timp neamurile cu rea credință - în tot ce este cristal - cînteceii dinspre răsărit și foiferii de miazăzi s-au unit cu iacobiții și au făcut o brazdă adîncă. Asta tot ca să se adeverească cuvintele Fiului: se vor uni ei și vor face o brazdă adîncă. Dobrescu a mai vorbit 252 de ani despre semenii lui și în limba lui, în secret, după care a murit repede lăsînd operă multă dar care s-a pierdut. Gherghel cînd a auzit s-a și pornit și a ajuns și a reușit să-l îngroape la Iași, undeva în ținutul Moldovei. El nu s-a sinchisit de asta și a spus iacobiților. Eu sînt înainte de Ursachi și nu de după el. Eu de aia vă dobrescuiesc întru pomenire. Nu cu apă și nici cu cuvînt și nici cu alte chestii din astea de care citiți voi prin "Monitorul". Revoluționarii atunci s-au rușinat și n-au mai votat cam șapte ani în capăt, timp în care a fost numai ceață și un mare cutremur de pămînt.

Iată acum mărturia lui Floareș, frate bun cu Andrieș, născuți din Floarea și Crihană și aciuiți spre seară în coliba țăranului Ion care pe-atuncea trăia în pustie și scria cronici și nagîțe: Cînd l-am văzut, craniul mi s-a luminat și orbita ochilor mi-a ieșit din craniu. Vorbirea mi s-a rărit, iar trupul mi s-a făcut foflenchiu! Vorbea de Gherghel. Gherghel tot așa a spus despre el. Și tot s-a luminat. Și, oameni mulți au văzut și s-au luminat și ei. Dar nu se știe dacă au luat aminte. Ca să se adeverească cuvintele celui născut din Tatăl: Veți vedea și vă veți lumina. Dar nu se știe dacă veți lua aminte. Amin!

P.S. Dacă în timpuri demult neuitate, Valerică Gherghel "eseia" prin paginile "Dialogului" și "Opiniei Studențești" dîndu-se mare, după rebeliune nu l-a mai luat nimeni în seamă. E drept că nu-l lua nici atunci cineva în serios. Simțindu-se acum marginalizat, a lăsat să-i crească o coadă pe spate și s-a dat la fostul lui Magistru - Mihai Ursachi de la care știe bruma de învățătură și căruia tot acum îi dă lecții. Doar-doar l-o lua cineva în seamă. Iaca l-am luat eu, fiindcă Valerică mi-a fost dintotdeauna foarte simpatic, cu coadă sau fără coadă.

SPECIAL
FIRMA NEST
oferă en - gros pentru
pizzerii - restaurante
✦ Salată de ardei capia import: 2150 lei
✦ Salată asortată de legume import: 2150 lei
✦ Ketchup "PHILICON" import, 340 g: 1245 lei
Prețurile nu includ TVA
DEPOZIT
str. C.A. Rosetti, nr.1 (Podu de Fier), lîngă Agenția Loto-Prono
Program:
luni-vineri 9⁰⁰-18⁰⁰
sîmbătă-duminică 10⁰⁰-13⁰⁰

Scrisoare deschisă adresată scriitorului Liviu Ant

Am plîns citindu-vă articolul din

Am un motiv personal, îndeajuns de puternic, care mă determină să vă scriu. Poate sînt eu cam emotiv, dar, citind serialul cu amintiri despre bunica dvs., mi s-a înecat plînsul în gît. Ultima mea bunică, după mamă, a murit cînd aveam patru ani; practic, n-am cunoscut nici una.

Fără să vreau să vă măgulesc, sînteți un mare scriitor, domnule! Să stîrnești lacrimi și într-un articol de ziar este un har de la Dumnezeu. Felicitările mele și tot înainte!

Acesta este motivul pentru care vă scriu. Deși, cu prețurile astea aberante la scrisorile recomandate, aș fi preferat să vin să vă vorbesc. Vă voi căuta altă dată. Pînă atunci vă comunic cîteva păreri personale. Dealtfel ne cunoaștem foarte bine, dar sînt sigur că dvs. nu vă amintiți de un anonim ca mine.

S-a găsit în ziarul "Monitorul" cineva, pe numele său Florin Florescu, altă treabă n-o fi avut, să scrie și să creadă despre dvs. contrariul a ceea ce cred eu. Așa este și în politică. Asta e tragedia poporului român. Ca și în alegeri, o minoritate lucidă suferă din tîmpenia unei majorități imbecile. Pînă și unii ziariști produc confuzie și derută.

Florin Florescu bate cîmpii cu iz de mare filozof și doct religios, dar, după părerea mea, din pologlohia d-sale se desprinde, în fond, doar un singur lucru: că este de partea Puterii neocomuniste. Să mă explic puțin!

a) Ia apărarea preoților ortodocși și nu e nimic rău în asta, dar l-aș întreba numai dacă, la proclamarea independenței "Moldovei de peste Prut", cînd a rugat domnul Corneliu Coposu prin televiziune să se tragă clopotele în toată țara, a fost dumnealui cu urechea pe biserică? A auzit ceva?

b) Susține foarte documentat din biblie că este foarte corectă și obligatorie pomenirea guvernanților la slujbele religioase. Așa o fi. Dar oare este atît de valabil și pentru niște conducători necredincioși, atei comuniști, trădători de neam și țară? Cît s-a înverșunat să vă atace în mod absurd!

Să-l lăsăm însă în plata domnului, că nu știe ce face! N-ar fi meritat să-i acord atîta atenție, dar n-am putut suporta să arunce cu noroi în duioasele dvs. amintiri.

Cer scuzele de rigoare, pentru a nu vă inoportuna cu rîndurile de față, aș face și alte comentarii politice.

Știu că v-ați retras cîndva de la conducerea P.A.C. Iași. Ați dat atunci și o explicație în presă, pe care n-o mai reținem. Aș fi foarte curios să știu cum receptați dvs., personal, vizita în China a domnului Manolescu alături de dl. Iliescu. Nu sînt dispus să caut nod în papură și poate a fost bine, dar impactul asupra electoratului, opinie publice de bună cre priilor suporteri de fi fost?

Motivația d-sale subțire, irelevantă arogantă, mergîn atacarea P.N.Ț.C.D., d-lui Coposu, lucru pot să mă împac.

L-am stimat enor sider totuși "de-ai un intelectual rasat, sale în Parlament sî ironice, de înaltă cla

Nu știu însă cît d era, ca parlamentar, "tête-à-tête" cu em duce țara de rîpă.

Se poate interpret de poliță" sau vech nu a fost preferat drept candidat la pres

În al doilea rînd, astăzi de ce s-au d dînsul oameni de opoziției, Al. Pale Grigore și Stelian care, în nici un caz suspecta de ceva.

În al treilea rîn domnule Antonesei, ticiparea în alegeri C.D.R., ar fi azi parla

Domnul Coposu cinstit că, fără această alian nici P.N.Ț.C.D. n-ar fi tre pragul electoral.

În fine, repet, poate că e b ce face și nu știm noi.

Ing. Toma-Eduard DI
Str. Mihai Eminescu, b
C17, sc. B, et. 1, ap. 25, Pa

Accent circumflex

Ca la noi în N.B.A.!

...început sezonului trecut, ...i erau cei care mizau pe ...ele echipei feminine ...cilina Iași de a promova în ...rliga feminină de volei. Se ...cula intens numele troicii ...rești Metal 33 - Dinamo - ...culatorul, în fața căreia ...vincia n-ar fi avut nici o ...ă, se mai vorbea și de U. ...j pentru că - nu-i așa? - ...RITAS era în floare și multe ...e ușor manevrabile și greu ...trolabile provenite din ...ozitul pe naivitate puteau fi ...e în slujba echipelor locale. ...colo se vorbea și de ...icilina, o echipă care, cîndva (o, tempora!) cîștigase titlul național, dar, numai cu numele nu poți cîștiga o competiție!

Începutul campionatului părea să dea dreptate cioclilor voleibalistelor ieșene: un 3-2 chinuit contra echipei Metal 33, obținut în micuța sală ascunsă în spatele Muzeului de Istorie Naturală, nu prevestea nimic bun. Dar, Penicilina și-a revenit din pumni și a început să strîngă puncte după puncte, încheind campionatul pe locul I, la o diferență apreciabilă. Era acest tur de forță suficient pentru obținerea promovării în Superligă? Logica elementară și bunul simț ar fi spus că da. Diriguitorii voleiului din Capitală sînt de altă părere, pentru că, urmînd mimetismul tradițional al românilor a trebuit să importăm formula puternicului campionat nord-american de baschet N.B.A.: turneul play-off.

Și astfel, Penicilina, cea care a cîștigat 12 din cele 14 partide ale campionatului a trebuit mai întîi să-și demonstreze din nou superioritatea în fața echipei C.S.U. Galați, cu 14 înfrîngeri din 14 posibile. C-așa-i în N.B.A.!

Apoi, a trebuit ca echipa clujeană (în tur) și cea ieșeană (în retur) să traverseze Carpații pentru a susține o nouă dublă partidă deși rezultatele din campionat demonstraseră clar ce echipă e mai bună (3-0 și 3-1 pentru Iași). Dar, așa-i în N.B.A. Ce a fost la Iași, ce a fost la Cluj, ați citit în paginile cotidianului nostru, rezultatele au fost cele scontate. Dar se anunță mai mult ca sigur că în ședința Biroului Federal din 22 aprilie se va trece totuși la Superliga de 12 echipe și atunci nu înțelegem de ce a fost nevoie de aceste meciuri. Poate că din biroul capitonat al d-lui Aurel Drăgan din Capitală se vede altfel. Altfel se vede, pe semne, de la sediile echipelor bucureștene, deoarece una este să te plimbi cu troleibuzul de la Sala Dinamo la Sala Olimpia și alta e să călătorești 18 ore cu acceleratul de la Iași la Cluj și retur. Așa o fi în N.B.A., dar, de unde bani?

Ne mai rămîne o speranță: aceea că Penicilina va transa supremația în recent încheiata ediție a Campionatului Diviziei A, cu ocazia dublei (sau triplei) întîlniri cu dinamovistele din București. Supremație transată, după părerea noastră, de maratonul de un an de zile al campionatului. Dar, așa e în N.B.A.! **(G.I. NICOLAE)**

Note de drum

Duios trecea o bunicuță...

■ Înaintea meciului de la Fălticeni (Foresta Fălticeni - Politehnica Iași 1-0), arbitrul Laurențiu Vărgatu comenta incidentele din partida Constructorul - Selena Bacău: "E cea mai mare greșeală să obligi un arbitru să schimbe decizia. Constructorul nu mai are nici o șansă, se vor lua măsuri drastice împotriva acestei echipe. Colegul Hotico (n.r. tușier la meciul cu bucluc) mi-a spus că a fost fault clar!". Am vrut să-i spun d-lui Vărgatu că tușierul se afla la 40 de m de locul cu pricina și să-mi dau cuvîntul de om că golul fusese valabil. Am tăcut, indispus de siguranța verdictelor unui om care nu văzuse acea partidă. Tare mă tem că soarta Constructorului s-a hotărît deja în culise!

■ În pauza meciului, unul din sponsorii echipei Politehnica, dl. Pavel Hodea, a intrat pe teren pentru amuzament, executînd cîteva șuturi la poarta apărată de portarul de rezervă ieșean Cîmpeanu. Veritabile bombe, imparabile, execuțiile sale au stîrnit aplauze, spectatorii cerînd chiar o schimbare!

■ Comentînd golul fălticenean, colegul Vasile Arhire (Radio Moldova) a avut neșansa de a-l descrie ca pe un autogol (Apachiței încercase, într-adevăr, să devieze cu capul mingea trimisă spre poartă de Breniuc!). Atît le-a trebuit vajnicilor spectatori răniți în patriotismul lor local: un val de huiduieli și înjurături s-a ridicat din tribune, unii spectatori avînd chiar și inițiative mai violente. Noroc că o grupă de jandarmi a înconjurat imediat postul comentatorului!

■ În afara stadionului (loc în care pasiunea dezlănțuită trece uneori limita bunului simț), Fălticeni e un oraș calm și fermecător, cu străzi curate și oameni liniștiți. Meditam asupra acestui lucru la plecare, privind o bunicuță care venea, probabil de la piață, cărînd cu greu două sacoșe pline. Profitînd de faptul că îi dădusem bineț, bătrînica s-a oprit să-și mai tragă sufletul și apoi m-a întrebat: "Maică, a cîștigat Foresta?" Hotărît lucru, nimic nu e mai important la Fălticeni decît salvarea de la retrogradare a Forestei!

■ La partida de handbal feminin de la Bacău (Universitatea - H.C. Iași 24-19) a asistat și fostul antrenor al echipei ieșene, prof. Veniamin Lupan. Un "duh rău" mi-a șoptit la ureche cum că ar exista o legătură între prezența sa la meci și evoluția sub orice critică a Alinei Grosu (înlocuită în repriza secundă cu junioara Petronela Ionescu). Eu nu cred în duhuri, și consider că jocul neinspirat al Alinei este urmarea unei zile mai slabe. Nu concep ca un sportiv aflat la începutul carierei să poată "să se dea mort" la comandă, pentru a face rău echipei sale. **(Eugen FLORESCU)**

eturul semifinalelor în C.2 și C.3 la fotbal

"Negrul" mută și cîștigă?

Parma - Benfica: derby-ul zilei

Astăzi și mîine se dispută ...ciurile retur, din semifinalele ...pei Cupelor și Cupei UEFA ...fotbal. Ne îndreptăm așadar ...pași mari spre deznodămîntul ...mpetițiilor europene inter...uburi, ediția 1993-1994, și ...teresul nostru crește odată cu apropierea de meciurile ce se vor juca cu trofeul pe masă. În Cupa Cupelor, ambele semifinale se anunță deosebit de echilibrate: la Londra, Arsenal primește vizita lui Paris St. Germain (în tur 1-1), iar la Parma, echipa locală (deținătoarea trofeului) va întîlni pe Benfica Lisabona (în tur 2-1 pentru lusitani). Favorita noastră pentru partida de la Londra rămîne echipa engleză, aflată, se pare, într-un vîrf de formă. În ceea ce privește a doua semifinală, evităm să dăm un pronostic, pentru că Benfica, deși pare a porni cu șansa a doua are tot timpul în mînecă un as ce se poate dovedi cîștigător. Meciul se va disputa pe stadionul "Ennio Tardini", cu o capacitate de 27.000 locuri. Iată cărțile de vizită ale celor două combatante:

"Regele" negru - Faustino Asprilla (Parma) ...

■ **Parma:** Club înființat în 1913 ■ Culori alb-galben-albastru ■ Palmares: cîștigătoare a Cupei Italiei în 1992 și a Cupei Cupelor în 1993. În tururile precedente a eliminat pe Degersfors (2-1, 2-0), Maccabi Haifa (1-0, 0-1, 3-1 la penalty-uri) și Ajax Amsterdam (0-0 și 2-0). Echipa probabilă: Bucci - Benarrivo, Minotti, Apolloni, Di Chiara - Sensini, Brolin, Pin, Crippa - Zola, Asprilla.

■ **Benfica:** Club înființat în 1904 ■ Culori alb-roșu ■ Palmares: 29 de titluri de campioană națională, 25 de Cupe ale Portugaliei, de două ori cîștigătoare a C.C.E. (1961, 1962). A eliminat în tururile anterioare pe G.K.S. Katowice (1-0, 1-1), T.S.K.A. Sofia (3-1, 3-1) și Bayer Leverkusen (1-1, 4-4). Echipa probabilă: Neno - Abel Xavier, Mozer, Helder, Veloso - Kulkov, Vitor Paneira, Isaias, Rui Costa - Joao Pinto, Iuran.

... și "calul" alb - Isalas Marques (Benfica)

Totul se va reduce, probabil, la un duel între cele două vîrfuri de atac: Asprilla și Iuran. Un prieten, mare amator de fotbal, dar și de șah, mi-a spus că în acest caz nu vede decît o singură posibilitate: "negrul" mută și cîștigă!

În Cupa UEFA, se pare că ne îndreptăm spre o finală italo-germană. Cum prezența unei echipe peninsulare în finală e certă (Inter primește vizita lui Cagliari, în tur a fost 3-2 pentru Dely Valdes și ai lui), singura incertitudine planează asupra partidei Karlsruhe - Casino Salzburg. Ținînd cont că scorul din tur (0-0) îi avantajează pe germani și că pînă acum aceștia n-au pierdut nici un punct pe teren propriu, considerăm că șansele lui Karlsruhe de a accede în finala Cupei UEFA se ridică înspre 75%. Dacă ne-am înșelat sau nu vom afla cel mai tîrziu mîine seară. **(Ion C. TEODOR)**

Fotbal pe meridiane

■ *Multe surprize în Spania*

În etapa a XXXIII-a a Campionatului spaniol, C.F. Barcelona nu a reușit decît un egal (0-0) în deplasare în fața echipei Logrones, în timp ce liderul Deportivo La Coruna a învins cu 1-0 la Santander. Alte rezultate: Bilbao - Real Madrid 2-1; Vallecano - Zaragoza 1-2; Gijon - Sevilla 0-1; Valencia - Albacete 4-0; Tenerife - Valladolid 0-2; Atletico Madrid - Oviedo 0-3 (!); Celta Vigo - Real Sociedad 3-2; Lerida - Osasuna 1-2.

Clasament: 1. La Coruna 49 p; 2. Barcelona 46 p; 3. Real Madrid 41 p.

Golgeteri: 1. Romario (Barcelona) 27 goluri; 2. Suker (Sevilla) 23 goluri; 3. Kodro (Real Sociedad) 21 goluri.

■ *Scor fluviu în Bundesliga*

În etapa a XXX-a a campionatului german F.C. Kaiserslautern a surclasat cu 7-1 (1-0) în deplasare pe M.S.V. Duisburg. Au înscris: Kuka 3, Brehme 2, Wagner și Roos, respectiv Közle. În derbyul etapei, la München: Bayern - Eintracht Frankfurt 2-1 (1-1). Au marcat: Scholl și Matthäus (din penalty), respectiv Yeboah. În urma acestui rezultat, antrenorul Klaus Töppenmüller și căpitanul Ulli Stein (Eintracht Frankfurt) au fost concediați!

Clasament: 1. Bayern 39 p; 2. Leverkusen 35 p; 3. Borussia Dortmund 34 p.

■ *Finala Cupei Angliei...*

... se va disputa la 14 mai, pe stadionul Wembley din Londra și va opune echipele Chelsea Londra și Manchester United sau Oldham Athletic. Chelsea a învins sîmbătă pe Luton Town (echipă din D1, echivalentul Diviziei A de la noi) cu 2-0, iar meciul Oldham - Manchester United s-a încheiat la egalitate (1-1 după prelungiri). Au înscris Pointon (min. 106) pentru Oldham și Mark Hughes (min. 119) pentru Manchester. Partida se va rejuca la 13 aprilie, pe stadionul Maine Road din Manchester. **(Mediafax)**

Automobilism - Indy Car

Accident de zile mari

Cei care au urmărit întrecerea de la Phoenix, Arizona, din cadrul Campionatului Indy Car, au putut înțelege de ce americanilor le plac atît de mult întrecerile pe circuite ovale. Cursa, desfășurată pe cel mai rapid traseu de acest gen (medie orară 286,7 km/oră), a avut de toate: accidente, abandonuri spectaculoase, greșeli copilărești ale favoriților, Mansell și Gordon.

Plecat primul de pe grila de start, Paul Tracy a condus pînă în turul 68, cînd a fost implicat în cel mai mare accident petrecut la Phoenix, care este unul dintre cele mai spectaculoase din istoria Indy Car-ului. Piloții Teo Fabi și Hiro Matsushita, aflați pe locurile 8 și 9, s-au jenat reciproc, rezultatul fiind că japonezul a fost aruncat în exteriorul pistei. În acest moment, Paul Tracy depășea mașinile mai lente și s-a trezit efectiv cu Hiro în fața sa. A încercat să-l ocolească, trecînd aproape razant cu zidul, dar nu a reușit decît să-l arunce pe japonez spre centrul pistei. Jacques Villeneuve, aflat în acel moment pe locul al doilea, nu a observat semnele disperate ale arbitrilor, care fluturau steagurile galbene, și a intrat în plin, cu peste 200 km/oră, în mașina Reynard a lui Matsushita, rupînd-o în două. Dacă un asemenea accident s-ar fi petrecut cu cîțiva ani în urmă, sigur că amîndoi piloții ar fi fost grav răniți. Dar măsurile de protecție luate cu scopul de a întări postul de pilotaj și-au dovedit utilitatea, piloții dînd declarații presei în standuri imediat după accident. Profitînd de abandonul primilor doi clasați, Emerson Fitipaldi (Penske) a trecut pe primul loc, urmat de colegul său de echipă, Al Unser Jr. Dar nu a fost curățată bine pista de resturile celor cinci mașini implicate în accident, că Mario și Michael Andretti, tată și fiu, au fost angrenați în alt accident, datorită faptului că bătrînul Mario (54 de ani) a pierdut controlul mașinii, izbindu-se de zidul de protecție. Fiul său nu a putut face nimic pentru a-l evita și, în urma impactului, roata din față a mașinii sale a zburat peste grilajul de protecție, rănind ușor un spectator. Noroc că acest accident nu s-a petrecut în zona tribunelor, pentru că atunci spectatorii nu ar mai fi putut să fugă, existînd posibilitatea ca acea roată să rănească grav pe cineva.

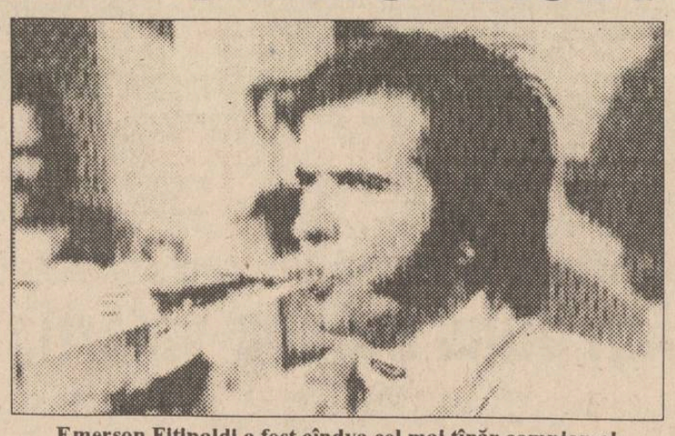

Emerson Fitipaldi a fost cîndva cel mai tînăr campion al Formulei 1

Nigel Mansell a făcut o cursă de așteptare, în final sosind pe locul al treilea. Nu trebuie să uităm că englezul a avut un accident la antrenamente care, din fericire, nu a avut urmări grave. Adăugînd și accidentul de anul trecut, ne dăm seama de ce Nigel a fost mai precaut. Victoria obținută ieri de bătrînul Emerson Fitipaldi îl plasează ca favorit în lupta pentru titlul de campion în Indy Car. **(Victor GRĂDINARIU)**

La Botoșani

Fotbalul a ajuns în comunism

■ *de la fiecare după posibilități, fiecăruia după necesități*

C.S.M. Cozinda Botoșani - C.F.R. Pașcani 0-1 (0-0). Meci prost, în care două echipe foarte slabe au jucat orice, numai fotbal nu, pentru ca una din ele să cîștige cele două puncte puse în joc. Părerea unanimă a fost că meciul de duminică a reușit să reprezinte o rușine pentru sportul botoșănean. Pe un teren umed și alunecos, cele două echipe au demonstrat că n-au nimic de-a face cu fotbalul. O primă repriză jucată la mijlocul terenului, cu două ratări copilărești în finalul ei (Stoian - min. 44 și Pancu - min. 45). După indicațiile primite la vestiar, repriza a doua a început ceva mai animat către poarta botoșăneanului Rotărescu. În min. 65, Ichim (C.F.R.), singur în fața porții, se bîlbîie și ratează. Urmează un alt șir de ratări copilărești ale păscănenilor, iar în min. 85, același Ichim reușește golul victoriei. Satisfacție în ambele tabere (plus arbitrii!), consternare în tribune! Cu trei minute înaintea expirării timpului regulamentar se fluieră sfîrșitul meciului, iar păscănenii, plini de noroi, fără a mai trece pe la vestiar, o șterg la autocar. Spectatorii nemulțumiți sînt liniștiți de un oficial botoșănean: "Lasă, domnule, că-s băieți buni și ei ne-au ajutat la nevoie!". Se pare că suma pusă în joc a fost destul de consistentă, de vreme ce intrarea la stadion a fost liberă! **(Val GURALIUC)**

Tenis în week-end

■ *ce a fost...*

Cel mai important turneu al acestui sfîrșit de săptămînă a fost cel de la Tokyo (1.050.000 dolari). În finală, liderul clasamentului A.T.P., americanul Pete Sampras, l-a învins pe compatriotul său, Michael Chang, cu 6-4, 6-2. Tot la Tokyo a avut loc și un turneu feminin dotat cu premii în valoare totală de 150.000 dolari, cîștigat de japoneza Kimiko Date (7-5, 6-0 cu Amy Frazier). Să mai reținem și turneul masculin de la Barcelona (900.000 dolari) care a revenit olandezului Richard Krajicek.

■ *...și ce va fi!*

În această săptămînă sînt programate trei turnee de tenis cu premii în valoare de peste 100.000 dolari. Băieții își dau întîlnire la Hong Kong și Nisa, în timp ce tenismenele joacă în Thailanda, la Pattaya. "Openul" de la Hong Kong este dotat cu premii în valoare de 320.000 dolari și va beneficia de participarea numărului unu mondial, Pete Sampras (care, în finala ediției de anul trecut, l-a învins pe Jim Courier cu 6-3, 6-7, 7-6). Nici din turneul de la Nisa (300.000 dolari) nu vor lipsi numele mari, pe tabloul de concurs fiind înscriși Edberg, Stich, Bruguera și - bineînțeles - învingătorul din 1993, germanul Marc Goellner (1-6, 6-4, 6-2 cu I.Lendl). Imagini de la acest turneu vă sînt oferite zilnic (celor care beneficiați de instalații satelit) de canalele DSF și TV5.

Turneul feminin de la Pattaya nu prea este agreat de jucătoarele din fruntea clasamentului mondial, pe de o parte, datorită premiilor mici (100.000 de dolari în total), iar pe de altă parte, datorită distanței mari care separă Thailanda de Europa și America, principalele rezervoare de jucătoare. Starurile își vor lua, așadar, o binemeritată săptămînă de odihnă, iar la Pattaya se vor întrece tenismenele asiatice de mîna a doua, dornice să cîștige cîteva puncte în clasamentul W.T.A. Anul trecut, finala a fost cîștigată de indoneziana Yukio Basuki. **(I.C.T.)**

FILIALA SILVICĂ PIATRA NEAMȚ

ROMSILVA R.A. FILIALA SILVICA PIATRA NEAMȚ

organizează în ziua de 22 aprilie 1994, ora 10,

LICITAȚIE

de masă lemnoasă la ocoalele silvice TAZLĂU și ROZNOV (40.000 m.c.).
Relații suplimentare la sediul filialei.
Telefon 033/611696, 611697, 619905.

S.C. PECO S.A.

Deține în stoc și comercializează

prin depozitele Botoșani, Dorohoi, precum și stații PECO și pe bază de comandă fermă și cu plata cu CEC, numerar sau dispoziție de plată a următoarelor tipuri de anvelope auto, import Cehia:

- **anvelope 155/13 tip Barum - 63.600 lei/buc.;**
- **anvelope 175/13 tip Barum - 73.700 lei/buc.;**
- **anvelope 165/14 tip Barum - 76.000 lei/buc.;**
- **anvelope 175/14 tip Barum - 82.500 lei/buc.;**
- **anvelope 155/15 tip Barum - 74.800 lei/buc.;**
- **anvelope 175/70/13 tip Barum - 79.200 lei/buc.**

Prețurile includ T.V.A.

Societatea noastră practică cele mai mici adaosuri comerciale, calitatea acestor anvelope fiind ireproșabilă și garantată.

S.C. MOLDOLUX CĂMIN S.R.L.

oferă
mobilierul care vă relaxează

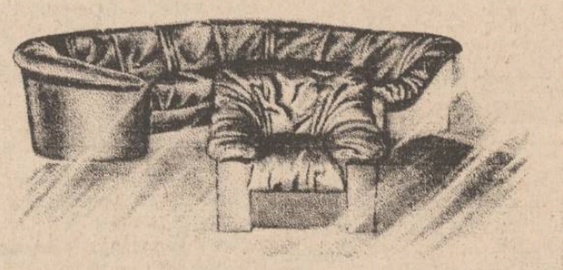

Str. Bucium 25
fax 127432, orar zilnic 9.00 - 17.00, tel. 137807

CARNETUL ZILEI

Marți, 12 aprilie 1994

✝ **Sf. mc. Sava de la Buzău; cv. Vasile Mărturisitorul, ep. Pariei**

Sf. Sava de la Buzău, Cv. Vasile - Sfîntul Sava s-a născut și a trăit în sec. IV d. Hr., pe teritoriul din stînga gurilor Dunării; a primit Botezul și învățătura creștină din tinerețe. Prins de ostașii păgîni ai regelui got Atanaric, deși nu a renunțat la credința sa, a fost lăsat liber pentru că singura sa avere era haina pe care o purta. În același an - 372 d. Hr. - și-a dat sfîrșitul, înecat de năvălitorii goți în apa Buzăului, pentru vina de a fi sărbătorit Paștele împreună cu alt preot creștin - Sausala.

4°—18° C VREMEA

Vreme va fi caldă, cu cerul variabil, la noros. Temporar, pe alocuri, în partea a doua a intervalului, sînt condiții de ploaie și de averse slabe. Vînt moderat, cu unele intensificări din E-SE. Temperaturile maxime vor fi cuprinse între 14 și 18 grade C iar cele minime între 4 și 8 grade C. **(Ion Sabin ISTRATE - Centrul de Prevedere a Vremii - Bacău).**

TV BUCUREȘTI

TVR 1 - 7,00 TVM. Telematinal ■ 10,00 Actualități ■ 10,05 Calendar ■ 10,30 Limbi străine. Franceză ■ 11,00 Video-lexicon. Literta G (I) ■ **11,30 Film serial: "Salvați de clopoțel"** (R) ■ 12,00 Lumină din lumină (R) ■ 13,00 1001 audiții. ■ 14,00 Actualități ■ 14,10 TVR Iași. Est Meridian ■ 15,05 TVR Cluj-Napoca ■ 16,00 Arte vizuale ■ 16,25 Povestea vorbei. Cum vorbim, cum scriem? ■ 16,45 Actualități ■ 17,00 Conviețuiri ■ 18,00 Pariați pe campion! ■ **18,30 Film serial: "Salvați de clopoțel"** (SUA, 1989). Episodul 42 ■ 19,00 Cultura în lume ■ 19,30 Desene animate: Candy Candy ■ **20,00 Actualități.** Buletin meteo. Știri ■ 20,40 Publicitate ■ 20,45 Ce-i de făcut? Salutări de la cămin! (II) ■ 21,15 Publicitate ■ **21,20 Telecinemateca: "Luke-mînă rece"** (SUA, 1967). Cu: Paul Newman ■ 23,30 Actualități ■ 23,50 Rock-Pop-Bazar ■ 0,20 Insomniile românului... cu Viorel Sălăgean

TVR 2 - 14,00 Actualități ■ 14,10 Video-clipuri muzicale ■ 15,00 Jazz-Magazin ■ 16,00 TV Internacional. Telejurnal în limba spaniolă ■ **16,30 Film serial: "Tînăra stăpînă"** Brazilia. Ep. 52 ■ 17,00 Magazin economic ■ 19,00 Top TV. Muzică ușoară ■ 19,30 Tribuna non-conformiștilor ■ 20,00 ZDF. Telejurnal în limba germană ■ 20,30 Desene animate: "Pluck - naufragiat în spațiu" ■ 21,00 TVM. Mesager ■ 21,30 Limbi străine. Franceză (R) ■ 22,00 TV5 Europe. ■ 22,30 Credo.

TV SATELIT

RTL *RTL*

6,30 Magazin matinal și știri ■ 10,05 Seriale ■ 13,30 Springfield Story (s) ■ 14,20 California Clan (s) ■ 15,10 Crima e hobby-ul său (s) ■ 17,00 Hans Meiser (show) ■ 18,00 Cine e șeful aici? (s.co) ■ 18,30 O familie foarte dragută (s.co) ■ 19,00 O afacere de familie (s): "Botezul berii" ■ 19,45 Știrile serii ■ 20,40 Vremuri bune și rele (s) ■ 21,15 Colombo (f.p) ■ 23,10 Quincy (s): "O femeie grozavă" ■ 1,00 Știrile nopții ■ 1,30 Viața de noapte (anchetă) ■ 2,00 O familie foarte dragută (s) ■ 2,30 Reluări seriale.

PRO 7 *PRO 7*

6,55 Seriale și d.a. ■ 10,55 Cea mai teribilă mașină din lume (r) ■ 12,40 Bill Cosby Show (r) ■ 13,10 O agentă inimoasă (s.p) ■ 15,00 Dynasty (s) ■ 16,00 Lindenau (talkshow) ■ 16,55 Un grec cucerește Chicago (s.co) ■ 17,30 Desene animate ■ 18,55 Parker Lewis (s.co) ■ 19,25 O casă zgomotoasă (s.co) ■ 19,55 Febra colegiului (s.co) ■ 20,25 Bill Cosby Show (s.co) ■ 21,15 Victimă tăcută (f. SUA 1992) ■ 0,20 Palm Beach-Duo (s.p. SUA 1991) ■ 1,30 Midnight Caller (s. SUA 1989) ■ 2,30 O casă zgomotoasă (s.co) ■ 3,35 T.J. Hooker (r).

MTV *MTV*

4,00 Nocturna video ■ 7,00 Matinal ■ 11,00 VJ Ingo ■ 13,00 Muzică soul ■ 14,00 Mari hituri ■ 15,00 VJ Simone ■ 17,45 Noutăți cinematografice ■ 18,15 3 din 1 ■ 18,30 Dial-top la telefon ■ 19,00 Muzică non-stop■ 21,00 Mari hituri ■ 22,00 Cel mai dorit: Ray Cokes ■ 23,30 Beavis & Butthead (d.a) ■ 0,15 Noutăți cinematografice ■ 0,45 3 videoclipuri ale unei formații ■ 1,15 Rock Block - hituri rock și hard ■ 3,00 Videoclipuri prezentate de VJ Marijne ■ 4,00 Nocturna video.

EUROSPORT *EUROSPORT*

9,30 Aerobic ■ 10,00 Patinaj artistic. Puncte de atracție de la JO de iarnă '94 ■ 12,00 Aerobic. CE din Ungaria ■ 13,00 Vehicule pe zăpadă. Tundra Raid ■ 14,00 Fotbal. Eurogoluri ■ 15,00 Auto. Raliul Tunisiei ■ 15,30 Atletism. Retrospectiva sezonului IAAF 1993 ■ 17,30 Snowboard. Cupa Națiunilor ■ 18,00 Hochei pe gheață NHL. Meciul săptămînii ■ 19,30 Fotbal. Eurogoluri ■ 20,30 Știri și reportaje 1 ■ 21,00 Fotbal. Puncte de atracție din partidele Cupei Africii ■ 22,30 Auto. Raliul Tunisiei (ziua a doua a competiției) ■ 23,00 Box internațional ■ 0,00 Biliard. Liga europeană ■ 2,00 Știri și reportaje 2.

RTV EUROPA NOVA

R A D I O

(frecvența 72,92 MHz) - 6,00 Semnal ■ 6,30 Matinal EUROPA NOVA ■ 8,45 Avampremieră ■ 11,05 Replay - Informații și noutăți muzicale ■ 12,00 Observator ■ 12,10 Dedicații muzicale ■ 13,00 De la A la Z - Incursiune în cotidian ■ 13,15 OMNIVOICE ■ 15,40 100 % Comercial ■ 16,00 Avampremieră ■ 17,00 Lumea azi ■ 19,00 Revista presei centrale ■ 20,00 JAZZ NIGHT ■ 21,00 Music Collections ■ 22,00 FLASH PORTRAIT ■ 23,00 - 24,00 Muzică pentru toți.

TV (canalul 54, sunetul pe 5,5 MHz) - 17.00 Deschiderea programului ■ 17.05 Conexiuni economice "Despre finanțe și finanțare" ■ 17.30 Ore britanice. Din sumar: Cărți rare englezești: Alexander Pope - "Opere complete"; Interviul emisiunii; "Queen - Spectacolul trebuie să continue"; Profil britanic "Mull, Insula magică a Scoției" (II) ■ 18.35 Desene animate ■ 19.00 Infonova ■ 19.40 Limba ce-o vorbim ■ 20.00 Videoclip '94 ■ 20.30 Reporter Europa Nova ■ 20.50 Ecranizări: "Alfie" (prod. Anglia, ecranizare după piesa omonimă a lui Bill Nanghton; în distribuție: Michael Caine) ■ 22.30 Country music ■ 23.00 Închiderea programului.

TELE M

10,00 Programul Worldnet ■ 18,00 Programul Deutsche Welle ■ 20,00 Desene animate ■ 20,30 Audiența de marți ■ 21,00 Știri ■ 21,15 Invitatul emisiunii ■ 21,30 Poșta Tele'M ■ 22,00 Film.

RADIO NORD-EST
(72,44 FM stereo)

6,00 "Micul dejun" - program matinal de știri și informații din actualitatea locală, buletin meteo, buletin rutier, informații utilitare, horoscop, agenda, buletine de știri (7,00, 8,00, 9,00), muzică ■ 9,05 "Foaia de pontaj" (buletine de știri la orele 10,00, 11,00, 13,00, rubrica sportivă la ora 10,30) ■ 13,05 "Siesta FM" (14,40 Infosport, buletine de știri la orele 15,00, 16,00) ■ 16,05 "Turnul de control" - reportaje, interviuri, relatări din actualitatea locală, transmisii telefonice, știri, informații, cancan-uri, muzică (16,45 rubrica "Financiarul"; buletine de știri la orele 17,00, 18,00, 20,00) ■ 21,00 Retrospectiva zilei ■ 22,30 90' blues și jazz. Realizator George Pînzaru ■ 0,00 Music non-stop.

RADIO VOX T

Emite non stop pe frecvența 70,76 MHz.

RADIO IAȘI

6,00 Diminețile noastre ■ 9,05 Radiosfera ■ 12,40 Corespondența radio - muzică populară ■ 13,00 Radiojurnal ■ 14,05 Întîlniri... pe unde medii ■ 16,00 Radiograme ■ 18,00 Știri ■ 18,05 Corespondența radio - muzică ușoară ■ 18,30 Corespondența radio - muzică populară ■ 19,00 Știrile serii, sport, meteo ■ 19,10 Vedete în recital ■ 19,40 Teatru scurt ■ 20,00 Valsuri și tangouri ■ 20,30 Pagini muzicale celebre ■ 21,00 Evenimentele zilei, sport, meteo ■ 21,20 Jazz în comentariu și sunet.

RADIO CONTACT
(92 FM stereo)

6,00 Bună dimineața, Iași! ■ 6,40; 7,40; 8,40 Contact horoscop ■ 7,50 Revista presei ■ 8,50 Agenda culturală ■ 9,05 Microbiografie sonoră ■ 23,00 Music nonstop. Buletine BBC: 6,00; 7,30; 14,00; 18,00; 21,00. Grupaje informative Radio Contact: 8,30-17,30 (din oră în oră); ultimul - la 19,30.

OPERĂ

Opera Română prezintă astăzi, la ora 18,00, la Sala Studio, recitalul susținut de soprana Johanna Rusu și baritonul Valentin Marele.

CLUBUL "CFR"

Astăzi, la ora 18,00, va avea loc, în Sala Clubului CFR Iași, în interpretarea trupei de teatru de la "Rîpa Galbenă", spectacolul cu piesa "Cîntăreața cheală" de E. Ionesco.

FARMACII DE GARDĂ

Farmacia nr. 2 Piața Unirii (tel. 116029).

SPITALE DE GARDĂ

Spitalul "Spiridon" (tel. 142730) Clinica II Medicală, Clinica I Chirurgie; **Maternitatea "C. Vodă"** (tel. 143320).

CINEMATOGRAFE

Cinematograful "Victoria" (telefon: 112502), orele: 9,00; 11,30; 14,00; 16,30; 19,00. **"Doamna Doubtfire, tăticul nostru trăsnit"**. Producție S.U.A, 1993. Comedie cu Robin Williams în travesti. Premieră.

Cinematograful "Republica" (telefon: 114327), orele: 9,00; 11,00; 13,00; 15,00; 17,00; 19,00. **"Vînătoare de oameni"**. Producție S.U.A., 1993. Thriller cu Jean Claude Van Damme. Premieră.

Cinematograful "Copou" (telefon: 145738), orele: 9,00; 11,00; 13,00; 15,00; 17,00; 19,00. **"Trahir"**. Coproducție Franța, Spania, Elveția, România, 1993. Dramă cu substrat politic. Regia: Radu Mihăileanu. Premieră.

Cinematograful "Dacia" (telefon: 164740), orele: 9,00; 11,30; 14,00; 16,30; 19,00. **"Dragoste de frate"**. Producție India, 1988. Melodramă muzicală.

Cinematograful "Tineretului" (telefon: 117178), orele: 9,00; 11,00; 13,00; 15,00; 17,00; 19,00. **"Maestrul meu, Chuck Norris"**. Producție S.U.A., 1992. Film de acțiune cu Chuck Norris.

Videotecă: - Sala din strada Sf. Andrei nr. 17 - orele: 9,00; 11,00; 13,00; 15,00; 17,00; 19,00;

- Sala mică a Cinematografului "Republica" - orele: 10,00; 12,00; 14,00; 16,00; 18,00; 20,00.

CURSUL VALUTAR valabil pentru ziua de 12.04.1994

Cursul de referință stabilit pentru principalele valute în urma licitației de la BNR, valabil pentru astăzi este de:

1678,00 lei/USD
2475,30 lei/GBP
287,03 lei/FRF
983,10 lei/DEM
Volumul tranzacțiilor încheiate:
5.943.630,35 USD

CURSUL DE SCHIMB AL PRINCIPALELOR VALUTE

VALABIL PENTRU DATA DE 11-04-1994

Casele de schimb valutar	DOLAR			MARCA		
	C	V	CS	C	V	CS
BANCA AGRICOLĂ - Tel. 113133	1640	1722	3%	960	1008	3%
BCR - Tel. 147260	1690	1770	3%	987	1033	3%
BRCE - Tel. 148868	1680	1732,80	0%	963,22	1011,28	0%
BRD - Tel. 142037	1660	1743	2%	973	1021	2%
BANKCOOP - Tel. 112866		1900	0%	.	1060	5%
BANCA DACIA FELIX - Tel. 142526	1640	1680	5%	940	980	6%
CREDIT BANK - Tel. 117891	1678	1728	6%	977	1006	6%
Casa de schimb "EDMOND" tel. 118309	1660	1743	0%	960	1008	0%

c - cumpărare v - vînzare cs - comision

MICA PUBLICITATE

S.C. UNIREA S.A.
Calea Chișinăului nr. 171
tel. 098 - 132777, fax 098 - 137348,
telex 22287

ANUNȚĂ

intenția de majorare a prețurilor la produsele finite (uleiuri, margarină, halva, subproduse), începînd cu data de 12.05.1994, urmare a majorării prețurilor la materii prime, utilități (apă, energie electrică și termică) și a cheltuielilor de transport.

ȘOFERI!
Cel mai ieftin ulei american original se află acum în Iași!
MEGA OIL
Cereți astăzi de la stația Peco Macedonia și de la magazinele specializate uleiurile
MEGA OIL
Garantat 10.000 km

S.C. "MOLDOVA" TRICOTAJE IAȘI
anunță deschiderea următoarelor magazine:
- Complex Agronomie (Aleea Sadoveanu);
- B-dul V. Lupu nr. 156;
- Str. Galata - Bl. H3.

prin care vinde
Tricotaje din bbc 100%:
- tricouri -
- treninguri -
- rochii -
- fuste -
- lenjerie -
- articole nou născuți -

NOU!
CALITATE EXCEPȚIONALĂ! PREȚURI AVANTAJOASE!

NEDO SRL
Asigurați un aspect plăcut și modern biroului, locuinței sau magazinului dumneavoastră folosind
jaluzele din aluminiu
produse de firma noastră.
Protecție maximă împotriva razelor solare.
Pentru detalii tehnice, telefonați la 032/130894, fax 147986
NEDO SRL

PRINT COLOR SRL
Societate Mixtă Româno-Italiană
Str. Săvescu nr. 3, tel. 114718, fax 117631
produce pentru dvs.
material publicitar:
- **autocolante** din PVC și hîrtie
- **termocolante**
- **fol cu antet**
- **cărți de vizită**
- **legitimații plastifiate**
- **sigle**
- **etichete**
- **prospecte**
- **coperți**
- **calendare**
- **imprimări:** pixuri, brichete
- **firme luminoase**

ATELIER CONFECȚII METALICE
Execută pe bază de comandă:
- dulapuri metalice A1M, A2M, vestiare VS1, VS2, VS3;
- chioșcuri și tonete din metal, sticlă și lemn;
- închideri porticuri pentru spații comerciale;
- elemente cazane centrale termice PAL 25;
- instalații termice și sanitare (cazan, boyler, calorifere, chiuvete etc.)
- glasvanduri, garaje, uși și ferestre metalice;
- izolații cu bitum și carton;
- porți și garduri metalice.

Zilnic, între orele 8⁰⁰-16⁰⁰. Telefon 142792.

Firma SUNNY Co.
VĂ OFERĂ
- stafide vrac
- stafide preambalate
- detergent BINGO

București - România
Calea Ferentari, nr. 86 **Tel. 01/780.49.85**
en gros

Departamentul de publicitate al cotidianului MONITORUL
scoate la concurs două posturi de agenți vînzări
Candidatul ideal trebuie să aibă o prezență agreabilă, ușurință în comunicare și să fie pregătit sufletește pentru o muncă de teren care nu începe și nu se termină la oră fixă.
Pentru înscrieri, persoanele interesate sînt rugate să completeze o fișă, pe care o pot găsi la secretariatul cotidianului MONITORUL, str. Smîrdan 5, în fiecare zi, între orele 10.00 - 14.00.
Înscrierile se fac pînă joi, 14.04.1994, inclusiv.

CENTRUL PENTRU INSTRUIRE ÎN INFORMATICĂ
Iași Str. Golia nr. 14 tel. 115944
organizează cursuri de instruire în utilizarea calculatoarelor personale (PC)
- Formare operatori PC
- Programare PC (limbaj C, PASCAL, d'BASE)
- Programare FOXPRO
- Proiectare utilizînd PC (AUTOCAD)
- Tehnoredactare
- Utilizare PC în activități de secretariat

Înscrieri și detalii suplimentare la sediul firmei

FRESCO MADE IN ITALY
Reprezentanța **FRESCO**
Iași
Str. Aleea Rozelor nr. 8, sc. B, et. II, ap. 12, telefon 132607.
vă oferă, din stoc sau la comandă:
- dozatoare pentru sucuri și bere;
- esențe naturale (ORANGE, COLA, MANGO, CĂPȘUNI etc.);
- îndulcitori (zaharină, aspartam, acid citric, citrat de sodiu);
- mașini pentru înghețată;
- mașini pentru paste făinoase;
- vitrine frigorifice;
- mașini pentru cafea espresso;
- dotări complete snack-bar;
- hîrtie imprimantă A3.

natra Importator direct de produse alimentare din Europa de Vest
OFERĂ PERMANENT
- MAXI-MIX - 26 SORTIMENTE,
- LINCO, UNT,
- ZAHĂR, FĂINĂ, OREZ,
- BRÎNZĂ TOPITĂ - 21 SORTIMENTE,
- LAPTE CONDENSAT, FRIȘCĂ,
- BISCUIȚI, NAPOLITANE,
- NAPOLEON, VODKA, LIQUEUR, CINZANO,
- COSMETICE, REXONA, AXE, IMPULSE, DENIM, POND'S, FIXATIV GLORIA, DEO FA, SĂPUN FA, DETERGENT PERSIL - 800 gr.

DEPOZIT: Str. Gara Herăstrău 2-4, București, sector 2
Tel.: 6663016; 3129966 Fax: 3127976
CINZANO
CĂUTĂM DISTRIBUITORI AUTORIZAȚI

TOFAN-GRUP S.A.
FILIALA IAȘI
VĂ OFERĂ:
- seturi (anvelopă+cameră) 165-13, cord textil-metal, fabricate în Ucraina. Preț de vînzare: 38.500 lei
- anvelope 650-16, fabricate de S.C. Danubiana S.A. Preț de vînzare: 49.241 lei

Asigurăm GARANȚIE!
Str. Ghica Vodă nr. 1B (demisol), Tel.: 032/114782

S.C. biocomp S.R.L.
Str. Basotă nr. 4 Iași, telefon/fax: 032/114659
Livrează din stoc și la cerere următoarele:
- Cabluri electrice: pentru instalații, forță, semnalizare, sudură, coaxial 75 ohmi etc;
- Folie polietilenă joasă densitate, solarii, saci, pungi.

SWERO
Societatea mixtă Româno-Suedeză
Execută la comandă și comercializează
JALUZELE tip "Persiene"
- **din aluminiu flexibil, import Suedia;**
- **albe și colorate;**
- **cu mecanism de obturare, pliere și blocare**
- **pentru orice geamuri și vitrine sau pereți despărțitori**

Preț de vînzare:
27$ (în lei la cursul zilei), fără T.V.A.
Pentru detalii tehnice și informații suplimentare, telefonați la **032/136636,** sau la **sediul firmei 066/213780.**

S.C. IAȘI S.R.L.
NOU în Iași prin S.C. Iași
Telefon 112216
PRODUSELE YOGHI
IAURTURI cu: căpșuni, caise
CREME DE LAPTE cu arome de: cacao, capucino, vanilie
Un deliciu, un izvor de sănătate, un aliment ușor, plăcut și hrănitor, pentru copii, tineri și vîrstnici

IMPORTANT
Redacția cotidianului MONITORUL primește și publică gratuit în suplimentul săptămînal MONITORUL FINANCIAR cererile și ofertele pentru vînzare de certificate de proprietate venite din partea cititorilor.

AUTO-MOTO

■ Vînd diverse piese de schimb Dacia 1100, convenabil. Tel. 124793.

CASE, TERENURI

■ Vînd apartament cu două camere, str. Ion Creangă nr. 59B, bl. N3, sc. A, et. 2, ap. 6. Preț: 7 milioane lei, negociabil.

■ Vînd urgent apartament cu trei camere, două grupuri sanitare, balcon închis, telefon, et. 2. Preț: 14 milioane, negociabil. Tel. 129077. (1947)

■ **Vînd 1.400 mp teren construibil, situat pe șos. Bîrnova 112, fam. Stoica Gheorghe. Relații la aceeași adresă.**

■ Vînd teren în zona Bularga, 124 mp; Tel. 120575. (1960)

VÎNZĂRI

■ Vînd motor diesel Volkswagen cu cutie viteză și anexe pentru montare pe autoturism Dacia, cuptor cu microunde, mașină de uscat rufe Automatic, mașină de spălat rufe Automatic import Germania. Tel. 125011. (1979)

■ **Vînd televizor color Blaupunkt, diagonala 67 cm, cu telecomandă. Preț fix 300.000 lei. Telefon 117595,luni -ineri între orele 9-19, sîmbătă 1-19**

■ **Vînd congelator PHILCO, în perfectă stare de funcționare. Telefon 130447, între orele 8,00-10,00 și după ora 19,00.**

■ **Vînd pianină "Nocturno", stare excepțională, preț negociabil. Tel. 031/525452, Botoșani.**

■ **S.C. TRAIAN S.R.L. vă oferă articole de pescuit: DAM, ABU, BALZER, MUSTAD și U.M.C. la cele mai mici prețuri. Vă așteptăm în str. Eternitate 56, zilnic, între orele 15,00-19,00, sîmbătă, orele 9,00-12,00, duminica - fir întins!**

■ Vînd urgent aragaz două ochiuri, preț negociabil. Tel. 124994. (1966)

■ Vînd căsuță din beton prefabricat cu vitrine. Tel. 161291. (1965)

■ **S.C. CORAL S.R.L., str. 14 Decembrie 1989 nr. 11, pune la dispoziția cumpărătorilor un bogat sortiment de confecții din blană produse de renumita firmă FAVIOR - Orășție: haine lungi și 3/4 mouton doré, pentru femei; cojoc blană cu glugă, pentru femei; jachetă blană cu și fără glugă, pentru femei; cojoc blană, pentru bărbați. Prețuri accesibile! Tel. 112462. (1603)**

DIVERSE

s.c. AGROMEC s.a. HOLBOCA
scoate la vînzare prin **licitație publică,** următoarele mijloace fixe:
● tractor VR-445 - 3 buc.; ● tractor SV-445 - 5 buc.; ● tractor SIV - 1 buc.; ● tractor legumicol L-400 - 2 buc.; ● autocamion SRD - 1 buc.; ● remorci RM-5 - 3 buc.; ● tractor S-650 - 3 buc.; ● tractor A-1800 - 1buc.; ● combină recoltat furaje E-281 - 1 buc.
Pentru relații suplimentare vă puteți adresa la telefon 144812 sau 142133.
Licitația va avea loc vineri, 29 aprilie 1994, ora 10,00, la sediul Societății Comerciale Agromec S.A. Holboca.

PIERDERI

■ Pierdut livret militar, buletin de identitate, certificat de naștere, acte de șomaj pe numele Drăgan Mihai. Le declar nule. (1968)

■ Pierdut carnet sănătate pe numele Scîntei Elena. Îl declar nul. (1975)

OFERTE SERVICII

■ **Traduceri perfecte din toate limbile de circulație. Tel. 118191. (1980)**

■ **Profesor, meditez la matematică pentru bacalaureat și admitere la facultate. Preț 2.000 lei/h. Tel. 128563.**

■ Repar aspiratoare de orice tip. Tutora 8A, etaj 4, ap. 19.

ALL SOUND
Lansează senzaționalele colecții:
Now Dance '94
Elephant Dance Hits
Deep Heat
Dance Club
cu :
Ace of Base (The Sign)
Stakka Bo - Capella - Gabrielle
New Order - Loft - Apache Indian
Urban Cookie Collective - Take That
și multe alte noutăți.
ALL SOUND
Casetele All Sound se găsesc în magazinele:
RODEX - OCCO SIHLOUETTE - ORIENT (Gară)
MOBY DICK (Universitate) - *TRIDENT* (Super Copou)
EVA (B-dul Independenței) - *M&M* (Aleea Rozelor)
CALIO (Bulgaria) - *RIFT* (chioșc I.M.F.) - *VAROMAS* (Bd. Poitiers)
SIRATON (Nicolina) - *ACROPOLIS* (Piața Nicolina)
CESA (Oancea) - *OANA* (Sf. Lazăr) - *LA ROSSA* (Rond Filarmonică)
MAGAZIN UNIVERSAL MOLDOVA
Cele mai avantajoase prețuri

■ **Societate comercială pe acțiuni, Iași, execută din lemn, la comandă, geamuri, uși, mobilier de orice fel și închiriază autocamion acoperit de 6 tone, autofurgonetă de 1,5 tone, la prețuri avantajoase. Tel. 125011. (1979)**

LOCURI DE MUNCĂ

■ **S.C. CROOM 2000 S.R.L. angajează barman-ospătar calificat (numai fete). Tel. 177194. (1970)**

DECESE

Soția, familia ing. Dimitriu și familia Lăscărescu anunță cu profundă durere, dispariția distinsului profesor
NETCĂ EUGEN.
Înhumarea are loc marți 12 aprilie, ora 14, la cimitirul Eternitatea, unde este depus.

■ **Cecilia, fiică, ginerele, mama, Elena, anunță cu durere încetarea din viață după o scurtă, dar grea suferință a tatălui, NETCĂ EUGEN (69 ani), profesor de biologie la Liceul Național Iași. Înmormîntarea va avea loc marți, la ora 14,00, la cimitirul "Eternitatea", în capela căruia este depus. Tată, odihnește-te în pace! (1963)**

■ **Familia îndoliată anunță cu durere moartea fulgerătoare a celui care a fost un bun soț, tată și bunic, RAȚĂ DUMITRU (MITICĂ) (55 ani). Corpul neînsuflețit este depus la capela cimitirului "Eternitatea". Înmormîntarea va avea loc marți, 12.04.Sl celei care a fost o bună mamă-soacră și bunică, POTERAȘU EMILIA, în vîrstă de 86 ani. Înmormîntarea va avea loc joi, 14.04.1994, la Piatra Neamț. (1971)**

CONDOLEANȚE

Liliana și Viorel Cozma sînt alături de Duța și Puiu Cozma în aceste momente grele pricinuite de decesul tatălui-socru,
DUBIȚĂ VASILE,
și transmit sincere condoleanțe familiei.

Cuscrii deplîng moartea fulgerătoare a cuscrului
DUBIȚĂ VASILE,
la vîrsta de 64 ani și sînt alături de cuscra Georgeta și de Duța și Puiu.
Sincere condoleanțe.

Familiile Nedelcu Constantin, Nedelcu Sandu și Viorica transmit sincere condoleanțe familiilor Plăcintă Constantin, Nedelcu Adrian și Valerica și familiei Moroșanu Mircea și Lucica, pentru decesul prematur a celei care a fost o deosebită mamă, soție, soră și cumată,
PLĂCINTĂ RODICA.
Dumnezeu să-i odihnească în pace sufletul ei bun.

■ **Colegii de serviciu sînt alături de dl. Moraru Ion și-i transmit sincere condoleanțe pentru pierderea suferită prin decesul tatălui. (1969)**

■ **Familia Arnăutu transmite sincere condoleanțe familiilor Rață, Ciobanu și Ghilan, pentru marea durere suferită. (1973)**

■ **Colectivul Oficiului de Asistență Socială al Direcției Muncii și Protecției Sociale Iași transmite sincere condoleanțe d-nei Huțu Maria, pentru decesul mamei.**

COMEMORĂRI

■ **Au trecut patruzeci de zile de la trecerea în lumea umbrelor a bunului nostru coleg și prieten, dr. NICOLAE POPOVICI. Un gînd pios în amintirea lui din partea celor care l-au cunoscut. Dumnezeu să-l odihnească în pace. Fam. dr. Mira și Eugen Lăzescu, dr. Tiberiu Lăzescu, dr. Crăița și Cristian Bădescu.**

MULȚUMIRI

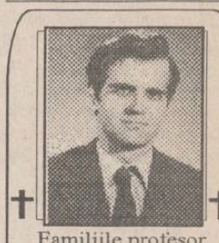

Familiile profesor Teofilia și Mihai Popescu, ing. Carmen și Romeo Popescu și Gabriel Popescu aduc și pe această cale respectuoase mulțumiri colectivului S.C. "ANTIBIOTICE" S.A., colectivului R.A.J.A.C., colectivului R.A.T.C., conducerii I.I.T.P.I.C., colectivului Fabricii de hîrtie "HICART" Prundu Bîrgăului, colectivului Școlii generale Lețcani, prietenilor, colegilor, rudelor și tuturor celor care, prin ajutor moral, material și fizic, au fost alături de noi în aceste momente grele, prilejuite de pierderea incredibilă a celui ce a fost
ing. VIOREL GEORGE POPESCU (VIVI),
suflet bun, sensibil și zbuciumat, om cu împliniri și dorințe pe care nu le-a finalizat, găsindu-și liniștea în lumea umbrelor. Dumnezeu să-l ierte!

Familia Plăcintă Constantin mulțumește tuturor celor care i-au fost alături, în special rudelor, Asociației de locatari bl. Z2 Socola, Întreprinderii Moldomobila SA Iași, secția a IV-a, sector montaj-finisaj, personalului Tesa și maiștrilor, RATC Iași - secția nr. 1 Autobuze, troleibuze, la marea durere pricinuită de decesul celei care a fost
PLĂCINTĂ RODICA,
fostă salariată la Moldova Tricotaje. Nu te vor uita niciodată soțul, copiii, Sergiu și Ovidiu. Dumnezeu să o ierte.

TELEFOANE UTILE

☎ SALVARE: 961 ☎ POMPIERI: 981
☎ POLIȚIE: Inspectoratul Județean 146666, 140720, 146840; Municipiu - 146850; Serviciul Circulație - 140070.
☎ SERVICIUL ROMÂN DE INFORMAȚII - 145093, 146015
☎ AGENȚIA C.F.R.: 147673
☎ INFORMAȚII GARĂ: 146333
☎ AUTOGARĂ: 146587
☎ TAXICOM: 953, 146593
☎ AGENȚIA TAROM: 115239
☎ INFORMAȚII AEROPORT: 178126
☎ STAȚII PECO: Baș Ceaus - 176865; Aurel Vlaicu - 175812; Bucium - 132891; Crișan - 112182; Păcurari - 164142; Sărărie - 147480
☎ DISPECERATE: R.A. Gaz-Metan - 141737; R.A. Apă-Canal - 142451; Renel - 147070, deranjamente - 147070; Termoficare - 141956; R.A. Locuința - 112434; Telefoane - Deranjamente - 921; Protecția mediului - 147010.
☎ GARDA FINANCIARĂ: 114065, 112427.
☎ ADMINISTRAȚIA FINANCIARĂ: 143030
☎ NOTARIAT: 147574
☎ TRIBUNAL: 146300
☎ PROCURATURĂ: 146630
☎ CAMERA DE COMERȚ: 117757
☎ CENTRUL MILITAR JUDEȚEAN: 146370
☎ HOTELURI: Moldova - 142225; Traian - 143330; Unirea - 142110; Sport - 137817
☎ POLICLINICA CU PLATĂ: triaj informații - 117244
☎ OFICIUL JUDEȚEAN PENTRU PROTECȚIA CONSUMATORILOR: 145392

Monitorul cotidian de informații
monitorul expres
Str. Smîrdan nr. 5 ■ Tel. 17.25.57 (centrala) ■ Fax 14.45.77

■ **REDACTOR ȘEF** - Dan Radu
■ **REDACTOR ȘEF ADJUNCT** - Ovidiu Șimonca
■ **SECRETAR GENERAL DE REDACȚIE** - Eugen Leonte

SEFI DEPARTAMENTE:
■ **Eveniment local:** Toni Hriţac (int. 21)
■ **Eveniment național și internațional:** Cristian Racu (int. 19)
■ **Economic:** Costel Stroescu (int. 24)
■ **Cultură:** Dorin Popa (int. 19)
■ **Sport:** Eugen Florescu (int. 18)
■ **Redactor de serviciu:** Ion N. Oprea (int. 20)
■ **Fotoreporter:** Constantin Plop
■ **Grafică:** Lucian Amarii, Daniel Melinte.

■ **Publicitate:** Silvia Miler (int. 18)
■ **Producție:** Tudor Agavriloaei (int. 26)
■ **Difuzare:** Mihai Tudose (int. 15)
■ **Contabilitate:** Antoneta Filip (int. 13)

NORD-EST PRESS
- agenție de presă -
Str. Smîrdan nr. 5 ■ Tel. 17.25.57 (centrala) ■ Tel/Fax 14.47.76
■ **EDITOR:** Mona Dîrțu ■ **Redactor:** Dana Scripcă ■

EDITOR
NORD - EST s.r.l
Str. Smîrdan nr. 5 ■ Tel. 17.25.57 ■ Fax 14.45.77

Director general :
ALEXANDRU LĂZESCU
Director editor:
FLORIN ZAMFIRESCU
Director de marketing:
CEZAR CALUSCHI
Director executiv: GABRIEL RUSU

ABONAMENTELE se pot face la orice Oficiu Poștal din țară. MONITORUL figurează în catalogul Presei interne la poziția 838.

TIPAR OFFSET: MULTIPRINT, Iași str. Sf. Lazăr nr. 49

UNGHIUL DE TRAGERE

Sublimul ca plictis

Val CONDURACHE

Nici măcar cînd eram secretar literar nu am intervenit într-o discuție de presă în apărarea unui spectacol al teatrului unde eram angajat. Mi se părea (și mi se pare și acum) că privirea dinlăuntru nu poate ține loc de oglindire, motiv pentru care am respectat opiniile critice chiar și atunci cînd nu le împărtășeam punctul de vedere.

De data asta, director fiind, purtînd același respect dreptului la opinie, simt nevoia să intervin într-o discuție care privește un spectacol al teatrului, "Oedip rege" și "Oedip la Colonos", pe care l-am revăzut după apariția primelor reacții critice tocmai din motivul că niciodată, pînă acum, nu am întîlnit o mai mare ruptură în judecata de valoare între ce socoteam noi, cei din teatru, că reprezintă spectacolul și ce s-a văzut din afară. Nu am în vedere numai reacția scrisă a d-lui Ovidiu Șimonca, ci și comentariile vorbite pe care le-am recepționat direct sau indirect de la oameni de teatru, gazetari, scriitori.

De cum am văzut prima repetiție generală, mi-am dat seama că spectacolul regizat de dl. Mircea Marosin va fi controversat, am spus-o și realizatorilor spectacolului, pe care i-am rugat să-și păstreze cumpătul, indiferent de natura reacțiilor, să nu trădeze linia spectacolului, oricîte sfaturi sau observații vor primi de pe margine. Pentru că mie mi se părea (și mi se pare și acum) că dincolo de neîmplinirile pe care le are, spectacolul acesta extrage din tragediile lui Sofocle, într-o doză concentrată, aproape toxică, simplitatea, măreția, tensiunea și lipsa de actualitate care delimitează, în artă, sublimul. Dl. Mircea Marosin nu ajunge să-l exprime pînă la capăt, iar cînd o face, cu stîngăcie pe alocuri, vine spre noi cu toate impuritățile lumii în care trăim. Fără voia noastră, trăim într-o lume pitică, în care tragicul se prelinge fără dimensiune și formă în mlaștina de toate zilele. Se spune că de la sublim la grotesc nu este decît un pas. Existența modernității stă sub semnul grotescului. Dl. Mircea Marosin a încercat să facă primul pas către sublim. Este posibil ca și pasul acesta, neobișnuit cu îndrăzneala, plin încă de mîlul din care s-a desprins, să fie el însuși grotesc. Dar a existat în mod categoric, în el, estetica acelui elan, aspirația către sublim care nu se definește doar în chip teoretic, ci pe care o resimțim, sub forma unei tensiuni neobișnuite, pînă și-n plictiseala care ne cuprinde. Acest plictis poate fi și o modalitate de a ne apăra de agresiunea sublimului: trăit în plin grotesc, omul modern nu receptează măreția ca măreție, ci simte în ea, culmea!, o lipsă de tonus vital. Asta pentru că marile spectacole pe texte antice iau ca exemplu Fedra, care are nenumărate momente cutremurătoare, se revendică de la estetica urîtului în care trăim. Suprarealismul din Fedra scoate tragedia din rama ei tragică și în cheie modernă, o așază într-o altă lume, care pare să i se potrivească: absurdul lui Kafka. Împlinit sau neîmplinit, spectacolul d-lui Mircea Marosin ne întoarce cu fața la epoca aurorală a tragediei și încearcă să dea omului dimensiunea pe care a pierdut-o de cînd a intrat în istorie. Mi-ar place ca orice discuție despre acest spectacol să plece de aici înainte. Dar pentru asta ar trebui să ne scuturăm cu toții de praful pe care istoria trăită ni-l așază pe umeri. ■

BOMBA DE CAUCIUC

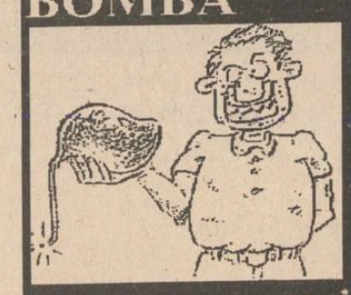

■ **După cum s-a putut remarca, ieri nu a apărut bomba noastră de cauciuc în pagina opt a "Monitorului", deoarece am cedat cu generozitate spațiul nostru tipografic unui articol despre spaima cuplurilor tinere, cu referire la bolile genetice și unei note triste despre șeful de la trupa de rock NIRVANA, care și-a tras un glonț în cap și a decedat pe loc. În plus, în ultimele zile subsemnații am avut o activitate intensă în Dumbrava Minunată de Mihai Sadoveanu, drept pentru care am străbătut-o în lung și în lat, sub niște umbreluțe chinezești (a plouat puternic, trebuie să știți asta), aflînd o seamă de lucruri interesante, pe care trebuie să vi le comunicăm de îndată. Am aflat, spre exemplu, că se depun intense eforturi de către un oarecare avocat, pentru a aduna, chipurile, un dosar "beton" despre societățile comerciale "NORD-EST", care, printre altele, editează și publicațiile "Monitorul". Avocatul cu pricina (încă ținem secret numele dînsului, pentru a-i tensiona în mod corespunzător pe cititori) se pare că ar dori să predea dosarul "beton" la un ziar complice, care, făcînd o gălăgie infernală, să-l prezinte ca bomba bombelor, adică să rezulte de acolo că "Monitorul" a furat revista "Opinia studențească", împreună cu patrimoniul fostei asociații a studenților comuniști de la Iași format din zeci de milioane de lei, la cursul anului 1990, Casa Studenților și alte bunuri), că postul de radio "Nord-Est" emite cu aparatura care ar fi trebuit să fie a studenților, oricum, o serie de afirmații profund calomnioase, scoase parcă din imaginația unui nebun furios, vîrît deja în sacul de forță. Abia așteptăm să apară așa-zisele "dezvăluiri", ca să avem și noi pe cine da la cremenal (doar dacă nu vor apărea manifeste aruncate noaptea pe furiș, ca să nu știm cine le-a editat), băsca vom avea justificarea de a da drumul, de-a dura, toate piesele din dolofanul dosar cu glorioasele fapte ale gloriosului avocat, ca să se amuze întreg poporul, nu numai noi. Ca să vă ținem în continuare tensionați, nu vă spunem cum îl cheamă pe avocatul care vrea să distrugă (ehei, Coane Mișule Achitatule, ai căciula prea mică pentru a dărîma colosul Nord-Est) ziarul "Monitorul", postul de radio "Nord-Est" și pe celelalte. Un ziar nu e un val de știfă ieftină, pe care o croiești, îi pui trei nasturi de tinichea, trei tighele și o prezinți ca marfă de lux. Vrei să știi, Coane Mișule Achitatule, ce este un ziar cu adevărat, nu-i așa? Vom rîde și vom vedea. I-ha-ha.**

■ Dacă tot vrea Conu Mișu Achitatu să știe ce este un ziar, trebuie să-l informăm cu respect că e o afacere foarte scumpă. A avut grijă și actuala Putere să transforme activitatea de presă într-o cumplită cheltuială de bani și eforturi umane. Chiar acum, pe un teleimprimator din scorbura centrală din Dumbrava Minunată de Mihai Sadoveanu a sosit o teleimprimare spăimoasă rău, din care rezultă că, peste o săptămînă, hîrtia de ziar se va scumpi din nou, ajungînd, probabil, la prețul de 1.000 lei kilogramul. Devine trist dar evident că ziarele vor fi nevoite, în scurtă vreme, să purceadă la scumpirea lor, pentru a rămîne, în continuare, la un prag minim de rentabilitate. În cazul presei de la Iași, este mai mult ca sigur că va supraviețui ziarul care va trece primul la scumpire, pentru că îi va obișnui primul pe cititori cu noul preț, celelalte ziare, ce vor veni din urmă, vor pierde cursa și multe parale. Deja neam urcat, ieri și alaltăieri, în cel mai înalt gorun din Dumbravă și am pus în vîrf un par de lemn, lung de vreo trei metri, în vîrful căruia șade o bucată de scîndură pe care scrie, cu litere lătărețe: "Cititori ai bombei de cauciuc! Nu vă speriați de scumpirea Monitorului! Să întîmpinăm cum se cuvine noul preț al ziarului preferat și să mulțumim din inimă Puterii că are grijă să scumpească hîrtia de ziar și manopera tipografică exact atunci cînd le trebuie". După ce trecem cu bine de următoarea scumpire a "Monitorului", mamă-mamă ce mai bombe de cauciuc vom edita pe ultima pagină! Pline de umor și voie bună, așa cum îi șade bine moldoveanului care a stat neclintit și în fața tătarilor, și a turcilor, și a rușilor, și a comuniștilor, și a Conului Mișu Achitatu.

■ **Despre televiziunea centrală (TVR), care funcționează cu bani de la buget, adică din impozitele, taxele și amenzile pe care le plătim cu drag Guvernolului, s-a spus că e aservită nu știm cui, că e lipsită de profesionalism, multe și cornute. Mai puțin s-a spus despre faptul că TVR, fiind canal public, finanțat din banii contribuabililor, ar trebui să nu difuzeze reportaje și reclame comerciale. După cum se știe, singura sursă de venit a unui post de radio și televiziune provine din difuzarea, contra-cost, a reclamelor comerciale. Deci, TVR nu ar trebui să difuzeze asemenea reclame, fiind finanțat din banii poporului, neavînd nevoie de bani din reclame, ca să nu mai vorbim despre concurența neloială pe care TVR o face canalelor private de televiziune. Iată că, după ce, chipurile, a intrat în vigoare, de la 1 ianuarie 1994, dispoziția potrivit căreia TVR nu mai are voie să difuzeze reclame la țigări și băuturi alcoolice, hapsînii de la canalul național de televiziune au acceptat penibilul compromis cu "reclama de imagine" a țigărilor. Adică, sîntem invitați să mîncăm ciocolată KENT (la serialul Dallas), să bem cafea care, după emblemele din jur, se numește CAMEL, să vizităm magazinele KIM, să alergăm cu motocicletele LUCKY STRIKE. Asta e un fel de a închide ochii și a nu spune că la TVR se face reclamă la țigări. Ori sîntem oameni deștepți și atunci interzicem cu desăvîrșire reclama la țigări, indiferent că e la produs sau la marcă, ori ne jucăm de-a interzicerea, mizînd pe faptul că noi sîntem proști iar ei deosebit de deștepți. La noi, de exemplu, în Dumbrava Minunată de Mihai Sadoveanu, reclama la țigări este interzisă cu desăvîrșire, atît ziua cît și noaptea, deși, uneori, mai găsim cîte un chiștoc de Carpați care, pus la spectroscopul de masă, se dovedește că i-a aparținut lui Conu Mișu Achitatu, fie-i țărîna ușoară, că încă nu am dezgropat subiectul pe care l-am pus la groapă în bomba noastră de sîmbătă.**

LIZUCA și PATROCLE

MONITORUL SENTIMENTAL

Tu nu ești cu nimic mai prejos decît el

Ingrid. **"Nu mai am pe nimeni apropiat și de aceea încerc să mă destăinui. Nu mai pot suferi atît de mult... În urmă cu doi ani și jumătate, am aflat că soția preotului... dorea să-i fiu soră... A doua oară cînd ne-am întîlnit, mi s-a părut un băiat firesc, ca toți ceilalți... Cu timpul, am început să-i simt lipsa. Îmi spunea mereu că mă iubește și că niciodată n-o să mă părăsească pentru că eu sînt fata pe care o caută... Îmi era frică că într-o zi o să-mi spună că nu se mai poate, deoarece ai lui nu mai sînt de acord. Și așa a și fost... Au trecut de atunci doi ani de zile și am continuat să ne întîlnim fără știrea părinților lui. Recent, îmi spune că trebuie să se căsătorească, deși nu are pe nimeni, dar așa i-a spus «mămica»... Mama m-a prevenit de la început că fiecare e cu sărăcia lui...".**

S-ar putea ca partea materială a lucrurilor să nu conteze atît de mult. Uneori e de ajuns ca doar unul dintre cei doi să aibă o situație materială mai bună. Mama ta îți vorbește astfel pentru că i-ar fi greu să se gîndească că ar putea exista vreun alt motiv... Deci, nefiind vorba neapărat de bani, de la început nu trebuie să te simți complexată: tu nu ești cu nimic mai prejos decît el! Deși a devenit greu de crezut, valoarea unui om nu se limitează la avere... Iar dacă ar fi să vorbim despre adevăr, acesta e unul singur: aproape fără vina ta, ai devenit victima unor "urzeli" de familie, s-au folosit pur și simplu de tine. Naivitatea ta a constat tocmai în ideea căsătoriei, în baza căreia ai pornit această relație. Oare într-adevăr femeia aceea dorea să te aibă de noră?! S-ar putea ca tu să fi fost doar o soluție pentru a-și mai liniști o vreme odrasla bună de nimic... Dar mai există și altă ipoteză, pe care ar fi bine să o verifici tu: fiind foarte gelos, el a căutat să te îndepărteze chiar și de simpatia propriilor lui părinți. Oricum ar fi, trebuie să ieși din întuneric! Dezgustată de minciunile lor, vei accepta despărțirea ca pe o salvare. Nu trebuie să-ți pară rău că ai dat ce ai avut mai bun în tine, gîndește-te doar că totul a făcut parte din destinul tău... Cît îi privește pe ceilalți, în curînd vor avea prea puțini bani pentru a răscumpăra păcatele fiului lor.

ANA-MARIA

P.S. Regret că nu am putut să-ți răspund la data stabilită. Eventual, aștept o nouă scrisoare.

NEST NEST NEST NEST NEST

Livrează în maximum 3 ore de la primirea comenzii

bere DAB

- butoiașe de 5 l. 45.375 lei/butoiaș
- cartoane a 10 sticle de 0.33 l. 25.500 lei/carton

tel. 117596 luni-vineri: 9-19.00 sîmbătă:9-16.00

HOROSCOP

BERBEC
(21 mart. - 20 apr.):
Simpatiile de care vă bucurați vă aduc o răsplată neașteptată. Vă apropiați de un moment important pentru activitatea dvs. profesională.

TAUR
(21 apr. - 20 mai):
Trebule neapărat să schimbați ordinea priorităților. Noutățile care au intervenit sînt mai importante decît par la prima vedere.

GEMENI
(21 mai - 21 iun.):
Ați ieșit din pasa neagră. Aveți posibilitatea să vă demonstrați calitățile într-o împrejurare publică. Veți primi aplauze la scenă deschisă.

RAC
(22 iun. - 22 iul.):
Păstiți cu stîngul într-o afacere (financiară, sentimentală) care vă interesează în cel mai înalt grad. Regrupați-vă forțele cît nu este prea tîrziu.

LEU
(23 iul. - 22 aug.):
Pot apare tensiuni nedorite între dvs. și superiorii ierarhici. Nu trebule să plecați de la ideea că pe dvs. nu trebule să vă judece nimeni.

FECIOARĂ
(23 aug. - 22 sep.):
Nu vă agitați mai mult decît este cazul: sînteți supus la probă, dar nu e nici un capăt de țară în asta. Puteți strica cu un gest tot ce-ați făcut.

BALANȚĂ
(23 sep. - 22 oct.):
Folosiți-vă de tot farmecul de care dispuneți. Conjunctura vă este favorabilă, așa încît puteți bifa un succes în contul dvs.

SCORPION
(23 oct. - 21 nov.):
Treceți peste monotonia unei zile care vă exasperează. Chiar dacă nu aveți chef de nimeni, nu trebule să o arătați cu ostentație.

SĂGETĂTOR
(22 nov. - 21 dec.):
Rolul de spectator vă amuză de data asta, dar vă face să regretați faptul că nu sînteți și dvs. în centrul atenției.

CAPRICORN
(22 dec. - 19 ian.):
Au intervenit unele complicații profesionale la care vă așteptați, de altfel, dar care, cu toate acestea, vă sîcîie. Greul a trecut.

VĂRSĂTOR
(20 ian. - 18 febr.):
Tensiunea e maximă, dar randamentul dvs. este în creștere. Păstrați-vă argumentele pentru mai tîrziu, cînd va fi nevoie să cîștigați războiul.

PEȘTI
(19 feb. - 20 mart.):
Savurați, în sfîrșit, bucuria victoriei. Ceea ce vă deranjează e faptul că pînă și unii pe care îi socoteați amici au momentul lor de invidie.

LEGENDA:

- **- vă paște ghinionul**
- **- prudența e mama înțelepciunii**
- **- n-aveți nimic de pierdut**
- **- șansa vă surîde**

Astăzi, la Telecinemateca, ora 21,20, programul I

Luke, mînă rece

Deceniul șapte, în evoluția cinematografiei nord-americane, este foarte important pentru dinamismul lui, pentru poziția critică față de tradiție, sub toate aspectele, de la teme, motive, idei, formule artistice și mijloace de expresie pînă la tehnologie, pentru schimbarea mentalităților, în sensul aspirației spre dobîndirea unor libertăți mult mai largi, de la contracararea efectelor cenzurii, manifestată cu energie, dar sub forme foarte subtile, pînă la restructurarea opticii ce se referă la locul și rolul cineastului în viața complexă a sistemului social-politic, la satisfacerea nevoilor culturale, cotidiene, ale cetățeanului mediu. Altfel spus, se simte nevoia de înnoire, nevoia aspirației spre "noi frontiere", spre conturarea unui "nou val". Și, în acest deceniu care, în fond, îl pregătește pe cel următor, o contribuție bună a adus și regizorul Stuart Rosenberg. Debutînd, chiar la sfîrșitul deceniului precedent, cu "Murder INC" ("Crima, SA"), el se dovedește sensibil la problemele actuale ale Americii, ale americanului de mijloc. Ambianțele, împrejurările, întîmplările, personajele evocate denotă un interes și o înclinație deosebite pentru situațiile limită, de la cele curente, adică grijile și insatisfacțiile cotidiene ("Pocket Money" - "Bani pentru buzunar", 1971), la unele aspecte mai dramatice, mereu cu implicații morale, chiar juridice ("Piscină pentru înec", 1975; "Voyage of the Damned" - "Călătoria condamnaților", 1976; "Love and Bullets" - "Dragoste și gloanțe", 1978), la război ("WUSA", 1970). Nu de puține ori, regizorul arată preferință pentru o tratare în registrul comic, făcînd ideile, sensurile, semnificațiile mai atractive, mai "la îndemînă".

Filmul "Luke, mînă rece" este realizat în anul 1967, an în care patru filme sînt foarte importante; în primul rînd pentru evoluția cinematografiei nord-americane și anume: "Ghici cine vine la cină?", r. Stanley Kramer, două premii Oscar și "În arșița nopții", r. Norman Jewison, cinci premii Oscar, o tratare obiectivă și generoasă, și inteligentă a problemei rasiale; "Absolventul", r. Mike Nichols, un premiu Oscar, debut, pentru impunerea unei noi teme: insatisfacția tinerei generații; "Bonnie și Clyde", r. Arthur Penn, pentru tratarea dintr-o nouă perspectivă a mereu actualele probleme ale violenței în SUA, tipul gangsterului, cel evocat fiind cel al anilor '30, dar umanizat. Prin urmare, un nou suflu, o nouă optică, un nou curent. Și, în această ambianță, Rosenberg realizează cel mai bun și cel mai frumos film al său, "Luke, mînă rece", după romanul omonim al lui Dan Searce, premiul Oscar pentru Cel mai bun rol secundar masculin (George Kennedy), Paul Newman neprimind Premiul Oscar, deși a fost propus și deși rolul interpretat, Luke, este magistral. Luke, acest tînăr neastîmpărat, bun, generos, naiv, copilăros, foarte atractiv, cu ceva straniu, misterios, în comportamentul său, în urma unui delict minor, spargerea caselor de la un loc de parcare auto, este, bineînțeles, prins, judecat, condamnat și trimis într-o închisoare de hoți și criminali. Pentru acest tînăr pur, angelic, apărut, parcă, anume printre semenii săi, delictul, adică premiza, motivația și închisoarea, locul detenției, adică un sistem concentraționar, un spațiu închis, însăși lumea aceasta, sau mentalitatea ei, locul declanșării unui conflict, a unor intrigi, sînt numai niște pretexte, pentru ca Protagonistul, Omul, să se înscrie pe un traiect exemplar al suferinței, al unor cazne, al unor suplicii, al unor experiențe, al smereniei, al mărturisirii, al răscumpărării prin jertfă. Detenția lui Luke, evadarea acestuia, drumul pe care îl străbate spre o dorită libertate, este un drum al Calvarului, al Golgotei. Iată, prin urmare, sensurile, semnificațiile mistice, messianice, ale acestui film de excepție. Refugiat într-o biserică, și acest refugiu semnifică regăsirea unor valori morale și spirituale originare, a unor repere fundamentale, în incinta acesteia, el este omorît, adică sacrificat, adică jertfit, adică oferit ca ofrandă pentru ispășirea, pentru izbăvirea tuturora. Căci moartea lui Luke, Cel trimis, Cel ales, Cel jertfit, nu este un accident, o pedeapsă, ci o eliberare, o purificare, o înălțare, un semn.

Filmul, prin urmare, cu un scenariu, cu o imagine, cu o ambianță, cu un montaj valoroase, cu interpretări actoricești foarte expresive, nu este important și valoros pentru denunțarea grelelor condiții din închisorile americane, ceea ce ar fi fost prea puțin, ci este important și valoros pentru sensurile, pentru semnificațiile, pentru sugestiile lui biblice ce se extind pe o arie foarte largă, universală.

(Mircea DUMITRESCU)

Vă cunoașteți suficient de bine?

Cît de impulsiv sînteți?

1. Vă plictisește repede rutina?

2. Credeți că prea multă planificare scoate toate plăcerile în afara vieții?

3. De regulă, vă organizați mintea repede?

4. Se întîmplă vreodată să acționați întîi și să regretați mai tîrziu?

5. Cumpărați haine sub imboldul momentului?

6. Cumpărați mîncare sub imboldul momentului?

7. Cumpărați vreodată lucruri pe care realmente nu le doriți?

8. Cumpărați vreodată haine pe care nu le îmbrăcați niciodată?

9. Cumpărați vreodată cărți pe care nu le citiți niciodată?

10. Acceptați vreodată invitații pe care mai tîrziu le regretați?

11. Intrați vreodată în încurcătură acționînd înainte să gîndiți?

12. De regulă, pregătirile pentru vacanță le faceți în ultimul minut?

13. De obicei, vă gîndiți mult asupra lucrurilor înainte de a lua decizii majore?

14. Aveți tendința de a aprecia și califica oamenii după prima întîlnire?

15. Organizați vreodată petreceri spontane!

Notați cu 1 punct răspunsurile "DA" la întrebările: 1, 2, 3, 4, 5, 6, 7, 8, 9, 10, 11, 12, 14, 15, și tot cu un punct răspunsurile "NU" la întrebarea 13.

Dacă scorul este cuprins între 10-15 puncte: Aproape sigur sînteți tipul de individ care sare acolo unde "îngerilor le este teamă să meargă"... Aveți tendința de a face mai întîi anumite lucruri și de a gîndi asupra lor mai tîrziu. Aceasta înseamnă că adesea intrați în încurcătură cu una sau cu alta din cele două situații. Pe de altă parte, aceasta înseamnă că viața este rar plicticoasă pentru dv.

- **Dacă scorul obținut este 4-9 puncte:** Aveți ocazional impulsuri irezistibile, însă, în majoritatea timpului, le mențineți sub control.

- **Dacă scorul este de 3 puncte și mai puțin:** Sînteți de departe prea inteligent și logic pentru a vă supune impulsurilor imediate. S-ar putea să aveți impresia că faceți lucruri sub impulsul momentului, dar, în mod obișnuit, sînteți de departe prea inteligent și prea logic să cedați unor asemenea tentații.

Însumînd scorurile obținute la cele șase subteste vă puteți răspunde la întrebarea "Sînteți o persoană introvertită sau extravertită".

- Dacă ați obținut între 90-135 puncte, sînteți în mod sigur un extravertit.

- Dacă ați obținut între 41-89 puncte, nu sînteți nici un introvertit confirmat, nici un extravertit confirmat.

- Dacă scorul este de 40 puncte sau mai puțin, sînteți în mod sigur un introvertit.

(Traducere de Angela ENACHE)

CURS RAPID DE LIMBA ENGLEZĂ

Posibilitatea cunoașterii unei alte limbi vă deschide o nouă lume.

Puteți dobîndi această cunoaștere folosind cursul de limbă engleză LINGUAPHONE, recunoscut de Universitatea din Oxford și produs în Anglia.

Format din două manuale și patru casete audio, cursul este unul din cele mai perfecționate mijloace concepute vreodată pentru predarea limbii engleze.

Elaborat de profesori experimentați, recunoscuți ca experți în domeniul limbii engleze, înțelegîndu-i toate aspectele și fiind foarte documentați în ceea ce privește cultura propriei lor națiuni, cursul reușește să atenueze toate dificultățile care ar putea sta în calea progreselor dumneavoastră.

Metoda de lucru a acestui LINGUAPHONE este ușor de urmat și, acordîndu-i jumătate de oră pe zi, puteți să parcurgeți și să stăpîniți cunoștințele întregului curs în mai puțin de douăsprezece săptămîni.

Compania de Publicitate "NORD-EST" - Iași vă pune la dispoziție acest curs la prețul de 68.000 lei.

Este suficient să telefonați la numărul 098/117596 și veți primi setul LINGUAPHONE la sediul firmei sau acasă .

LINGUAPHONE

Monitorul rebus

SÎNTEȚI O PERSOANĂ INTELIGENTĂ?

Atunci cumpărați MONITORUL REBUS și rezolvați toate jocurile enigmistice și cuvintele încrucișate propuse!

BIBLIOTECA CENTRALĂ UNIVERSITARĂ M. EMINESCU IAȘI

IAȘI

Se scumpește apa rece

De vineri, 15 aprilie, prețul apei reci, furnizată de Regia Autonomă Apă-Canal Iași, va fi majorat cu aproximativ 40%. Nivelele propuse de R.A.J.A.C. pentru noile prețuri sînt următoarele: apă potabilă distribuită populației - 178 lei/mc, de la 125 lei/mc; apă potabilă distribuită agenților economici - 178 lei/mc, de la 125 lei/mc; apă industrială - 154 lei/mc, de la 111 lei/mc; apă evacuată la canal (populație) - 63 lei/mc, de la 15 lei/mc; apă evacuată la canal (agenți economici) - 88 lei/mc, de la 66 lei/mc. **(Costel STROESCU)**

EXTERN

Patronul unui CARITAS din China a fost executat

În iunie, anul trecut, presa chineză scria despre unul din cele mai grave cazuri de fraudă de la venirea comuniștilor la putere, în 1948. În scandal era implicată o companie particulară din Beijing, care a emis obligațiuni și le-a vîndut publicului cu o rată a dobînzii care o depășea cu mult pe cea oferită de bănci sau de instituțiile financiare ale statului. Guvernul a declarat ilegală operațiunea și a acuzat compania că nu are nici măcar de unde să plătească dobînzile celor peste 100.000 de investitori, darămite să mai răscumpere obligațiunile vîndute. Directorul firmei, cîndva lăudat de mediile oficiale, a fost executat luni.

SPORT

Antrenorul echipei POLITEHNICA IAȘI a fost accidentat de proprii săi fotbaliști

MIERCURI
13 APRILIE
1994
An IV,
Nr. 85 (841)
8 PAGINI - 150 LEI

cotidian de informații

Monitorul

Înainte de a anunța Poliția, Salvarea sau Pompierii, sunați la MONITORUL!
Telefon: 17.25.57

Director onorific: AUREL LEON
Redactor șef: DAN RADU

Afacerea" agronomilor" nu s-a încheiat

Președintele agrarienilor din Iași vrea să se împroprietărească ilegal

■ *el se consideră îndreptățit să primească teren în comuna Miroslava pentru a-și construi o casă la țară*

Petru Dascăl, omul lui Victor Surdu în teritoriu, vrea și el, ca tot omul care se respectă, o căsuță la țară, dar cît mai aproape de Iași

Petru Dascăl, președintele filialei Iași a Partidului Democrat Agrar din România, sfidează legea, încercînd să pună mîna pe 3.500 mp de teren pe teritoriul comunei Miroslava, în imediata apropiere a municipiului Iași, pentru a-și construi o casă. Ca să-și atingă scopul, Petru Dascăl, care deține și funcția de vicepreședinte al Consiliului Județean, a depus, în 1992, o cerere la Comisia Județeană de aplicare și i-a fost întocmită fișa de punere în posesie pentru suprafața de 3.500 mp, în baza anexei 9a din Legea 18/1991. Anexa nr. 9a se referă la persoanele care nu au calitatea de cooperatori, dar au lucrat în orice mod ca angajați în cooperativă sau asociații intercooperatiste în ultimii trei ani (înainte de aplicarea Legii 18/1991, n.n.). Președintele filialei ieșene a PDAR consideră că are acoperire legală pentru a primi în proprietate, gratis, 3.500 mp de teren. În acest sens, Petru Dascăl ne-a declarat: **"Ca orice cetățean, consider că sînt îndreptățit să mi se constituie dreptul de proprietate a 5.000 mp. În cererea pe care am înaintat-o Comisiei Județene pentru aplicarea Legii 18/1991, am arătat că am lucrat în CAP Țigănași, ca inginer-șef, din 1960 pînă în 1984, iar calitatea de membru cooperator o am din 1961. Deoarece am fost membru cooperator activ și nu mai dețin alt teren în altă comună, consider că, conform legii, am dreptul și eu la 3.500 mp. Am solicitat acest teren în comuna Miroslava deoarece am domiciliul în Iași (deci, este mai aproape) și vreau să-mi construiesc o locuință în această comună. Țin să precizez că, prin fișa de punere în posesie, nu ocup teren revendicat de vreun cetățean, ci doar teren în rezerva comunei, iar temeiul legal în care mi s-a acordat pămîntul este că am fost specialist în agricultură".**

La simplă analiză a Legii 18/1991, tot eșafodajul legal pe care și l-a construit președintele filialei PDAR se prăbușește, rezultînd clar că terenul a fost obținut ilegal. În primul rînd, anexa 9a nu se referă la specialiștii din agricultură, aceștia fiind cuprinși în celebra anexă 11 (care a stat la baza afacerii "agronomilor"). În al doilea rînd, Petru Dascăl nu a lucrat niciodată la CAP Miroslava. Deci, conform Legii fondului funciar, liderul local al PDAR ar putea primi teren (dar numai teren arabil) dacă s-ar stabili definitiv în comuna Țigănași.

Sesizînd ilegalitatea, prefectul Dan Gâlea, care deține și funcția de președinte al Comisiei Județene de aplicare a Legii 18/1991, a refuzat să semneze titlul de proprietate în legătură cu acest caz. Dl. Dan Gâlea ne-a mai declarat: "Cunosc situația vicepreședintelui Dascăl. Vreau să precizez că eu însumi am refuzat să semnez titlul său de proprietate și de atunci am dat ordin să fie stopate toate constituirile dreptului de proprietate. Domnul Dascăl, ca specialist în agricultură, ar avea dreptul la 5.000 mp teren - doar prin extensia Legii - numai pe raza comunei Țigănași, unde a lucrat sau a fost membru cooperator. De asemenea, acest teren i-ar putea fi acordat - conform anexei 11 din Legea 18/1991 - doar în extravilanul comunei și doar în folosință, nu ca să-și construiască casă pe el. În Miroslava, în cel mai rău caz, ar putea deține teren dacă și-ar face buletin de Miroslava și s-ar muta acolo cu domiciliul. Oricum, eu nu-i voi elibera titlul de proprietate cel puțin pînă la definitivarea constituirilor din localitate." **(Ovidiu LUNGU, Costel STROESCU)**

Cît ne costă un deputat ?

34.232.844 lei anual

Analizînd proiectul de Buget pentru Camera Deputaților, la capitolul "cheltuieli pentru deputați" a fost propusă suma de 11.673.400.000 lei pe an. Pentru un deputat, ar reveni pe un an calendaristic suma de 34.232.844 lei.

În cadrul sumei totale de 11.673.400.000 lei sînt cuprinse: îndemnizații, sporuri de vechime, premii anuale, contribuții pentru asigurări sociale, fondul de șomaj, diurnele de ședință și deplasări (1.072.575.000 lei), cazarea - inclusiv telefoanele (2.078.680.000 lei) și transportul CFR, Tarom, Auto (1.163.900.000 lei). După cum se știe, sumele necesare "întreținerii" deputaților (ca și cele destinate senatorilor și celorlalte persoane din aparatul administrativ) provin din impozitele pe care le plătesc contribuabilii.

Pentru diversele acțiuni de protocol ale deputaților și pentru întreținerea caselor de oaspeți care se află în jurisdicția Camerei Deputaților, din impozitele cetățenilor va fi alocată suma de 832.500.000 lei.

Conform declarațiilor unor deputați, casele de oaspeți sînt destinate parlamentarilor străini care vizitează România. Ne întrebăm însă cît de reală este această "destinație", deoarece parlamentarii români cînd pleacă în străinătate nu beneficiază de asemenea facilități. **(Lucian GHEORGHIU)**

Medicii cer demiterea ministrului Mincu

Printr-o scrisoare adresată Președinției, Camera Federativă a Medicilor din România (C.F.M.R.) solicită președintelui Ion Iliescu demiterea prof. dr. doc. Iulian Mincu din funcția de ministru al Sănătății. Președintele Consiliului național al C.F.M.R., dr. Dragoș Nicolescu, precizează că "în fruntea Ministerului Sănătății se află o persoană ce i-a adus cele mai mari deservicii și care apropie starea de sănătate a țării de colaps". În acest sens, modul de elaborare a noilor norme, privind prescrierea și eliberarea medicamentelor compensate, este apreciat drept o greșeală managerială cu grave repercusiuni sociale. Faptul că pe lista medicamentelor compensate au fost trecute produsele cele mai ieftine denotă "grija" ministrului Iulian Mincu pentru sănătatea populației. Acest mod de administrare a bugetului alocat Ministerului Sănătății se dovedește, în final, a fi păgubos, deoarece poate produce o stare de degradare a sănătății cetățenilor României. În plus, C.F.M.R. consideră că limitarea drepturilor medicilor privind prescrierea medicamentelor constituie o gravă atingere a exercitării acestei profesii. La acestea se adaugă și nemulțumirile farmaciștilor, care continuă să întîmpine probleme la decontarea medicamentelor compensate. **(Mihaela CĂNĂNĂU)**

Produse de calitate superioară!

Începînd din această săptămînă celebra Companie Americană

PROCTER & GAMBLE

Agora - Barter Group

în Iași, prin

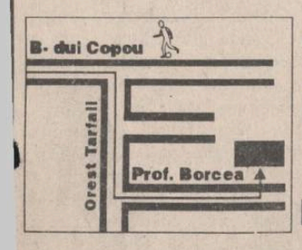

S.C. MODEL-Q S.R.L.
distribuitor județean unic
Adresa: Prof. Borcea Nr.5
Telefon: 032-148040

S.C. Compact S.R.L. - distribuitor zonal Moldova
Str. Grigore Ureche 1, bl. Walter Mărăcineanu, mezanin
tel. 032/112985, fax 032/112820

ANCHETA MONITORUL

Direcția Agricolă o instituție "mamut" de care nu are nevoie nimeni

Direcțiile județene pentru agricultură au fost înființate încă din anul 1928, cu rolul de a acorda asistență tehnică de specialitate producătorilor agricoli individuali. După anul 1962, anul finalizării cooperativizării în România, aceste instituții și-au schimbat structura organizatorică, devenind reprezentanțele în teritoriu ale Ministerului Agriculturii. În același timp, aceste instituții au devenit mijlocul prin care agricultura de tip cooperatist era dirijată și controlată de la centru. La acea dată, Direcția generală pentru agricultură și industrie alimentară Iași (DGAIA) avea în subordine întreaga agricultură din județ. Cu toate că, după anul 1989, jumătate din sectorul agricol a trecut în proprietate privată, la nivelul DGAIA - Iași nu s-au făcut restructurări de personal. Cu un număr de șase sectoare principale de activitate (zootehnie, producție vegetală, industrie alimentară, foste IAS, economic, privatizare) și tot atîția directori, DGAIA - Iași are în acest moment peste 500 de angajați. Fiind instituție bugetară, DGAIA - Iași i se alocă trimestrial fonduri de peste 300 milioane lei, dintre care 230 milioane lei reprezintă cheltuieli de personal (salarii, deplasări, prime etc). Dl. Constantin Dascălu, directorul general al DGAIA - Iași, ne-a precizat: "Direcția pentru agricultură a județului Iași reprezintă acum o secțiune descentralizată a Ministerului Agriculturii, care asigură transferarea în teritoriu a prevederilor legale și care ajută la aplicarea lor".

Una dintre atribuțiile DGAIA - Iași este aceea a supravegherii activităților în sectorul agricol de stat și acordarea de asistență sectorului particular. Cu toate acestea, datele cuprinse într-un raport care a fost întocmit de DGAIA - Iași arătau că însămînțările agricole de primăvară au fost efectuate pe doar 20% din suprafața totală de 156.000 ha. La unele culturi agricole (floarea-soarelui, sfecla-de-zahăr), lucrările de însămînțare înregistrează un ritm lent de desfășurare, astfel încît doar 30-40% din totalul suprafețelor planificate au fost însămînțate. Situația este gravă și în sectorul zootehnic, unde efectivele de animale au scăzut în mod constant după 1989. Nici în acest sector nu au fost operate modificări de personal. În același raport întocmit de DGAIA - Iași au fost prezentate date diferite de cele existente la Direcția sanitar-veterinară Iași, despre rata mortalității în rîndul efectivelor de animale rulate la nivelul județului Iași. Astfel, în timp ce datele existente la Direcția sanitar-veterinară a județului Iași indică o rată a mortalității cuprinsă între 0,4% la bovine și 6,6% la porcine, DGAIA - Iași a prezentat indicele mortalității în rîndul animalelor ca fiind situat între 0,2% la bovine și 4,6% la porcine.

O altă sarcină a Direcției Agricole, de data aceasta în colaborare cu OCOTA - Iași, este cea de eliberare a titlurilor de proprietate și de aplicare a Legii fondului funciar. Pînă acum, după trei ani de la promulgarea Legii fondului funciar, situația eliberării titlurilor de proprietate în județul Iași este mult rămasă în urmă. În timp ce specialiștii din conducerea DGAIA - Iași au primit ilegal titluri de proprietate în mai puțin de un an de zile, pentru un număr de 179.000 persoane îndreptățite să primească titluri de proprietate, au fost eliberate, la data de 1 aprilie 1994, doar 34.000 astfel de titluri. Ritmul lent în care se desfășoară această activitate are ca unic scop justificarea salariilor celor 116 angajați ai DGAIA - Iași a Legii fondului funciar. Dl. Constantin Dascălu, director general al DGAIA - Iași, ne-a declarat: "Nu-i adevărat că eliberarea titlurilor de proprietate se face cu întîrziere. Cert este că, în acest moment, 90% din problematică este rezolvată, dar acel 10% din nerezolvări se regăsește în cel puțin 80% din cazurile rezolvate. Acțiunea de redactare a titlurilor presupune o anumită greutate, pentru că se face manual. Nu avem în acest moment sculele necesare, nu se găsesc în România, iar cele care sînt, sînt insuficiente". **(continuare în numărul de mîine) (Mihai BORDIANU)**

NOUTĂȚILE ZILEI

În cartierul Țuțora a fost găsit cadavrul unui nou-născut

Ieri dimineață, la ora 7,00, la Punctul gospodăresc 61, aparținînd Asociației de locatari nr. 2 Țuțora, din Iași, a fost găsit cadavrul unui nou-născut. Fătul era "învelit" într-o pungă de plastic transparentă, plină de sînge. Sinistra descoperire a fost făcută de dl. Paul Moise, președintele asociației respective. Pregătindu-se să arunce gunoiul din găleată în container, a observat o pungă murdară de sînge. La început a crezut că e vorba de o pisică, apoi, uitîndu-se mai atent, a realizat că e vorba de un nou-născut, de sex masculin, cu părul negru, de vreo trei kilograme. Judecînd după cantitatea mare de sînge, dl. Paul Moise crede că pruncul fusese născut în chiar noaptea precedentă. El a anunțat imediat Poliția **(Gynella PARFENIE)**

PDSR propune o lege dubioasă

Grupul parlamentar PDSR din Senat s-a întîlnit luni după amiază cu ministrul de Stat, Mircea Coșea, ocazie cu care s-a luat în discuție situația certificatelor de proprietate. Senatorii au fost informați în legătură cu rezultatele întreprinse în domeniul certificatelor de proprietate de către o comisie specială condusă de Mircea Coșea. S-a propus ca, în cel mai scurt timp, să fie înaintată o inițiativă legislativă care să interzică folosirea a mai mult de un certificat de proprietate în cumpărarea de active la societățile comerciale de către persoane fizice. "În spatele celor care cumpără astfel de certificate se află FSN-ul", ne-a declarat un senator PDSR.

"Împăratul" Iulian I al țiganilor îl amenință pe Ion Stoica

În scrisori adresate Primăriei și Poliției din Cluj-Napoca împăratul Iulian cere, în termeni ultimativi, aprobarea unui miting în urbea de la poalele Feleacului avertizînd asupra iminentei sale veniri în orașul unde, afirmă el, a fost furat. Surse ale "Casei imperiale" au afirmat că Iulian a pierdut mai multe zeci de milioane de lei, bani pe care i-a băgat "pe încredere" la circuitul de întrajutorare "Caritas". Acum, sărăcit, împăratul promite să aducă la miting "pentru capul lui Stoica și Funar" mai multe zeci de mii de romi, hotărîți să-și facă singuri dreptate. Țiganii care țin cu "Casa regală" - respectiv cu regele Ioan Cioabă - n-au reacționat în nici un fel la inițiativa organizării mitingului la Cluj-Napoca pe data de 18 aprilie.

PDSR consideră că decizia Moldovei de a adera la CSI are implicații foarte grave

Comentînd ratificarea acordului de aderare a Republicii Moldova la Comunitatea Statelor Independente, Adrian Năstase a afirmat că această decizie are implicații foarte grave: "Cred că cei care au hotărît acest lucru sînt conștienți că și-au luat o mare răspundere față de independența Moldovei", a mai adăugat Adrian Năstase.

Secretarul Consiliului Municipal a cerut o anchetă amănunțită a activității sale

■ *asupra lui planează cele mai multe suspiciuni în legătură cu falsificarea unei hotărîri a Consiliului Municipal*

Ieri, la Primăria Iași, a avut loc o nouă întîlnire a comisiei ce anchetează cazul falsificării unei hotărîri a Consiliului Municipal de care s-a prevalat R.A. "Locuința". Reamintim că R.A. "Locuința" a perceput abuziv chirii mărite pentru agenții economici, contrar votului consilierilor municipali, ce hotărîseră tarife fixe. Comisia care a anchetat acest caz s-a întîlnit ieri pentru a doua oară și a ajuns la concluzia că soluționarea abuzului se poate face numai într-o ședință în plen a Consiliului Local (luni, 18 aprilie 1994). Interesant este faptul că, în finalul întîlnirii de ieri, secretarul Consiliului Municipal, Constantin Roșeț, a cerut ca activitatea sa să fie cercetată amănunțit, deoarece asupra sa planează prezumția că este principalul vinovat în acest caz. **(Ovidiu LUNGU)**

În fotografie - Constantin Roșeț, secretarul Consiliului Municipal Iași

ORAȘUL PE O COLOANĂ

■ *Unde se găsesc cele mai ieftine ouă*

În localul "Doi lei", situat în apropierea stației de tramvai Pădurii, se găsesc, zilnic, de cumpărat ouă, la prețul de numai 80 de lei bucata. Gheorghe Gorgos, patronul firmei, a avut o inițiativă pe cît de simplă, pe atît de profitabilă. Prin magazinele mixte ale societății, deschise în Circeni, Bălteni și Rădeni, se achiziționează ouă la prețul de 70 de lei. Sătenilor le convine să vîndă ouă în aceste magazine, deoarece biletul de autobuz pînă la Iași costă 500 de lei, taxa percepută în piață este mare și nici nu trebuie să se mai deplaseze pînă în oraș. Așa se face că, o dată la 2 zile, mașina firmei trece prin cele trei sate și ridică aproximativ 4000 de ouă, care sînt comercializate apoi prin magazinul din Iași. **(Tudor MITASOV)**

■ *Bridge - faza zonală*

Sîmbătă și duminică, 16 și 17 aprilie 1994, Sala de festivități "Electric-Grup" (situată lîngă S.C. LACTIS S.A.) va găzdui faza zonală Moldova a Campionatului Național de bridge, proba perechi (axe). Concursul se va desfășura în două secțiuni. Astfel, sîmbătă vor fi selecționate 24 axe, iar duminică, din cele 24, se vor alege 8 axe, ce vor participa luna viitoare, la București, la faza finală a acestei competiții. **(Ovidiu LUNGU)**

■ *Precizări privind clasamentul liceelor din Iași*

Conducerea Inspectoratului Școlar Județean a elaborat, recent, un clasament al liceelor ieșene în funcție de rezultatele obținute la faza națională a olimpiadelor școlare. Clasamentul s-a bazat pe următoarele criterii: pentru fiecare loc I au fost acordate 4 puncte; pentru fiecare loc II - 3 puncte; pentru fiecare loc III - 2 puncte, pentru fiecare mențiune sau premiu special - cîte un punct. În urma însumării punctajelor, cel mai bun liceu ieșean a fost declarat Liceul "Emil Racoviță", cu 45 de puncte (26 elevi participanți). Pe locul al doilea s-au clasat, la egalitate de puncte, Liceul "Național" și Liceul "Costache Negruzzi", cu cîte 39 de puncte. De la Liceul "Național" au participat 27 de elevi iar de la Liceul "Costache Negruzzi" - 34 de elevi. În clasament, urmează **Liceul de Informatică** (19 puncte) și Liceul "Mihai Eminescu" (16 puncte). În loturile naționale au fost selecționați numai doi elevi ieșeni: Ioan Popa, clasa a X-a, Liceul "Emil Racoviță", în lotul național de chimie, și **Marian Dinu,** clasa a XII-a, Liceul de Informatică, în lotul național de informatică. Precizăm că cei doi elevi au intrat în lotul național lărgit, de unde, în urma unor testări severe, vor fi aleși reprezentanții pentru olimpiadele internaționale. **(Dan FODOR)**

P.S. Dintr-o eroare regretabilă, în cotidianul "Monitorul", de luni, elevul Marian Dinu a fost prezent ca fiind de la Liceul "Național".

■ *Finanțe, Bănci, Asigurări*

Astăzi și mîine, Asociația Internațională a Studenților în Științe Economice și Comerciale (AIESEC) organizează în sala de ședințe a hotelului Orizont două seminarii-dezbatere. Temele acestor discuții sînt "Privatizarea - de la declarație la fapte" și "Finanțe, Bănci, Asigurări", fiind invitați să participe reprezentanți ai unor firme, precum și specialiști din domeniu.

AIESEC a fost fondată în 1948, are 78 de țări membre, fiind o organizație non-profit, apolitică și profesională. Scopul organizației este de a contribui la dezvoltarea țărilor membre prin programul internațional de schimb de studenți pentru stagii de scurtă durată. Rețeaua AIESEC din România cuprinde 5 centre universitare: București, Constanța, Craiova, Timișoara și Iași. **(Alin TOCAN)**

■ *Patru eseuri scenice*

În perioada 26-27 aprilie 1994, Teatrul Național "V.Alecsandri", din Iași, organizează la București o microstagiune de teatru experimental numită "4 eseuri scenice", după programul următor:

- marți, 26 aprilie, se vor juca două piese: "Lecția", de Eugen Ionescu, în sala "Toma Caragiu" a Teatrului "Lucia Sturdza Bulandra", și "Astă seară se improvizează", de Luigi Pirandello, în Sala Ansamblului "Rapsodia Română".

- miercuri, 27 aprilie, vor fi prezentate spectacolele: "D-ale carnavalului", de I.L. Caragiale și, în premieră mondială, "Viața și pătimirile lui Publius Ovidius Naso", de Paul Miron, la sala "Toma Caragiu" a Teatrului "Lucia Sturdza Bulandra". **(Magda ALEXIU)**

Anomalie în cea mai importantă instituție a județului

Consilierii care încalcă regulamentele sînt protejați de conducerea Consiliului Județean

■ *Ion Amihăiesei evită orice discuție cu presa pe această temă*

Președintele Consiliului Județean Iași, Ion Amihăiesei, evită orice discuție cu presa atunci cînd i se aduce aminte de problema consilierilor care au acumulat în cursul anului 1993 un număr mare de absențe, peste baremul legal. Vicepreședinții Lucian Flaiser și Petre Dascăl și secretarul Ion Serbina sînt deosebit de iritați cînd li se pun întrebări pe această temă, dînd răspunsuri din cele mai ridicole: "o comisie să mai studieze problema, așteptăm să-și aducă scutiri medicale, nu au fost anunțați etc."

Amintim că în urma mai multor articole din "Monitorul", Fabian Gurgu, unul dintre consilierii care au acumulat multe absențe, și-a prezentat demisia din funcția de consilier județean, locul său fiind imediat completat.

Nu același lucru se poate spune în cazul consilierului Nicolae Georgescu, care ne-a declarat că nu poate participa la ședințele care au loc în cursul dimineții, dar nu se gîndește să lase locul unuia care ar putea să-și îndeplinească mandatul.

Trebuie să amintim că activitatea cu care este dator un consilier nu se limitează la a fi prezent la ședințe.

Astfel, C.J. Iași demonstrează că sfidează legalitatea și principiile de democratizare a administrației. **(Doriana CRĂCIUN)**

Într-o construcție ultramodernă

Se prefigurează un bazar în centrul orașului

În centrul orașului, pe bulevardul Ștefan cel Mare, vizavi de magazinul "Central", se ridică un complex comercial cu o arhitectură deosebită, construit din fondurile Uniunii Județene a Cooperativelor Meșteșugărești. Imobilul este alcătuit din subsol, parter și mezanin și este acoperit cu două luminatoare ce deja au început să se degradeze. Intrarea principală era proiectată dinspre vestigiile istorice, iar accesul la mezanin trebuia să se facă pe o scară în spirală, placată cu marmură. Această scară reprezintă o realizare tehnică deosebită și, din lipsă de fonduri, se află încă în faza de construcție.

Principalii beneficiari ai acestui complex erau cooperativele meșteșugărești: "Prestațiunea"; "Munca Invalizilor", "Igiena", "Tehnica confecției", "Sporul" și "Solidaritatea".

O mică parte din spațiu aparține sectorului comercial de stat.

Lucrările la acest imobil au demarat în 1982 și trebuiau terminate în 1989. Datorită lipsei fondurilor necesare finalizării construcției, după anul 1989, cooperativele meșteșugărești au recurs la contracte de asociere cu firme particulare, unele spații au fost date în locație de gestiune, iar altele înstrăinate, prin vînzare.

După ce au intrat în posesia spațiilor din această construcție modernă, proprietarii nu mai respectă regulile de urbanism

Din această cauză, în momentul de față, imobilul riscă să devină un fel de bazar.

Șeful atelierului "Arhitectură", din cadrul "Habitat Proiect" S.A., Petre Țipău, ne-a declarat că beneficiarii sau subchiriașii din complex au făcut intervenții asupra compartimentării interioarelor, fără a consulta proiectantul. Astfel încît, interiorul complexului a început să arate ca un bazar, cu gratii de toate culorile, din diverse materiale.

Întrebat asupra măsurilor ce s-ar impune în astfel de situații, arhitectul Petre Țipău ne-a răspuns că disciplina în construcții ar trebui dictată de Primărie, în colaborare cu Inspectoratul pentru Siguranța Construcțiilor. **(Dana PAVEL)**

Conflictul dintre Garda Financiară și justiția ieșeană ia amploare

■ Tribunalul Iași a dispus anularea unor măsuri prin care Garda Financiară a confiscat mărfuri și bani de la firma ROMMAXACOOP S.R.L. ■ mărfurile confiscate de Garda Financiară aveau termenul de valabilitate expirat ■

În numerele anterioare ale cotidianului nostru, au fost semnalate mai multe **conflicte între Garda Financiară și Tribunalul Județean Iași** în ceea ce privește legalitatea măsurilor de sancționare aplicate de organismul de control unor agenți economici. Cazurile prezentate în cotidianul nostru se refereau la unele sancțiuni aplicate de Garda Financiară agenților economici contravenienți, sancțiuni care, ulterior, au fost anulate în mod surprinzător, de Tribunal. Este și situația societății comerciale **ROMMAXACOOP S.R.L.** Iași, la care, în urma unui control efectuat de comisarii Gărzii Financiare în luna octombrie 1992, s-au descoperit mărfuri alimentare din import, necorespunzătoare din punct de vedere calitativ. Practic, produsele alimentare verificate aveau, parte din ele, **termenul de valabilitate expirat**, o altă parte aveau termenul de garanție modificat, iar unele dintre acestea nu aveau deloc specificat acest termen. Printre alimentele aflate în această situație, majoritatea fiind importate din Olanda, erau lapte praf, alune, biscuiți, cozonac, bomboane, fructe uscate. Drept document de justificare, reprezentanții firmei în cauză au prezentat echipei de control un "certificat general", care, după cum reiese din actul de control; nu cuprindea date de identificare a produselor menționate.

Ca urmare, comisarii Gărzii Financiare **au confiscat** suma de 3,4 milioane lei, provenită din vînzarea mărfurilor respective, dispunînd și confiscarea stocului de marfă de calitate necorespunzătoare, în valoare de 7.723.404 lei. Aceste mărfuri au fost lăsate, inițial, în custodie la sediul ROMMAXACOOP, urmînd a fi ridicate ulterior de organul de control. Deși firma avea obligația, conform procesului verbal de lăsare în custodie, să nu înstrăineze bunurile respective, acestea au dispărut ulterior din depozitul societății, fără ca personalul să poată oferi relații în legătură cu acest fapt.

În schimb, conducerea ROMMAXACOOP a depus, între timp, o **contestație** către Judecătoria Iași împotriva procesului verbal de contravenție încheiat de Garda Financiară. În plîngere se menționa că sancțiunea de confiscare a sumei de bani amintită și a mărfurilor expirate este nelegală. Motivația constă în faptul că nu au fost luate în considerare certificatele de calitate și buletinele de analiză, care dovedeau calitatea corespunzătoare a produselor.

Judecătoria Iași a dat cîștig de cauză organismului de control, sentința civilă nr. 3043/19.03.1993, precizînd clar că măsurile luate de Garda Financiară se mențin. Cu toate acestea, societatea în cauză nu nu a renunțat și a înaintat recurs la **Tribunalul Județean** care, în mod surprinzător, l-a admis și, mai mult, în urmă cu cîtva timp a dispus casarea sentinței Judecătoriei, ca fiind neîntemeiată. Astfel, **măsura confiscării** celor 3,4 milioane lei și a mărfurilor alimentare expirate **a fost anulată. (Mihaela BREZEANU)**

Profesoara Valentina Axente își jignește grosolan elevii

■ părinții elevilor de la Liceul "Octav Băncilă" se plîng conducerii școlii

Un conflict mai puțin obișnuit a fost sesizat cotidianului "Monitorul" de către părinții unor elevi din clasa a V-a E a Liceului de artă "Octav Băncilă", din Iași.

Diriginta clasei a V-a E, Cornelia Răuț, ne-a declarat că unii părinți ai elevilor s-au plîns de faptul că profesoara de istorie, Valentina Axente, îi nedreptățește, îi amenință cu repetența, le pune note mici pentru a-i pedepsi și folosește deseori expresii jignitoare la adresa copiilor. De la părinți am aflat că unii copii și-au cumpărat caietele unde își notează expresiile pe care le folosește profesoara atunci cînd îi ascultă la lecție. Un părinte ne-a declarat că a fost la școală pentru a vorbi cu profesoara. După vizita acestuia, fetița lui a fost scoasă la tablă, ascultată și apoi trimisă la loc cu următoarea formulă, pe care copilul și-a notat-o: "Poftim, domnișoară! Tare tîmpită mai ești. A fost taică-tu la școală. Vezi că nu știi nimic și cît de proastă ești?" Apoi i-a pus nota 3.

Diriginta clasei, Cornelia Răuț, a afirmat că profesoara de istorie a izbucnit odată în plîns, jelindu-se că nu este înțeleasă de copii. Directoarea liceului, d-na Viorica Uncheșel, susține că nu a aflat de existența acestui conflict. "Profesoara Axente este pensionară și are doar cîteva ore la clase, fiind la noi provizoriu" - ne-a precizat directoarea.

Într-o discuție avută cu reporterul, profesoara Valentina Axente a negat că ar putea fi posibilă o asemenea situație. Ea a declarat că îi iubește pe copii. Cu toate acestea, există în clasă, după afirmațiile părinților și ale dirigintei, cîțiva copii mai sensibili, care tremură și îngheață de spaimă înainte de începerea orei de istorie.

Conducerea Liceului "Octav Băncilă" va analiza, în cel mai scurt timp, această situație, ne-a mai declarat Viorica Uncheșel. **(Silviu LABEȘ)**

Proteste pe adresa R.A. Termoficare

Locatarii etajelor superioare ale blocului A3, din Șoseaua Națională nr. 180, scările E și F, sînt extrem de nemulțumiți de faptul că, din decembrie 1993, apa caldă nu ajunge pînă la nivelul la care locuiesc. Pe lîngă faptul că locatarii nu beneficiază de apă caldă, ei sînt nevoiți să plătească la fel ca ceilalți vecini.

De nenumărate ori, asociația de locatari s-a adresat celor de la Puncul Termic nr. 13, pentru a cere mărirea presiunii, dar totul a fost în zadar. Lucrătorii de la PT au motivat că nu pot mări presiunea, pentru că le este frică de reacția cetățenilor de la blocul vecin, care sînt speriați de faptul că, datorită presiunii prea mari cu care le este furnizată apa caldă, clădirea vibrează, fiind posibil oricînd să se dărîme peste ei.

Asociația de locatari a blocului A3 a hotărît ca, în cazul în care problema nu va fi soluționată de către R.A. Termoficare, plata să se facă proporțional cu numărul locatarilor ce beneficiază de apă caldă. Însă, aceasta nu este o soluție, deoarece apa caldă folosită trebuie plătită, indiferent de cîți locatari au consumat-o.

O altă mare dezamăgire a locatarilor o constituie și faptul că, de doi ani de zile, în conducta de apă care se află în spațiul verde al blocului, există o spărtură cu un diametru de 20 de centimetri, pe unde apa se scurge spre Bahlui.

Astfel, spun cu umor locatarii, Timișeștiul a ajuns un afluent al Bahluiului, iar R.A. Termoficare nu face nimic nici în această situație. **(Simion MARIN)**

• TV GRUNDIG D. 51 TXT - 867.300 lei
• TV AUDISONIC - 548.700 lei
• TV SONY - 1.498.600 lei
• TV GOLDSTAR - 578.200 lei
• TV NEI D. 51, 55, 72 TXT - 584.100-1.190.000 lei
• VIDEO ORION - 423.600 lei
• VIDEO FUNAI - 423.600 lei
• VIDEO GOLDSTAR - 436.600 lei
• VIDEO SONY - 696.790 lei

O gamă variată de produse electronice, papetărie, cosmetice și confecții.

AVATTI Stil ®

AVATTI
Str. Ștefan cel Mare nr. 11

EN GROS

• Vînzări EN GROS de TELEVIZOARE:
GRUNDIG D.51 cm Teletext (import Germania) - 826.000 lei;
AUDISONIC D.51 cm (import Coreea) - 519.200 lei.
Garanție 1 an.
• Derulatoare casete video, casete video și audio, precum și o gamă variată de produse de papetărie import China și Japonia la sediul firmei noastre.

Pentru vînzări EN GROS vă așteptăm la sediul firmei din str. TĂTĂRAȘI 62, unde vă putem oferi 40 produse.
Program: zilnic între orele 9-14, 15-19 sau la telefon 174054, 112810.

NOU! INVESTIȚIA VIITORULUI!
ÎN ATENȚIA AGENȚILOR ECONOMICI ȘI A PERSOANELOR FIZICE
S.C. "SURSA MOLDOVEI" S.A.
societate cu profil bursier, membru cu drepturi depline al BURSEI MARITIME DE MĂRFURI CONSTANȚA, reprezentant național INTERSTOCK în BURSA ROMÂNĂ DE MĂRFURI - București, anunță:
DESCHIDEREA BURSEI DE MĂRFURI A MOLDOVEI
prin majorarea capitalului social existent.
Persoanele fizice și juridice care doresc să devină membri acționari pot solicita cereri de adeziune pînă la data de 1.05.1994.
Capitalul minim ce poate fi subscris este de:
500.000 lei pentru persoane juridice
100.000 lei pentru persoane fizice.
Relații și distribuire de formulare la sediul firmei, Calea Chișinăului 17, etaj 4, telefon 127118.

NEST NEST NEST NEST NEST
Livrează în maximum 3 ore de la primirea comenzii
bere Dab
■ butoiașe de 5 l. 45.375 lei/butoiaș
■ cartoane a 10 sticle de 0.33 l. 25.500 lei/carton
tel. 117596 luni-vineri: 9-19.00 sîmbătă:9-16.00

SFOS FUNDAȚIA SOROS PENTRU O SOCIETATE DESCHISĂ
ANUNȚĂ BURSELE
Consorțiului pentru Parteneriat Academic

Aceste burse oferă studenților români din anii III-IV, de la universități de stat, posibilitatea să studieze un an la universități americane de renume.

Studenții interesați vor completa un formular tip, la care vor atașa foaia matricolă cu notele obținute pe perioada de studiu (inclusiv anul în curs) - varianta în limba engleză, precum și o scrisoare de recomandare de la unul din profesorii cu care lucrează îndeaproape (lector, conferențiar, profesor). În cazul unor candidaturi numeroase de la anumite facultăți, sponsorii vor consulta conducerea facultăților (decanat, rectorat) în procesul de selecție a bursierilor.

Termenul limită pentru depunerea dosarelor este 22 aprilie 1994.
Detalii suplimentare și formulare pot fi obținute de la sediul Fundației Soros din Iași: B-dul Copou 19.
Telefon: 032/147804, 146935. Fax: 032/147100.
Relații cu publicul între orele 10⁰⁰-12⁰⁰ și 15⁰⁰-17⁰⁰.
Coordonator de program: Maria Scripa.

REPORTAJ "MONITORUL"

Studenții basarabeni din Iași sînt tot mai stingheriți în urma răcirii relațiilor dintre România și Moldova

■ în aproape toate camerele studenților basarabeni pe unul din pereți se găsește tricolorul românesc

În Iași învață peste 2000 de studenți și elevi din Republica Moldova. Noi le spunem basarabeni, iar ei - unii se consideră români, alții, din păcate nu puțini, își spun moldoveni, adică cu totul altceva decît români. Deși trăiesc în România de mai mult timp, viața lor se desfășoară paralel cu a celor de acasă, din Basarabia. Sînt la curent cu tot ceea ce se întîmplă la Chișinău. Orice discus al lui Snegur, Sangheli sau Lucinski este întors pe toate fețele și răsdiscutat cu aprindere. Ultimul zvon care circulă printre ei, și anume că toți studenții barasabeni aflați la studii în România vor fi chemați la Chișinău, are la bază o frază ambiguă, rostită de prim-ministrul Sangheli, care ar fi spus într-un discurs că studenții basarabeni din România trebuie să se întoarcă acasă. Răcirea relațiilor diplomatice dintre Republica Moldova și România și noua orientare a conducerii de la Chișinău către Moscova îi afectează direct și pe ei: atitudinea vameșilor români s-a schimbat, profesorii îi privesc cu alți ochi pe studenții basarabeni, deși nu au nici o vină că situația din Basarabia evoluează așa și nu altfel. "Situația este slută" - după cum spune Viaceslav Dragomir, student la Istorie în anul al III-lea.

În imagine, de la stînga la dreapta, Octavian Țîcu, Ion Gumenîi și Viorel Bușcăneanu, studenți basarabeni de la Facultatea de Istorie din Iași

Studenții basarabeni aflați la Iași pot fi împărțiți în trei categorii: cei mai mulți - care au venit efectiv să învețe, cei care sînt aici doar pentru a obține o bursă, indiferent cum, cu note de 5 și 6 luate cu greu (un exemplu de astfel de student, știut de altfel de toată lumea, este chiar fiul cunoscutului intelectual Nicolae Dabija), iar a treia categorie este a studenților care se află în România doar pentru a face afaceri.

Ion Gumenîi, student la Istorie, în ultimul an, povestește: "Eu am venit în Iași în 1990, printre primii. Atunci nu știam prea bine ce sînt: moldovean sau român; fusesem învățat că diferența dintre noi este destul de mare. Acum știu exact ce sînt, însă nu știu ce mă așteaptă la întoarcerea în Basarabia. Actualul guvern nu are nevoie de istorici ca noi". "Și-au adus aminte de noi numai la alegeri, cînd au avut nevoie de voturi"- completează Viorel Buscăneanu, student la aceeași facultate și în același an. Cei doi, care termină în curînd facultatea, sînt hotărîți să se întoarcă în Basarabia, acolo unde le sînt rădăcinile, chiar cu riscul să ajungă în Siberia și să taie lemne, la un moment dat. Colegul lor de an și de cameră, Octavian Țîcu, din Ungheni, va rămîne în Iași și își va căuta o slujbă, este conștient că în Basarabia nu are nici un viitor. În fosta sală de lectură de la etajul II al căminului C.12 stau 7 studenți basarabeni din anul pregătitor. Deocamdată sînt destul de mulțumiți și nu vor să se gîndească la ceea ce va urma. Primesc din partea statului român o bursă de 47.000 lei, mai mult decît venitul părinților lor la un loc. Sînt de puțin timp în România și s-au adaptat deja. Se simt bine aici și se înțeleg cu toți colegii lor de la Facultatea de Drept, unde sînt înscriși. Valeriu Rudicov se scuză că nu este prea curat la ei în cameră, dar au avut duminică o petrecere și n-au avut timp să facă ordine. Își gătesc singuri, în cameră, din ceea ce mai aduc și ei de pe acasă.

Basarabenii din Iași, studenți și elevi, sînt dezbinați, ca și cei de peste Prut, de altfel. În decembrie, anul trecut, cîțiva dintre ei au încercat să organizeze o Ligă a Studenților Basarabeni, fără succes însă. Singura care funcționează, cît de cît, este organizația "Buna Vestire", din cadrul Ligii Studenților din Universitatea "Al.I. Cuza", formată din studenți, cei mai mulți de la Istorie. "Buna Vestire" a încercat să organizeze, nu demult, un ciclu de conferințe despre naționalism, ortodoxism și unire în 5 orașe din Basarabia. Au cerut ajutorul Fundației "Mihai Viteazul", care le-a promis că le dă un autocar și 300.000 lei, însă președintele Fundeției, Ioan Amihăiesei, nu s-a ținut de cuvînt. Pînă la urmă, cu sprijinul părintelui Merticaru și al doctorului Bejan, au plecat 7 studenți, la Ungheni și Edineț.

În aproape toate camerele studenților basarabeni pe unul din pereți se găsește tricolorul românesc. **(Cristina LECA)**

La 24 de ani

Bătut crunt cu patul puștii de doi paznici

Vasile G., în vîrstă de 24 ani, din localitatea Răcăciuni, județul Bacău, a fost crunt bătut de doi paznici, cu patul unei puști. Paznicii sînt angajați ai fostului combinat de creștere și îngrășare a porcilor, unde lucrează și Vasile G. Luni seara, în jurul orei 21,30, în timp ce victima intenționa să părăsească combinatul, la poarta unității a fost somat de paznici să se supună controlului corporal. Cererea acestora părea cu atît mai îndreptățită, cu cît Vasile G. avea asupra sa un pachet cu carne. Refuzul acestuia de a se supune verificării obișnuite a atras și mai mult atenția oamenilor de pază. Deoarece V.G. a încercat să iasă în forță pe poarta combinatului, între cei trei a început o bătaie ca în filme. Pentru a pune capăt disputei, unul dintre paznici a folosit armamentul din dotare, lovindu-l de mai multe ori în cap, cu patul puștii, pe Vasile G. Ca urmare a agresiunii, victima a suferit numeroase contuzii, care au necesitat asistență medicală de specialitate. În momentul de față, Vasile G. se află internat la Spitalul de Neurochirurgie din Iași, fiind diagnosticat cu "fractură închisă contuză cu înfundare parietala dreapta". Conform informațiilor furnizate de medicul care îl ține sub observație, victima va fi supusă unei intervenții chirurgicale, absolut necesară pentru refacerea cutiei craniene. **(Mihaela CĂNĂNĂU)**

Radiografia în care se observă "fractură închisă contuză cu înfundare parietală dreapta"

Un student canadian îi învață pe ieșeni cum funcționează un sindicat

În aceste zile se află la Iași, la invitația organizațiilor studențești din centrul universitar Iași, studentul canadian Dan Lachambre, reprezentînd "Natt Students Association" din Alberta, Canada.

Dan Lachambre, împreună cu un coleg al său din aceeași organizație, este în România de 6 luni de zile și răspunde de un program UNESCO care privește sistemul educațional din țara noastră. De asemenea, în timpul șederii în România, ei au oferit numeroase informații studenților români despre organizarea și funcționarea asociațiilor studențești din Canada, total diferite de cele ale sindicatelor studențești din România. De pildă, orice student devine, automat, și membru al asociației studențești a universității în care s-a înscris. Cotizația este de 97$ anual. "Natt Students Association" din Alberta, dispunînd de un buget anual de circa 800.000 de $, oferă studenților o multitudine de servicii: le oferă locuri de muncă pe timpul verii sau legate de viitoarea lor meserie, oferă consultații juridice gratuite pentru studenți, dispune de restaurante și magazine în care se practică prețuri speciale pentru membrii asociației și multe alte facilități, care determină ca înscrierea studenților în organizațiile studențești să devină o necesitate. "Asociația noastră există pentru a face viața studenților mai ușoară. Căutăm să găsim o rezolvare fiecărei probleme cu care se confruntă studenții", a declarat Dan Lachambre, care a adăugat: "Noi am venit în România să-i ajutăm pe studenții români, dar nu numai cu sfaturi. Guvernul canadian are un program special de zece ani care privește România, căruia i se alocă 1,5 miliarde dolari. În zece ani, România va ajunge un partener de afaceri credibil pentru orice țară dezvoltată". **(Cristina LECA)**

Procesul liberalilor s-a amînat pînă pe 19 aprilie

Procurorul de ședință ține cu PNL-Câmpeanu

■ s-a recomandat instanței să se considere nul Congresul de anul trecut de la Brașov și să valideze așa-zisul congres din februarie 1994, al fracțiunii din jurul lui Radu Câmpeanu

Ieri, în cadrul judecării în fond a procesului dintre P.N.L. și grupusculul "Câmpeanu", s-a produs o adevărată lovitură de teatru. Procurorul de ședință a recomandat instanței să considere nul Congresul de anul trecut de la Brașov și să valideze așa-zisul congres din februarie 1994, al fracțiunii din jurul d-lui Câmpeanu. Interesant este faptul că acest proces a avut o desfășurare de-a dreptul curioasă. În urmă trei termene, pe 29 martie, se judecă în fond, iar procurorul de ședință pune concluzii favorabile PNL-ului, solicitînd instanței să respingă acțiunea "disidenților". Pronunțarea urma să aibă loc în data de 5 aprilie. Inexplicabil, pe 5 aprilie judecătorii hotărăsc rejudecarea cauzei în fond și stabilesc data de 12 aprilie.

La ora 13,30, ședința de judecată debutează cu două surprize de proporții: apare în instanță un alt procuror decît cel care a oficiat la termenele anterioare și cameramanii TVR sînt evacuați din sală.

Ședința de judecată este conturbată în nenumărate rînduri de suporterii d-lui Câpeanu, care sînt foarte greu potoliți de președintele completului de judecată.

După pledoariile apărătorilor celor două părți, d-nii Mircea Ionescu Quintus și Vasile Olaru (PNL) - Cristian Iordănescu (aripa "Câmpeanu") și după depunerea de către avocați a concluziilor, procurorul de ședință încheie dezbaterile, punînd concluzii favorabile "disidenților". **Instanța hotărăște pronunțarea sentinței pe date de 19 aprilie.**

Ieri seară, președintele PNL, dl. Mircea Ionescu Quintus, ne-a declarat următoarele: **"Am impresia că se fac presiuni în justiție pentru a fi defavorizați.** Nu știu dacă noul procuror de ședință a avut timpul necesar să studieze dosarul nostru, care are peste 300 de file, mai ales că și-a argumentat destul de evaziv concluziile. Trebuie reținut un aspect de procedură foarte important: concluziile puse de reprezentantul parchetului nu sînt obligatorii pentru judecători, care au libertatea să hotărască în funcție de piesele de la dosar și de litera legii. Iar litera legii ne dă nouă dreptate. Oricum, **trebuie să se știe că 90% din PNL-iștii din țară sînt împotriva grupusculului "Câmpeanu", ceea ce relese și din documente.** Și, în altă ordine de idei, Congresul de la Brașov nu mai poate fi contestat, deoarece termenul legal de contestare a fost cu mult, foarte mult depășit." **(corespondență din București, de la Lucian GHEORGHIU)**

Prefectul Iașului acuză Comisia fondului funciar din județul Neamț

După întîlnirea de astăzi, de la ora 10,00, cu ambasadorul Germaniei la București, Anton Rossbach, prefectul Dan Gâlea se va deplasa la Roman pentru a se întîlni cu prefectul județului Neamț, Alexandru Casapu. Scopul acestei întrevederi este clarificarea conflictelor dintre județele Iași și Neamț, în ceea ce privește aplicarea Legii fondului funciar. Deși între cele două județe a fost încheiat un protocol, avizat de către Ministerul Agriculturii și care are drept scop stingerea litigiului prin efectuarea unor schimburi de teren, în comunele Mircești, Săbăoani și Tămășeni încă mai sînt conflicte. După părerea prefectului Dan Gâlea, aceste incidente sînt provocate de Comisia județului Neamț pentru aplicarea Legii 18/1991, care și-a depășit atribuțiile. Astfel, o hotărîre a acestei comisii (nr. 160/1993) împuternicește primarii localităților din județul Neamț să-și pună în posesie concetățenii pe raza județului Iași. Dacă după această întîlnire conflictele vor fi aplanate, prefectul Dan Gâlea este hotărît să semnaleze acest abuz de putere Departamentului Administrației Publice Locale, din cadrul Guvernului României. **(Ovidiu LUNGU)**

CASA DE LICITAȚIE "ONASIS" a S.C. "SURSA MOLDOVEI" S.A.

Organizează ședința de licitație publică, pentru următorul bun aflat pe ringul 2:

Teren construibil la 3 km de stațiunea Durău, vizavi de Palatul Cnejilor.

Suprafața totală este de 2000 mp, dar se poate vinde și parcelat: 468 mp și 1542 mp.

Preț de deschidere: 6050 lei/mp.

Apartament 3 camere (67 mp) zona Pușkin, parter, telefon, confort deosebit, bloc cu centrală termică proprie, boxă la demisol (3,5 x 2,5 m).

Preț deschidere 33.000 $.

Informatii la telefon 127118 sau 127114.

La așa vremuri... doar cu

Magic Pink

DEPOZIT ÎNCĂLȚĂMINTE
cel mai bun din Iași, en-gros și en-detail
str. Cetățuia nr.22 tel. 032/127011

"Financiar, situația din Uniunea Scriitorilor este la fel de proastă ca și pe vremea lui Dinescu"

■ interviu cu scriitorul Ioan Holban, secretarul Asociației Scriitorilor din Moldova

- Ce așteptați de la ședința de Consiliu care va avea loc mîine, 14 aprilie, la București?

- De la ședința asta - ca și de la alte ședințe - nu aștept mare lucru. Cert este că am primit recent, de la Laurențiu Ulici, un proiect nou de statut, care nu face decît să rezume, de fapt, statutul precedent. Acel vechi statut, în teorie, era mulțumitor, dar nu a fost respectat în ceea ce privește Asociațiile teritoriale - filialele din țară. Nu prea sînt fonduri și pot să vă spun că, la București, salariații Uniunii nu au primit salarii din decembrie '93. Cel puțin pentru viitorul apropiat, va trebui să ne descurcăm, ca și pînă acum, prin fonduri proprii. Pe de altă parte, noul statut, față de cel vechi, elimină niște verigi intermediare, puține, dar importante. Vor putea fi primiți noi membri direct de filiale și se va renunța la acea comisie de validare. Condițiile vor fi aceleași, adică: două cărți publicate și o presă (cronici) favorabilă și recomandări de la membri importanți ai Uniunii.

- Veți lua cuvîntul mîine în Consiliu, vă veți bate pentru Asociația Scriitorilor din Iași?

- Nu mîine trebuie să ne batem pentru asta, ci la Conferința Scriitorilor, dacă va avea loc! Eu sper să se decidă la acest consiliu dacă va avea loc Conferința Scriitorilor, cînd și unde și în ce condiții va avea loc. În orice caz, s-au desfășurat, pînă acum, asemenea conferințe - adunări generale - la muzicologi și la pictori și n-au fost prea mari diferențe față de precedentele conferințe sau adunări generale. S-au mai ajustat unele lucruri, dar făgașul a rămas cel deja cunoscut.

- Se simte vreo schimbare în bine de cînd Laurențiu Ulici conduce Uniunea Scriitorilor în locul lui Mircea Dinescu?

- Nu, pentru că din punct de vedere financiar situația a rămas constant proastă.

- Dar se spunea că Laurențiu Ulici este un bun manager.

- Deocamdată, financiar, asta nu se simte. **(a consemnat Dorin POPA)**

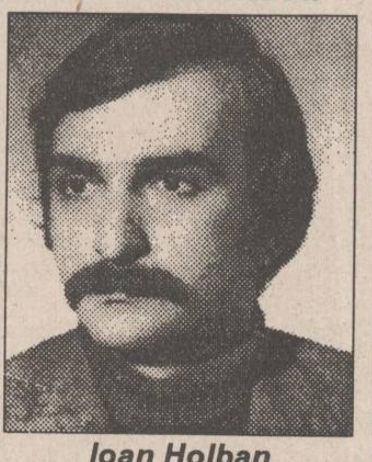

Ioan Holban

Petru Caraman - președintele Convenției Democratice, filiala Iași

■ alegerea s-a făcut sîmbătă, pentru a se înlătura situația hilară cu doi președinți în funcție

În ședința de sîmbătă a partidelor și formațiunilor politice ce alcătuiesc la Iași Convenția Democratică, s-a votat din nou pentru alegerea președintelui, pentru a se elimina ambiguitatea ce domnea pînă acum, cînd nu se știa cine este, de fapt, președintele C.D.R. Iași: Mihai Ursachi sau Petru Caraman. Sîmbătă, au mai candidat pentru funcția de președinte și Constantin Simirad și Vasile Lupu. Rezultatul votului a fost: 10 voturi - Petru Caraman, 8 voturi - Constantin Simirad, 4 voturi - Mihai Ursachi, 1 vot - Cristian Zăinescu. La ședința de sîmbătă, presa nu a avut acces. Întîrzierea publicării acestei informații se datorează exclusiv filialei Iași a Convenției Democratice, care trebuia să anunțe presa, printr-un comunicat, despre noua alegere. Alte informații despre desfășurarea ședinței de sîmbătă nu putem oferi. Nepermițîndu-ni-se prezența la fața locului, știrile despre ședință sînt contradictorii. **(Ovidiu SIMONCA)**

IAȘI MICA INDUSTRIE S.A.

S.C. MICA INDUSTRIE S.A.

MOBILIER DUPĂ PROIECTUL CLIENTULUI

Confecționăm mobilier la dimensiunile și conform schiței prezentate de clienți.
Puteți apela și la sugestiile specialiștilor noștri cu experiență în execuția mobilierului la cerere.
Vă garantăm execuția unui mobilier de calitate într-un timp scurt și la un preț avantajos.

Telefon 117116, 117755.
Strada Ipsilanti 12 și Morilor 8.

SC **E.M.I.**

Am redus din nou pentru dumneavoastră prețurile la:

- frigidere 180 l	- 282.000 lei
- frigidere 240 l	- 343.500 lei
- congelatoare 120 l	- 333.700 lei
- congelatoare 160 l	- 423.650 lei
- combine frigorifice ARCTIC	- 620.000 lei
- mașini de spălat ALBA-LUX 15	- 170.500 lei
- mașini de spălat ALBA-LUX 7	- 270.000 lei
- mașini de spălat AUTOMATIC	- 487.300 lei
- mașini de cusut electrice NICOLETA	- 291.400 lei
- mașini de cusut electrice MONICA	- 231.000 lei
- televizoare "Beko" cu teletext	- 656.000 lei
- televizoare "Nippon"	- 575.000 lei
- televizoare "NEI" cu teletext	- 640.000 lei
- video "GoldStar"	- 463.000 lei
- aragaze cu 2 ochiuri	- 130.000 lei
- aragaze cu 4 ochiuri	- 172.000 lei
- aragaze cu 5 ochiuri	- 218.000 lei

Cadouri pentru fiecare!

Bulevardul Independenței 19, bloc B 1-5, telefon: 117530
Program: zilnic 8.00 - 20.00, sîmbătă, 8.00 - 16.00

În urma conflictului din Bosnia

Se tensionează din nou relațiile ruso - americane ?

■ Jirinovski a cerut bombardarea bazelor NATO din Italia ■ China a ieșit din expectativă cerînd anularea unor noi atacuri ■ americanii consideră totuși că s-au creat premisele unei păci în Bosnia ■

Națiunile Unite au anunțat marți că în enclava musulmană Gorazde a fost lansate în cursul nopții, nesemnalîndu-se decît tiruri de arme de calibru mic, dar operațiunile de evacuare către Sarajevo au rămas suspendate ca o măsură de precauție". Un purtător de cuvînt al "Înaltului Comisariat al ONU pentru Refugiați a declarat că un grup de ofițeri superiori din șase țări participante la evacuări vor lua decizia privind reluarea operațiunii, informează REUTER.

Într-un interviu difuzat luni de canalul de televiziune ABC, citat de REUTER, reprezentantul special al Statelor Unite în Bosnia, Charkes Redman, a apreciat că ultimele evoluții de la Gorazde justifică speranțele de relansare a procesului de pace. Referindu-se la faptul că în ultimele 12 ore nu au mai fost semnalate bombardamente în jurul enclavei, Redman a afirmat: "Dacă lucrurile vor continua astfel, cred că vom putea începe o nouă rundă de negocieri cu toate părțile implicate, în vederea soluționării pașnice a crizei". De asemenea, el a subliniat că optimismul i-a fost generat de întrevederea avută luni noaptea cu reprezentantul Rusiei, Vitali Ciurkin, și cu comandantul trupelor ONU din Bosnia, general-locotenent, Michael Rose. Redman a mai precizat că sosirea la Sarajevo a reprezentantului Națiunilor Unite,

Yasushi Akashi, va constitui un bun prilej pentru a declanșa acțiunile cuvenite să pună capăt asediului asupra enclavei Gorajde, precum și să conducă la soluționarea conflictului bosniac în ansamblul său.

Totuși,vicepremierul rus Serghei Șahrai a condamnat marți atacurile aeriene organizate de NATO împotriva pozițiilor sîrbești de la Gorazde, considerîndu-le drept dăunătoare evoluției democrației în Rusia. "Cred că atacurile nu au vizat în primul rînd pozițiile sîrbești ... ci situația politică internă din Rusia. Cei ce vor trage foloasele vor fi naționalitii i falșii patrioți.", a afirmat Șahrai, citat de REUTER.

Secretarul general NATO, Manfred Woerner, a respins, însă, acuzațiile formulate de Rusia față de raidurile aeriene ale forțelor NATO asupra pozițiilor sîrbe din jurul localității Gorazde, declarînd că ele s-au operat în conformitate cu procedurile convenite în cadrul ONU. De asemenea, Woerner a indicat că inițierea unor consultări prealabile cu Moscova ar fi generat amînări cu efecte foarte negative asupra securității trupelor ONU din Bosnia.

În sprijinul afirmațiilor vice-premierului rus vin și declarațiile liderul ultranaționalist rus, Vladimir Jirinovski, care a declarat luni, la Strasbourg, că Rusia ar trebui să bombardeze bazele NATO din Italia, în replică față de raidurile lansate de aviația NATO împotriva pozițiilor sîrbilor bosniaci, la Gorazde. "Este inadmisibil așa ceva. Dacă aș fi fost în locul lui Eltîn, acum aș fi bombardat bazele din Italia. Dacă ei bombardează un oraș, trebuie să bombardăm și noi unul", a declarat Jirinovski în fața ziariștilor. "Ceea ce fac ei este împotriva Rusiei și are drept scop protejarea intereselor Germaniei, precum și ale NATO în Balcani. Acțiunile statelor occidentale sînt dirijate împotriva ortodocșilor și împotriva poporului slav".

Toată această dispută s-a consumat în timp ce vicepreședintele bosniac, Ejup Ganici, a salutat decizia NATO de a bombarda pozițiile sîrbilor bosniaci care asediază Gorazde, dar a reiterat hotărîrea guvernului său de a nu relua negocierile pînă cînd trupele și artileria sîrbă nu se vor retrage din zona aflată în conflict, relatează REUTER. Deasemeni, el a cerut lansarea de atacuri împotriva liniilor de aprovizionare sîrbești, pentru a-i supune pe aceștia aceluiași tip de embargo militar cu care se confruntă Bosnia.

În prima sa reacție oficială față de atacurile aviației NATO asupra pozițiilor de la Gorazde, Ministerul de Externe chinez a dat publicității, marți dimineață, o declarație, în care se afirmă că "China este profund îngrijorată de ultimele evoluții pe frontul de la Gorazde și se opune oricăror acțiuni care ar putea complica și mai mult situația". Observatorii politici apreciază că această declarație ar putea constitui un indiciu că China a hotărît să iasă din atitudinea rezervată pe care a avut-o pînă acum față de situația din fosta Iugoslavie în general și față de conflictul din Bosnia în special.
(Cristian RACU)

În Ucraina

Naționaliștii au cîștigat alegerile

■ *au ieșit la rampă și comuniștii*

În urma primelor alegeri post-sovietice din Ucraina a rezultat un parlament în care comuniștii majoritari se vor confrunta cu naționaliștii. Iată cîteva dintre personalitățile alese în noul parlament:

VIACESLAV CHORNOVIL - Lider al partidului naționalist Ruh, care a reprezentat vîrful de lance al mișcării de independență din Ucraina în 1988, dar de atunci și-a pierdut prestigiul. Chornovil și-a petrecut 16 ani în gulagurile sovietice ca dizident.

IVAN PLIUSCI - Fost președinte al parlamentului, hotărît să apere independența Ucrainei este al doilea personaj important din Ucraina. Fost șef de colhoz în perioda sovietică, Pliusci se bucură de sprijinul celor cu putere de decizie din agricultură și industrie care au dominat vechiul parlament.

LEONID KUCIMA - Fost prim-ministru și în prezent cel mai popular politician din Ucraina. El a demisionat anul trecut și și-a format propriul partid pro-rus, Blocul Inter-Regional pentru Reformă.

OLEG VITOVICI - Lider al partidului ultra-naționalist Adunarea Națională Ucraineană (ANU). Vitovici a fost printre sutele de "voluntari" din aripa paramilitară a ANU, care s-au alăturat trupelor gruzine în lupta împotriva separatiștilor abhazi și a luptat alături de insurgenții slavi împotriva trupelor guvernamentale din Moldova.

VOLODIMIR MULIAVA - Declarat "hatman" (căpetenie) al cazacilor ucrainieni. El a fost demis din funcția de șef al serviciului psihologic al armatei ucrainiene, unde dorea să schimbe ideologia comunistă a angajaților cu una "ucraineană".

BORIS KOZIN - Prim comandant al marinei ucrainene, funcție din care a demisionat în urma disputei dintre Ucraina și Rusia privind controlul asupra flotei Mării Negre.

YEEIM ZVIAGILSKI - Actual prim-ministru. Fost primar la Donețk, unde a făcut parte din conducerea minelor de cărbune, el a fost desemnat anul trecut să-l înlocuiască pe Kucima.

PAVEL KUDIUKIN - Președintele Companiei de Navigație din Marea Neagră. Fiind suspectat de corupție, el a fost demis de parlament, dar președintele Leonid Kravciuk l-a reinstalat la conducerea companiei, cea mai mare sursă de monedă forte a Ucrainei.

BORIS OLINIK - Poet și comunist, fost consilier al președintelui sovietic Mihail Gorbaciov. Într-o carte despre anii petrecuți la Kremlin, el l-a numit pe Gorbaciov "Prințul Întunericului".

HRIHORI OMELCENKO - Șeful departamentului judiciar din cadrul Serviciilor Secrete ucrainene. Articolele sale din ziare privind corupția au determinat încheierea carierelor multor funcționari guvernamentali.

ALEXANDR MOROZ - Lider al Partidului Socialist și primul politician care a încercat să reorganizeze mișcarea comunistă după eșecul loviturii de stat din Rusia din 1991. Partidul său se îndreaptă dinspre comunismul de tip sovietic către socialismul de tip vest-european.

PIOTR SIMONENKO - A transformat Partidul Comunist, după restaurarea acestuia în 1993, în cel mai mare și mai bine organizat grup politic din Ucraina.

Pentru a nu vota

Legea impozitului agricol

Opoziția a părăsit sala, boicotînd lucrările Senatului

Finalul ședinței de ieri a Senatului a fost marcat de retragerea opoziției din sală în momentul cînd se anunțase începerea dezbaterilor asupra raportului comisiei de mediere la proiectul de lege privind impozitul pe venitul agricol. Explicînd această decizie, senatorul P.L.'93, Alexandru Popovici, a declarat în plen că motivul retragerii constă în faptul că opoziția nu poate fi de acord cu proiectul în cauză. În replică, senatorul Ion Solcanu a arătat că P.D.S.R. ia act cu stupoare de noua practică parlamentară pe care opoziția o introduce în dezbaterea legilor ce trebuie elaborate în Parlament. Recunoscînd că opoziția a fost în actuala sesiune de multe ori constructivă, domnul Solcanu a spus că ar fi fost de dorit ca în cazul de față senatorii opoziției să fi avut aceeași poziție.

După aceste luări de cuvînt, s-a constatat că nu mai există cvorum, conducătorul lucrărilor, Valer Suian, suspendînd ședința pentru 10 minute. Totodată, s-a hotărît ca raportul asupra proiectului de lege pentru impozitul agricol să fie discutat azi dimineață, cînd se va face apel nominal.

Opoziția a anunțat, de asemenea, că va sesiza Curtea Constituțională în privința legii discutate, deoarece ar face discriminări ale dreptului de proprietate, în același timp operînd retroactiv.

În Camera Deputaților, raportul de mediere a fost votat luni, de către majoritatea parlamentară, deși au existat suspiciuni în privința cvorumului, care nu ar fi fost regulamentar. După ce a încercat să amendeze legea în cauză, în așa fel încît aceasta să devină într-un fel acceptabilă din punctul ei de vedere, opoziția a decis în final să părăsească lucrările Senatului, în semn de protest. În fața presiunilor tot mai evidente ale puterii de a impune texte de legi puternic contestate de opoziție, aceasta din urmă folosește o ultimă armă, lăsînd P.D.S.R.-ul - în termeni sportivi - în ofsaid, prin neîntrunirea cvorumului. Dar această metodă este și ea contestată în arsenalul democrației. Și atunci, cît timp își va dovedi ea eficiența?
(Dragoș ROTARIU)

Isteria răpirilor de copii continuă

O fetiță de 7 ani a fost răpită din autobuzul școlii

■ Răpirea a avut loc cu numai cîteva ore înainte ca președintele Guatemalei să facă publice noile măsuri de combatere a violențelor

O fetiță de 7 ani, de cetățenie americană, a fost răpită, luni, din autobuzul școlii, de către o persoană înarmată neidentificată, în Guatemala City, au informat surse ale poliției citate de REUTER. Răpirea a avut loc cu numai cîteva ore înainte ca președintele Ramiro de Leon să facă cunoscute noile măsuri de combaterea violențelor și instabilității pe care o traversează țara. Fetița, a cărei identitate nu a fost dată publicității, a fost răpită din autobuzul cu care se îndrepta spre școala pe care o frecventa, școala Maya, situată într-un cartier rezidențial exclusivist. În ultima lună o adevărată isterie a cuprins Guatemala, în urma zvonurilor care acuză pe străini că răpesc copii localnicilor și le vînd organele pentru transplanturi. Este incert dacă răpirea de luni este legată de isteria amintită sau reprezintă pur și simplu o acțiune menită să rotunjească bugetul vreunui infractor.

Polițiștii din întreaga lume luptă cu un nou flagel - răpirile de copii

În Mexic

O rafinărie a sărit în aer

Zece persoane au fost rănite, dintre care patru foarte grav, luni, cînd rafinăria aparținînd companiei Petroleus de Mexicanos, situată în statul central mexican Hidalgo, a explodat, informează agenția REUTER. Pompierii au reușit să controleze incendiul de la rafinărie în jurul orei 23,30 (ora României). O echipă de anchetatori deplasată la fața locului încearcă să stabilească cauzele care au determinat deflagrația. Cele 4 persoane grav rănite, suferind arsuri de gradul trei, au fost transportate pe calea aerului pentru tratament, în capitala țării, Mexico City.

O nouă formă de luptă politică

Consilierii președintelui Eltîn au cerut pedeapsa cu moartea pentru adversari

Fostul procuror general al Rusiei, Alexei Kazannik, a afirmat că apropiații președintelui Eltîn au sugerat anchetatorilor evenimentelor sîngeroase din octombrie '92 să ceară pedeapsa cu moartea pentru adversarii politici ai Kremlinului. Într-un interviu publicat marți de ziarul Komsomolskaia Pravda, preluat de REUTER, Kazannik susține că a primit din partea administrației prezidențiale un memoriu nesemnat prin care i se indica modul în care trebuie tratați autorii puciului eșuat, aflați la vremea aceea în închisoare. "Mi se sugerau următoarele: să anchetez evenimentele din octombrie în trei-patru zile, să-i incriminez pe toți arestații în baza articolelor 102 și 17 din Codul Penal - complicitate la crimă - și să înaintez dosarul Tribunalului Militar. Acesta ar fi urmat să dezbată cazul în două-trei zile și toți acuzații trebuiau condamnați la moarte", afirmă Kazannik. Acesta fusese numit procuror general de către însuși președintele Eltîn, la numai o zi după ce tancurile armatei guvernamentale atacaseră sediul Casei Albe din Moscova. Potrivit afirmațiilor sale, el a nesocotit "indicațiile superioare", acuzîndu-i pe rebelii comuniști numai de incitare la violență, delict pasibil doar de pedeapsa cu închisoarea. Kazannik a fost demis în luna februarie a acestui an, prin decret prezidențial, după ce a refuzat să anuleze rezoluția parlamentară de amnistiere a rebelilor comuniști, participanți la tentativele de lovituri de stat din august 1991 și octombrie 1993.

Parlamentarii din opoziție solicită primirea Regelui în țară de Paști

■ apelul este semnat de 84 de deputați și senatori din PL'93, PNȚCD, PSDR, PAC, PER, UDMR și PD(FSN)

84 de deputați și senatori din PL'93, PNȚCD, PSDR, PAC, PER, UDMR și PD(FSN) sînt semnatarii unui Apel în care se spune: "Dincolo de culoarea politică, de credințele și convingerile fiecăruia, subsemnații parlamentari dorim să facem un apel către toți românii pentru conciliere și înțelegere cu ocazia sfintei sărbători a Paștelui (...). În acest spirit, de împăcare între noi și în fața istoriei, apelul nostru este, totodată, și o invitație formală și directă către cel care a fost capul statului român în zbuciumata perioadă dinaintea instaurării dictaturii comuniste, Regele Mihai I al României. El trebuie să se afle acum alături de toți românii, pe pămîntul strămoșesc, ca cetățean al acestei țări în care, după cum de atîtea ori a arătat-o, nu contestă ordinea constituțională actuală. Cei care s-au înverșunat pînă acum să nu accepte această vizită trebuie să-și uite resentimentele și să-și învingă teama nejustificată. Astfel vom dovedi că respectăm drepturile oamenilor, oricare ar fi ei". "Cred că acest apel se află dincolo de politic. Aceasta este convingerea tuturor celor care l-au semnat" - a ținut să precizeze unul din inițiatori.

TELEX

■ În Olanda s-a dublat numărul cererilor de azil politic

Numărul cererilor de azil politic în Olanda, în primele trei luni ale acestui an, a depășit dublul celor înregistrate în aceeași perioadă a anului trecut, a anunțat luni Ministerul olandez al justiției, citat de agenția REUTER. Față de cele 6.827 cereri din perioada ianuarie - martie 1993, în același interval din anul 1994 autoritățile olandeze au primit 15.468 solicitări de azil, din care aproape 30% provin de la cetățeni din fosta Iugoslavie. Creșterea dramatică a numărului de cereri a determinat guvernul olandez să abandoneze politica tradițională blîndă în privința acordării azilului.

■ Guvernul Balladur pierde 10% din sprijinul francezilor

Sprijinul pentru guvernul de centru-dreapta al primului ministru francez Edouard Balladur a scăzut cu zece procente, situîndu-se la 41% la sfîrșitul lunii martie, indică un sondaj de opinie dat publicității luni și preluat de REUTER. Sondajul, realizat de institutul Louis Harris pentru revista "Profession Politique", constată că 54% din electorat consideră că guvernul se îndreaptă într-o direcție greșită, cu 10% mai mult decît în sondajul precedent. Este pentru prima oară cînd nemulțumirea francezilor față de activitatea cabinetului Balladur depășește pragul de 50%.

■ Comuniștii au ieșit victorioși în alegerile din Crimeea

Comuniștii au obținut majoritatea locurilor în parlamentul Crimeei, a anunțat luni agenția REUTER, care cita declarațiile unui oficial al Comisiei Electorale. Candidații din partea "Blocului Rusiei", a căror platformă electorală "s-a bazat pe promisiunea intensificării relațiilor economice și politice cu Moscova, au obținut 54 din cele 94 de mandate parlamentare. Tătarii din peninsulă, deportați în Asia Centrală în timpul erei staliniste, au obținut 14 locuri, celelalte fiind ocupate de etnicii armeni, greci, bulgari și germani.

■ Ungaria sprijină intrarea României în UE

"Avem tot interesul și dorim ca România să reușească aderarea la Uniunea Europeană. Avînd în vedere relațiile noastre speciale cu România, precum și faptul că ambele țări sînt angajate în procesul de pregătire a candidaților, consider că este absolut normală dezvoltarea cooperării bilaterale pe diverse planuri. Dorim, de asemenea, o dezvoltare cît mai consistentă a României, care este vecinul nostru tradițional și foarte important" - a declarat ambasadorul Ungariei pe lîngă U.E., Gyorgy Granasztori.

La porțile Orientului,un ziar în stil occidental

Poziția 1003 în catalogul presei
Abonamentele se pot contracta la orice oficiu poștal din țară

Sîntem o companie de mare succes pe piața mondială, ce activăm în domeniul echipamentelor electronice de birou - copiatoare, aparate fax și imprimante laser. În scopul extinderii activităților de vînzare pe piața românească, **dorim să angajăm în Iași**

MINOLTA

AGENT COMERCIAL PENTRU VÎNZAREA DE COPIATOARE

Sarcina dumneavoastră va consta în a găsi noi clienți, a vinde produsele firmei și a acorda suport și consultanță clienților existenți. Activitatea se va desfășura în teren, implicînd vizite zilnice la clienți, în Iași și în împrejurimi. Așteptăm de la dumneavoastră o muncă intensă, înalt grad de flexibilitate, rezultate pozitive, precum și loialitate și atașament față de firmă. Cunoștințe de limba germană sau engleză reprezintă un avantaj.

Oferim un salariu avantajos, funcție de activitatea depusă, posibilitatea utilizării și în interes personal a unui autoturism de serviciu după o integrare cu succes în muncă, precum și securitatea socială implicată de un concern internațional.

Vă rugăm să trimiteți curriculum vitae in limba germană sau engleză și română - cu mențiunea "VK" -, împreună cu o fotografie, la adresa:
MINOLTA ROMANIA S.R.L. - Filiala Iași.
În atenția d-lui Viorel Cocea.
Șos. Națională nr. 57, Podu Roș, bl. A1, et. 1, ap. 1.

MOLDOMOBILA
Str. Bucium nr. 34

organizează concurs

Pentru ocuparea unui post de **economist** (bărbat) pentru activitatea de comerț exterior

Condiții:
- **absolvent al Facultății de Studii Economice;**
- **cunoașterea unei limbi străine** (engleză sau germană)
- **vechime în activitate de minim 5 ani.**
- **vîrsta maximă 35 ani;**

Cererile se depun la sediul unității pînă la data de 25.04.1994.
Relații suplimentare la biroul S.P.I., telefon 134620/121.

CAFEAUA DE DIMINEAȚĂ

Nu sufocați esplanada de la Bărboi!

Aurel LEON

Nu obosesc să apăr specificul Iașului, cea mai valoroasă zestre pe care o mai are. Am pierdut multe. Dar mai avem destule. Totul e să le punem în valoare, îngrijindu-le și respectîndu-le. Pe linia aceasta, am pledat pentru alcătuirea unui plan general de sistematizare, avînd drept piloni de boltă bisericile și vechile monumente (Palatul Administrativ, Casa Dosoftei, Palatul Unirii, Palatul Cantacuzino-Pașcanu, Hotel Traian, Muzeul Teatrului, Teatrul Național, vechea Universitate, Muzeul de Istorie Naturală, Universitatea...). În această listă pe care o puteți continua, e firesc să fie în frunte Biserica. Alături de Armată, Biserica stă la baza orînduirii sociale. Oamenii noștri, și în special organele de conducere, au rămas cu mentalitatea veche, marginalizînd tocmai ceea ce trebuie să protejăm: Biserica. Am semnalat aici situația în care se află Biserica Banu, ca urmare a faptului că noul palat al telefoanelor îi intră în pridvor; Biserica Sf. Împărați Constantin și Elena, care stă cu ditamai blocul în crucea clopotniței, după ce i s-a luat terenul și are acum bar sub fereastra altarului; Biserica Sf. Andrei, jefuită de teren; Biserica Sf. Teodor, pîndită peste gard de un fost mare demnitar, gelos pe terenul parohial, și așa mai departe.

Am semnalat aici oportunitatea de a amenaja spațiile virane așa fel ca să punem în valoare construcțiile, dînd exemplu Palatul Unirii și biserica Metocul maicilor, pe de o parte, biserica Bărboi, pe de altă parte. Dl. prof. C. Simirad, primarul urbei, a fost cîștigat pentru o asemenea întreprindere. Drept dovadă, e în curs amenajarea parcului din jurul bisericii Bărboi, monument de seamă al Iașului. Au fost înlăturate acele maghernițe și buticuri și acum spațiul arată altfel. De asemenea, primește haină nouă de primăvară parcul din aripa bisericii Barnovschi. Sînt realizări pe măsura Iașului și în spiritul celor discutate în cabinetul primarului. Dar nu se putea să meargă totul bine. Astfel, constat cu stupoare că drept la intrarea în incinta de la Bărboi, în fața faimoasei campanile, pe care o remarcă toți celebrii vizitatori din epocă ai Iașului, dl. arhitect șef Onofrei, de la municipiu, dă zor să toarne beton pentru un coșcogeamite parcaj. Adică dregem una și stricăm șapte! Cine a avut o asemenea idee năstrușnică? Iar începe desconsiderarea bisericii? Deci tot tacîmul de duhori specifice unui parcaj în nasul bisericii? De ce nu și un atelier de vulcanizare? Cine a dat avizul pentru așa ceva?! Nu cred în ruptul capului că primarul știe de asemenea ispravă! Dar la Serviciul de Arhitectură al primăriei sînt cîțiva arhitecți de ispravă. Îi invit pe domnii Bogdan Negoiță, Oanea și alții să-și spună cuvîntul, să mă combată, să-mi demonstreze că nasul lui Alecu Russo va puta suporta miresmele parcajului auto al d-lui Onofrei. Doar tot el a spus: "Rămășițele trecutului se întunecă și din cînd în cînd roșesc pentru o parte din viața noastră zilnică. Moldova veche mi se înfățișează ca o pădure deasă și mare, unde toporul a tăiat iute, fără a avea timp să curețe locul. Plugul, adică civilizația, luptă să lase în urmă locul frumos. Aceasta, spre mîngîierea strămoșilor, care ne privesc din turle vechi și ne învață că națiile care au pierdut afiliația moravurilor părintești îs puțin statornice."

Nu sacrificați poezia ctitoriei lui Ioniță Sturdza pe altarul motorinei puturoase, domnule Onofrei! Priviți în fotografia noastră ce apariție de basm prin grilajul intrării! Trandafirii părintelui Constantin Andrei vor respira de-acum înainte cu aromele parcajului! Nu găsesc o mai neinspirată inițiativă ca această ofensă adusă "trandafirilor prințului Dimitrie Sturdza", așa îi place lui să-i considere. Asemenea mirosuri tari plasate chiar la intrarea bisericii, e și o indelicatețe adusă prințului Dimitrie Sturdza, un om atît de delicat, patriot care face atîtea pentru patria lui și pentru Iași. Prințul nu vine niciodată la Iași fără să treacă pe la Bărboi, la mormintele strămoșilor. Cum se împacă liniștea incintei care îndeamnă la reculegere cu eșapamentele de afară și cu izbiturile de portiere hodorogite, care nu se închid? O asemenea așezare e legată de Creagă, de Conachi și de începuturile învățămîntului pentru fete din Moldova, deci vizitată asiduu. În afară de aceasta, la Bărboi e și sediul Asociației "Frăția ortodoxă", unde vin oaspeți străini. Nu înțeleg cum poate să îndure părintele Constantin Andrei, parohul, o asemenea mezalianță?

În fundal, biserica Bărboi

Dacă vreunul din domnii ingineri proiectanți cerceta puțin istoria acestui oraș și dacă îl citea pe confratele lui G.M. Cantacuzino, care a intrat extaziat pe sub acest astăzi jignit turn-campanilă, în acest cuib al tradiției, i-ar fi auzit glasul:

"Mărginind cuvîntul tradiție în cîmpul imaginilor, îl fac să crească în acel al spiritului.

Universul este un tot organizat. Lumea se mișcă după anumite legi; în același ritm se mișcă și stelele și inima oamenilor. Nici tradiția nu este o stea nemișcătoare.

Întocmai cum ritmul naște armonia, conștiința dă naștere tradiției, dar nu în chip imperios, căci «fiecare din noi a moștenit un lot de eroare» (Catul), iar spiritul se împiedică prea ușor de lucruri pe care, din lipsă de experiență, le crede statornice și cîteodată esențiale.

Timpul este pentru întîmplări ceea ce noaptea este pentru monumente. El le reduce la trăsăturile lor esențiale, așa cum noaptea desenează monumentele în masele lor principale, întunecînd particularitățile epocilor, ca să le rînduiască sub aceeași lege a proporției.

Dar iubim prea mult istoria pentru anecdotele ei, monumentele pentru pitorescul lor și viața pentru micile ei satisfacții ca să ne dăm seama că oameni și lucruri se aseamănă ciudat de mult de întotdeauna.

Considerînd ideea de «progres», care a halucinat mai multe generații, nimic nu mai rămîne din ea, căci Marte a dovedit că inima omenească nu s-a îmbunătățit, și doar dacă progresul putea fi prețuit, era tocmai în acest domeniu. Și ceea ce Marte nu putuse dovedi, săpăturile arheologilor au venit să ne completeze. Prin ele am aflat că în Babilon se știau, de mult, toate."

E timpul ca Mitropolia Moldovei și Sucevei să treacă la acțiune hotărîtă. Să i se explice d-lui ing. Onofrei că vine în curînd Duminica Floriilor cînd toate școlile din Iași se vor întîlni în curte la Bărboi, de unde vor pleca cu stîlpurile la catedrală, să anunțe orașul că a venit primăvara. Preoții vor fi în fruntea alaiului, iar pe scările Mitropoliei îi va întîmpina Înaltul Stăpîn. Iar primarul orașului, dl. Constantin Simirad, stăpînul parcării, le va da binecuvîntarea sa!

Și mai e timpul ca primarul să treacă așa, din întîmplare, pe la Bărboi.

Îl așteptăm. ■

Alte căi pentru a intra în istorie

Trei replici memorabile

Dan CIACHIR

■ De la Petru Dumitriu citire

Spontaneitatea este una din armele cele mai redutabile ale omului public, fie el scriitor, artist sau politician. Desigur, nu este o însușire obligatorie, dar poate fi de mare folos în crearea unui nume sau în consolidarea lui. O replică, o ripostă scurtă pot face înconjurul unui oraș sau al unei țări și pot rămîne în istorie, cum s-a întîmplat, de pildă, cu răspunsul pe care Vintilă Brătianu i l-a dat lui Iorga la întrebarea: "Ce-aș putea eu să învăț de la un inginer?!...", "Măsura, domnule profesor, măsura!"...

De neșters a rămas și observația unui cunoscut gazetar interbelic, Ștefan Antim, pe care elegantul și rafinatul actor Ion Iancovescu a primit-o la întrebarea: "Cum mă găsiți, maestre?" (Actorul era îmbrăcat excesiv de căutat și-l întrebase pe ziarist cu o siguranță de sine aproape trufașă): **"Très tzigan, très tzigan!"**

La rîndul său, Ion Iancovescu, aflat la masă cu Iosif Chișinevschi, culturnicul-șef din anii '50, i-a dat aceluia definiția șampaniei: "O băutură pe care poporul o consumă prin reprezentanții săi".

Poate îi va veni cuiva ideea să întocmească o antologie a replicilor memorabile rostite în România.

Unele se găsesc consemnate în jurnale și memorii, altele dăinuie în amintirea oamenilor mai vîrstnici. S-au rostit destule și în anii comunismului. Voi pomeni și eu trei, menționînd că pe ultima am auzit-o cu urechile mele din gura lui Nichita Stănescu, povestită de el însuși, deopotrivă cu împrejurarea în care s-a produs. Pe primele două le dețin și eu de la alții. Voi începe cu aceea care îi aparține lui Petru Dumitriu. Mi-a reprodus-o tot profesorul Al. Balaci.

Enervat de Mihai Beniuc, președinte al Uniunii Scriitorilor în epocă, cu puțin înainte de a părăsi țara, în 1960, Petru Dumitriu i-a spus cu martori:

- Urcă-te pe scaun, să-ți trag două palme!

Este știut că stalinistul "toboșar al timpurilor noi", care în romanul cu cheie **Ne întîlnim la Judecata de Apoi** apare sub numele de Gherasim Nițeluș și care este comparat cu "un pitic de la curtea lui Gengis-han, avea, ca înălțime, cam un metru și cincizeci, pe cînd prozatorul număra cu vreo patruzeci de centimetri mai mult.

■ A căuta găinile de ouă la Băbeni

Tot în anii '50, dar la începutul lor, profesorul teolog Iustin Moisescu, om de mare cultură, viitorul patriarh, fusese dat afară de la Institutul Teologic din București. Justinian Marina, care a fost un mare patriarh în anii cei mai grei pentru Biserică și care va rămîne ca o figură strălucită în istorie, era la origine preot în comuna Băbeni, din județul Vîlcea. Din nefericire, nu-l agrea prea tare pe profesorul care venise în audiență să-i ceară sprijinul (și de conflictul dintre ei aveau să profite dușmanii Bisericii noastre) și chiar a încercat să-i țină o "lecție". Răspunsul a venit prompt:

- Pe cînd Prea Fericirea Voastră căuta găinile de ouă la Băbeni, eu îmi dădeam doctoratul la Atena.

■ "Mă c... pe creierii tăi"

Nu pot spune că i-am cunoscut bine pe Nichita Stănescu, n-am făcut parte dintre apropiații sau admiratorii săi, însă, la începutul anilor '80, i-am intrat de cîteva ori în casă. În două rînduri mi s-a întîmplat să stăm de vorbă între patru ochi. Îi sînt recunoscător pentru îndemnul ce mi l-a dat la ultima întîlnire, după ce m-a cîntărit și m-a ispitit: "Pleacă de unde ești acum și ia-ți destin pe picioarele dumitale! S-ar putea să reușești..." Tot atunci, Nichita Stănescu mi-a povestit cum, strigîndu-i odată Eugen Jebeleanu "Mă c... pe creierii tăi", el i-a răspuns:

- Pentru asta ar fi trebuit să mănînci stele! ■

Cetatea scufundată

Sub domnia Marelui Hoț (2)

Liviu ANTONESEI

Prin urmare, statul comunist era Marele Hoț iar întreaga viață a comunității a ajuns să se desfășoare sub semnele unui **model al furtului**: Marele Furt inițial, furturile complementare și succesive, furturile ca reacție de protecție a membrilor de rînd ai comunității. Consecințele economice au fost dezastruoase - o economie nu se poate construi pe hoție, cel puțin nu o economie care să dureze și să producă prosperitate. Însă consecințele de ordin moral sînt probabil incalculabile și va trebui să treacă generații după generații ca să fie eliminate. Deocamdată, lucrurile s-au schimbat foarte puțin, aproape imperceptibil: cîteva instituții democratice, cîteva inițiative legislative imperfecte, mentalitățile fiind în continuare inerțiale atît la nivelul guvernanților, cît și la cel al guvernaților. S-ar putea spune că dreptul la viață și cîteva libertăți individuale au fost restituite către cetățeni. Însă Marele Furt inițial nu a fost abolit, iar **libertatea economică** este încă mai degrabă o speranță decît o împlinire efectivă. Iar fără libertate economică, adică fără posibilitatea cetățeanului de a avea proprietatea sa inalienabilă sau fără putința de a trăi decent din vînzarea liberă a forței sale de muncă (care este o proprietate a sa!), celelalte libertăți - de asociere, de aderență politică sau religioasă, de liberă expresie - rămîn extrem de fragile și de nesigure. Oricînd, actualul regim, moștenitor al **vechiului regim totalitar**, păstrîndu-și **monopolul proprietății**, poate anula toate acele libertăți printr-un simplu decret adus la cunoștința populației într-o bună (bună pe dracu') dimineață. Ar fi absurd să mi se vorbească despre "societățile comerciale cu capital de stat" ca despre structuri economice descentralizate - mai întîi, ele nu sînt descentralizate; în al doilea rînd, ele sînt la dispoziția "directocrației", care este o clientelă fidelă actualei puteri și care, din păcate, face mai mult politică decît economie.

Nici n-ar putea face economie, de altfel, pentru că majoritatea directorilor sînt incompetenți. Cei competenți, de obicei, "zboară" - se îngrijesc de acest lucru cei de la **FPS** și din ministere, care sînt tot structuri politice.

Este limpede, prin urmare, că tot ceea ce se întîmplă în România de la 22 decembrie 1989 încoace a rămas sub semnul Marelui Furt, că am rămas sub domnia Marelui Hoț. Odată ce nu s-a schimbat **natura proprietății**, nu s-a schimbat nici **natura statului**. Acest lucru este vizibil în toate actele majore - ba chiar și unele foarte mici - ale actualei puteri. **Constituția** adoptată în 1991 nu garantează dreptul la proprietate particulară. De ce? Pentru ca Marele Furt să nu poată fi pus în discuție, să nu putem reveni la starea de legalitate dinaintea instalării regimului comunist. De fapt, toate abuzurile regimului actual se integrează **modelului furtului.** Atunci cînd puterea a votat unilateral - fără participarea opoziției - legea impozitului pe terenul agricol, travestit în impozit pe venit, ea a continuat strategia furtului. Nu poate fi nici un fel de impozit pînă cînd **restitutio** nu s-a împlinit. Și nu se poate vorbi de **restitutio** atîta vreme cît nu s-au eliberat **titlurile de proprietate**, singurele instrumente legale care stabilesc faptul de a fi proprietar pe pămîntul tău. Nimeni nu poate fi impozitat pe ceea ce nu are în mod legal - e o regulă elementară în orice țară civilizată. De altfel, strategia furtului este vizibilă și în inegalitatea de tratament - fostele **IAS**-uri sînt impozitate numai dacă au profit real, țăranii individuali sînt impozitați și dacă lucrează în pură pierdere în funcție de repere convenționale, respectiv cantitatea teoretică de produse la hectar! Atunci cînd începătoarele noastre firme private sînt **supraimpozitate** (după nenumăratele impozite și taxe, impozitul pe profit este de 45%) pentru a întreține "mamuții statului" și organele de represiune - tot despre furt este vorba. Atunci cînd, în locul unei **restitutio in integrum**, cu justă protecție a chiriașilor, se încearcă emiterea unei legi a imobilelor naționalizate, este vorba despre un furt pe care nici măcar regimul comunist n-a avut curajul să-l legalizeze. Mă întreb cum se simt membrii **vechii și noii nomenclaturi** cînd știu foarte limpede că locuiesc în niște case furate. Dacă aș face o simplă listă a noilor furturi, promovate de noua putere, nu mi-ar ajunge zece articole de ziar. Însă forma cea mai spectaculoasă a furtului este, în momentul de față, **corupția generalizată** de la nivelele cele mai înalte. Toate cazurile de corupție majoră semnalate de presă și de diverse comisii dovedesc un singur lucru - faptul că proprietatea (încă) publică este transferată în privat prin mijloace ilegale. Statul comunist și cel post-comunist nu sînt niște abstracțiuni. "Structurile" sînt populate de oamenii aparținînd **vechii și noii nomenklaturi**, iar aceștia lucrează cu mult sîrg nu pentru capitalism și privatizare în general, ci pentru **privatizarea lor și propriile lor capitaluri**. Asistăm în momentul de față la transformarea unei oligarhii politice, autoarea Marelui Furt, într-o oligarhie economică, beneficiara Marii Corupții. În fapt, Marea Corupție este stadiul final, de putrefacție, ca să zic așa, a regimului instalat acum 50 de ani în România. Și, fiind un stadiu putrefact, el este însoțit în mod logic de **emanații: FSN**-ul inițial, **PUNR**-ul, **PSM**-ul, **PRM**-ul, **PDSR**-ul și toate celelalte pseudonime pe care și le-a luat partidul comunist din România. De aceea, totul pute la noi! ■

AMINTIRI DE AZI

Demnitate, te-am halit

■ despre strada mea cea compromisă

Bogdan ULMU

Eram, nu de mult, în biroul unui conducător de instituție. Se discuta despre vecinii de cartier. Amicul meu Andrei, venind vorba despre Poliana Cristescu, zise în glumă: "Vecina ta!" Bietul director privi buimac la mine: "Cum adică... **vecină**?"...

Gata, nu mai are rost să mă ascund: mărturisesc, locuiesc pe o stradă compromisă! (liniștiți-vă, ieșeni dumneavoastră, vorbesc despre strada mea natală, din București!). De ce-i rușinoasă această celebră uliță bucureșteană, în care, totuși, mă întorc cu plăcere & bucurie, ori de cîte ori am ocazia? Păi, judecați și dumneavoastră cine a locuit în vecinătatea mea: Alexandru Drăghici (fostul ministru de interne, care a murit taman înaintea procesului comunismului), Teohari Georgescu (fost-fost ministru de interne pe vremea odioasei coaliții ruso/evreiești), Adrian Păunescu (fost poet și ziarist, înainte de-a deveni porc profesionist), Alexandru Șiperco (membru în Comitetul Olimpic internațional, autorul unei cărți sfîșietoare despre sacrificiul ilegaliștilor - **N-a fost în zadar**!), Ion Brad (ambasador în Grecia, ministru al Culturii în fostul C.C.E.S., membru în C.C. al P.C.R.), Ilie Rădulescu (șef cu propaganda în C.C. și, o vreme, președinte al Televiziunii), iar la colțul străzii mele, la intersecția cu bulevardul Mărăști, trăia ascuns de lume și de cartea de imobil călăul Nuță, împușcat pe bună dreptate în învălmășeala din Decembrie '89, odată cu Mihalea!...

Și la ora actuală strada mea, care poartă numele unui scriitor și traducător semănătorist, azi aproape uitat (Constantin Sandu Aldea), nu este mai puțin suspectă; deși unii au plecat, alții au murit, ori au fugit din țară, au rămas "uscături" destule care-mi strică actualul dosar: cum spuneam, Poliana Cristescu (despre care am auzit cu mirare, într-o seară, că va deveni, nu peste multă vreme, președinta Partidului Socialist al Muncii, în locul lui Verdeț), Ion Mânzatu (care-a candidat la Președinție și, poate, va mai candida), Emanuel Valeriu (care învîrte niște afaceri cu **Grafitti** și are cea mai mare antenă parabolică de pe stradă, nemernicul!), Dan Zamfirescu (cunoscător într-ale istoriei naționale - falsificate sau reale)...

Dar faptul că-s odioși & compromiși nu m-ar afecta atît de tare dacă acești nomenclaturiști de ieri (și de azi?) nu și-ar fi intersectat, meteoric, existența cu cea a modestei mele persoane: cu fata lui Siperco și cu băieții lui Teohari Georgescu am fost coleg de clasă - ori de an, cu fata lui Ion Brad am mers la același cenaclu literar, cu fata lui Valeriu am flirtat în mod nevinovat (credeam eu atunci!), iar cu fata lui Drăghici am practicat o vreme echitația, culmea, la clubul Dinamo!... Unde mai pui că și la ora actuală sînt vecin de scară cu fosta secretară a lui Nicu Ceaușescu!...

Spuneți și dumneavoastră: ați fi suportat la infinit asemenea vecinătăți?! Cînd n-am mai putut răbda, am fugit spre provincie. Demnitate, te-am halit!... ■

Din scrisorile, telefoanele și audiențele

■ După trei ani nici o pricopseală din agricultură

D-nii Ion Ciubotaru, Mihai Boroncea, Simion Brașoveanu, Ion Ghilan, Miluță Cercel și alți 37 țărani din satul Roșcani, comuna Trifești, semnează o scrisoare prin care contestă cele scrise în ziarul "Evenimentul" din 5 aprilie 1994, referitoare la conflictul lor pentru pămînt cu I.A.S. Popricani.

"În perimetrul fermei Soloneț - spun semnatarii scrisorii - există suprafața de 35 ha teren arabil care ne aparține cu acte din moși strămoși, pe care le-am însămînțat cu grîu și orz, iar 14 ha cu orzoaică și ovăz - la 30 martie 1994. Pentru cele 35 ha nu ni s-a dat nici un bob de cereale timp de trei ani, dar nici titluri de proprietate. Deci, avînd în vedere numeroasele intervenții la Primărie și Prefectură, acțiunea noastră de însămînțare a terenului este perfect justificată. Terenul respectiv nu se află în tarlaua "Buzdugan" care a aparținut foștilor moșieri iar astăzi I.A.S.-ului, așa cum se scrie în "Evenimentul", ci se găsește în tarlaua "Matea" și este al nostru de la părinții noștri.

În articolul la care ne referim se mai menționează că satul Roșcani ocupă abuziv 346 ha teren, ceea ce nu este adevărat. Abuzul invocat aparține I.A.S. Popricani care nu are nici un act legal pentru terenul pentru care foștii proprietari nu aveau măcar acțiuni. În plus, în ziua de 6 aprilie a.c., conducerea I.A.S. Popricani, dl. director Zingher și dl. ing. Nițoi, șeful fermei Soloneț, însoțiți de 5 polițiști și 6 tractoare, au tăbărît asupra țăranilor și au băgat un ierbicid care distruge grîul, apoi l-au întors cu discurile, urmînd ca în locul grîului nostru și a celorlalte păioase să însămînțeze soia, singura cultură care rezistă după ierbicidul folosit. În locul recoltei distruse, există promisiunea că ni se va da teren în altă parte, dar nu-i decît o manevră a celor în care nu mai avem încredere. Fie și pentru că distrug ceea ce s-a însămînțat. Publicînd cele de mai sus ne mîngîiem că ne ajutați să ne recuperăm cît de cît prestigiul de țărani pașnici chiar dacă sîntem urmașii celor care s-au răsculat în anul 1907. Deci în aprilie 1994 noi nu ne-am răsculat cum se afirmă în ziarul "Evenimentul" din 5 aprilie a.c. Dar sîntem indignați de cele săvîrșite față de noi de către autorități".

■ Felicitări băieților tineri și frumoși

Dl. Ion Cujbă, str. Sucidava nr. 3, bl.P, sc.A, ap.1, pensionar. Duminica mai merge la talcioc. A rămas surprins că, după apariția gardienilor publici, la talcioc au dispărut cei cu alba-neagra, dar și hoții și borfașii. Băieților tineri și frumoși, cu o costumație elegantă, le transmite toate felicitările sale și succes în activitatea lor, care se cere incoruptibilă.

■ Dosar de pensie prin cunoștințe. Dar dacă nu le ai?

Dl. Mihai Sîrghie, din comuna Lețcani, este salariat la S.C. Electroconstrucția S.A. Iași. Cu adresa nr. 251/1994 i s-a făcut cunoscut că, pentru "aplicarea sarcinilor guvernamentale", începînd din luna ianuarie 1994, îndeplinește - la cei 54 de ani ai săi - condițiile de pensionare. La 28 februarie, dl. Sîrghie a făcut cerere de pensionare, iar directorul [illegible] Dan Cernăianu - a dat-o [illegible] să-i facă dosarul. Cei de la [illegible] i-au întocmit fișa de pensionare din care rezultă o vechime de [illegible] ani în grupa a doua și mai bine [illegible] ani în grupa a treia - în total peste 37 ani vechime în cîmpul muncii. Cu adresa 346/24 martie 1994, dosarul de pensie - semnat de director - a fost destinat Direcției Muncii, dar la 11 aprilie el se găsea la dl. Sîrghie - sfătuit să găsească un cunoscut care să i-l susțină. Susținerea în statul de drept o face salariatul de la resortul personal care a făcut înscrierile în cartea de muncă, care a făcut calculele și care cunoaște și aplică legislația specifică unității. În orice caz, d-le Sîrghie, nu vă prinde împlinirea vîrstei de 60 de ani în producție. Am aflat că au loc dezbateri parlamentare privind pensionarea la cerere a persoanelor cu o vechime în muncă de 25 de ani, pentru femei, și de 35 de ani, pentru bărbați.

■ N-are acces încă la pămîntul lui

Dl. Mihai M. Roman, din Iași, str. Primăverii nr. 23A, are un teren în suprafață de 775 mp, în șoseaua Ștefan cel Mare nr. 69. Are reconstituită proprietatea de către Prefectură, pentru că pe terenul respectiv s-a aflat casa în care locuise. Pe el este acum crescătoria de porci și de păsări a d-lui Vasile Stoica, salariat la restaurantul Casa Armatei, care l-a ocupat samavolnic și care nu îl cedează decît dacă îi arată titlul de proprietate. Primăria nu i l-a dat încă, dar îi va solicita, precis, impozitul, cu toate că primăvara a sosit, iar proprietarul, cuminte, așteaptă încă punerea în posesie.

■ Ajutorul de șomaj și obligația de întreținere a descendenților

D-na Natalia Lozbă, Iași. Chiar dacă soțul dvs. este în șomaj, obligația sa de întreținere a descendenților există. Instanța de judecată îi poate stabili pensia de întreținere datorată funcție de mărimea ajutorului de șomaj încasat - ea fiind singura care poate decide mărimea, micșorarea, ori încetarea obligației, în raport cu schimbarea surselor [illegible] veniturilor celui care [illegible] întreținerea. (Ion N. [illegible])

MOLDOMOBILA•MOLDOMOBILA•MOLDOMOBILA
ROMÂNIA, 6600 IAȘI, Str. Bucium nr.34
Tel.: 032/135263;Tx.: 22313-22255; Fax:(40,1)312566-032/132967

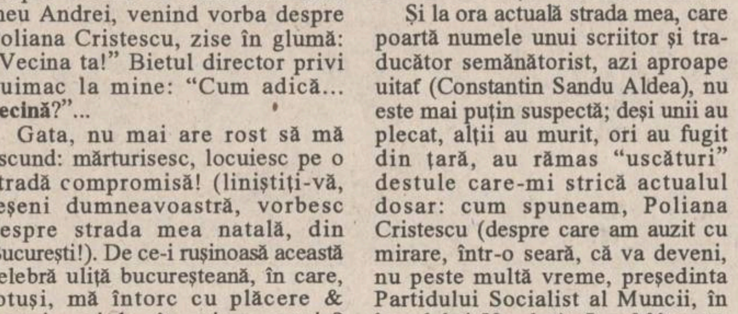

vinde mobilier de înaltă calitate, modern și de artă

RADIO NORD - EST
RADIO NORD - EST
72,44 MHz
În această seară, ora 22,30,
o atmosferă diafană și romantică,
asigurată de
FRANCIS GOYA
și de celelalte subiecte la fel
de sensibile ale emisiunii
MUZICĂ DE CATIFEA

Realizator: [illegible]

Preselecție pentru concursul MISS COPILĂRIE

Ajuns la a patra ediție, spectacolul-concurs "Miss Copilărie" dorește să descopere noi talente.

Petronela Baldovin, realizatoarea acestui spectacol, vă invită joi, 14 aprilie 1994, începînd cu orele 16,00, la o preselecție de fete (vîrsta 4-10 ani), în vederea completării locurilor libere pentru concurs.

De asemenea, pentru spectacolul-concurs "Acesta-i ritmul preferat" căutăm fete și băieți (4-15 ani), dornici să participe atît la proba de dans perechi cît și individual. Relații pentru înscriere: joi, 14 aprilie, orele 16,00, la sediul Clubului CFR.

Un accident stupid

Profesorul Leonid Antohi și-a rupt tendonul lui Achile

Profesorul Leonid Antohi, directorul tehnic al clubului de fotbal din Dealul Copoului, a fost accidentat destul de grav de proprii jucători. Cu cîtva timp în urmă, participînd alături de juniorii formației Politehnica Iași la un antrenament terminat cu o tradițională "miuță", prof. Antohi, aflat în luptă pentru balon cu unul dintre fotbaliștii care a efectuat un "tackling", a căzut secerat, suferind o ruptură a tendonului lui Achile. Drept consecință, reputatul tehnician s-a "aranjat" pentru cel puțin o lună și jumătate de imobilizare în aparat gipsat, domnia-sa deplasîndu-se în toată această perioadă cu ajutorul cîrjelor. "Zilele îmi par mult mai lungi acum și abia aștept ziua cînd voi scăpa de acest chin", ne-a declarat, marcat de nedoritul accident, dl. Leonid Antohi. **(Leonard CĂNĂNĂU)**

Fotbal între ziariști

Echipa României se află sub sechestru!

■ *sîmbătă, de la ora 13,30 va avea loc la Budapesta meciul revanșă Ungaria - România*

Vă reamintim că, din inițiativa Departamentului Sport al cotidianului "Evenimentul Zilei", s-a reînființat selecționata de fotbal a presei din România, partida de debut a condeierilor disputîndu-se acum trei săptămîni, la Oradea, cu echipa similară a Ungariei, și urmînd ca meciul retur să aibă loc sîmbătă, 16 aprilie, la Budapesta. Orgolioșii ziariști români, învinși la Oradea cu 1-0, și-au propus revanșa. Pentru aceasta, staff-ul tehnic, reprezentat de d-nii Mircea Rădulescu și Marcel Pușcaș, au înrolat încă doi "mercenari" în ale fotbalului și debutanți în ale scrisului. Este vorba de fostul jucător al echipelor Dinamo, Rapid, Progresul, Sportul Studențesc și F.C. Argeș, Mihai Stoica, de la revista "Fotbalistul" (editată de Liga Sindicală a Fotbaliștilor), și de N.Mureșan, fost jucător la F.C. Bihor. Luni, pe terenul Complexului sportiv Voința, din Capitală, într-un ultim test, echipa ziariștilor români a învins cu 3-2 (3-0) o selecționată a "industriașilor" gorjeni, iar astăzi, la Ploiești, condeierii sînt "sechestrați" pentru două zile în cantonament, urmînd ca deplasarea în Ungaria să se efectueze în cursul zilei de vineri, cu autocarul. La Budapesta, "războiul fotbalistic" va avea loc sîmbătă, 16 aprilie, orele 13,30, pe stadionul M.T.K., în deschidere disputîndu-se o partidă din prima ligă a campionatului maghiar. Fapt inedit, masa va fi servită pe rînd la cele cinci restaurante ale unui patron maghiar, care este, de fapt, sponsorul echipei ziariștilor din Ungaria. **(Leonard CĂNĂNĂU)**

Miercurea microbistului

■ *Handbal (Sala Polivalentă, ora 17,00): Întîlnire cu Poli Mecon*

Chiar dacă înfrîngerile de la Cavnic și (mai ales) de la Iași cu Universitatea Bacău au semnat în mare măsură sentința de condamnare la retrogradare a echipei masculine de handbal Politehnica Mecon Iași, nădăjduim că înfocații și încercații suporteri ai lui Stanciu, Cojocaru, Chitoroagă & Comp. nu vor ocoli în această după-amiază Sala Polivalentă, unde echipa ieșeană va întîlni pe Relonul Zimca Piatra Neamț. Nu de alta, dar Politehnica noastră are nevoie mai mult ca oricînd de susținători entuziaști.

Celelalte meciuri ale etapei a XX-a: Moldosin Vaslui - Universitatea Craiova; Poli Lugoj - U. Cluj; Dinamo - Universitatea Bacău; Minerul Cavnic - Steaua; U. Timișoara - Minaur Baia Mare.

■ *Fotbal - Divizia Națională: Meci de foc în Regie*

Etapa a XXXII-a a Diviziei Naționale, programată astăzi la ora 17,00, este dominată de meciul din Regie, Sportul Studențesc - Electroputere Craiova. În cazul cel mai probabil, al unei victorii a studenților bucureșteni, echipa olteană se poate considera retrogradată în Divizia A. O surpriză realizată de craioveni ar putea aduce, împotriva tuturor vînturilor oculte, căderea echipei lui I. Andone, întrucît singura deplasare de unde alb-negrii ar putea recupera punctele pierdute va fi... pe stadionul Ghencea, în fața campioanei.

Celelalte partide: Dacia Brăila - Dinamo; U.T.A. - F.C. Brașov; F.C. Inter Sibiu - Steaua; Rapid - Farul Constanța; Poli Timișoara - Progresul; U. Cluj - Oțelul Galați; Ceahlăul P. Neamț - Gloria Bistrița și Universitatea Craiova - Progresul.

Ultima partidă va începe la ora 14,30, fiind televizată pe programul I al TVR.

■ *Fotbal Divizia B: Cetatea Tg. Neamț - o nucă tare pentru păscăneni*

Divizia B, seria I, programează meciurile etapei a XXVIII-a tot de la ora 17,00. La Pașcani, C.F.R., după minunea de la Botoșani, va avea o sarcină extrem de dificilă în fața liderului, Cetatea Tg. Neamț. După ultimele omologări de rezultate din partea F.R.F., plăieșii nemțeni au un avans de șase puncte în fața Petrolului din Moinești, iar păscănenii ocupă locul 17, la două puncte de Rapid Miercurea Ciuc. Și cum distanța dintre Pașcani și Tg. Neamț este destul de mică, n-ar fi exclus să asistăm la o victorie a gazdelor. C.F.R. Tepro Iași se va deplasa la Adjud, unde va întîlni echipa locală, Vrancart.

Celelalte meciuri: Nitramonia Făgăraș - Cotidian Bacău; A.S.A. Cîmpulung - Cozinda Botoșani; Mureșul Toplița - FEPA '74 Bîrlad; Melana Săvinești - Minerul Comănești; F.C. Sf. Gheorghe - Harghita Od. Secuiesc; Rapid Miercurea Ciuc - Petrolul Moinești.

Ultima etapă în Liga Campionilor la fotbal

Cu un ochi la Porto și altul la Monaco

Astă seară, cu începere de la ora 21,30 (ora București-lui), se dispută partidele ultimei etape în grupele semifinale ale Ligii Campionilor la fotbal. Deși se cunosc deja echipele calificate pentru faza semifinalelor (Barcelona și A.S. Monaco din grupa A, A.C. Milan și F.C. Porto din grupa B), meciurile de astăzi păstrează o importanță deosebită. Conform regulamentului, semifinalele se dispută într-un singur meci, în sistem "încrucișat", 1A cu 2B i 1B cu 2A, pe terenul hipelor clasate pe primul în grupe. Așadar, me-ile de astăzi vor stabili națiile care vor fi gazde în ifinale; și, cum avantajul nului propriu nu este de ut cu vederea, vom asista iguranță la dispute aprige. resant este faptul că în ele grupe sînt programate ciuri între primele două sate, deci între echipele ce dispută privilegiul de a ca semifinalele pe teren prie. În grupa A, Monaco cul al doilea, 7p) primește lica Barcelonei (locul întîi, într-un meci ce va fi arbitrat de românul Ion Crăciunescu. După cum simplu se poate observa, spaniolii au nevoie doar de un egal pentru a-și păstra locul întîi în grupă, în timp ce jucătorii Principatului vor juca doar cu gîndul la victorie. Formațiile probabile:

■ **Monaco:** Ettori - Blondeau, Thuram, Dumas, Petit - Puel, Scifo, Grimandi, Gnako - Klinsmann, Djorkaeff

■ **Barcelona:** Zubizarreta - Ferrer, Nadal, Koeman, Sergi - Amor, Ivan, Beguiristain, Eusebio - Romario, Stoicikov (M. Laudrup)

În grupa B, pe stadionul "Das Antas", Ioan Timofte și coechipierii lui de la F.C. Porto vor avea un meci foarte dificil împotriva lui A.C. Milan. Cum distanța care le separă în clasament pe cele două echipe este tot de un punct (Milan - 7, Porto - 6), lusitanii au nevoie de victorie pentru a-i putea detrona de pe prima poziție pe elevii lui Fabio Capello. Greu, dar nu imposibil... Echipele probabile:

■ **Porto:** V.Baia - J.Costa, J.Pinto, Couto, Jorge - Andre, Domingos, Secretario, Timofte - Kostadinov, Drulovic.

Youri Djorkaeff (Monaco) - golgeterul campionatului francez

■ **Milan:** Rossi - Tassotti, Costacurta, Baresi, Maldini - Desailly, Albertini, Donadoni, Boban - Savicevic, Massaro.

Partidele Galatasaray - Spartak Moscova (grupa A) și Anderlecht - Werder Bremen (grupa B) nu mai pot aduce modificări esențiale în clasamentele finale. Ele au doar o însemnătate statistică și - probabil - financiară, știut fiind că fiecare punct cucerit aduce dolari frumoși în visteria cluburilor. **(Ion C. TEODOR)**

Ziariștii privesc (și) pe gaura cheii

Un nou "love story" în tenis

Am scris nu demult despre legătura amoroasă care există între tenismanul ucrainean Andrei Medvedev (nr. 7 mondial) și jucătoarea germană Anke Huber, o legătură care-i face pe amîndoi foarte simpatizați în tumultuoasa lume a "sportului alb". Se pare, însă, că ea nu este unica. Protagoniștii unei alte furtunoase povești de dragoste sînt australianul Jason Stoltenberg (nr. 1 în echipa de Cupă Davis a țării sale) și frumoasa tenismană cehă Andreea Strnadova. Cei doi s-au cunoscut la Internaționalele Australiei din ianuarie 1993 și a fost - așa cum se spune - "dragoste la prima vedere". Deși, din cauza programului diferit pe care îl au jucătorii și jucătoarele din circuitul profesionist, Jason (24 de ani) și Andreea (22 de ani) nu se pot întîlni decît maximum o dată pe lună, idila lor nu s-a destrămat, ci - odată cu trecerea timpului - s-a transformat într-o legătură foarte serioasă. Cei doi au observat că, pe lîngă tenis, au multe pasiuni comune (S.F.-ul, baschetul, tenisul de masă) și că actorul favorit al amîndurora este Tom Cruise și, dacă dragostea i-a dat lui Stoltenberg aripi - el reușind în ultimul an să urce și să fie între primii 40 de jucători ai ierarhiei mondiale -, se pare că pe Andreea a ametit-o de tot, ea reușind contraperformanța de a cădea de pe locul 37 pe locul 158 în clasamentul W.T.A.!

Imaginea de mai jos ni-i prezintă pe cei doi într-o pauză a finalei Cupei Davis de anul trecut, dintre Germania și Australia, cînd Jason încerca să-i dea prietenei sale primele lecții de golf pe terenul special amenajat chiar în Palatul Sporturilor din Düsseldorf. (I.C.T.)

Telex internațional

■ *Mai avem și fotbal feminin*

Turneul internațional feminin de fotbal de la Varna a fost cîștigat de echipa locală Grand Hotel, care a învins în finală, cu scorul de 1-0, reprezentativa României. În meciul pentru locurile 3-4, Norvegia și Letonia au terminat la egalitate: 1-1. În prima zi, România învinsese Letonia cu 2-0, iar echipa din Varna a dispus cu 1-0 de Norvegia.

■ *Juniori români în Belgia*

Echipa națională de juniori U.E.F.A. '96 a participat recent la turneul internațional Bernard Crocquet, care s-a desfășurat la Maldegem (Belgia). Elevii antrenorilor Lajos Sătmăreanu și Vasile Aelenei au avut o comportare bună, obținînd trei victorii din patru jocuri. Ei au învins cu 3-0 pe S.K. Maldegem, cu 2-1 pe Feyenoord Rotterdam și cu 2-1 pe Norwich City, cedînd o singură dată (0-1) în fața lui Newcastle United. Dintre tinerii noștri fotbaliști s-a remarcat în mod special Mihai Tararache (Gloria Bistrița), declarat cel mai bun jucător al turneului. **(Rompres)**

■ *Matthäus rămîne la Bayern München*

Internaționalul german Lothar Matthäus și-a prelungit pentru încă trei ani contractul cu Bayern München. În vîrstă de 33 de ani, liberoul lui Bayern și al naționalei germane, va primi un salariu anual de 1,45 milioane de dolari. De asemenea, antrenorul Franz Beckenbauer intenționează să-l numească pe Klaus Augenthaler în funcția de tehnician al clubului.

■ *O mare campioană se retrage*

Marja Liisa Kirvesniemi, cea mai celebră schioară finlandeză, a declarat că se va retrage din marile competiții. În vîrstă de 38 de ani, Kirvesniemi și-a făcut debutul internațional la J.O. de la Innsbrück 1976, a cîștigat trei medalii de aur la Sarajevo în 1988 și și-a încheiat cariera cu două medalii de bronz obținute la Olimpiada de la Lillehammer din acest an.

■ *Tenis: clasamentul W.T.A.*

După turneele de tenis ale acestui sfîrșit de săptămînă, clasamentul mondial al jucătoarelor (W.T.A.) se prezintă astfel: 1. Steffi Graf (Germania); 2. Arantxa Sanchez (Spania); 3. Conchita Martinez (Spania); 4. Martina Navratilova (SUA); 5. Jana Novotna (Cehia); 6. Gabriela Sabatini (Argentina). **(Mediafax)**

Rudi Völler la 34 de ani

Astăzi, cunoscutul fotbalist Rudi Völler, unul dintre cei mai percutanți atacanți ai fotbalului european din ultimul deceniu, împlinește 34 de ani. S-a născut pe 13 aprilie 1960, la Hanau, și sportul pe care l-a îndrăgit cel mai mult în copilărie a fost... hocheiul. "Idila" sa cu fotbalul a început pe la 12 ani, cînd un văr mai mare l-a luat cu el la clubul Kickers Offenbach. Blondul Rudi a dat satisfacție deplină și - la solicitarea conducătorilor acestui club - a "trădat" pucul pentru mingea de fotbal. A debutat la Kickers în 1977 și a rămas aici pînă la 20 de ani, cînd s-a transferat la München 1860 (a nu se confunda cu celebra Bayern!). După un intermezzo de doi ani în capitală (încheiat cu un bilanț excelent: 70 de meciuri jucate, 46 de goluri înscrise!), Völler a mai făcut un pas spre înalta societate a fotbalului, trecînd în curtea lui Werder Bremen. Cu echipa alb-verzilor a jucat timp de cinci sezoane, înscriind 87 de goluri și cucerind, în 1983, titlul de golgeter al campionatului german. Evoluțiile sale excelente în echipa națională și în Cupele Europene i-au înlesnit transferul la celebra echipă italiană A.S. Roma. Germanul nostru, un atacant pur sînge, și-a făcut datoria și în orașul celor șapte coline, conducîndu-și echipa spre cucerirea Cupei Italiei în 1991 și spre finala Cupei UEFA în același an. În 1992 a încercat să se retragă într-un campionat mai liniștit, optînd pentru Marseille: a avut și bucurii, dar mult mai multe necazuri. Așa încît Rudi, care își anunțase la un moment dat retragerea de la echipa națională (i s-a organizat și un "meci de adio"), a spus că vrea să-și încheie cariera cu o mare performanță și că va fi alături de conaționalii săi în SUA, pentru a cuceri un nou titlu mondial. Ce va fi după aceea, nu se știe: poate Real Madrid, poate Japonia sau poate chiar Bayern München, echipa pe care a iubit-o întotdeauna, dar al cărei tricou nu l-a îmbrăcat niciodată. Cert este că, la 34 de ani, Völler nu depune armele... **(I.C.T.)**

ALFINCOOL® S.A.
achiziționează porumb boabe
la prețul de 140 lei/kg (adus de furnizor)
și 135 lei/kg (ridicat de delegatul nostru)
De asemeni, oferă în schimbul porumbului băuturi alcoolice, îmbuteliate la sticle de 1/2 litri, astfel:
ROM EXTRA 38° - 838 lei, cu TVA inclus
VODCĂ EXTRA 42° - 909 lei, cu TVA inclus
VODCĂ PARTY 36° - 779 lei
RACHIU EXTRA 25° - 590 lei
ALCOOL SANITAR - 708 lei
ALCOOL RAFINAT - 1121 lei
Str. Platou Abator nr. 5
Telefon 174935.

PRINT COLOR SRL
Societate Mixtă Româno-Italiană produce pentru dvs.
material publicitar:
- autocolante din PVC și hîrtie
- termocolante
- foi cu antet
- cărți de vizită
- legitimații plastifiate
- sigle
- etichete
- prospecte
- coperți
- calendare
- imprimări: pixuri, brichete
- firme luminoase
Str. Săvescu nr. 3, tel. 114718, fax 117631

Agenția de turism NET
organizează excursii în:
TURCIA 20 aprilie - 41.000 lei;
POLONIA 18 aprilie - 45.000 lei.
Odihnă și tratament în stațiunile:
DURĂU - cazare Hotel Bradul - 3.000 lei/zi
VATRA DORNEI - cazare Hotel Călimani - 4.800 lei/zi
BORSEC - cazare vile confort II - 2.300 lei/zi
Agenția de turism NET
(Casa Modei -Mezanin) tel. 117596

EXTRACT PENTRU SLĂBIRE RAPIDĂ
Snelli & Natura
Fiecare dintre noi a căpătat de-a lungul timpului, din diferite motive, cîteva kilograme în plus. Puteți scăpa cu ușurință de această povară folosind extractul hidroalcoolic cu plante aromatice pentru slăbit
Snelli & Natura
Extractul a fost pus la punct, după ani de experiențe, de către medici recunoscuți, în laboratoarele italiene. Folosind acest extract, cîte 40 de picături înainte de fiecare masă, veți obține, în 2-3 săptămîni, rezultate spectaculoase, care vă vor uimi și pe d-voastră.
Peste tot în lume, zilnic, milioane de oameni își păstrează silueta folosind cu succes
Snelli & Natura
Fiecare cutie pe care v-o oferim, în afară de cele două sticluțe cu Snelli & Natura, conține și modul de întrebuințare în limba română. Gratuit, în aceeași cutie primiți două rețete Snelli & Natura care vă ajută dacă suferiți de constipație sau de retenție de apă.
În aceeași cutie vă punem, de asemenea, la dispoziție și o fișă de dietă pe care veți putea urmări evoluția greutății d-voastră.
Compania NEST vă oferă această minune a medicinei contemporane la prețul de 70.000 lei.
Telefonați la numărul 117596 și veți primi extractul
Snelli & Natura
la sediul firmei sau acasă, în maximum 48 de ore.

Ascultînd în fiecare joi seara, la ora 19,15, postul de radio "Nord-Est", puteți afla

Aproape totul despre fotbal

Întrebările concursului din această săptămînă:

RADIO Nord-Est

1 Cînd a debutat în echipa națională actualul antrenor al Politehnicii Iași, Vasile Simionaș?

2 Care a fost prima echipă românească care a eliminat dintr-o competiție europeană o reprezentantă a Angliei?

3 Un tînăr jucător ieșean face parte din lotul de juniori UEFA '97. Știți despre cine este vorba?

4 Care a fost primul joc internațional oficial de fotbal și în ce an s-a disputat?

5 Care este numărul minim de jucători din care poate fi alcătuită o echipă de fotbal?

Așteptăm scrisorile dvs. pe adresa: Radio "Nord-Est", Bulevardul Copou nr. 3, pînă cel tîrziu miercuri, 13 aprilie 1994.

Realizator Eugen FLORESCU

CARNETUL ZILEI

Miercuri, 13 aprilie 1994

✝ **Sf. mc. Artemon; Quintilian şi Dada.**

Sf. Mc. Artemon, Quintilian şi Dada - Sfîntul mucenic Artemon a trăit în Laodiceea, o provincie romană din timpul împăratului Diocleţian. După 33 de ani de preoţie, a fost torturat şi decapitat, pentru credinţa sa, din ordinul lui Patriciu, împuternicitul împăratului (303 d.Hr.). Legenda spune că a fost răpit, în timpul torturii, de un înger de foc. Sfinţii Quintilian şi Dada au fost decapitaţi în aceeaşi zi a anului 303, din ordinul lui Gavinius, guvernatorul roman al Capadochiei.

7° — 18° C VREMEA

Vremea se menţine în general caldă, dar va deveni uşor instabilă. Cerul va fi noros şi pe alocuri va ploua şi sub formă de averse. Cu totul izolat, sînt posibile descărcări electrice. Vîntul va sufla slab pînă la moderat, din sector S-E, apoi slab, din sector nordic. Temperaturile maxime vor oscila între 14 şi 18 grade Celsius, iar cele minime între 7 şi 10 grade Celsius.
(Violeta HUŞTIU - Centrul de Prevedere a Vremii, Bacău)

TV BUCUREŞTI

TVR 1 - 7,00 TVM. Telematinal ■ 10,00 Actualităţi ■ 10,05 Calendar ■ 10,30 Limbi străine: Engleză ■ 11,00 Noua alfabetizare. Ep.3 ■ **11,30 Film serial: "Salvaţi de clopoţel"** (R) ■ 12,00 Palete ■ 12,30 1001 audiţii ■ 13,30 Desene animate ■ 14,00 TVR Cluj-Napoca ■ 14,20 Fotbal: Universitatea Craiova - Progresul Bucureşti ■ 16,20 Un cîntec, o floare... ■ 16,35 La dispoziţia dumneavoastră! ■ 17,20 Medicina pentru toţi ■ 17,45 Tezaur ■ 18,30 Film serial: "Salvaţi de clopoţel". Ep. 43 ■ 19,00 Studioul economic ■ 19,30 Desene animate: "Candy Candy" ■ **20,00 Actualităţi**. Buletin meteo. Sport ■ 20,40 Publicitate ■ 20,45 Ce-i de făcut? Arta de a promite ■ 21,15 Publicitate ■ **21,20 Film serial: "Timp pentru a dansa"**. Ep. 1 ■ 22,10 Publicitate ■ 22,15 Interpreţi îndrăgiţi ai cîntecului popular ■ 22,30 Noi frontiere ■ 23,15 Actualităţi ■ 23,35 Confluenţe. "Tu ai luminat a omului minte..." ■ 0,20 Poesis. Ion Minulescu ■ 0,30 Liga campionilor la fotbal - rezumatele meciurilor: A.S. Monaco - FC Barcelona; Galatasaray Istanbul - Spartak Moscova; Anderlecht - Werder Bremen şi F.C. Porto - A.C. Milan

TVR 2 - 14,00 Muzica e viaţa mea! ■ 14,30 Caleidoscop ■ 15,30 Studioul muzicii uşoare ■ 16,00 TVE Internacional ■ **16,30 Film serial: "Tînăra stăpînă"** (Brazilia). Ep. 53 ■ 17,00 Interferenţe. Apostolatul latin ■ 18,30 Emisiune în limba maghiară ■ 20,00 ZDF ■ 20,30 Desene animate: "CRO" ■ 21,00 TVM. Mesager ■ 21,30 Fotbal: Anderlecht Bruxelles - Werder Bremen ■ 23,20 Limbi străine. Engleză (R)

TV SATELIT

RTL *RTL*

6,30 Magazin matinal şi ştiri ■ 10,05 Seriale ■ 13,00 Magazinul amiezii ■ 13,30 Springfield Story (s) ■ 14,20 California Clan (s) ■ 15,10 Crima e hobby-ul său (s.p.) ■ 16,00 Ilona Christen (show) ■ 17,00 Hans Meiser (show) ■ 18,00 Cine e şeful aici? (s.co) ■ 18,30 O familie foarte drăguţă (s.co) ■ 19,00 O afacere de familie (s) ■ 19,45 Ştirile serii ■ 20,10 Exploziv - magazin ■ 20,40 Vremuri bune şi rele (s) ■ 21,15 Fotbal Liga Campionilor: Anderlecht - W. Bremen ■ 23,20 "Stern" TV (magazin TV) ■ 23,55 Liga Campionilor (rez.) ■ 0,15 Gottshalk show ■ 1,00 Ştirile nopţii ■ 1,30 Viaţa de noapte (anchetă) ■ 2,00 O familie foarte drăguţă (s).

PRO 7 *PRO 7*

6,50 Seriale şi d.a. ■ 10,55 Şoferul de camion (r) ■ 12,40 Bill Cosby Show (r) ■ 13,10 O agenţă inimoasă (s.p.) ■ 14,05 Hotelul (s) ■ 15,00 Dynasty (s) ■ 16,00 Lindenau ■ 16,55 Un grec cucereşte Chicago (s.co) ■ 17,25 Desene animate ■ 18,55 Parker Lewis (s.co) ■ 19,25 O casă zgomotoasă (s.co) ■ 19,55 Febra colegiului (s.co) ■ 20,25 Bill Cosby Show (s.co) ■ 21,15 Escapade (co) ■ 23,30 Kung Fu - Semnul dragonului (s.a.) ■ 0,40 Moartea scorpionului negru (f.a.) ■ 2,05 O casă zgomotoasă (s.co) ■ 3,10 Reporterii (r) ■ 4,50 Dreptatea lui Steele (f.p./r).

MTV *MTV*

7,00 Matinal cu VJ Rebecca ■ 11,00 VJ Ingo ■ 13,00 Muzică soul ■ 14,00 Mari hituri ■ 15,00 VJ Simone ■ 17,30 Coca Cola Report ■ 17,45 Noutăţi cinematografice ■ 18,00 Ştiri din muzică ■ 18,15 3 clipuri pentru un artist ■ 18,30 Dial-top la telefon... cu VJ Rebecca ■ 19,00 Muzică non-stop ■ 21,00 Mari hituri ■ 22,00 Cel mai dorit: Ray Cokes ■ 22,30 Beavis & Butt-head (d.a.) ■ 23,30 Mari hituri ■ 0,00 Coca Cola Report ■ 0,15 Noutăţi cinematografice ■ 0,30 3 din 1 ■ 1,00 Muzică alternativă ■ 3,00 VJ Marijne ■ 4,00 Nocturna video.

EUROSPORT *EUROSPORT*

9,30 Aerobic ■ 10,00 Patinaj artistic Secvenţe de la CM (Japonia) ■ 12,00 Culturism CM de amatori (noiembrie '93, Polonia) ■ 13,00 Fotbal. Eurogoluri ■ 14,00 Fotbal. Avanpremieră la CM 1994, SUA ■ 15,00 Auto Raliul Tunisiei (r) ■ 15,30 Triatlon ■ 16,30 Surfing CM din Australia ■ 17,30 Snowboard. Retrospectiva sezonului ■ 18,30 Atletism-magazin ■ 19,30 Călărie ■ 20,30 Ştiri şi reportaje 1 ■ 21,00 Box special ■ 22,30 Auto. Raliul Tunisiei (ziua a 3-a) ■ 23,00 Auto-moto Magazin ■ 0,00 Fotbal. Semifinalele cupelor europene, manşa a 2-a ■ 2,00 Ştiri şi reportaje 2.

RTV EUROPA NOVA

R A D I O

(frecvenţa 72,92 MHz) - 6,00 Semnal ■ 6,30 Matinal EUROPA NOVA ■ 8,45 Avampremieră ■ 10,00 PUNCTUL ZERO ■ 11,00 Replay - Informaţii şi noutăţi muzicale ■ 12,00 Observator ■ 12,10 Dedicaţii muzicale ■13,00 De la A la Z - Incursiune în cotidian ■ 13,15 OMNIVOICE ■ 14,30 GALAXIA SF ■ 15,40 100 % Comercial ■ 17,00 Lumea azi ■ 19,00 Revista presei centrale ■ 19,10 Revista presei centrale ■ 20,00 ELECTRIC CAFE ■ 21,00 Music Collections ■ 22,00 TOP-SPREZECE ■ 23,00 - 24,00 Muzică pentru toţi.

TV (canalul 54, sunetul pe 5,5 MHz) - 17.00 Deschiderea programului ■ 17.05 Noi - generaţia tînără. Tema emisiunii: "Între noi, fetele, şi nu numai..." ■ 18.35 Desene animate ■ 19.00 Infonova ■ 19.35 Terra ■ 20.05 Videoclip '94 ■ 20.30 Partide politice ieşene ■ 21.00 Film serial "Giuvaerul coroanei" (ep.11) ■ 21.50 Contemporanii noştri ■ 22.00 Lumea filmului ■ 22.50 Country music

TELE M

10,00 Programul Worldnet ■ 18,00 Programul Deutsche Welle ■ 20,00 Desene animate ■ 20,30 Audienţa de miercuri ■ 21,00 Ştiri ■ 21,15 Cotidiene... ■ 22,00 Film.

RADIO NORD-EST (72,44 FM stereo)

6,00 "Micul dejun" - program matinal de ştiri şi informaţii din actualitatea locală, buletin meteo, buletin rutier, informaţii utilitare, horoscop, agenda, buletine de ştiri (7,00, 8,00, 9,00), muzică ■ 9,05 "Foaia de pontaj" (buletine de ştiri la orele 10,00, 11,00, 13,00; rubrica sportivă la ora 10,30) ■ 13,05 "Siesta FM" (14,40 Infosport, buletine de ştiri la orele 15,00, 16,00) ■ 16,05 "Turnul de control" - reportaje, interviuri, relatări din actualitatea locală, transmisii telefonice, ştiri, informaţii, cancan-uri, muzică (16,45 rubrica "Financiarul"; buletine de ştiri la orele 17,00, 18,00, 20,00) ■ 21,00 Retrospectiva zilei ■ 22,30 90' blues şi jazz. Realizator: George Pînzaru ■ 0,00 Music non-stop.

RADIO VOX T

Emite non stop pe frecvenţa 70,76 MHz.

RADIO IAŞI

6,00 Dimineţile noastre ■ 9,05 Radiosfera ■ 12,40 Corespondenţa radio ■ 14,05 Întîlniri... pe unde medii ■ 16,00 Radiojurnal ■ 16,10 Radiograme ■ 18,00 Ştiri ■ 18,05 Corespondenţa radio - muzică uşoară ■ 18,30 Corespondenţa radio - muzică populară ■ 19,00 Ştirile serii, sport, meteo ■ 19,10 La izvoarele muzicii ■ 19,40 Mari şlagăre ■ 20,00 Farmecul operetei ■ 20,30 Armonii corale ■ 21,00 Evenimentele zilei, sport, meteo ■ 21,20 Albumul cîntecului francez

RADIO CONTACT (92 FM stereo)

6,00 Bună dimineaţa, Iaşi! ■ 6,40, 7,40, 8,40 - Contact horoscop ■ 7,50 Revista presei ■ 8,50 Agenda culturală ■ 9,05 Microbiografie sonoră ■ 23,00 Music non-stop ■ Buletine BBC: 6,00, 7,30, 14,00, 18,00, 21,00. Grupaje informative: 8,30-17,30 (din oră în oră), ultimul la 19,30.

OPERĂ

Opera Română prezintă astăzi, la ora 18,30, spectacolul extraordinar "Tosca" - operă în trei acte de G. Puccini.

FARMACII DE GARDĂ

Farmacia nr. 2 Piaţa Unirii (tel. 116029).

SPITALE DE GARDĂ

Spitalul "Parhon" (tel. 140337) Clinica IV Medicală, Clinica II Chirurgie; Clinica II Obstetrică.

CINEMATOGRAFE

Cinematograful "Victoria" (telefon: 112502), orele: 9,00; 11,30; 14,00; 16,30; 19,00. **"Doamna Doubtfire, tăticul nostru trăsnit"**. Producţie S.U.A, 1993. Comedie cu Robin Williams în travesti. Premieră

Cinematograful "Republica" (telefon: 114327), orele: 9,00; 11,00; 13,00; 15,00; 17,00; 19,00. **"Vînătoare de oameni"**. Producţie S.U.A., 1993. Thriller cu Jean Claude Van Damme. Premieră

Cinematograful "Copou" (telefon: 145738), orele: 9,00; 11,00; 13,00; 15,00; 17,00; 19,00. **"Trahir"**. Coproducţie Franţa, Spania, Elveţia, România, 1993. Dramă cu substrat politic. Regia: Radu Mihăileanu. Premieră.

13 şi 14 aprilie 1994, ora 19,00: filme în versiune originală oferite de Centrul Cultural Francez din Iaşi.

Miercuri, 13 aprilie 1994, ora 19,00: **"Agent Trouble"**. Producţie Franţa, 1987. Thriller psihologic. Premieră.

Joi, 14 aprilie 1994, ora 19,00. **"Van Gogh"**. Producţie Franţa, 1991. Dramă psihologică. Premieră

Cinematograful "Dacia" (telefon: 164740), orele: 9,00; 11,30; 14,00; 16,30; 19,00. **"Dragoste de frate"**. Producţie India, 1988. Melodramă muzicală.

Cinematograful "Tineretului" (telefon: 117178), orele: 9,00; 11,00; 13,00; 15,00; 17,00; 19,00. **"Maestrul meu, Chuck Norris"**. Producţie S.U.A., 1992. Film de acţiune cu Chuck Norris.

Videoteci: - Sala din strada Sf. Andrei nr. 17 - orele: 9,00; 11,00; 13,00; 15,00; 17,00; 19,00;

- Sala mică a Cinematografului "Republica" - orele: 10,00; 12,00; 14,00; 16,00; 18,00; 20,00.

CURSUL VALUTAR valabil pentru ziua de 13.04.1994

Cursul de referinţă stabilit pentru principalele valute în urma licitaţiei de la BNR, valabil pentru astăzi este de:

1679,00 lei/USD
2466,45 lei/GBP
286,74 lei/FRF
977,10 lei/DEM
Volumul tranzacţiilor încheiate:
6.782.720,90 USD

CURSUL DE SCHIMB AL PRINCIPALELOR VALUTE

VALABIL PENTRU DATA DE 12-04-1994

Casele de schimb valutar	DOLAR			MARCA		
	C	V	CS	C	V	CS
BANCA AGRICOLĂ - Tel. 113133	1640	1722	3%	960	1008	3%
BCR - Tel. 147260	1650	1732	2%	968	1016	2%
BRCE - Tel. 145555	1650	1732,50	0%	966,72	1015,6	0%
BRD - Tel. 142037	1660	1743	2%	967	1015	2%
BANKCOOP - Tel. 112566		1900	0%		1050	5%
BANCA DACIA FELIX - Tel. 142526	1640	1680	5%	940	950	6%
CREDIT BANK - Tel. 117591	1678	1728	6%	983	1012	6%
Casa de schimb "EDMOND" tel. 115309	1660	1743	0%	960	1008	0%

c - cumpărare v - vînzare cs - comision

MICA PUBLICITATE

ŞOFERI!
Cel mai ieftin ulei american original se află acum în Iaşi!
MEGA OIL
Cereţi astăzi de la staţia Peco Macedonia şi de la magazinele specializate uleiurile MEGA OIL
Garantat 10.000 km

Firma SUNNY Co.
VĂ OFERĂ
■ stafide vrac
■ stafide preambalate
■ detergent BINGO
Bucureşti - România
Calea Ferentari, nr. 86 Tel. 01/780.49.85
en gros

CENTRUL PENTRU INSTRUIRE ÎN INFORMATICĂ
Iaşi Str. Golia nr. 14 tel. 115944
organizează cursuri de instruire în utilizarea calculatoarelor personale (PC)
→ Formare operatori PC
→ Programare PC (limbaj C, PASCAL, d'BASE)
→ Programare FOXPRO
→ Proiectare utilizînd PC (AUTOCAD)
→ Tehnoredactare
→ Utilizare PC în activităţi de secretariat
Înscrieri şi detalii suplimentare la sediul firmei

NEDO
Asiguraţi un aspect plăcut şi modern biroului, locuinţei sau magazinului dumneavoastră folosind
jaluzele din aluminiu
produse de firma noastră.
Protecţie maximă împotriva razelor solare.
Pentru detalii tehnice, telefonaţi la 032/130894, fax 147986
NEDO

ATELIER CONFECŢII METALICE
Execută pe bază de comandă:
■ dulapuri metalice A1M, A2M, vestiare VS1, VS2, VS3;
■ chioşcuri şi tonete din metal, sticlă şi lemn;
■ închideri porticuri pentru spaţii comerciale;
■ elemente cazane centrale termice PAL 25;
■ instalaţii termice şi sanitare (cazan, boyler, calorifere, chiuvete etc.)
■ glasvanduri, garaje, uşi şi ferestre metalice;
■ izolaţii cu bitum şi carton;
■ porţi şi garduri metalice.
Zilnic, între orele 8°°-16°°.
Telefon 142792.

s.c. ARIO s.r.l.
Str. Păcurari nr. 142, telefon 163928
vă oferă
- scurte din blană naturală, pentru femei PREŢ EXCEPŢIONAL - 70 - 78.000 lei
- compleuri din lînă 100%, pentru femei - 55.000 - 80.000 lei
- ţesături bumbac şifon şi Damasc - 2300 - 5100 lei m.l.
- ţesături imprimate pentru lenjerie, feţe de masă, rochii, pijamale (lăţime 0.80 - 1.43 m - 1.100 - 2.000 lei m.l.)
- mochetă - 6.400 - 13.700 lei/mp
- covor persan - 20.000 - 21.800 lei/ mp
- stofă mobilă - 5.000 - 6.900 lei/m.l.
- perdele jakard - 6.000 - 8.000 lei/m.l
NOU!
În magazinul nostru se pot festona covoare.
Program: luni 10-20; marţi-vineri 8-20; sîmbata 8-14.

sc MAD SRL
Distribuitor al produselor Miraj
MAGIC ROCK SUAV
en gros
şampon
cremă
vopsea de păr
parfum
fixativ
loţiune după ras
la cele mai mici preţuri!!!
Vă aşteptăm zilnic între orele 10-19.oo, în str. Împăcării, 2A, bl. 907 (la baza pasarelei înspre CUG pe dreapta) tel. 032/148395

Departamentul de publicitate al cotidianului MONITORUL
scoate la concurs două posturi de agenţi vînzări
Candidatul ideal trebuie să aibă o prezenţă agreabilă, uşurinţă în comunicare şi să fie pregătit sufleteşte pentru o muncă de teren care nu începe şi nu se termină la oră fixă.
Pentru înscrieri, persoanele interesate sînt rugate să completeze o fişă, pe care o pot găsi la secretariatul cotidianului MONITORUL, str. Smîrdan 5, în fiecare zi, între orele 10.00 - 14.00.
Înscrierile se fac pînă joi, 14.04.1994, inclusiv

AUTO-MOTO

■ Vînd diverse piese de schimb Dacia 1100, convenabil. Tel. 124793.

CASE, TERENURI

■ **Vînd teren 5900 mp, str. Trei Fîntîni, cu autorizaţie şi casă în construcţie, 21 milioane, eventual parcelat: 1800 mp şi casă, 1800 mp cu autorizaţie construcţie, 1200 mp pentru iaz peşte, 500 mp stradal (cu autorizaţie comerţ). Tel. 177563.**

■ Vînd apartament 2 camere, str. Ion Creangă nr. 59B, bl. N3, sc. A, et. 2, ap. 6. Preţ: 7 milioane lei, negociabil.

■ **Vînd 1400 mp teren construibil, situat pe şos. Bîrnova 112 (vizavi de Hanul Trei Sarmale), fam. Stoica Gheorghe. Relaţii la aceeaşi adresă.**

■ Vînd casă în Păun, vizavi de Motel Bucium, teren 1400 m la asfalt, fîntînă în curte, relaţii I.A.S. Bucium, fam. Stegariu Gheorghe.

■ Vînd apartament 2 camere. Relaţii la fam. Negruţă Mihai, str. V. Lupu 109, bl. I.3.2., et. 1, ap. 5. (1891)

LOCURI DE MUNCĂ

■ **S.C. CROOM 2000 S.R.L. angajează barman-ospătar calificat - numai fete. Tel. 177194. (1970)**

■ **Institutul European Iaşi, cu sediul în str. Cronicar Mustea nr. 17, solicită pentru perioadă nedeterminată, cu perspectivă, tăietor - legător şi maşinist offset categoria IV-V. Solicitanţii se vor adresa biroului de resort din cadrul institutului.**

A&D NERIO magazinul DECORA
Pînă acum am decorat 21 de magazine.
Le recunoaşteţi uşor pentru că sînt cele mai frumoase din Iaşi.
Dacă veţi considera că locuinţa, biroul, magazinul sau restaurantul dumneavoastră au nevoie de o schimbare, noi v-o oferim:
Flori Decora
Preluare comenzi - tel. 147165.
Program 10-20 zilnic, inclusiv sîmbătă şi duminică.
Adresa: între cofetăria Opera şi restaurantul Cina.

FRESCO MADE IN ITALY
Reprezentanţa FRESCO Iaşi
Str. Aleea Rozelor nr. 8, sc. B, et. II, ap. 12, telefon 132607.
vă oferă, din stoc sau la comandă:
- dozatoare pentru sucuri şi bere;
- esenţe naturale (ORANGE, COLA, MANGO, CĂPŞUNI etc.);
- îndulcitori (zaharină, aspartam, acid citric, citrat de sodiu);
- maşini pentru îngheţată;
- maşini pentru paste făinoase;
- vitrine frigorifice;
- maşini pentru cafea espresso;
- dotări complete snack-bar;
- hîrtie imprimantă A3.

Royal Smith
s.c. FOODLAND s.r.l.
unic distribuitor în Iaşi, al excelentului whisky românesc "ROYAL SMITH" produs sub licenţa Scotland, şi al brînzei topite "La vache qui rit"
pentru comenzi mari, practicăm o reducere de pînă la 8%. De asemenea, vă oferim o gamă variată de produse alimentare şi cosmetice.
Adresa: magazin - Alexandru cel Bun, bl. H4, parter, tel. 157034, fax 131667.
depozit - Baza 3, tel. 132888/int. 148.

Pentru ieşenii din cartierele Păcurari, Canta, Dacia, dar nu numai, în incinta FARMACIEI
ANDA-FARM
(vizavi de staţia PECO din Păcurari), funcţionează zilnic, între orele 11,00 - 13,00 / 16,00 - 19,00,
CABINET MEDICAL cu specialităţile:
PEDIATRIE
MEDICINĂ INTERNĂ
Preţul unei consultaţii este de 2.000 lei.
La cerere, se efectuează consultaţii la domiciliu.
Telefon 154386.

TOFAN-GRUP S.A.
FILIALA IAŞI
VĂ OFERĂ:
— seturi (anvelopă+cameră) 165-13, cord textil-metal, fabricate în Ucraina. Preţ de vînzare:38.500 lei
— anvelope 650-16, fabricate de S.C. Danubiana S.A. Preţ de vînzare: 49.241 lei
Asigurăm GARANŢIE!
Str. Ghica Vodă nr. 1B (demisol), Tel.: 032/114782

IMPORTANT

Redacţia cotidianului MONITORUL primeşte şi publică gratuit în suplimentul săptămînal MONITORUL FINANCIAR cererile şi ofertele pentru vînzare de certificate de proprietate venite din partea cititorilor.

SPITALUL C.F. Iaşi

organizează concurs pentru ocuparea funcţiei de medic director, în conformitate cu prevederile H.G.R. 281/1993. Concursul se va desfăşura la sediul Ministerului Transporturilor, Direcţia Generală Medicală şi Asistenţă Socială Bucureşti, str. Dinicu Golescu nr. 38, sector I, Bucureşti, în data de **25 aprilie 1994**, conform legislaţiei în vigoare. Relaţii suplimentare se pot obţine la tel. 112090, int. 3012.

VÎNZĂRI

■ **Vînd televizor color Blaupunkt, diagonala 67 cm, cu telecomandă. Preţ fix 300.000 ell. Telefon 117595,luni -ineri între orele 9-19, sîmbătă 1-19**

■ **Vînd pui pisică birmaneză, 2 luni. Preţ 50.000 lei. Tel. 138973, după ora 19,00.**

■ **Vînd tablă aluminiu 1000x2000x0,5 mm. Preţ 1500 lei coala. Tel. 112228. (1604)**

■ Vînd mixter bucătărie cu operaţiuni complexe, motoraş pentru maşină cusut Ceaika, pulover damă mohair, bej cu mov. Tel. 178713, orele 20,00. (1900)

■ **Vînd congelator PHILCO, în perfectă stare de funcţionare. Tel. 130447, între orele 8,00-10,00 şi după ora 19,00.**

■ **S.C. TRAIAN S.R.L. vă oferă articole de pescuit: DAM, ABU, BALZER, MUSTAD şi U.M.C., la cele mai mici preţuri. Vă aşteptăm în str. Eternitate 56, zilnic, între orele 15,00-19,00, sîmbătă - orele 9,00-12,00, duminica - fir întins!**

■ Vînd căsuţă din beton prefabricat, cu vitrine. Tel. 161291. (1965)

■ **S.C. CORAL S.R.L., str. 14 Decembrie 1989 nr. 11, pune la dispoziţia cumpărătorilor un bogat sortiment de confecţii din blană, produse de renumita firmă FAVIOR - Oraştie: haine lungi şi 3/4 pentru femei mouton doré; cojoc blană cu glugă pentru femei; jachetă blană cu şi fără glugă pentru femei; cojoc blană pentru bărbaţi. Preţuri accesibile! Tel. 112462. (1603)**

OFERTE SERVICII

Execut lucrări dactilografie. Telefon 129204.

■ **Profesor, meditez la matematică pentru bacalaureat şi admitere la facultate. Preţ 2.000 lei/h. Tel. 128563.**

■ Repar aspiratoare, orice tip. Tutora 8A, etaj 4, ap. 19.

■ **Societate comercială pe acţiuni Iaşi execută din lemn, la comandă, geamuri, uşi, mobilier de orice fel şi închiriază autocamion acoperit de 6 tone, autofurgonetă de 1,5 tone, la preţuri avantajoase. Tel. 125011. (1979)**

■ **Traduceri perfecte din toate limbile de circulaţie. Tel. 118191. (1980)**

■ **S.C. SIMTEX S.A. Bucureşti, filiala Iaşi, cu sediul în Calea Chişinăului nr. 32 A, telefon 032/133335, vă poate oferi la cele mai mici preţuri următoarele: proiecte de maşini-unelte agregat, maşini-unelte speciale la temă şi linii automate; cercetări şi testări în domeniul maşinilor-unelte; modernizări de maşini-unelte; relevări şi indigenizări după modele de referinţă; buletine de încercări pentru maşini-unelte universale, maşini-unelte speciale, maşini-unelte agregat şi linii automate; execuţie prototipuri de maşini-unelte agregat şi maşini-unelte speciale la temă; reparaţii de maşini-unelte; execuţie piese de schimb în domeniul construcţiilor de maşini. Pentru clarificarea problemelor tehnice în legătură cu oferta noastră, vă rugăm să ne contactaţi! (1982)**

DIVERSE

■ **FEDERALCOOP Iaşi organizează în ziua de 26 aprilie 1994, ora 12,00, licitaţie privind încheierea contractului de cooperare între Cooperaţie şi persoane fizice sau juridice pentru Magazinul mixt Valea Lupului, comuna Rediu. Relaţii la tel. 142160, int. 50, 51. (1890)**

■ **FEDERALCOOP Iaşi organizează în fiecare săptămînă în ziua de luni, la ora 10,00, licitaţie pentru vînzări de maşini şi utilaje. Relaţii suplimentare la telefon 142160, int. 51, 52, sau la sediul unităţii din Iaşi, strada Sfîntul Lazăr nr. 39-41, unde se poate consulta lista cu maşinile şi utilajele scoase la licitaţie. (1889)**

s.c. AGROMEC s.a. HOLBOCA
scoate la vînzare prin **licitaţie publică**, următoarele mijloace fixe:
● tractor VR-445 - 3 buc.; ● tractor SV-445 - 5 buc.; ● tractor SIV - 1 buc.; ● tractor legumicol L-400 - 2 buc.; ● autocamion SRD - 1 buc.; ● remorci RM-5 - 3 buc.; ● tractor S-650 - 3 buc.; ● tractor A-1800 - 1buc.; ● combină recoltat furaje E-281 - 1 buc.
Pentru relaţii suplimentare vă puteţi adresa la telefon 144812 sau 142133.
Licitaţia va avea loc vineri, 29 aprilie 1994, ora 10,00, la sediul Societăţii Comerciale Agromec S.A. Holboca.

DECESE

✝

Soţia, Georgeta, fiica, fiul, ginerele, nora şi nepoţii anunţă cu adîncă durere încetarea din viaţă a celui care a fost un bun soţ, tată, socru şi bunic,
DUBIŢĂ VASILE,
la vîrsta de 64 ani.
Corpul neînsufleţit este depus la capela cimitirului Sf. Treime, Păcurari.
Înmormîntarea va avea loc joi, 14.04.1994, ora 14, la cimitirul Sf. Treime, Păcurari.
Lacrimi şi flori pe tristul său mormînt.

✝

Familia prof. Poteraşu Victor anunţă cu regret decesul celei care a fost o bună mamă, soacră şi bunică,
✝ **POTERAŞU EMILIA,** ✝
în vîrstă de 86 ani.
Înmormîntarea va avea loc joi, 14.04.1994, la Piatra Neamţ.

✝

Cu inimile îndurerate, familia Cucu Ecaterina şi Vasile, cumnatele, cumnaţii, nepoţii şi strănepoţii deplîng moartea fulgerătoare a cumnatului
DUBIŢĂ VASILE,
cel care a fost un bun soţ, tată şi bunic.
Lacrimi şi flori pe tristul său mormînt.
Dumnezeu să-l ierte.

✝

Cu adîncă durere, Maranda, soţie, Vasile, Elena, Constantin, Gelu, copii; Valerica, Tincuţa, Viorica, nurori; Mihai, ginere şi nepoţii anunţă încetarea din viaţă, după o scurtă şi cumplită suferinţă, a celui care a fost un bun şi iubitor soţ, tată, socru şi bunic,
TELECHE V. CONSTANTIN, 71 ani, din Grozeşti - Iaşi.
Înmormîntarea va avea loc joi, 14.04.1994, la cimitirul din Grozeşti - Iaşi, orele 11,00.
Dumnezeu să-l ierte şi să-l odihnească în pace.

✝

Familia îndoliată anunţă cu adîncă durere moartea fulgerătoare a celui care a fost un bun soţ, tată şi bunic,
RAŢĂ DUMITRU (MITICĂ),
55 ani. Corpul neînsufleţit este depus la capela cimitirului Eternitatea.
Înmormîntarea a avut loc ieri, 12.04.1994, la cimitirul Eternitatea.

CONDOLEANŢE

■ **Familia Şerban Florin este alături de familia Sava Coleta şi-i transmite sincere condoleanţe pentru pierderea soţului.**

■ **Familiile Ionescu Adrian, Ghiga Dan şi Leontie Liviu sînt alături de familia Drobotă Emil şi Georgeta la pierderea suferită. Sincere condoleanţe. (1987)**

■ **Conducerea S.C. UNIREA S.A., colegii de serviciu şi prietenii sînt alături de dl. Rusu Vasile pentru pierderea suferită prin decesul tatălui şi îi transmit sincere condoleanţe. (1985)**

■ **Sincere condoleanţe, din partea colegilor de la Şcoala Generală nr. 5, doamnei învăţătoare Stălniceanu Maria, pentru pierderea suferită. (1894)**

Colectivul Liceului Naţional îşi exprimă profundul regret la dispariţia distinsului fost profesor
Eugen Netcă
şi adresează familiei sincere condoleanţe.

COMEMORĂRI

✝

A trecut un an de zile de cînd noi toţi cei care te-am iubit, nu te-am văzut, căci cruda soartă ni te-a răpit şi ne-ai lăsat cu lacrimi în ochi şi sufletul mereu îndurerat. Te plîng necontenit cei 4 copii, Florin, Dana, Gheorghiţă şi Andrei, părinţii, surorile şi fratele. Comemorarea are loc pe 24.04.1994, în com. Todireşti, jud. Iaşi. Toţi cei care doresc să-şi amintească de sufletul ei bun, al celei ce a fost
CAZACU VALENTINA,
sînt aşteptaţi la comemorare.

TELEFOANE UTILE

☎ **SALVARE: 961** ☎ **POMPIERI: 981**
☎ **POLIŢIE: Inspectoratul Judeţean 146666, 140720, 46840; Municipiu - 146850; Serviciul Circulaţie - 140070.**
☎ **SERVICIUL ROMÂN DE INFORMAŢII - 145093, 146015**
☎ **AGENŢIA C.F.R.: 147673**
☎ **INFORMAŢII GARĂ: 146333**
☎ **AUTOGARĂ: 146587**
☎ **TAXICOM: 953, 146593**
☎ **AGENŢIA TAROM: 115239**
☎ **INFORMAŢII AEROPORT: 178126**
☎ **STAŢII PECO: Baş Ceauş - 176865; Aurel Vlaicu - 175812; Bucium - 132891; Crişan - 112182; Păcurari - 164142; Sărărie - 147480**
☎ **DISPECERATE: R.A. Gaz-Metan - 141737; R.A. Apă-Canal - 142451; Renel - 147070, deranjamente - 147070; Termoficare - 141956; R.A. Locuinţe - 112434; Telefoane - Deranjamente - 921; Protecţia mediului - 147010.**
☎ **GARDA FINANCIARĂ: 114065, 112427.**
☎ **ADMINISTRAŢIA FINANCIARĂ: 143030**
☎ **NOTARIAT: 147574**
☎ **TRIBUNAL: 146300**
☎ **PROCURATURĂ: 146630**
☎ **CAMERA DE COMERŢ: 117757**
☎ **CENTRUL MILITAR JUDEŢEAN: 146370**
☎ **HOTELURI: Moldova - 142225; Tralan - 143330; Unirea - 142110; Sport - 137817**
☎ **POLICLINICA CU PLATĂ: triaj informaţii - 117244**
☎ **OFICIUL JUDEŢEAN PENTRU PROTECŢIA CONSUMATORILOR: 145392**

Monitorul / monitorul express
cotidian de informaţii
Str. Smîrdan nr. 5 ■ Tel. 17.25.57 (centrala) ■ Fax 14.45.77

■ Publicitate: Silvia Miller (int. 18)
■ Producţie: Tudor Agavriloael (int. 26)
■ Difuzare: Mihai Tudose (int. 15)
■ Contabilitate: Antoneta Filip (int. 13)

■ REDACTOR ŞEF - Dan Radu
■ REDACTOR ŞEF ADJUNCT - Ovidiu Şimonca
■ SECRETAR GENERAL DE REDACŢIE - Eugen Leonte
SEFI DEPARTAMENTE:
■ Eveniment local: Toni Hriţac (int. 21)
■ Eveniment naţional şi internaţional: Cristian Racu (int. 19)
■ Economic: Costel Stroescu (int. 24)
■ Cultură: Dorin Popa (int. 19)
■ Sport: Eugen Florescu (int. 18)
■ Redactor serviciu: Ion N. Oprea (int. 20)
■ Fotoreporter: Constantin Plop
■ Grafică: Lucian Amarii, Daniel Melinte.

NORD-EST PRESS
- agenţie de presă -
Str. Smîrdan nr. 5 ■ Tel. 17.25.57 (centrala) ■ Tel/Fax 14.47.76
■ EDITOR: Mona Dîrţu ■ Redactor: Dana Scripcă ■

EDITOR
NORD - EST s.r.l
Str. Smîrdan nr. 5 ■ Tel. 17.25.57 ■ Fax 14.45.77
Director general: ALEXANDRU LĂZESCU
Director editor: FLORIN ZAMFIRESCU
Director de marketing: CEZAR CALUSCHI
Director executiv: GABRIEL RUSU

ABONAMENTELE se pot face la orice Oficiu Poştal din ţară. MONITORUL figurează în catalogul Presei interne la poziţia 838.
TIPAR OFFSET: MULTIPRINT, Iaşi str. Sf. Lazăr nr. 49

UNGHIUL DE TRAGERE

Ghici ciupercă ce-i?

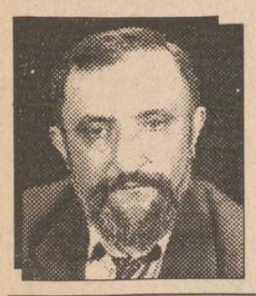

Val CONDURACHE

PDSR își continuă campania electorală în marș forțat: că va fi vorba sau nu de alegeri anticipate contează mai puțin sau deloc. Rezultatele ultimului sondaj de opinie au înregistrat o scădere alarmantă a indicelui de popularitate a partidului. Scăderea este firească dacă ne gîndim la costurile tranziției, puse toate în seama partidului de guvernămînt. Opoziția contează, însă, prea mult pe eroziunea imaginii puterii. Într-o declarație recentă, dl. Corneliu Coposu se arăta încrezător în șansele opoziției, bazîndu-se chiar pe argumentul decepției, fragil după mine; electoratul se mișcă ușor de la o stare de spirit la alta. Din calculul politic nu trebuie omis oportunismul. Alarmat de rezultatele sondajelor de opinie, PDSR a trecut la contraofensivă și, așa cum am mai semnalat-o cu cîteva zile în urmă, a început să lupte pentru recîștigarea voturilor în centre pe care nu le-a dominat niciodată (Cluj-Napoca) ori în care a deținut o majoritate confortabilă (Buzău), dar de unde, probabil, au început să vină semnale mai puțin încurajatoare.

Este interesant de observat că la Buzău s-a deplasat o formație ciudată a PDSR. Alături de președintele partidului, dl. Adrian Năstase, au fost prezenți cîțiva reprezentanți ai guvernului, care nu s-au întîlnit cu membrii și cu simpatizanții PDSR din Buzău, ci cu... directorii societăților comerciale cu capital de stat. Dacă în fruntea delegației s-ar fi aflat premierul Nicolae Văcăroiu, lucrurile ar fi fost de înțeles. Dar ce căutau directorii societăților comerciale cu capital de stat la întîlnirea cu șeful unui partid politic? Sînt cu toții reprezentanți ai PDSR? Dl. Adrian Năstase nu a ascuns, în cuvîntul pe care l-a rostit, că intenția sa este de a consolida PDSR în teritoriu, dorință legitimă. Dar în ce bază s-a făcut "convocarea" directorilor și în ce scop? Vă las pe dvs. să ghiciți.

Urmărind reportajul televizat, nu mi-am putut reprima o întrebare: dacă dl. Emil Constantinescu, dl. Corneliu Coposu ori Nicolae Manolescu s-ar fi deplasat "în teritoriu" pentru a se întîlni cu electoratul, i-ar fi putut "convoca" pe directorii societăților comerciale cu capital de stat? Și dacă răspunsul, prin absurd, ar fi afirmativ, despre ce le-ar fi putut vorbi dacă nu i-ar fi avut alături pe ministrul Finanțelor, pe ministrul Muncii și al Protecției Sociale? Dl. Adrian Năstase a transformat o delegație simili-guvernamentală în delegație de partid. Pîrghiile pe care apasă pot să producă o confuzie primejdioasă, de care ne credeam eliberați. Oricît de alarmantă ar fi scăderea de popularitate a unui partid, acesta nu are dreptul, fără riscul de a porni o mașinărie care-i poate scăpa de sub control, să pună un semn de egalitate între stat și partid. Am văzut deja unde poate duce asta. ■

În fiecare săptămînă, MONITORUL va publica o anchetă socială bazată pe studiile unor profesori și studenți de la Secția de Asistență Socială a Universității "Al. I. Cuza" Iași privind unele fenomene din societatea românească

APROAPE TREI SUTE DE CERȘETORI POLUEAZĂ ZILNIC VIAȚA IAȘULUI

"A fost o vreme în tinerețea mea cînd îmi era milă de cerșetori și de rănile lor, cînd plăteam pentru ei tămăduitori și cumpăram leacuri (...). Am făcut aceasta pînă în ziua în care am înțeles că tineau la duhoarea lor ca la un lux rar, căci i-am surprins zgîriindu-se și mîngîindu-se cu bălegar (...); de îndată, însă, ce răul era vindecat, se regăseau lipsiți de importanță, nemairămînînd nimic din ei înșiși, și, inutil, încercau să reînvie acel ulcer care trăia în ei. Împodobiți din nou cu putreziciunea lor, mîndri și găunoși, reluau drumul caravanelor cu talgerele în mînă, cerșind în numele Dumnezeului lor murdar."
(Antoine de Saint Exupery)

După evenimentele din 1989, situația materială și morală a cetățeanului român s-a agravat progresiv, determinînd apariția unui număr din ce în ce mai mare de cerșetori în toate zonele orașului.

În municipiul Iași s-au făcut numeroase investigații ale acestui fenomen (majoritatea aparținînd studenților de la secțiile: asistență socială, sociologie, psihopedagogie, psihologie ale Universității "Al. I. Cuza"), dar fără rezultate palpabile, administrația locală nereușind să ia vreo măsură în sensul diminuării numărului cerșetorilor sau în sensul îmbunătățirii condițiilor lor de viață, astfel încît să nu mai fie nevoiți să recurgă la acest mijloc de subzistență. În municipiul Iași, numărul cerșetorilor poate fi apreciat între 200 și 300, ponderea deținînd-o cerșetorii minori și bătrîni.

Cea mai mare parte a cerșetorilor minori provin din familii de țigani nomazi sau sedentari. Alți cerșetori minori provin din casele de copii, școli speciale sau din familii dezorganizate. Copiii care n-au familie sau cei care provin din familii dezorganizate cerșesc individual, dar sînt organizați în găști, au un lider recunoscut și cu autoritate. Ceilalți, care au familie și locuiesc împreună cu aceasta, sînt dirijați sau chiar obligați de părinți să cerșească.

Familia Moldoveanu din Slobozia - Voinești, stabilită în Iași, își cîștigă existența din cerșit, conducătorul trupei fiind Ioan Moldoveanu. Din cele 12 suflete (cîte numără familia) cerșesc 6-7 persoane, fiecare cîștigînd în jur de 5000 lei zilnic. În Iași au locuit un timp la gazdă, dar, de curînd, și-au construit o "casă" din crengi cu pămînt și paie. În acest "apartament" de aproximativ 16 mp, locuiesc 12 persoane. Capul familiei, Ioan Moldoveanu, primește pensie de handicapat, iar soția primește bani ca însoțitor și vinde legume prin piețele Iașului. Nici unul din copii nu merge la școală, deși doar doi dintre ei nu sînt de vîrstă școlară. Băiatul cel mare este închis pentru furt.

La familia Ceiuciuc Nicolae, amîndoi părinții sînt șomeri. Cei 11 copii ai familiei sînt scăpați de sub controlul părinților, cerșesc, iar cu banii cîștigați își cumpără dulciuri, țigări și merg la cinematograf. Pentru a stîrni mila cetățenilor, copiii stimulează handicapuri fizice, sînt prost îmbrăcați, iar mimica lor exprimă umilință. Cel mai adesea se simulează lipsa unui picior, a unei mîini, lipsa vederii sau alte dereglări motorii. Foarte puțini sînt copiii care au handicapuri fizice veridice. Unii dintre aceștia au fost intenționat mutilați de părinți.

Dimineața, după ora 9,00, copiii cerșetori ai Iașului își iau în primire locurile de cerșit, iar între orele 19,00-21,00 se poate observa un adevărat exod de copii prost îmbrăcați care străbat orașul de la centru spre periferie.

În cursul zilei, cei mai puternici și mai de temut copii își aleg zonele cu cel mai mare vad, aflate în preajma Mitropoliei, la Rîpa Galbenă, la Gară, la alte lăcașe de cult. Se ajunge la adevărate lupte cînd un grup încalcă teritoriul altuia. Se poate vorbi de trei tipuri de locuri preferate ale cerșetorilor: a) piete, zona Mitropoliei, Gară, Rîpa Galbenă, bulevardul Copou; b) în preajma porților și ușilor bisericilor, în preajma ușilor și interioarelor localurilor publice cu afluență mare de persoane; c) parcuri. Prefectura va întări, se pare, gardienii publici în a-i strînge pe copii și dacă au familie, părinții acestora vor fi amendați. Cei care nu au părinți vor fi îndrumați către Comisia pentru minori și de acolo orientați, probabil, către "Centrele de primire minori" și "Casele de copii", în funcție de comiterea sau nu a unor delicte. În luna martie, la Prefectură, specialiștii în educarea și asistența minorilor au solicitat prefectului Dan Gâlea crearea unor centre de ocrotire și reeducare a minorilor la Cozmești și Goești. Fondurile pentru funcționarea acestor centre vor veni pe linie guvernamentală, prin intermediul Consiliului Local, a apreciat prefectul Dan Gâlea. Personalul care se va ocupa de reeducarea acestor copii va fi format din voluntari (studenți și specialiști în domeniu). Se solicită sprijinul Asociației Femeilor Ortodoxe din România în susținerea acestui proiect. **(Angela ENACHE)**

În familia Moldoveanu toți copiii cerșesc, cîștigînd fiecare în jur de 5.000 lei zilnic

SENTIMENTAL MONITORUL

Ești absolut conștientă de toate consecințele

Dominique. **"Am 25 de ani și totuși, la vîrsta mea, am o problemă care-mi dă multă bătaie de cap. Acum trei ani am cunoscut un tip cu 20 de ani mai mare ca mine, care m-a fascinat de la început și de care, cu timpul, m-am îndrăgostit... Cînd a murit tatăl său, a aflat că e posesorul unei moșteniri substanțiale. Bucuros, a venit să-mi spună, dar imediat după aceea a aflat că e bolnav de cancer pulmonar. După ce mi-a comunicat această veste, a dispărut din oraș... Am fost sfătuită insistent să-l uit. Am făcut cîteva încercări, dar am eșuat lamentabil... Nu vreau decît să-l găsesc și să-i spun că îl iubesc, să rezolvăm dilema și să cădem de acord, odată pentru totdeauna..."**

În nici un caz nu îți voi spune că alergi cu ochii deschiși după un vis..., așa cum te-ai fi așteptat. Chiar dacă ar fi astfel, este un vis adevărat de dragoste. Și totuși nu e vis: tu iubești cu adevărat! Citindu-ți scrisoarea, mi-am dat seama că doar un bărbat, așa cum îl descrii tu, te merită, deși ai găsi destul de ușor vreo zece "înlocuitori". Eu n-aș fi de acord cu o astfel de soluție. Mă gîndesc că, la 25 de ani, ești absolut conștientă de toate consecințele - nu trebuie să-ți amintesc de diferența de vîrstă ori de boala lui. Sînt obstacole peste care dragostea pe care o simți tu poate să treacă cu ușurință. Nu vreau să-ți pomenesc nici un viitor, pentru că iubirea, în fond, nu este o chestiune de viitor. Te admir pentru sentimentele tale, pentru credința și tăria ta și chiar recunosc că, parcurgîndu-ți mesajul, m-au trecut fiorii unor amintiri... Astfel de iubiri ar merita să fie împlinite! Și, totuși, destinul a fost împotriva voastră. De ce-ar fi plecat el de lîngă tine...?! Poate că incidentul cu mama ta i-a trezit vreo remușcare sau s-a simțit frustrat, dat la o parte, nedorit (oamenii bolnavi sînt întotdeauna foarte sensibili...) ori poate l-ai speriat tu cu prea multă dragoste... Mi-e frică la gîndul că s-ar putea să nu mai revină niciodată. De aceea, în numele iubirii, urmează-ți visul și continuă să-l cauți! Mi-ar place ca într-o zi să-mi scrii că ești fericită.

ANA-MARIA

Zborul fluturașilor

	1	2	3	4	5	6	7	8	9	10	11
1											
2								■			
3		■		■							
4						■					
5		■						■			
6						■					
7		■		■		■		■			
8								■			
9		■				■					
10											

ORIZONTAL: 1) Dorul de hîrjoană al unor zburdalnici fluturași... 2) ...provoacă o necontrolată beție a simțurilor (masc.pl.) ■ Amorul declanșat de inima unor dame! 3) Curse... de prins ursitul!! ■ Femeia unor condamnabile amoruri. 4) Efectul șocant al curiozităților - Vlăstari mlădioși... crescuți cu apă chioară (sing.). 5) O inimă atentă... și sentimentală!! ■ Curtează țarina... rîvnindu-i comorile! ■ Sfîrșitul erotic al unei inimi fericite!! 6) Bărbații ce deschid gura doar la comandă (sing.) ■ Apariții sclipitoare plăsmuite de imaginație! 7) Omul succesului... pentru o pătimașă mireasă (!!) ■ O ofertă... pentru viața în Italia!! 8) Pornirea necontrolată a omului... nervos ■ Ultimii galanți... mereu în opoziție ■ Apariția unei cadîne... la cabaret!! 9) Valoarea unui inel de logodnă ■ O femeie... sub influența alcoolului (sic!). 10) Bărbații ce stîrnesc pasiuni deosebite.

VERTICAL: 1)Seducătorul ce știe să vrăjească. 2) Timizii ce ezită în fața pasiunii. 3) Califul... ce merge doar pe jos!! ■ Dorul de primăvară al MIOAREI. 4) Harul adevăratei pasiuni ■ Inima ducelui... răpită de Lucifer!! 5) CUORE... inimă de amorez!! ■ Bărbatul ce vrea să arate bine..., deși a rămas fără păr - Te invită la o plimbare... în ciuda greutăților. 6) Fluturașul rîvnind îmbrățișarea tuturor florilor. 7) ...din preajmă ■ Bărbații ce se arată necredincioși pe față. 8) Brunetii ce nu-și află nicicînd odihna ■ Cel ce se arată la țară. 9) Vremea... amanților (!!) ■ Parola magică pentru împlinirea unui vis de fecioară ■ Greutățile simbolice... ale unui tomnatec adorator (!!). 10) Arsă de pasiunea unei celeste iubiri ■ Culcușul frumoaselor nopții. 11) Trezirea la viață a florilor... cînd fluturașii își iau zborul (pl.).

DICȚIONAR: ANTI; ESTER; ARO. (Lucreția BORA)

Teribilul secret al Rusiei

Deși "războiul rece" a încetat oficial de cîțiva ani, totuși, recentele dezvăluiri făcute de trei savanți ce au lucrat la Departamentul de cercetare din cadrul Arsenalului chimic al Armatei Rusiei ar putea determina oricînd izbucnirea unui nou conflict între Est și Vest. Astfel, Vladimir Uglev, părintele bombei binare, a declarat că, pînă în prezent, Moscova deține un depozit de 80.000 tone iperit (gaz asfixiant). Și chiar dacă, la Convenția de la Paris asupra armelor chimice, Kremlinul s-a angajat să comunice cifrele întregului său arsenal de acest tip, totuși rușii continuă să dețină 40.000 de tone substanțe diverse nedeclarate, între care se găsesc și 32.000 tone de reactivi neuroparalizanți. Mai mult, cei trei oameni de știință au dezvăluit și locul unde sînt stocate aceste substanțe. Este vorba de regiunea Sicani și, mai exact, poligonul din Saratov, nu departe de Volga. Aici s-au făcut numeroase experiențe și tot aici au fost distruse o parte dintre aceste substanțe, acțiune ce a avut și are încă grave consecințe asupra populației din zonă. În acest sens, medicii au reclamat numeroase cazuri de cancer al ochilor și diferite maladii respiratorii. Însă Parlamentul Rusiei este departe de aceste probleme, întreaga atenție a politicienilor fiind orientată doar spre avantajele strategiei care ar decurge din deținerea supremației în domeniul armelor chimice. Și se pare că și-au atins oarecum acest scop, căci Rusia deține deja două bombe binare, extrem de puternice, capabile să extermine populații întregi. Prima armă de acest gen este fabricată din substanțe chimice interzise prin Convenția de la Paris și care trebuiau să fie de mult timp distruse. A doua bombă este, de fapt, o armă unică, "imbatabilă deocamdată" - a specificat unul dintre savanții ce au lucrat la fabricarea ei. Acestor două arme li se adaugă și gazul A-232, foarte ușor de realizat din substanțe simple, dar cu consecințe dezastruoase. Temîndu-se de eventuala sustragere și utilizare a acestuia de către eventuali teroriști, savanții ruși au cerut permisiunea guvernului lor de a face publică compoziția gazului, pentru ca organele internaționale în drept să-l supravegheze și să poată interveni eficient în cazul cînd ar fi folosit.

Deși au fost făcute dintr-un spirit umanitar, declarațiile celor trei oameni de știință ruși nu au fost deloc pe placul celor din conducerea țării, care, nici mai mult, nici mai puțin, i-au acuzat de "violarea secretelor statului". **(Traducere și adaptare, Agatta DRĂGULESCU)**

BOMBA DE CAUCIUC

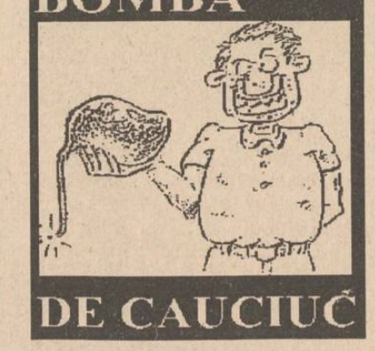

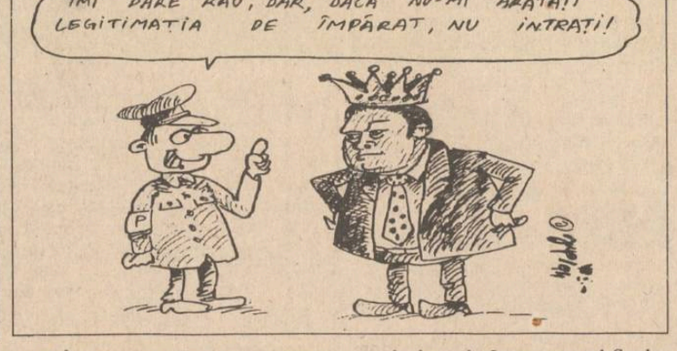

■ Potrivit unor relatări ale agențiilor internaționale de presă, în China a fost executat prin împușcare inițiatorul unui sistem de întrajutorare de tip "Caritas". Culmea este că, pînă la arestarea, judecarea și împușcarea patronul "Caritasului" chinezesc, listele cu fericiții cîștigători au fost publicate în paginile organului Comitetului Central al Partidului Comunist Chinez. Credem că Ioan Stoica al nostru a simțit deja un fior răcoros pe șira spinării. Știrea cu împușcarea lui Stoica cel chinezesc confirmă, dacă mai era nevoie, o realitate clară, pe care unii răuvoitori mai sînt dispuși să o conteste. Deci, dacă în China comunistă a fost împușcat patronul "Caritas"-ului respectiv iar în România Ioan Stoica nu a fost deloc împușcat, rezultă că în patria noastră nu mai există comunism la putere. Asta ca să nu mai fie discuții.

■ **Cetățeanul Constantin Dascălu, șeful de la Direcția Agricolă Județeană Iași, a declarat ieri presei că eliberarea titlurilor de proprietate pentru pămînturile țăranilor din județul nostru se face așa de încet întrucît "lipsesc uneltele de scris titlurile de proprietate". Un așa argument nu s-a mai auzit de pe vremea lui Papură Vodă cel Viteaz. Adicătelea, ce înseamnă "unelte de scris", cum arată dînsele? Ca niște dăltițe cu cap de vidia? Ca niște picamere de spart muntele? Sau ca niște dezintegratoare cu undă laser de medie putere? Sîntem curioși să aflăm cu ce "unelte" s-au scris titlurile de proprietate eliberate "agronomilor" de la Direcția Agricolă, inclusiv cetățeanului Dascălu. Probabil s-a folosit un stilou, care mai apoi a dispărut și nu se mai găsește în țara asta altul cu care să se completeze alte titluri. Mare e Dumbrava ta Minunată, Doamne!**

■ În "Monitorul" de ieri a apărut pe prima pagină o știre de mare panaramă, referitoare la "împăratul" romilor de pretutindeni, domnul rom Iulian Întîiul, care, în calitatea sa de "împărat" a venit într-o vizită de lucru în satul Zanea, pentru a observa modul în care supușii săi au distrus școala din sat, motiv pentru care puradeii din Zanea au fost mutați la școala din Lunca Cetățuii și comasați într-o singură clasă, unde învață dintr-a întîia pînă într-a patra. Evident, domnul împărat al romilor de pretutindeni, deci și al celor din Zanea, s-a arătat profund indignat de faptul că micii săi supuși stau la grămadă și nu sînt împînziți prin clasele copiilor români, considerînd că asta se numește "discriminare rasială". Considerăm că indignarea domnului împărat al romilor de pretutindeni este neconstituțională, deoarece, după știința noastră, România este republică și nu imperiu, adică avem președinte și nu împărat. Conform plugușoarelor strămoșești, știm că ultimul împărat de pe meleagurile noastre a fost Bădica Traian, care, alături de Bădica Decebal, au stat la baza formării poporului român. Așadar, domnul împărat Iulian Întîiul degeaba s-a indignat, pentru că noi, republicani convinși, nu voim a recunoaște autoritatea sa divină, chiar dacă deocamdată se manifestă numai asupra domnilor romi. Dacă mîine-poimîine îi vine imperatorului Iulian zăr Fărst (adică Întîiul) să se declare împărat și pe teritoriul Dumbravei Minunate de Mihai Sadoveanu? Cum să devenim noi, Lizuka și Patrokle, supuși preaplecați ai Serenissimului Imperator al Tutulor Romilor dă Pretutindenea, mîncat-aș? Să vină Luminăția Sa pă păturicea noastră cînd binevoiește, fără aprobarea noastră formală? Noi vrem republică, noi vrem prejdinte, și nici un pic dă împărat. Apropo de împăratul Iulian, cică alaltăieri, cînd s-a deplasat la Inspectoratul Școlar Județean ieșean, pentru a se indigna despre situația de la Zanea, nimeni de acolo nu l-a recunoscut, drept pentru care domnul împărat Iulian și-a scos dintr-un buzunar al hainei o LEGITIMAȚIE DE ÎMPĂRAT, cu poză, cu nume și prenume, serie de buletin, iar în dreptul funcției avînd înscrisul "împărat". Evident, după ce s-a legitimat, Împăratul Iulian și-a reintrat în drepturile ce se cuveneau înaltului său rang și i s-a permis accesul la secretariatul ISJ Iași.

LIZUKA și PATROKLES

HOROSCOP

BERBEC *(21 mart. - 20 apr.):*
Indeciziile sentimentale vin la dvs. din nevoia de a primi afecțiune. Nu vă gîndiți, însă, că și cel de lîngă dvs. trebuie să primească, nu numai să dea.

TAUR *(21 apr. - 20 mai):*
Vă apropiați de un moment care ar putea fi hotărîtor pentru cariera dvs. Tatonați terenul înainte de a păși pe un drum pe care vă așteaptă și surprize.

GEMENI *(21 mai - 21 iunie):*
Trebuie să vă manifestați cu foarte multă hotărîre, chiar dacă firea vă îndeamnă la compromisuri. Astăzi jucați o carte mare.

RAC *(22 iun. - 22 iul.):*
Aliblurile nu vă folosesc la nimic. Degeaba încercați să explicați din urmă o situație compromisă. Mai sănătos ar fi să vă evaluați resursele.

LEU *(23 iul. - 22 aug.):*
Ați mizat pe un cal care s-a dovedit a fi o mîrțoagă. Nu este momentul să vă lamentați, nici să vă explicați partenerului: depășiți, pur și simplu, momentul.

FECIOARĂ *(23 aug. - 22 sept.):*
V-ați strîns, gospodărește, sacii în căruță. Nu înseamnă că aveți motive să-i disprețuiți pe cellalți: colaborarea nu se poate baza pe dispreț.

BALANȚĂ *(23 sept. - 22 oct.):*
Cu toate că nu vă place de fel să mințiți, sînteți pus(ă) în situația de a ascunde niște lucruri penibile, pe care ar trebui să le dezvăluiți. În afaceri: un partener promițător.

SCORPION *(23 oct. - 21 nov.):*
Ați primit un serios semnal de alarmă în ce privește relația dvs. cu partenerul (partenera). Nu intrați în panică, dar nici nu lăsați lucrurile să meargă de la sine.

SĂGETĂTOR *(22 nov. - 21 dec.):*
Vă place autoritatea, dar nu știți s-o exercitați. Dacă e cazul să fiți hotărît, dvs. sînteți doar nervos. Agitația nu înseamnă și forță, ci numai energie.

CAPRICORN *(22 dec. - 19 ian.):*
Colaboratorii dvs. au devenit tot mai neglijenți și asta numai pentru că nu v-ați menajat deloc în ultima vreme și ați ajuns la capătul puterilor.

VĂRSĂTOR *(20 ian. - 18 febr.):*
Bateți pasul pe loc, deși este nevoie mai mult decît oricînd de concentrare și spirit de inițiativă. Nu mai este decît foarte puțin timp pînă la o încercare hotărîtoare.

PEȘTI *(19 febr. - 20 mart.):*
După ce ați comis o impolitețe extrem de gravă, e greu să reparați lucrurile cu o scuză neglijentă sau cu o amabilitate de circumstanță.

LEGENDA:

- vă paște ghionionul
- prudența e mama înțelepciunii
- n-aveți nimic de pierdut
- șansa vă surîde

A APĂRUT
Monitorul rebus
O revistă de cuvinte încrucișate și jocuri de enigmistică perfectă pentru sfîrșitul de săptămînă, sau pentru orele plictisitoare de la birou!

SPECIAL
FIRMA NEST
oferă en - gros pentru
pizzerii - restaurante
✦ Salată de ardei capia import: 2150 lei
✦ Salată asortată de legume import: 2150 lei
✦ Ketchup "PHILICON" import, 340 g: 1245 lei
Prețurile nu includ TVA
DEPOZIT
str. C.A. Rosetti, nr.1 (Podu de Fier), lîngă Agenția Loto-Prono
Program:
luni-vineri 9^00-18^00
sîmbătă-duminică 10^00-13^00

RADIO NORD - EST IAȘI
72,44 FM - STEREO
EXCLUSIV JAZZ
MIERCURI ORA 21.10
jazz european
jazz american
jazz clasic
jazz contemporan...
totul despre jazz în 80 de minute.
Realizatori:
Romeo Cozma
Radu Tepordei
tel. 032/142446, 146363
pentru corespondență: O.P. nr.6, C.P. 1340

De la 15 mai, Z.E.L. la Iași?

Săptămîna viitoare, Serviciul Urbanism al Consiliului Județean Iași așteaptă o înștiințare importantă din partea Agenției Naționale a Zonelor Economice Libere (ZEL). Este vorba de aprobarea participării documentației ZEL Iași-Cristești la dezbaterile Comisiei Tehnico-Economice a Ministerului Transporturilor. După ce va fi obținut avizul a șapte ministere se poate înainta Guvernului un proiect de hotărîre, prin care se înființează, de fapt, ZEL Iași-Cristești. "Cred că putem avea acest proiect de hotărîre cel mai devreme la 15 mai 1994. Oricum, sîntem într-un stadiu avansat cu obținerea aprobărilor. Ne aflăm pe locul trei după Galați și Arad", a declarat Mihai Bistriceanu, șeful Serviciului Urbanism al Consiliului Județean Iași. **(Ovidiu LUNGU)**

A fost amînat procesul asasinilor lui Ioan Luchian Mihalea (pag. 4)

Cornel Dinu cere 500.000 de dolari despăgubire de la FRF

La Judecătoria sectorului 1 a avut loc ieri procesul intentat Federației Române de Fotbal de către Cornel Dinu, fost antrenor al echipei naționale. La 1 iunie 1993, Federația a dispus desfacerea contractului de muncă al lui Cornel Dinu. Motivul a fost rezultatul meciului Cehoslovacia-România (5-2) care s-a jucat la Kosice. În încheierea ședinței, Cornel Dinu a depus o cerere prin care solicită din partea Federației 500.000 de dolari ca despăgubire pentru faptul că Federația nu a procedat legal cînd l-a demis pe Cornel Dinu de la conducerea Naționalei. Următorul termen a fost stabilit pentru data de 18 mai.

JOI
14 APRILIE
1994
An IV,
Nr. 86 (842)
8 PAGINI - 150 LEI

cotidian de informații

Monitorul

Director onorific: AUREL LEON

Redactor șef: DAN RADU

Înainte de a anunța Poliția, Salvarea sau Pompierii, sunați la MONITORUL!
Telefoane:
17.25.57
(pînă la ora 22.00)
14.56.10
(toată noaptea)

NOUTĂȚILE ZILEI

Directorul adjunct SRI se va retrage săptămîna viitoare

Președintele Comisiei de supraveghere a SRI i-a anunțat ieri pe membrii acesteia că generalul Dumitru Cristea își va da demisia, săptămîna viitoare, din funcțiile pe care le deține, cea de director adjunct al SRI și de rector al Institutului Superior de Informații. De asemenea, săptămîna viitoare vor fi invitați să participe la lucrările Comisiei directorul Virgil Măgureanu și procurorul general Vasile Manea Drăgulin. Comisia a avizat ieri raportul privind execuția bugetară a SRI pe anul 1993, singurul finalizat pînă acum. Nu s-au redactat pînă acum celelalte două rapoarte, privitoare la interceptarea telefoanelor și la constituționalitatea activității SRI.

Cazurile de trafic de influență au crescut cu 235%

Potrivit situației operative a Inspectoratului General al Poliției, în primul trimestru al acestui an s-a înregistrat o scădere a fenomenului infracțional, după cum urmează: infracțiunile comise în dauna avutului personal au scăzut cu 10,5%; acțiunile de violență cu 25,3%; omorurile cu 36,3%; tentativele de omor cu 22,2%; loviturile cauzatoare de moarte cu 33,3%; violurile cu 15,3%; tîlhăriile cu 27,5% ultrajele cu 36,8%. În ceea ce privește numărul pruncuciderilor, acesta a scăzut la zero. Tîlhăriile în dauna avutului particular au scăzut cu 26,9%; infracțiunile în dauna avutului public cu 14,3%. A crescut, în schimb, cu 71,4% față de anul trecut numărul neglijențelor în serviciu, cu 12,8%. Activitatea de dare și luare de mită a crescut cu 80%, iar numărul persoanelor care dau și iau mită a crescut cu 54%. Numărul cazurilor de trafic de influență a crescut cu 235%, iar al persoanelor ce primesc foloase necuvenite cu 155,6%.

Primul ministru va decide dacă va acorda viză Regelui Mihai

Dan Mircea Geoană a precizat ieri că cererile de viză depuse - odată cu pașapoartele britanice - de Majestatea sa Regele Mihai I de România și de Ana de Bourbon-Parma au ajuns la Centrala MAE, decizia urmînd a fi luată însă la nivelul întregului Guvern. "Oricare ar fi decizia guvernamentală, ea va fi comunicată într-o depeșă diplomatică adresată Ambasadei Române de la Berna", a afirmat dl. Geoană, în cadrul conferinței de presă de ieri a MAE.

Peste 1500 de înscrieri în "Fundația păcăliților de CARITAS"

În primele două săptămîni de funcționare a "Fundației păcăliților jocului de întrajutorare Caritas" din Botoșani, pe listele deschise s-au înscris peste 1500 de persoane, care au depus la Cluj o sumă totală de peste 1,5 miliarde lei. Dl Gh. Alexe, președintele fundației, urmează a se deplasa la Cluj pentru a lua legătura cu dl. Stoica în vederea recuperării banilor.

Nu vor fi majorate tarifele la CFR

Ministrul Transporturilor, Aurel Novac, a declarat miercuri, 13 aprilie, că "pentru moment, nu vor fi majorate tarifele la transportul pe calea ferată". Domnia sa a mai precizat că vor fi introduse o serie de facilități: abonamente lunare cu număr nelimitat și limitat de călătorii, bilete cu reducere pentru pensionari, elevi și studenți (numai pe timpul vacanțelor pentru ultimele două categorii), bilete dus-întors cu tarif redus, valabile trei zile. Vor fi, de asemenea, practicate reduceri la biletele de călătorie în circuit pentru pensionari și pentru transportul mărfurilor agroalimentare. **(Mihaela CRISTEA)**

SNCFR aliat cu PSM?

La ora actuală, S.N.C.F.R. este zguduit de un scandal de proporții. Cu o zi înainte de începerea celui de-al II-lea Congres al P.S.M., salonul roșu - salon de protocol de gradul zero - a fost închiriat P.S.M.-ului, transformîndu-se într-un dispecerat de primire a delegaților. Ministrul Transporturilor și președintele S.N.C.F.R., dl. Nicolae Ionescu, au negat vreo implicare în această afacere. În aceste zile, se află în curs de desfășurare o anchetă, care urmează să stabilească cine a închiriat salonul de protocol. Conform promisiunilor d-lui Aurel Novac, rezultatul anchetei va fi făcut public. **(Mihaela CRISTEA)**

O familie își pune toată speranța într-o singură pensie de handicapat

Un copil de 9 ani cîntărește 75 kg

■ familia Petrișor, cu 13 copii, mai este ajutată doar de preotul satului

Ionel Petrișor, unul din cei treisprezece copii ai familiei lui Mihai Petrișor, din satul Șcheia, comuna Alexandru Ioan Cuza - Iași, cîntărește, la cei 9 ani ai lui, peste 75 de kilograme. El este, probabil, unul dintre cei mai corpolenți copii de aceeași vîrstă cu el, însă, din nefericire pentru el, obezitatea i-a adus un grav deficit motor. Imensa lui greutate îl împiedică pe Ionel să se deplaseze mai mult de cîțiva metri. Picioarele firave ale copilului nu sînt în stare să suporte această povară. Tatăl lui, Mihai Petrișor, l-a adus la Policlinica nr.1 din Iași, cărîndu-l tot drumul în brațe. Picioarele lui Ionel sînt deformate din cauza greutății, iar medicul care l-a consultat, dr. C. Barabolschi, ne-a precizat faptul că băiatul este afectat și de o parapareză. Din acest motiv, copilul a fost recomandat de către specialist unei comisii, pentru a i se acorda gradul I de invaliditate. Conform aprecierilor doctorului, există puține șanse de vindecare în astfel de cazuri, deoarece obezitatea lui Ionel Petrișor nu este străină de unele dereglări ale glandelor endocrine.

Tatăl copilului, Mihai Petrișor, a afirmat că Ionel a stat la maternitate multă vreme, deoarece atunci cînd s-a născut avea un cap enorm. El a fost ținut cu capul între pungi cu gheață, tatăl său considerînd că medicii l-au tratat astfel pentru a-l scăpa de la moarte.

Din pensia de handicapat a feciorului supraponderal, Mihai Petrișor speră că toată familia va trăi omenește. Pînă acum, numeroasa familie Petrișor a supraviețuit din alocațiile celor cinci copii care merg la școală, cu suma de aproximativ 35.000 lei. "Pe unul din ei am renunțat să-l mai trimit la ore, deoarece nu am cu ce să-l încalț" - s-a plîns omul, plin de necaz. De curînd, lui Mihai Petrișor i-a murit și singura vacă pe care o avea, iar de cînd s-a desființat CAP din sat, nu mai are unde munci.

Familia Petrișor face parte dintr-o comunitate catolică din Șcheia. "Dacă n-ar fi părintele care să ne dea un blid de mîncare, am muri cu toții" - a mai adăugat tatăl nefericitului obez, Ionel, care, dincolo de tragedia lui, este un copil cuminte și vesel. **(Silviu LABEȘ)**

ANCHETA MONITORUL

DIRECȚIA AGRICOLĂ o instituție "mamut" de care nu are nevoie nimeni (2)

În numărul de ieri al cotidianului nostru am prezentat principalele date legate de structura organizatorică a Direcției Generale pentru Agricultură și Industrie Alimentară Iași (D.G.A.I.A.). Directorul general al acestei instituții este **Constantin Dascălu**, unul dintre cei mai vechi directori din țară ai unei Direcții Agricole județene, rămas în funcție și după anul 1989. Constantin Dascălu este persoana din D.G.A.I.A. Iași care **ține sub control întreaga agricultură ieșeană.** De aceea, el este menținut în funcție - în ciuda dovezilor privind matrapazlîcurile pe care le-a pus la cale - de către autoritățile locale care apelează la serviciile lui. Tot el este și principalul artizan al "Afacerii agronomilor". Dedesubturile acestei afaceri au fost prezentate pe larg în cotidianul nostru, Constantin Dascălu fiind inițiatorul acesteia și cel care a dirijat-o din umbră. Astfel, actualul director general al D.G.A.I.A. Iași a considerat perfect justificată, chiar dacă nu era legală, atribuirea în folosință a 5000 mp teren agricol unor specialiști din cadrul acestei instituții, teren agricol situat pe raza municipiului Iași. Despre această uriașă ilegalitate, Constantin Dascălu a ținut să precizeze următoarele: "Pe cinstite, aș vrea să separăm treaba de om, de persoană și de idee, care amorsează întreaga ținută a populației județului Iași. În consecințele ei (Afacerea agronomilor - n.r.) stau autoexistența condiționată de muncă". Cu alte cuvinte, chiar dacă pînă **și Prefectura și primul ministru au recunoscut ilegalitatea comisă**, directorul general al D.G.A.I.A. Iași consideră că totul a fost făcut în limitele legii.

După anul 1989, odată cu accelerarea procesului de privatizare în agricultură, D.G.A.I.A. Iași, în locul unor restructurări radicale, a înființat, în anul 1993, un nou departament de activitate Serviciul de control și Inspecție al D.G.A.I.A. Iași, condus de **Ghiocel Costinescu.** Chiar dacă principala activitate a acestui serviciu este legată de soluționarea litigiilor privind aplicarea Legii 1/1991, la nivelul județului Iași au rămas nesoluționate, în 1993, un număr de 17 conflicte majore în ceea ce privește împărțirea pămîntului. La nici un an de la înființarea noului serviciu, doi directori ai unor instituții din industria alimentară ieșeană, care au părăsit funcțiile în urma unor scandaluri legate de unitățile pe care le-au condus, au fost cooptați în corpul de control al D.G.A.I.A. Iași. Este vorba despre **Alexandru Stoica, fost director la S.C. LACTIS S.A.**, care a fost demis din funcție la solicitarea expresă a salariaților, în urma scandalului declanșat de folosirea fondurilor societății, și de **Vasile Carp, fost director la S.C. VITALEF S.A.**, care a fost schimbat din funcție atunci cînd s-a aflat că soția sa este asociată la o firmă particulară cu același profil ca VITALEF. Demn de remarcat este faptul că actualul șef al Serviciului de control și inspecție din D.G.A.I.A. Iași a fost **naș la nunta de argint a lui Vasile Carp,** eveniment ce a avut loc în incinta monumentului istoric "Trei Ierarhi". În urma dezvăluirilor care au fost făcute în presă, **Alexandru Stoica** a fost mutat la Camera agricolă a comunei Șcheia, dar **Vasile Carp este menținut în continuare la Corpul de control al D.G.A.I.A. Iași.** Cu toate că una din sarcinile principale ale Corpului de control din D.G.A.I.A. Iași este cea a supravegherii aplicării corecte a Legii fondului funciar, în raportul de activitate care a fost întocmit de acest departament la sfîrșitul anului 1993, nu a fost făcută nici o mențiune cu privire la acordarea ilegală a 200 titluri de proprietate unor specialiști din cadrul D.G.A.I.A. Iași. Nu a fost precizat în raport nici faptul că o cantitate de 300 t fructe de la Stațiunea de cercetări pomicole Sîrca, depozitate în aer liber, au fost afectate de înghețurile din luna noiembrie 1993 și nu au mai putut fi valorificate. În ciuda acestor dovezi de crasă nepăsare, doi dintre angajații Corpului de control și inspecție al D.G.A.I.A. Iași, **Ghiocel Costinescu și Gheorghe Teodorescu, au fost numiți recent ca reprezentanți ai F.P.S. la S.C. AGROMEC Popricani, respectiv SELEFER S.A. Iași.** De remarcat este faptul că zona deservită de **AGROMEC Popricani** a fost menționată în raport ca avînd unele din **cele mai mari restanțe la lucrările agricole.** *(continuare în numărul de mîine)* **(Mihai BORDIANU)**

Ghiocel Costinescu, șeful Corpului de control din cadrul Direcției Agricole, în centrul imaginii, la nunta de argint a finului său, Vasile Carp

"Parlamentarii și-au vîndut apartamentele de serviciu"

■ afirmă deputatul PUNR Ioan Gavra ■ există acuzații că deputații decontează bonuri de benzină, deși circulă cu trenul ■

Somat de Biroul Permanent să prezinte raportul cu situația deputaților care au primit locuințe de la Camera Deputaților, Ioan Gavra, vicepreședintele Camerei, a prezentat un raport preliminar și a promis că va aduce toate probele miercuri, 20 aprilie 1994. Potrivit concluziilor raportului d-lui Gavra, din totalul de 34 de locuințe de serviciu, doar pentru 2 apartamente se mai plătește chirie (cazul Floarei Calotă și al lui Corneliu Gavaliugov), celelalte 32 fiind cumpărate și, în unele cazuri, revîndute. Ioan Gavra a precizat că aceste locuințe au fost atribuite în mare majoritate, înainte de alegerile din 1992, în perioada de după scindarea FSN. Parlamentarii au obținut locuințe de serviciu fie cu aprobarea Biroului Permanent, fie doar cu a unui membru al biroului (Ioan Gavra a afirmat că Radu Berceanu este cel care a aprobat astfel de repartiții fără înștiințarea Biroului Permanent), fie direct de la Primărie, ceea ce este ilegal.

"La Parlament se fură", a declarat Ioan Gavra, vicepreședintele Camerei Deputaților, arătînd că unii parlamentari "se pretează" la tot felul de "practici nelegale pentru a-și mări veniturile". Gavra a declarat că a informat Biroul Permanent în legătură cu situația acelor parlamentari care locuiesc în București, dar rădică indemnizație de deplasare, a unora care circulă cu trenul, dar decontează benzina, a cîtorva care și-au subînchiriat camerele de hotel. Ca un exemplu elocvent deputatul PUNR a afirmat că lîngă camera sa de hotel, doi deputați și-au subînchiriat camerele, ei făcînd naveta și încasînd chirie de la actualii locatari - două foste deputate. Ioan Gavra a anunțat că va face și alte dezvăluiri presei, deși a primit telefoane de amenințare, chiar și în seara zilei de marți, 12 aprilie.

Coca-Cola IAȘI

Firma COCA-COLA IAȘI,
în colaborare cu
Asociația Județeană de fotbal Iași
și Inspectoratul Județean Iași,

organizează
campionatul școlar de minifotbal,
ediția I 1994.

Jocurile se vor desfășura
pe terenul PATINOAR
de la Sala Polivalentă,
în zilele de sîmbătă și duminică (16-17.14.1994).

ALWAYS Coca-Cola

A murit "don" Prepeliță, craiul măturător al Iașului

Luni, 11 aprilie, a decedat, la Spitalul de Neurochirurgie, Grigore Prepeliță (65 ani), din Iași. Moartea lui a survenit la aproape o săptămînă după internare, datorită unui politraumatism cranio-cerebral. Grigore P. a fost găsit, în ziua de 7 aprilie, într-un șanț, de către o patrulă de Poliție, a fost transportat la spital de soția lui, Floarea (68 ani), pe care a părăsit-o în urmă cu 17 ani. Femeia a declarat reporterului, în timp ce se afla în fața corpului neînsuflețit a fostului ei bărbat, că decedatul, ce fusese măturător pe străzile Iașului, a fost un mare petrecăreț și un veritabil Don Juan al categoriei sociale din care făcea parte. Ea a afirmat că "pe Grigore, D-zeu să-l ierte, multe femei l-au mai căutat înnebunite", iar unele erau chiar "doamne bine". Unele i-au mobilat apartamentul, iar altele îi aduceau, de fiecare dată cînd îl vizitau, cadouri, bani și băuturi fine. Multă vreme,"don" Prepeliță a huzurit, fără să muncească în stradă, cu tomberonul și măturoiul, datorită calităților lui deosebite de amant perfect. "Nimic nu era de capul lui, însă mulțumea toate damele. De asta m-a și lăsat, că nu-i mai ajungea" - a declarat văduva lui Grigore.

Dintre toate femeile pe care le-a avut, muncitoare cu categoria a VI-a și femei cu soți bogați, pe Grigore Prepeliță, tot soția lui, Floarea, l-a dus la spital și apoi la groapă. "Să-i fie țărîna ușoară" - a mai zis femeia, în timp ce plîngea. **(Silviu LABEȘ)**

Operațiunea secretă "Lenjeria de pat"

S-a dispus începerea urmăririi penale împotriva prietenului subprefectului Alexandru Anghel

■ *Poliția îl acuză de fals, uz de fals, instigare la fals și încălcarea legislației privind regimul vamal*

În cursul zilei de ieri, colonelul **Benone Eftimescu,** șeful Poliției Economice a județului Iași, a dispus începerea urmăririi penale împotriva cetățeanului **Emilian Banu,** patronul firmei "Astra Holding" S.R.L. din Galați. Emilian Banu, creierul operațiunilor frauduloase cu lenjerie de pat, despre care cotidianul "Monitorul" a relatat pe larg, este pus sub acuzațiile de **fals, uz de fals, instigare la fals și încălcarea dispozițiilor privind regimul vamal de import**. Dosarul cu aceste capete de acuzare va fi înaintat, în zilele următoare, Parchetului de pe lîngă Judecătoria Iași. Dacă Parchetul și, ulterior, Judecătoria Iași vor confirma soluția dată de Poliție în acest dosar, Emilian Banu riscă o pedeapsă cu închisoare între șase luni și cinci ani.

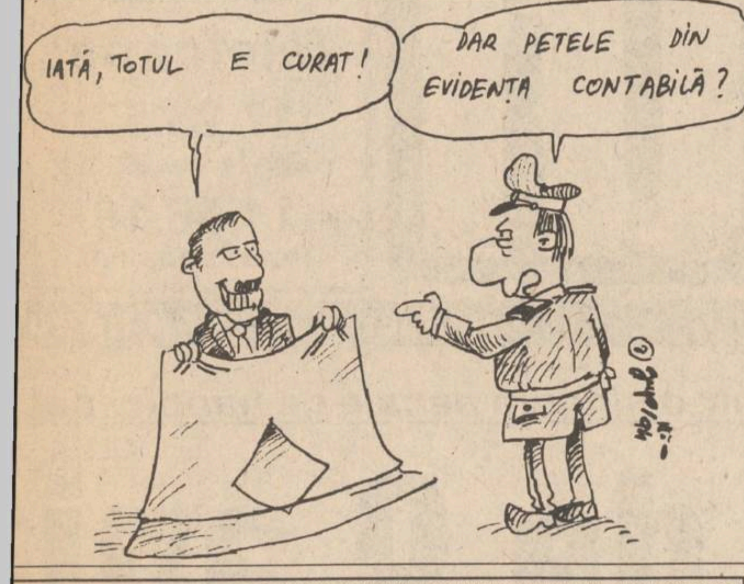

Surprinzător este faptul că, deși s-a dispus **începerea urmăririi penale,** lui Emilian Banu nu i-a fost retras pașaportul. Ca atare, el poate părăsi țara în orice moment. "Nu am dispus retragerea pașaportului întrucît învinuitul este o persoană cunoscută, profesor universitar, și nu există indicii că ar intenționa să părăsească România în scopul sustragerii de la urmărirea penală" - ne-a declarat, în acest sens, colonelul Benone Eftimescu. Atitudinea șefului Poliției Economice este cu atît mai ciudată cu cît acuzațiile care i se aduc lui Emilian Banu sînt deosebit de grave. Mai mult, Decretul Lege nr. 10/1990 prevede, în articolul 16 din capitolul II, următoarele: "Se dispune retragerea pașaportului cînd împotriva persoanei în cauză a început urmărirea penală ori este condamnată la o pedeapsă privativă de libertate".

În ce privește implicarea Prefecturii Iași, prin subprefectul **Alexandru Anghel,** în combinațiile dubioase ale lui Emilian Banu, colonelul Eftimescu ne-a relatat: **"Ceea ce ați publicat dumneavoastră în «Monitorul» este real,** dar implicarea Prefecturii nu face obiectul dosarului Banu. Implicarea subprefectului Anghel nu a produs nici o consecință juridică cu incidență penală".

Colonelul Eftimescu a mai afirmat că nu intenționează să deschidă o anchetă privind împrejurările și motivele pentru care subprefectul Anghel s-a implicat în operațiunea "Lenjeria". "Pentru acest lucru, subprefectul ar putea primi cel mult o sancțiune administrativă, dar nu noi dăm aceste sancțiuni", a opinat șeful Poliției Economice.

În această perioadă, în care se vorbește tot mai insistent despre corupție la cele mai înalte niveluri, **declarațiile colonelului Eftimescu sînt de-a dreptul uluitoare.** Subprefectul Alexandru Anghel s-a implicat într-o manieră suspectă în afacerea "Lenjeria", avînd un rol esențial în derularea ilegală a acesteia. Deși implicarea subprefectului creează suspiciuni de corupție, Poliția - organism abilitat să combată, printre altele, și acest fenomen - nu încearcă nici măcar să cerceteze dacă, în acest caz, este vorba sau nu de corupție ori trafic de influență. **(Valentin GHEORGHIȚĂ, Sorin SIMON)**

La întîlnirea cu oficialitățile ieșene

Anton Rossbach a evitat să discute despre economie

■ *ambasadorul Germaniei a declarat: "Dacă relațiile economice dintre Germania și România nu merg bine, măcar în plan cultural să facem mai mult"*

Așteptată cu interes, întîlnirea ambasadorului Germaniei la București, Anton Rossbach, cu reprezentanții administrației publice județene și locale din Iași s-a prelungit ieri pînă la orele amiezii. Discuțiile, purtate de Anton Rossbach la Prefectură și la Primărie, au avut ca obiect preconizata înființare a Centrului Cultural German la Iași și dezvoltarea în continuare a legăturilor culturale și în special pe linie de învățămînt între instituții ieșene și universitățile germane din orașele Freiburg, Augsburg și Konstanz. Deși vicepreședintele Consiliului Județean Iași, Lucian Flaișer, a prezentat delegației germane unele proiecte economice de perspectivă ale județului (ca de exemplu: Zona Economică Liberă Iași-Cristești), ambasadorul Anton Rossbach a ocolit abil acest subiect de discuție, pretextînd: "Am venit la Iași pentru a doua oară și în special pentru înființarea Centrului Cultural German. Dacă în relațiile economice dintre Germania și România nu totul merge cum trebuie, măcar în plan cultural să facem mai mult". În finalul discuțiilor de la Prefectură, Lucian Flaișer a oferit ambasadorului un volum din "Monografia Iașului".

Excelența sa, Anton Rossbach, ambasadorul Germaniei în România

Ajuns cu o jumătate de oră întîrziere la Primăria ieșeană, Anton Rossbach a fost plăcut impresionat de atmosfera festivă din Sala Mare a instituției. Toți consilierii municipali, o parte din personalul tehnic și alte personalități ieșene au întîmpinat delegația germană, ocupînd aproape întreaga sală. După o oră și jumătate de discuții, s-a stabilit statutul Societății Culturale Româno-Germane, care are ca obiectiv principal promovarea legăturilor culturale între cele două țări și susținerea Centrului Cultural German, ce va fi dat în funcțiune în septembrie sau octombrie 1994. S-a stabilit, de asemenea, ca lista membrilor fondatori să fie lărgită (inițial, cuprindea 31 membri) cu toți cei care sînt prezenți și doresc acest lucru, iar cotizația anuală a fost stabilită la 5000 lei. Aproape toți cei prezenți s-au înscris pe această listă, iar din donațiile făcute imediat de unii membri fondatori s-au strîns aproximativ 450.000 lei. Cea mai mare donație a făcut-o chiar ambasadorul Anton Rossbach - 50.000 lei, iar majoritatea persoanelor au donat între 5-10.000 lei. După ce va deveni persoană juridică, Societatea Culturală Româno-Germană va putea primi sprijinul financiar al Ambasadei germane pentru amenajarea clădirii viitorului Centru Cultural German (actuala Grădiniță nr. 10 din Copou).

De la Primărie, delegația germană s-a deplasat la Universitatea "Al.I. Cuza". **(Ovidiu LUNGU)**

ORAȘUL PE O COLOANĂ

■ *Sindicatul șoferilor de la Taxicom contestă controlul Curții de Conturi*

Conducerea sindicatului șoferilor de la societatea comercială Taxicom SA intenționează să adreseze un protest procurorului financiar al Curții de Conturi din Iași, determinat de rezultatele recentului control financiar al instituției amintite. În opinia sindicaliștilor, chiar în lipsa unor documente care să justifice cheltuielile efectuate de șoferi pentru autoturismele luate în locație de gestiune, controlorii financiari ar fi trebuit să aplice normele tehnice în vigoare pentru consumul de materiale. Din acest motiv, conducerea sindicatului solicită efectuarea unor noi expertize financiar-contabile. Situația de la firma Taxicom va fi analizată în cursul zilei de astăzi, cînd va avea loc o Adunare generală a acționarilor, respectiv Fondul Proprietății de Stat și Fondul Proprietății Private II - Moldova. **(Alin TOCAN)**

■ *O construcție nouă în zona Tg. Cucu*

De cîteva zile, zona rondului de tramvai din Tg. Cucu a fost transformată în șantier, în locul vechilor chioșcuri de tablă înălțîndu-se cîțiva piloni și un acoperiș metalic. Serviciul de Urbanism din cadrul Primăriei Iași ne-a informat că, în urma unei dispoziții a primarului Constantin Simirad, chișcurile de tablă au fost desființate, iar în locul lor urmează a se amplasa construcții omologate. Costurile lucrărilor sînt suportate de către toți deținătorii fostelor chioșcuri, iar proiectul - realizat în comun și aprobat de Serviciul Urbanism - prevede ca spațiile comerciale să se întindă de la chioșcurile de ziare, situat vizavi de Golia, pînă la esplanada

Costache Negri, ce duce la hala Centrală. Primarul Constantin Simirad a declarat, însă, nemulțumit: "Construcția este estetică, dar nu voi semna autorizația în mod colectiv! Vreau ca fiecare din proprietari să-și scoată autorizații și să le semnez personal fiecăruia". **(Ovidiu LUNGU)**

■ *CIRCOM la Iași*

Ieri, la Prefectura Iași, a avut loc ultima întîlnire a factorilor de răspundere implicați în organizarea la Iași, în mai-iunie '94, a Congresului Internațional al Televiziunii Locale și Regionale (CIRCOM). Subprefectul Alexandru Anghel și Peter Zimmermann, președintele CIRCOM, au căzut de acord că Iașul poate organiza această manifestare la nivel european. "Benefic pentru orașul dumneavoastră este că, la finalul congresului, prin intermediul BBC, se va da publicității - de la Iași - o declarație comună privind viitorul televiziunilor publice locale din Europa", a conchis președintele CIRCOM. **(Ovidiu LUNGU)**

■ *Probleme de gospădărire comunală*

Dorin Zeciu, inginerul șef al Regiei Autonome de Gospodărire Comunală și Construcții (RAGCC) Iași, s-a întors săptămîna aceasta de la Tîrgu Mureș, unde a fost invitat la o conferință inițiată de Liga Ardealului de Sud a Unităților de Gospodărire Comunală și Locativă. De asemenea, la conferință a participat și reprezentantul SC Parcs SRL din Iași, firmă ce produce periile colectoare din dotarea RAGCC ieșene. Problematicile abordate în cadrul conferinței au fost variate și interesante. S-a vorbit despre gestiunea serviciilor publice, geranță, gestiunea concurențială. Firma EGH din Cluj a prezentat, într-o formă grafică complexă realizată pe calculator, sistemul rețelelor de termoficare, apă, gaz, iar, în final, firma Parcs a expus auditoriului oferta sa în ceea ce privește producția de perii colectoare. Deși, pînă în prezent, nu a primit oferte de colaborare, firma ieșeană a avut noi contacte cu cei doi actuali beneficiari din Alba și doi din Roman.

În final, în cadrul discuțiilor dintre participanți, două probleme s-au impus ca fiind comune regiilor de gospodărire comunală.

Deoarece Legea bugetului local nu a intrat în vigoare, nu pot fi alocate fonduri pentru regiile autonome. De asemenea, tarifele mici care se aplică în prezent beneficiarilor nu sînt suficiente pentru desfășurarea normală a activității. **(Tudor MITASOV)**

O tînără de 20 de ani a fost violată în scara unui bloc

■ *violatorul a fost arestat de poliție*

Marțea trecută, în jurul orelor 22,30, o tînără în vîrstă de 20 de ani, Mihaela C., din Iași, a fost acostată de un individ necunoscut, care a încercat să o violeze. Acesta și-a înfipt mîinile în gîtul Mihaelei și a dus-o cu forța în scara unui bloc de pe Șoseaua Națională. Aici s-a dat o luptă pe viață și pe moarte. Agresorul a încercat mai întîi să întrețină cu Mihaela un raport sexual normal, însă, nereușind să descheie blugii victimei, a spus-o unor îngrozitoare perversiuni sexuale. La un moment dat, în timp ce individul luase o "pauză", Mihaela a reușit, cu un efort disperat, să strige după ajutor. Ea a fost salvată din ghearele bestiei de doi polițiști care patrulau în zonă și au auzit strigătul fetei. Periculosul infractor a fost imobilizat imediat și "condus" în arestul Poliției, unde i s-a stabilit și identitatea. Se numește Mihai Gabriel Samsonescu, are 29 de ani și locuiește în Iași. Pentru infracțiunile comise în seara zilei de 5 aprilie - perversiune sexuală și tentativă de viol - riscă o pedeapsă cuprinsă între unu și cinci ani închisoare. **(Sorin SIMON)**

Societățile care blochează roțile autoturismelor își bat joc de șoferi

■ *cetățenii Iașului sînt privați, nejustificat, de dreptul de a-și folosi autoturismul*

Cotidianul nostru a mai semnalat pînă acum abuzuri săvîrșite de către societățile comerciale ce se ocupă cu blocarea roților autoturismelor staționate neregulamentar în municipiul Iași. Ca un nou exemplu în acest sens, prezentăm cazul cetățenei Virginia Damian, proprietara autoturismului IS 01 ADY. Deoarece staționa neregulamentar, autoturismului respectiv i-a fost blocată roata în cursul zilei de 13 aprilie. Conform indicațiilor menționate pe fluturașul lipit pe geam, pentru deblocarea roții ar fi trebuit ca proprietarul să achite suma de 8.000 de lei la casieria societății, deschisă între orele 9,00-18,00. Virginia Damian s-a prezentat la adresa scrisă pe fluturaș (strada Republicii 39, bloc H2), la orele 16,00. Casieria societății "Pantera Roz" S.R.L. era însă închisă. După

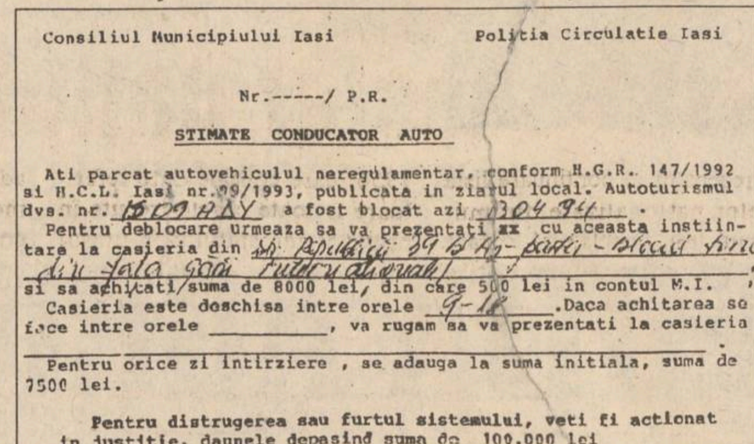
Consiliul Municipiului Iasi — Politia Circulatie Iasi

Nr.------/ P.R.

STIMATE CONDUCATOR AUTO

Ati parcat autovehiculul neregulamentar, conform H.G.R. 147/1992 si H.C.L. Iasi nr.09/1993, publicata in ziarul local. Autoturismul dvs. nr. IS 01 ADY a fost blocat azi 13.04.94.
Pentru deblocare urmeaza sa va prezentati xx cu aceasta instiintare la casieria din Str. Republicii 39 Bl H2 - ...
si sa achitati/suma de 8000 lei, din care 500 lei in contul M.I.
Casieria este deschisa intre orele 9-18. Daca achitarea se face intre orele ________, va rugam sa va prezentati la casieria
Pentru orice zi intirziere, se adauga la suma initiala, suma de 7500 lei.
Pentru distrugerea sau furtul sistemului, veti fi actionat in justitie, daunele depasind suma de 100.000 lei

Cu toate că în înștiințarea privind blocarea roților se arată că programul casieriei firmei "Pantera Roz" este 9 - 18, la orele 16.00, sediul firmei era închis

ce a așteptat în fața ușii mai bine de o oră, Virginia Damian s-a deplasat la redacția noastră. Redactorii cotidianului "Monitorul" au verificat afirmațiile persoanei respective, constatînd că, înainte de orele 18,00, la casieria societății menționate nu era nimeni. Astfel, pe lîngă amenda pe care va trebui să o plătească, Virginia Damian a fost privată nejustificat de folosirea autoturismului pentru aproximativ 24 de ore.

Ar trebui ca Primăria Iași, care a inițiat activitatea de blocare a roților autoturismelor, să supravegheze modul în care cele trei societăți implicate respectă obligațiile ce le au față de cetățeni. **(Cristian DUNAR)**

Au fost stabilite cauzele incendiului de la "Terom" S.A.

Specialiștii Inspectoratului Teritorial pentru Protecția Muncii Iași au stabilit cauzele incendiului ce a avut loc în urmă cu o săptămînă la secția "policondensare" a societății comerciale "Terom" S.A. Iași.

Focul a fost declanșat prin neglijența operatorului chimist Dumitru Madgeș, în vîrstă de 37 de ani, cu o vechime în muncă de 20 de ani. În timp ce executa operațiunea de curățire a unei autoclave de materialul solid depus, Dumitru Magdeș a agățat neglijent lampa portabilă antiexplozie într-o sîrmă. La un moment dat, lampa s-a desprins și a căzut pe pardoseală. Spargerea globului protector și a becului a inițiat explozia vaporilor de alcool metilic din încăpere (sectorul distilare) și a declanșat incendiul. Operatorul chimist a suferit grave arsuri (de gradele II,III și IV) pe aproximativ 40% din suprafața corpului. Dumitru Magdeș a fost internat la Spitalul de Urgențe Iași, în stare critică. Conform afirmațiilor medicilor, se pare că va scăpa cu viață. **(Cristian DUNAR)**

Un nou cabinet de tratament bioenergetic în orașul Iași

■ *în acest cabinet lucrează și directorul Spitalului de Copii, Marin Burlea*

Recent, în cadrul firmei Medimex (în imediata apropiere a intersecției dintre strada Arcu și strada Gării) a fost inaugurat primul cabinet medical din Iași unde tratamentul se face atît prin metode clasice cît și prin tehnici de medicină tradițională.

Pentru un tratament cît mai eficient vor coopera medici cunoscuți, cum ar fi Marin Burlea și bioenergoterapeuți care au obținut deja rezultate remarcabile.

La acest cabinet medical își va desfășura activitatea bioterapeutul Eugeniu Rădulescu, care va aplica tehnici de acupunctură, presopunctură, electropunctură, masaj bioenergetic și alte procedee tradiționale.

Patronul firmei Medimex, Dodu Ursu, ne-a precizat că a inițiat activitatea cabinetului atît pentru a se realiza o simbioză între metodele clasice și tradiționale ale medicinei, cît și pentru faptul că are doi copii care au absolvit Facultatea de Medicină și Farmacie, iar prin deschiderea cabinetului medical le va asigura un loc de muncă.

Patronul firmei a mai afirmat că pentru a sprijini financiar cabinetul medical, firma desfășoară și activități comerciale.

Principala problemă a firmei, în acest moment, este dotarea cu aparatură cît mai modernă pentru a putea acoperi un spectru cît mai larg de domenii medicale. **(Dan FODOR)**

Viitoarele întîlniri ale P.D.(F.S.N.)

Ieri a avut loc la sediul P.D. o informare asupra acțiunilor ce vor avea loc la sfîrșitul acestei săptămîni. În primul rînd, s-a insistat asupra întîlnirii ce va avea loc vineri, în Sala Mare a Primăriei Iași, întîlnire ce va pune față în față parlamentari ieșeni, din toate partidele, și alegătorii lor. Tot vineri, parlamentarii P.D. vor merge cu un microbuz în comuna Țibănești, presa fiind, de asemenea, invitată pentru a discuta probleme locale.

Pentru ziua de sîmbătă, este prevăzută o nouă rundă a dialogurilor politice între parlamentarii ieșeni, cu o temă deosebit de importantă pentru bugetul orașului Iași, și anume legea impozitelor și taxelor locale. Va urma o conferință de presă a d-lui Ion Aurel Stoica, ne-a mai declarat vicepreședintele P.D., Șerban Constantin. **(Adrian GROM)**

FOARTE AVANTAJOS!

S.C. SURSA MOLDOVEI S.A

Face înscrieri, cu plata în rate, la următoarele bunuri de folosință îndelungată:

♦ Frigider 140 l	- 240.000 lei;
♦ Frigider 180 l	- 280.000 lei;
♦ Frigider 240 l	- 318.000 lei;
♦ Congelator 120 l	- 307.000 lei;
♦ Congelator 160 l	- 390.000 lei;
♦ Mașini spălat ALBA LUX 15,fără storcător	- 168.000 lei;
♦ Mașini spălat ALBA LUX 7, cu storcător	- 267.000 lei;
♦ Storcător	- 107.000 lei;
♦ Mașină cusut electrică NICOLETA	- 289.000 lei;
♦ Mașină cusut mecanică MONICA	- 230.000 lei;

♦ TELEVIZOARE
FREEDOM, D.37 cm. - 522.000 lei;
D.51 cm. - 651.000 lei;
D.55 cm. - 739.200 lei (cu teletext);
TOSIBA, D.51 cm. - 780.000 lei.

Pentru înscrieri, vă așteptăm la sediul nostru din Calea Chișinăului nr. 17, tel.127114, 127118.

• TV GRUNDIG D. 51 TXT	- 867.300 lei
• TV AUDISONIC	- 548.700 lei
• TV SONY	- 1.498.600 lei
• TV GOLDSTAR	- 578.200 lei
• TV NEI D. 51, 55, 72 TXT	- 584.100-1.190.000 lei
• VIDEO ORION	- 397.936 lei
• VIDEO FUNAI	- 397.936 lei
• VIDEO GOLDSTAR	- 436.600 lei
• VIDEO SONY	- 696.790 lei

O gamă variată de produse electronice, papetărie, cosmetice și confecții.

AVATTI Stil ®

AVATTI
Str. Ștefan cel Mare nr. 11

EN GROS

• Vînzări EN GROS de TELEVIZOARE:
GRUNDIG D.51 cm Teletext (import Germania) - 826.000 lei;
AUDISONIC D.51 cm (import Coreea) - 519.200 lei.
Garanție 1 an.
• Derulatoare casete video, casete video și audio, precum și o gamă variată de produse de papetărie import China și Japonia la sediul firmei noastre.

Pentru vînzări EN GROS vă așteptăm la sediul firmei din str. TĂTĂRAȘI 62, unde vă putem oferi 40 produse.
Program: zilnic între orele 9-14, 15-19 sau la telefon 174054, 112810.

SPECIAL
FIRMA NEST
oferă en - gros pentru
pizzerii - restaurante
✦ Salată de ardei capia import: 2150 lei
✦ Salată asortată de legume import: 2150 lei
✦ Ketchup "PHILICON" import, 340 g: 1245 lei
Prețurile nu includ TVA
DEPOZIT
str. C.A. Rosetti, nr.1 (Podu de Fier), lîngă Agenția Loto-Prono
Program:
luni-vineri 9^{00}-18^{00}
sîmbătă-duminică 10^{00}-13^{00}

S.S.I SINTA S.A.

Calea Țuțora 17 Iași Fax - 137887 Tel. - 136077

Distribuitor de tehnică de calcul al cunoscutelor firme

ZENITH DATA SYSTEMS, SIMENS NIXDORF, ICE -FELIX

vă oferă prin magazinele de la sediu:

- PC - uri din gama 286, 386, 486 în diferite configurații
- Subansamble și piese de schimb necesare reconfigurării calculatoarelor proprii
- Imprimante
- HC - 91 și HC - 2000
- Mașini de scris electronice cu caractere românești (import Germania)
- Toată gama de materiale consumabile (dischete, benzi magnetice, riboane, tonere, developer, cleaning kit-uri etc.)
- Hîrtie pentru calculator format A3, A4 (import), xerox
- Cărți și reviste de specialitate
- TV alb - negru, antene parabolice

Consultanță prin inginerii de vînzări

Service, garanție și postgaranție prin specialiștii firmei

Program 8.00 - 16.00 Telefon magazin127116

O hotărîre guvernamentală care va stîrni proteste

Guvernul a interzis comercializarea băuturilor alcoolice în campusurile universitare din toată țara

■ Încălcarea acestor măsuri duce la amenzi de la 500.000 lei la 1.000.000 lei

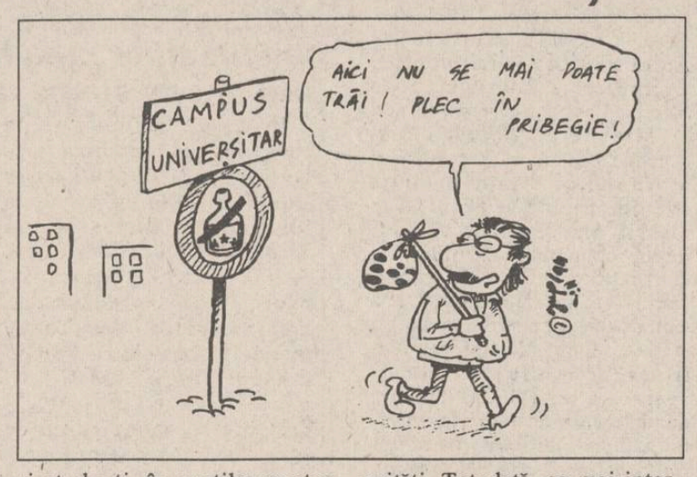

Prin Hotărîrea Guvernului nr. 128, din 8 aprilie 1994, se stabilesc o serie de măsuri pentru asigurarea "condițiilor de dezvoltare fizică și morală a elevilor și studenților".

În primul articol se interzice comercializarea ori expunerea spre vînzare a băuturilor alcoolice, a tipăriturilor și înregistrărilor audio și video cu conținut obscen în incinta unităților de învățămînt de toate gradele. Aceeași interdicție este valabilă și în cazul căminelor și locurilor de cazare pentru elevi și studenți, în curțile acestor imobile, precum și pe trotuarele sau aleile de acces în aceste unități. Totodată, se mai interzice și comercializarea în spațiile amintite (cu excepția celor afectate învățămîntului superior) a țigărilor și produselor din tutun.

Încălcarea acestor prevederi este considerată contravenție și se pedepsește cu amenzi de la 500.000 lei la un milion lei.

În hotărîrea menționată sînt reglementate și cazurile în care procesul de învățămînt este perturbat sau este pus în pericol accesul liber al elevilor, studenților, cadrelor didactice sau personalului administrativ în unitățile respective. În aceste cazuri, la solicitarea conducerii unității, organele de poliție vor interveni pentru îndepărtarea din zona unității a persoanelor care provoacă tulburări. **(Costel STROESCU)**

O inițiativă unică în țară

Muzeul veteranilor de război

Colecții de decorații militare aflate la Muzeul Veteranilor de Război Iași

În incinta Asociației Naționale a Veteranilor de Război, filiala Iași, funcționează, de aproximativ două luni, un muzeu unic în țară prin profiulul său - Muzeul Veteranilor de Război. Ideea, exponatele de debut și o mare parte a mobilierului aparțin colonelului în rezervă Radu Drăgănescu, la îmbogățirea colecției contribuind apoi și alți veterani de război. Muzeul deține în prezent, 693 de piese, grupate pe diferite teme: colecții de decorații militare și insigne, colecții de medalii precum și numeroase amintiri din război, care oglindesc fragmente de istorie și cultură ale României.

Muzeul Veteranilor de Război, cu sediul în str. Lascăr Catargi nr. 7, poate fi vizitat joia, între orele 9,00-13,00, dar și în celelalte zile, cu acordul col (r) Radu Drăgănescu, care poate fi contactat la telefonul 131115. Se primesc, în continuare, donații și pot fi găzduite expoziții de obiecte, documente sau fotografii care scot la iveală mărturii ale jertfei înaintașilor noștri. Asociația Veteranilor de Război a deschis de curînd și o bibliotecă, dar aceasta se află actualmente în faza de achiziționare a unor cărți, prin donații. **(Magda ALEXIU)**

Douăzeci de ani de parteneriat între Universitățile din Iași și Freiburg

■ primarul Constantin Simirad a menționat că acordul de înfrățire, semnat acum două decenii, a fost o mare șansă pentru Universitatea "Al. I. Cuza"

Reprezentanții uneia dintre cele mai vechi și mai prestigioase instituții de învățămînt superior din Europa, Universitatea "Albert Ludwig", din Freiburg, fondată în 1457 de arhiducele Albrecht de Austria, se află în aceste zile la Iași, cu prilejul sărbătoririi a 20 de ani de parteneriat cu Universitatea "Al.I. Cuza", din Iași. Ieri, în Aula "Mihai Eminescu" a Universității, cu ocazia acestui jubileu, în prezența a numeroși profesori universitari și studenți (mulți dintre ei beneficiari ai unor burse la Universitatea din Freiburg), s-a făcut bilanțul acestei colaborări de două decenii. Rectorul Universității "Al.I. Cuza", prof. dr. Gheorghe Popa, a reliefat rolul important pe care l-au avut, în 1975, cînd a fost semnat acordul de înfrățire între cele două universități, profesorul Paul Miron, de la Freiburg, rectorul de atunci, prof. dr. Mihai Todosia și fostul ambasador al României la Bonn, Constantin Oancea. Prorectorul Universității "Albert Ludwig" din Freiburg, prof. dr. Farthmann, și-a exprimat convingerea ca relațiile speciale dintre cele două universități - Universitatea ieșeană a fost numită "copilul preferat" al universității din Freiburg - se vor extinde în continuare. "România are nevoie de contacte internaționale poate mai mult decît orice altă țară din Europa de Est, iar aceste relații dintre instituțiile de învățămînt, profesori și studenți sînt foarte importante și contribuie la adîncirea relațiilor româno-germane", a declarat, cu același prilej, dr. A. Rossbach, ambasadorul Germaniei în România. Au mai luat cuvîntul prof. dr. Mihai Todosia, fost rector al universității ieșene, dr. Elsa Lueder, de la Universitatea din Freiburg, și primarul Constantin Simirad, care a menționat că acordul de înfrățire, semnat de Universitatea germană acum 20 de ani, a fost un act de curaj pentru Universitatea din Freiburg și o mare șansă pentru Universitatea "Al.I. Cuza", din Iași. **(Cristina LECA)**

Ziarele centrale cer micșorarea prețurilor și tarifelor tipografice

Reprezentanți din partea conducerii ziarelor "Adevărul", "România Liberă", "Evenimentul Zilei", "Curierul Național", "Cronica Română", "Tineretul Liber", "Libertatea", "Ora", "Jurnal Național" au adresat Guvernului României, primului ministru, Nicolae Văcăroiu, o scrisoare în care sînt puse în atenție probleme privind condiția presei din România, probleme ce, se apreciază, au devenit de o gravitate extremă. Aceste probleme sînt prezentate în rezumat și se solicită, printre altele, următoarele: scutirea de TVA pentru hîrtia de tipar și pentru publicitate, reducerea tarifelor pentru transport presă intern și internațional cu 60%, renunțarea de către imprimeria "Coresi" la majorarea tarifelor pentru care nu a prezentat documentația justificativă, fiind impusă prin dictat. Orice hotărîre de majorare a prețurilor și tarifelor să se facă prin negocieri cu beneficiarii și cu ziarele. Se precizează că, avînd în vedere că activitatea tipografică este singurul domeniu în care nu s-a investit nimic după Revoluție, se cere guvernului să nu mai ignore dificultățile cu care se confruntă cele mai multe ziare care, pentru a supraviețui, vor fi nevoite să se asocieze cu capitaluri străine.

La Suceava

Au fost arestați directorii sistemului de întrajutorare Lona-Prodimpex

Urmare a închiderii sistemului de întrajutorare Lona-Prodimpex și a miilor de reclamații depuse la poliție de către păgubiți, ofițerii serviciului economic din cadrul Inspectoratului Județean de Poliție Suceava au efectuat cercetări susținute pentru depistarea eventualelor ilegalități. Urmare a primelor cercetări, au fost reținuți Zup Dănuț Leon și Costișan Florin Gabriel, directorul, respectiv directorul adjunct ai sistemului de întrajutorare. Polițiștii au constatat că cei doi, în perioada 29 septembrie 1993 - 18 martie 1994, prin încălcarea sistematică a regulamentului de organizare și desfășurare a sistemului de întrajutorare financiară și prin falsificarea unor documente contabile (chitanțe, dispoziții de plată, respectiv borderouri de încasări și de plăți) și-au însușit, din banii depunătorilor, peste 100 milioane lei. Banii au fost folosiți pentru achiziționarea a trei apartamente, trei autoturisme, nouă televizoare color, două calculatoare performante și alte bunuri. Conducerea firmei Lona-Prodimpex a mai împrumutat unui număr de 7 firme particulare din municipiul Suceava suma de 407.900 lei. Au fost făcute 14 împrumuturi, cu sau fără dobîndă. Pentru a-și acoperi activitatea infracțională, cei doi au tăiat chitanțe de depunere pe numele unor persoane din Suceava, Botoșani, București, în special rude sau prieteni, în scopul de a accepta parte din sumele luate din încasări. Pînă în prezent, au fost depistate astfel de chitanțe în valoare de 6 milioane lei. Pe baza probelor administrate de către Poliție, Parchetul de pe lîngă Tribunalul Suceava a dispus arestarea preventivă a celor doi sub acuzațiile de gestiune frauduloasă, înșelăciune în dauna avutului personal, fals în uz de fals, bancrută. Trebuie menționat că, în urma căderii sistemului de întrajutorare Lona-Prodimpex, 60 de mii de persoane au rămas păgubite cu sume care, însumate, depășesc cu mult un miliard de lei. **(Romulus NICOLAE)**

Lista caselor naționalizate

Prezentăm în continuare lista caselor naționalizate din municipiul Iași. Datele sînt extrase dintr-un registru întocmit în 1956, care conține date referitoare la toate casele trecute în proprietatea statului în orașul Iași. Tabelul alăturat conține adresa imobilului, valoarea în momentul naționalizării, anul construcției și numele ultimului proprietar. **(Cristian DUNAR)**

Nr. crt.	Adresa imobilului		Valoarea imobilului (lei) în momentul naționalizării	Anul construcției	Numele ultimului proprietar	Observații
	Strada					
79	Vovidenie		20600	1930	Terdiman Iancu	naționalizat Decret 92/1950
80	Vovidenie		97500	1935	Doctor Costin	naționalizat Decret 92/1950
81	Sf. Andrei		149300	1916	Bărbuță și Șmilovici	naționalizat decizia Sfat Popular Iași
82	Sf. Andrei	30	44300	1925	Kammer Moise	trecut în patrimoniul statului cf. Decret 125/1948
83	Sf. Andrei	45	53760	1929	Isac Maier	nationalizat Decret 92/1950
84	Stradela Bălți	3	19390	1914	Sofra Schwartz	naționalizat decizia Sfat Popular Iași
85	Buznea	3	108580	1934	Tipiceanu Court	preluat în administrare prin adresa Ministerului Afacerilor Interne
86	Funcționari	1	122900	1930	Grigore ?	naționalizat Decret 92/1950
87	Ipsilanti	15A			Kaiserman Irscu	naționalizat Decret 92/1950
88	Palat	4A	183700	1935		naționalizat Decret 92/1950
89	Trei Ierarhi	1	213420	1938		naționalizat Decret 92/1950
90	Trei Ierarhi	6A	87500	1921	Spiridon ?	preluat în administrare prin adresa Ministerului Afacerilor Interne
91	O Botez	13	211200	1945	Niculea Elena	naționalizat Decret 92/1950
92	Palade	9	140160	1928	Popovici Constantin	naționalizat Decret 92/1950
93	Palade	11A	234600	1930		naționalizat Decret 92/1950
94	Păcurari	21	657770	1894		naționalizat Decret 92/1950
95	Păcurari	37	118800	1920	Rusovici P.	naționalizat Decret 92/1950
96	Păcurari	29	410570	1890	Lazarovici Jeana	naționalizat Decret 92/1950
97	Păcurari	45	534750	1925	Clinescu Dumitru	naționalizat Decret 92/1950
98	Păcurari	54	146370	1915	Cohe Alexandru	naționalizat Decret 92/1950
99	Păcurari	78A	153500	1900	Adam Ioan	naționalizat Decret 92/1951

Ieri, la licitația valutară interbancară

Oferta de valută a fost mai mare decît cererea

■ dolarul american și-a păstrat valoarea de 1679 lei

Conform informațiilor furnizate de Banca Națională a României, la licitația valutară desfășurată ieri, la sediul BNR, volumul ofertei de valută a fost de 7,039 milioane dolari. Acesta este superior volumului cererii de valută, de 6,888 milioane USD, ceea ce susține afirmația conform căreia cursul de schimb valutar a fost liberalizat. Această măsură a BNR a fost apreciată ca pozitivă de către reprezentanții Fondului Monetar Internațional, care urmează să acorde României noi tranșe ale unui împrumut.

La licitația valutară de ieri, dolarul american și-a păstrat valoarea de schimb de 1679 lei. Celelalte valute au înregistrat fluctuații nesemnificative. În condițiile în care piața valutară românească va cunoaște o perioadă de stabilitate, datorită ofertelor de valută superioare cererilor, aceasta va avea o influență directă asupra stopării devalorizării leului românesc. **(Alin TOCAN)**

Iubind un bărbat căsătorit, cu doi copii

O studentă în vîrstă de 20 de ani a încercat să se sinucidă

■ soția infidelului l-a amenințat că își va pune capăt zilelor dacă soțul său nu renunță la legătura extraconjugală

Ca urmare a unei deziluzii în dragoste, o studentă în vîrstă de 20 de ani a încercat să se sinucidă. Astfel, Ioana M. a înghițit cam toate medicamentele pe care le avea în casă, respectiv conținutul unui flacon de diazepam, zece aspirine și șase pastile pe care nu le-a putut identifica. Firesc, după o asemenea tentativă, tînăra a ajuns pe patul spitalului, unde, în urma spălăturilor stomacale efectuate de personalul medical, și-a revenit complet. Ioana explică gestul său disperat prin faptul că omul pe care îl adora i-a înșelat cele mai intime și mai profunde sentimente. Practic, idila Ioanei a început în urmă cu trei ani, cînd, cunoscîndu-l pe Bogdan P. (42 ani), a crezut că, în sfîrșit, a întîlnit bărbatul mult visat. Tînăra recunoaște că Bogdan nu i-a ascuns nici un moment că este căsătorit și are doi copii. În același timp, i-a dat de înțeles că oricînd căsnicia sa poate fi desfăcută și, deci, ar putea fi împreună oficial. Timp de trei ani, Ioana a crezut în jurămintele bărbatului, considerîndu-se cea mai fericită și mai norocoasă femeie. La dragostea pe care o afișa permanent Bogdan se adăuga și faptul că acesta avea un Ford adus din străinătate, mașina fiind, de altfel, martora numeroaselor momente intime dintre cei doi iubiți. De curînd însă, fericirea Ioanei a fost umbrită de faptul că soția lui Bogdan a aflat de legătura lor. Astfel, întîlnirile lor s-au rărit, bărbatul fiind din ce în ce mai nervos și mai puțin atent cu ea. La un moment dat, soția lui Bogdan l-a amenințat pe acesta că se va sinucide, lăsînd copiilor un bilet care să-l incrimineze pentru gestul său disperat. De celaltă parte, Ioana, distrusă de posibila despărțire de Bogdan, i-a declarat acestuia că-și va lua și ea viața.

Pus să aleagă între soție și iubită, Bogdan P. a decis că soția îi este mult mai utilă, deoarece îi crește copiii. Vestea a făcut-o pe Ioana să-și piardă cumpătul și, într-un moment de depresie psihică, a încercat să se sinucidă. Din fericire, a fost salvată. **(Mihaela CĂNĂNĂU)**

CASA DE LICITAȚIE "OASIS"
a
S.C. "SURSA MOLDOVEI" S.A.

Organizează ședința de licitație publică, pentru următorul bun aflat pe ringul 2:

Teren construibil la 3 km de stațiunea Durău, vizavi de Palatul Cnejilor.

Suprafața totală este de 2000 mp, dar se poate vinde și parcelat: 468 mp și 1542 mp.

Preț de deschidere: 6050 lei/mp.

Apartament 3 camere (67 mp) zona Pușkin, parter, telefon, confort deosebit, bloc cu centrală termică proprie, boxă la demisol (3,5 x 2,5 m).

Preț deschidere 33.000 $.

Informatii la telefon 127118 sau 127114.

BETA LINE srl
Computer Systems & Service

Doriți sisteme de calcul performante ???
Vă oferim întreaga gamă de computere 386 și 486 precum și imprimante STAR, EPSON, HP la cele mai mici prețuri.

Doriți certitudinea funcționării computerelor dumneavoastră ???
Vă oferim service de specialitate 24 de ore din 24. Reseller autorizat ZENITA-DATA SYSTEMS

Distribuitor BETA SYSTEMS

SINGURUL DUMNEAVOASTRĂ PRIETEN ÎN LUMEA TEHNICII DE CALCUL!

TEL/FAX 032/175663

INSTITUTUL EUROPEAN PENTRU COOPERARE CULTURAL-ȘTIINȚIFICĂ IAȘI
Str. Cronicar Mustea nr. 17
solicită pentru perioadă nedeterminată, cu perspectivă, **tăietor-legător și mașinist offset, categoria IV-V.**
Solicitanții se vor adresa biroului de resort din cadrul institutului.

S.C. MOLDOLUX CĂMIN S.R.L.
oferă
mobilierul care vă relaxează

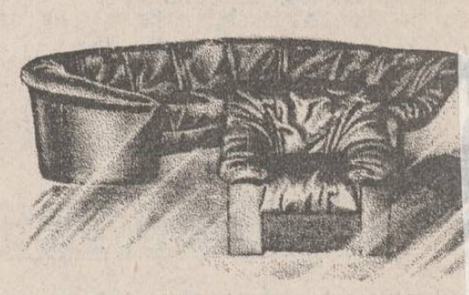

Str. Bucium 25
fax 127432, orar zilnic 9.00 - 17.00, tel. 137807

S.C. SURSA MOLDOVEI S.A
Vă oferă următoarele produse:
zahăr tos - 695 lei/kg.
spaghetti Italia - 950 lei/pachet
biscuiți "Eugenia" - 85 lei/buc
ghiveci în ulei - export - 450 lei/bucată
vopsea ouă "Gallus" - 130 lei/plic
piper boabe - 264 lei/plic 25g
cafea boabe vrac - 7500 lei/kg
Prețurile nu conțin TVA
Relații la sediul firmei din Calea Chișinăului nr. 7, tel. 127114 sau 127118

Relațiile dintre Rusia și Ucraina continuă să se înrăutățească

■ România ar putea fi direct interesată de izbucnirea unui conflict între naționaliștii și rusofonii din Ucraina

Președintele regiunii Crimeea, Iuri Meșkov, a refuzat să-i confirme pe reprezentanții regionali ai ministerelor de interne și securității, numiți de Kiev, înlocuindu-i cu oamenii săi. Pe de altă parte, conflictul legat de flota de la Marea Neagră nu s-a stins, zilele trecute înregistrîndu-se chiar două lupte între marinari, minore, dar nu lipsite de arme. Consilierul șef al președintelui ucrainean, Nikolai Mihailicenko, a acuzat marți atît Rusia cît și Crimeea că incită la conflict, anulînd orice eventualitate de a se ajunge la un compromis. Președintele Crimeei a interzis recruților să-și îndeplinească serviciul militar în Ucraina, un prim pas către crearea unei armate proprii.

Din momentul în care Crimeea și-a ales președintele în luna ianuarie, în persoana lui Iuri Meșkov, între Kiev și autoritățile locale au izbucnit mai multe dispute, legate de numirea unui cetățean rus în fruntea guvernului Crimeei și de referendumul despre independența regiunii. În ciuda declarațiilor oficiale de la Sevastopol, conform cărora autonomia Crimeei ar ține doar de domeniul economicului, singurele măsuri luate de conducerea regională sînt de natură politică, arată consilierul președintelui ucrainean.

Scena politică ucraineană se află încă sub sceptrul alegerilor, care, deși aparent au cristalizat raportul de dominanță dintre comuniști și celelalte forțe politice, au amplificat tensiunile politice, amenințînd viitorul reformelor economice. Cîștigătorii alegerilor generale par să îndrepte țara spre o dependență economico-politică față de Moscova, ceea ce îngrijorează serios cancelariile occidentale. Marele învins al acestor alegeri, președintele Leonid Kravciuk, pare a fi ultimul pilon real al forțelor naționaliste din țară.

În context, România ar putea fi direct interesată în izbucnirea unui conflict între naționaliști și rusofoni în Ucraina. Zilele trecute, Consiliul Suprem de Apărare a țării a aprobat doctrina militară a României. Ioan Mircea Pașcu, Secretar de stat la Ministerul Apărării Naționale, a arătat că țara noastră urmărește cu atenție evoluția evenimentelor la granița de răsărit, dar România va fi implicată numai în cazul în care conflictul ar afecta nemijlocit securitatea națională. "Dacă sîntem atacați, ne vom apăra", a arătat domnia sa. Conform doctrinei, acțiunile militare de apărare a țării se desfășoară numai pentru apărarea teritoriului național, iar definirea teritoriului național este cel prezent.
(Dragoș ROTARIU)

Procesul asasinilor prezumptivi ai lui Mihalea a fost amînat

■ *Părinții inculpaților au făcut dezvăluiri fulminante ■ Gavrilă și Păun nu au fost aduși la TMB ■ Soția lui Mihalea se apără singură ■ Avocata inculpaților nu a fost încă angajată ■ Un deces suspect la Jilava ■*

Procesul "anului", cel în care sînt judecați prezumptivii asasini ai lui Ioan Luchian Mihalea, urma să înceapă ieri dimineață, la Tribunalul Municipal București. La ora 9,30, cei aproximativ 30 de ziariști prezenți la fața locului au trebuit să se mulțumească doar cu anunțul președintelui TMB, dl. Viorel Roș - care este și președintele completului de judecată în acest proces - care a precizat că, datorită lipsei de procedură (neargumentată însă), cauza a fost amînată pentru 5 mai. Surprinzător este faptul că inculpații nu au fost aduși - nu s-au dat explicații - de la Jilava. La ieșiea din TMB, d-na Ana Diculescu, apărătoarea celor doi, a refuzat să facă vreo declarație, menționînd că încă nu a preluat oficial dosarul. Doamna Mihalea - care se apără singură - a refuzat, de asemenea, să discute cu ziariștii. În schimb, părinții inculpaților, Elena Gavrilă și Eugen Păun, au declarat: "Credem că nu au fost aduși la tribunal deoarece nu arată bine, din cauza bătăilor pe care le-au primit în închisoare. Acum o lună, am fost la vorbitor. Polițiștii ne-au interzis să discutăm despre cazul pentru care au fost inculpați. Prin semne, făcute de către copiii noștri, am înțeles că sînt bătuți de garideni. Ne-au arătat zone de deasupra stomacului și capul, unde au fost loviți. În urmă cu două luni, tot la un «vorbitor», o doamnă în vîrstă plîngea pentru că își descoperise fiul la morgă, deși, anterior, gardienii o informaseră că fiul ei este plecat... la fete. E ciudat și îngrozitor ce se întîmplă la Jilava. Credem că la mijloc este un caz mafiot, deoarece îi judecă chiar președintele TMB. În plus, criminalistul, dl. Nazat, susține că o geantă și un aparat electronic (redresor - n.r.), pe care Nelu le avea de un an de zile, ar aparține lui Mihalea. Nu este lucru curat în acest proces. Dacă sînt vinovați, să-i judece după lege, ori să-i aducă și să fie tratați civilizat". Menționăm că, pînă la terminarea procesului, întîlnirile părinților cu copiii din pușcărie au fost sistate.
(Lucian GHEORGHIU)

Ca peste tot în estul Europei

Rata criminalității din Cehia este în creștere

Autoritățile din Estul Europei se confruntă cu o masivă creștere a criminalității, care a survenit o dată cu prăbușirea comunismului. În Republica Cehă, acțiunile criminale aproape că sau triplat față de anul 1988. Televiziunea Cehă a realizat un reportaj pentru CNN INTERNATIONAL în care se precizează că, pînă de curînd, medicii cehi au auzit despre rănile provocate de împușcături doar din filmele americane. O ultimă statistică indică însă că în Republica Cehă se manifestă o creștere alarmantă a unor astfel de cazuri; cele mai multe dintre crimele provocate prin împușcare au fost înfăptuite de către oameni care nu au avut niciodată licență de port-armă. Numărul licențelor de port-armă a crescut în Cehia cu aproape 30.000 din anul 1988. În ciuda atitudinii ostile a majorității cetățenilor față de astfel de practici, vînzările de arme de foc continuă să crească. Totuși, destul de mulți spun că acest fel de comerț este ceva normal în America, precum și în Occident, deci, ar trebui să fie la fel și în Cehia; rata criminalității fiind în creștere, cetățenii au dreptul să se protejeze singuri.

Conform unui sondaj de opinie

Americanii se tem tot mai mult de fenomenul infracțional

În perioada 6-7 aprilie 1994, canalul de televiziune american CNN împreună cu revista USA TODAY și institutul GALLUP au realizat un sondaj de opinie în care s-a cerut celor intervievați să precizeze care este principala problemă cu care se confruntă astăzi Statele Unite ale Americii. Rezultatele acestui sondaj relevă faptul că 24% apreciază că problema majoră a Americii zilelor noastre este reprezentată de fenomenul infracțional; 12% opinează că pe primul plan s-ar afla șomajul; 11% dintre cei chestionați consideră că în primul rînd se simte lipsa unui crez, a unui ideal; 8% au apreciat că asigurarea asistenței medicale este cea mai gravă dintre problemele cu care se confruntă SUA; tot 8% au opinat că problema principală este economia; în fine, doar 1% dintre cei intervievați au pus în primplan impsozitele și taxele.

Pe de altă parte, o proeminentă figură americană a campaniei privind respectarea drepturilor omului, dl. Randoll Robinson, a început greva foamei, protestînd astfel împotriva politicii guvernamentale din Statele Unite, care prevede posibilitatea repatrierii refugiaților asiatici. Vorbind la Washington, el a apreciat că politica respectivă este inumană și fundamentată pe baze rasiale.

"Lista neagră"

■ ea cuprinde 151 de foști parlamentari care au luat parte la tulburările din 3 - 4 octombrie, anul trecut, de la Moscova

Existența "listei negre" a foștilor deputați ai poporului din Federația Rusă, listă ce cuprinde 151 de persoane, a fost confirmată în cadrul unui interviu acordat corespondentului ITAR-TASS de către șeful Administrației președintelui Rusiei, Serghei Filatov. Pe listă sînt trecuți foștii aleși ai poporului care pînă la 3 octombrie 1993 n-au încetat să participe la ședințele fostului Soviet Suprem, au luat parte sau au incitat la dezordinile de masă din 3 - 4 octombrie. Asupra acestor persoane nu se extind unele garanții sociale acordate prin decretul președintelui Boris Elțîn din 23 septembrie 1993. Serghei Filatov a declarat că persoanele menționate în listă nu vor beneficia de compensația bănească echivalînd cu salariul pe un an calculată la salariul lunar avut în momentul suspendării mandatului de deputat. Este vorba, potrivit afirmațiilor lui Filatov, de 34 milioane de ruble. Problema transferului în proprietatea foștilor aleși ai poporului a locuințelor lor din Moscova va fi rezolvată cu fiecare dintre ei în parte, a declarat șeful administrației prezidențiale.

Sîni regali pe prima pagină

■ aceasta în presa de scandal din Marea Britanie

Ziarul britanic "Sun" a publicat miercuri o fotografie a Ducesei de York cu sînii goi, afirmînd că fotografia a fost găsită într-un morman de gunoi. "Sun" a acoperit cu o bandă albă de cenzură, sînii lui Sarah Ferguson, fosta soție a prințului Andrew, precizînd că a refuzat să-i plătească 10.000 lire celui care a găsit trei fotografii ale prințesei. Clișeele i-au fost returnate lui "Fergie", ducesa roșcovană de 34 ani a cărei căsnicie furtunoasă cu al doilea fiu al reginei a făcut adesea obiectul presei de scandal. Peter Stone, de 62 ani, a fost citat spunînd că a găsit un album fotografic în gunoiul de pe marginea drumului, lîngă Grantham, în centrul Angliei. Acum cîțiva ani, ziarele au mai publicat poze cu Fergie, pe jumătate goală, împreună cu texanul John Bryan, adaugă REUTER.

Atît în Israel, cît și în Teritoriile Ocupate

Asasinatele au devenit un lucru obișnuit

■ *autobuzele sînt țintele predilecte pentru extremiști*

Miercuri dimineață, în orașul Hadera (partea centrală a Israelului) o bombă a explodat într-un autobuz ce se afla în acel moment în stația centrală a orașului, provocînd moartea a 5 persoane și rănirea altor 20, anunță agenția REUTER. Autobuzul făcea curse pe ruta Afula-Haidera-Tel Aviv. Acest atentat are loc exact la o săptămînă după atentatul asupra unui alt autobuz, în orașul Afula, care s-a soldat cu moartea a 7 persoane și rănirea a circa 45. Forțele de securitate israeliene au fost puse în stare de alertă maximă, deoarece există indicii că organizațiile extremiste palestiniene plănuiesc lansarea unei suite de atacuri și atentate, în ajunul marcării - pe întregul teritoriu al Israelului - a Zilei Independenței și a Zilei martirilor, a căror comemorare începe miercuri noaptea.

În centrul orașului Ierihon, din Cisiordania, au fost răniți ieri cinci palestinieni de către un colon evreu, care a deschis focul asupra lor. Ulterior, au avut loc înfruntări între soldați israelieni și manifestanți palestinieni, opt dintre aceștia din urmă fiind răniți, a anunțat o sursă palestiniană, citată de agenția France Presse.

Moartea lui Kurt Cobain aduce bani

■ cum era de așteptat, vînzarea discurilor formației Nirvana a cunoscut o creștere spectaculoasă

Sinuciderea liderului formației Nirvana, Kurt Cobain, a dus la o creștere a vînzării de discuri și memento-uri ale grupului, relatează REUTER. Una dintre cele mai mari firme specializate, Musicland Stores din Minneapolis, a anunțat miercuri că vînzările tuturor obiectelor legate de "Nirvana", de la discuri și CD-uri pînă la brelocuri și tricouri, au crescut uimitor la sfîrșitul săptămînii trecute. Ziarul comercial al Hollywood-ului, "Daily Variety", a afirmat că negustorii de muzică se dau peste cap să-și aprovizioneze magazinele cu albumele trioului, inclusiv ultima apariție "In Utero", o continuare la succesul din 1991 "Nevermind".

Moartea lui Cobain, care s-a sinucis vineri în locuința lui de la Seatle, a fost cea mai mare lovitură suferită de lumea rock-ului după asasinarea lui John Lennon, acum 13 ani.

TELEX

■ Tensiunile dintre China și Taiwan se amplifică

Taiwanul a suspendat toate schimburile bilaterale în domeniul culturii și educației cu China și își va reduce și schimburile comerciale, după ce 24 de turiști din insulă au murit în condiții suspecte într-un incendiu pe un vapor, transmite A.F.P.Incidentul a avut loc pe data de 31 martie a.c., pe lacul Giandao din China, și s-a soldat cu 32 de morți, respectiv 24 de turiști taiwanezi, toți membrii echipajului și cei doi ghizi chinezi. Taiwanul a acuzat China că nu este vorba de un accident și că ascunde aflarea adevărului, interzicînd accesul reprezentanților săi la fața locului.

■ Războiul azero-armean s-a extins

Cinci persoane și-au pierdut viața în timpul unei explozii dintr-un vagon al unui tren ce făcea legătura între Moscova și capitala Azerbaidjanului, Baku. Ministerul rus pentru stări de urgență a arătat că explozia, care a avut loc în apropiere de granița azeră, a distrus întregul vagon. Autoritățile investighează cauzele exploziei. Agenția de presă Itar-Tass transmite că este cel de-al treilea incident de acest gen petrecut anul acesta pe ruta Moscova-Baku.

■ Incident la o închisoare din Venezuela

Oficialități din Venezuela au declarat că cinci deținuți au fost uciși în timpul tulburărilor apărute la o închisoare din orașul Maracaibo, situat în nord-vestul țării. Sa precizat că victimele au fost ucise de ceilalți deținuți. Unele informații anunță că tulburările au început cînd deținuții s-au obligat reciproc să ia parte la o grevă a foamei la nivel național, în semn de protest împotriva condițiilor de detenție.

■ Asia va depăși Africa în domeniul SIDA

Potrivit unui raport pentru zona Asia, referitor la răspîndirea virusului HIV, ce cauzează SIDA, această boală va afecta mai mult persoanele de sex feminin. Raportul, publicat marți de Banca de Dezvoltare a Asiei, informează că Asia va deveni, în jurul anului 2 000, zona cel mai grav afectata de SIDA, "întrecînd" Africa.

■ În Africa de Sud, albii sînt condamnați pentru uciderea negrilor

Un tribunal din Africa de Sud a găsit vinovați pe cinci membri ai grupării de extremă dreaptă Mișcarea de Rezistență Afrikaaner de uciderea unor cetățeni de culoare în luna decembrie a anului trecut. Cei cinci albi au oprit autoturismele victimelor pe o șosea din apropierea orașului Johannesburg, le-au obligat pe acestea să coboare din mașini și le-au împușcat.

ALFINCOOL ® s.a.

achiziționează porumb boabe

la prețul de 140 lei/kg (adus de furnizor) și 135 lei/kg (ridicat de delegatul nostru)

De asemeni, oferă în schimbul porumbului băuturi alcoolice, îmbuteliate la sticle de 1/2 litri, astfel:
ROM EXTRA 38° - 838 lei, cu TVA inclus
VODCĂ EXTRA 42° - 909 lei, cu TVA inclus
VODCĂ 33° - 720 lei, cu TVA inclus
VODCĂ PARTY 36° - 779 lei
RACHIU EXTRA 25° - 590 lei
ALCOOL SANITAR - 708 lei
ALCOOL RAFINAT - 1121 lei

Str. Platou Abator nr. 5
Telefon 174935. FAX 177235.

Foarte curînd la terasa BOLTA RECE:

Bere
Jazz
Rock & Roll
Blues

Sponsor muzical ALL SOUND

s.c. PECO s.a.

Deține în stoc și comercializează

prin depozitele Botoșani, Dorohoi, precum și stații PECO și pe bază de comandă fermă și cu plata cu CEC, numerar sau dispoziție de plată a următoarelor tipuri de anvelope auto, import Cehia:

- anvelope 155/13 tip Barum - 63.600 lei/buc.;
- anvelope 175/13 tip Barum - 73.700 lei/buc.;
- anvelope 165/14 tip Barum - 76.000 lei/buc.;
- anvelope 175/14 tip Barum - 82.500 lei/buc.;
- anvelope 155/15 tip Barum - 74.800 lei/buc.;
- anvelope 175/70/13 tip Barum - 79.200 lei/buc.

Prețurile includ T.V.A.

Societatea noastră practică cele mai mici adaosuri comerciale, calitatea acestor anvelope fiind ireproșabilă și garantată.

IAȘI MICA INDUSTRIE S.A.

MICA INDUSTRIE

ieftin!
comod!
rapid!

Asigurăm servicii rapide de spălătorie în termen de 24 ore,48 ore, sau 8 zile.
Sunați la dispecerat 117755 și rufele dumneavoastră vor fi preluate, curățate și aduse înapoi la domiciliu cu maximum de operativitate.
De asemenea,sînteți așteptați la sediul fabricii în Păcurari sau în platoul Abator, precum și la cele 17 centre ale noastre amplasate în Iași, Tg. Frumos, Pașcani și Răducăneni.

Program: 6-16.00
Telefon 117116, 117755.
Strada Ipsilanti 12 și Morilor 8.

CAFEAUA DE DIMINEAȚĂ

Cu Camil Petrescu la Iași și la București

Aurel LEON

Cînd a fost la Iași împreună cu N.D. Cocea, prin 1936, Camil Petrescu era un om aproape de 40 de ani, cu mers elastic în pantofi cu talpă de crep, după moda Ionel Teodoreanu, mișcări feline de sportiv, costum gri, pălărie semitare, dar mai ales o energie în privirea de oțel ager care domina conclavul scriitoricesc de la librăria Atanasie Gheorghiu. I se dusese buhul de om sucit, cusurgiu și arțăgos. Vorba lui Dem. Teodorescu: "Camil e un anarhist ratat. Cînd îl atingi, ai impresia că te curentează. După ce i se joacă o piesă, scoate un număr din revista sa "Cetatea literară", care apare cînd sînt în joc interesele vitale ale țării, și cere împușcarea actorilor și incendierea teatrelor".

În adevăr, după spectacolele la București ale trupei lui Reinhardt, Camil a scris:

"Actorul român nu pricepe nici una din aluziile textului, cînd e trist parcă a luat sare amară, cînd țipă i-a intrat parcă un țăruș în grăsime, cînd nu mai dă replica se gîndește parcă la bobocii de gîscă de acasă. O gîfîitură patetică, barbară, îi e toată arta... Concluzia: ce-ar fi dacă am închide pe doi ani și am ceda scenele noastre pe acest răstimp teatrelor care poartă firma Reinhardt?".

Camil la Iași, invitat să conferențieze totuși:

- Ce e, în fond, un conferențiar? Un tip sîrguincios care adună pasagii din diferite cărți, trudește să le învețe pe dinafară, pentru a putea să le debiteze în fața unor leneși simpatici, care nu vor sau n-au timp să meargă la sursă.

Și întrucît conferința lui N.D. Cocea, la care asista și Camil, avea loc la Sfatul Negustoresc, ea a constituit de fapt prefața unei serate dansante.

- Dansul în sine nu e urît, se confiază Camil unei admiratoare, dar e o dovadă de mediocritate. Întîi ca fizic. Cine are temperament nu poate dansa, cine are o personalitate cu un puternic ritm intern nu se poate adapta altui ritm intern. O noapte pierdută la dans ori la cărți e ceva groaznic. În ceea ce mă privește, cred că singur nu te poți plictisi niciodată.

Cert e că scriitorii plecînd înainte de serata ziariștilor, nu s-a pus problema dansului, așa că Mihail Sadoveanu nu și-a putut arăta măiestria la vals și nici Camil stîngăcia.

- Cum vă puteți lăuda că sînteți elevii unui liceu care se numește Internat?, se revoltă Camil, discutînd cu Demostene Botez. E un cuvînt care mă înspăimîntă; am fost intern la Sf. Sava. Doamne, ce suferință! Mai cenușiu decît anii copilăriei de mahala, orfan, crescut de o doică, repudiat de familie, bicisnic și coliliu la cap ca un boboc de gîscă. Nu degeaba îmi cîntau colegii "un-te duci, tu, mielule"?

Și rîde, privind în sus spre Demostene, în timp ce grupul merge pe str. Cuza Vodă, spre librărie. Camil are un rîs chinuit, așa mi se pare.

- Grozav îl invidiez, spune la un moment dat și arată înainte, spre spatele lui Sadoveanu. Scrie ca și cum ar respira, ar bea, ar mînca, scrie cît și cînd vrea, firesc, fără chinuri.

Actorul Mihai Popescu repeta în "Bălcescu" la "Comedia". Pentru el, adică pentru ambii - interpret și erou - catadixea Camil să-și părăsească chinovia. Altfel, nu ieșea, primea doar vizite, dar și acelea selectate. Îi plăceau fetele tinere și frumoase, nu avea o anume predilecție, ca G. Călinescu de pildă, doar să-i facă plăcere, să-l scoată din marasm. Traversa ceea ce s-ar putea numi "perioada Bălcescu" din viața lui, așa cum fusese una Danton și alta a războiului. La 15 mai 1943 făcuse confesiuni la Ateneul Român, dar pe atunci nu era încă acaparat de epoca Bălcescu, acum trăia în mijloc de veac XIX. Cred că la început a fost piesa. Camil ambiționa să fie dramaturg. Cu ce bucurie anunța că i se joacă "Mitică Popescu" la Iași! Era, cred,

în stagiunea 1945-46 și Iașul se înfiripa, ogoindu-și rănile. Camil abia se abținea să nu plece spre Moldova, să vadă la fața locului cum stau lucrurile. Era însă greu de călătorit și, apoi, era ocupat, muncea enorm, veșnic în luptă cu timpul. El, cînd făcea ceva, o făcea temeinic. Printre picături, șuete, amintiri, ca de pildă cele din primul război, cu luptele de la Oituz și Casin, la care a luat parte, și unde a fost îngropat de un obuz. "Era chiar să devin erou". "Și de ce n-ați devenit, maestre?, îl cercetează niște ochi verzi, languroși. Ați preferat să fiți creator de eroi, ca să avem noi ce interpreta?" Camil tresare, știind că ochii imploră un rol pe care el nu vrea să i-l dea. "Nu, pentru ceva mai prozaic, duduie, luptele se dădeau atunci pe muntele Puturosu. Să-mi zică eroul de la Puturosul?"

Lui Camil Petrescu nu-i plăcea să fie mentor literar, pretindea că nu are vocația lui Lovinescu și nici răbdarea creștinească a lui Gala Galaction. În privința aceasta se asemăna cu Sadoveanu; și tot ca acesta ironiza "starea muzicală de transă revelatoare" a criticului din strada Cîmpineanu (un etaj sub Camil). Dealtfel, Camil considera că poezia e una și versul alta. El scria versuri din memorie și, ca să verifice naivitatea lui Lovinescu, n-a confecționat ad-hoc patru poezele pe care le-a trimis, prin Tudor Șoimaru, la cenaclu, iar Lovinescu s-a extaziat de ele? Dar cît părea de încruntat și contorsionat, suprins puțin gîrbov la birou, cu un fel de fes vechi adunîndu-i părul moale, un moș ursuz la cei vreo 54-55 de ani, fără auz, cu ochii obosiți, cu mîini delicate, palide ca și obrazul, pe atît de proteic, întinerit brusc, agil și comunicativ devenea sub lumina rivaltelor cînd lua parte la repetiții. Avea beția culorilor și a sunetelor. Dealtfel, se lăuda că a fost unul din întemeietorii Operei Române, în 1921, după cum frecventa expozițiile scriind chiar cronici plastice.

Prin 1948-1950 se chinuia cu un scenariu de film după piesa "Bălcescu". Pretindea că a scris șapte versiuni.

- Negreanu vrea să-mi devină colaborator, fiind specialist în Bălcescu, povestea bietul Camil Petrescu oricui îl asculta. Atunci l-am propus arbitru pe Geo Bogza, cel mai în materie. Și a început munca de dîrvală, ca sita de la nașa la cumătra. Au lucrat pe scenariu Bellu, Bogza, Negreanu și unu de-i zice Camil Petrescu, petrecînd nopți de chin. Între timp, comitetul casei de filme l-a pus și pe Valentin Silvestru să facă o nouă versiune, care i-a fost dată lui Jean Georgescu, care - nemulțumit - face el un scenariu, care.... pînă la urmă a ieșit un... sfîrîiac - vorba lui Mihail Sadoveanu. Colaborarea ideală e să scrie unul consoanele și altul vocalele. Din scenarist, am ajuns un fel de ajutor de băgător de seamă care dă unele informații. Ăștia de la cinematografie te țin la distanță, făcîndu-te să crezi că e vorba de un secret teribil, un specific pe care îl cunosc doar ei. Asta m-a îndîrjit s-o încep de la alfa și să studiez ce am găsit despre tehnica cinematografică, în detalii și lepădîndu-mă de mamă și de tată, așa cum a făcut D.I. Suchianu prin 1934.

- Suchianu s-a dedicat cinematografiei din tinerețe, e un precursor în materie.

- Nu mă refeream la asta, ci la desolidarizarea de tată. Profesorul de limba română I. Suchianu, bătrînul, un domn mic, cu barbișon și mustață albă sub o căciuliță de școlar, scria articole la "Universul". Întrucît cititorii i le atribuiau fiului, D.I. Suchianu a publicat o precizare ce suna așa: "Eu nu scriu la "Universul" și nici nu-l citesc, chiar cînd mă atacă. Eu sînt de cealaltă parte a baricadei. Sînt printre cei ce consideră «iubirea de neam» ca un sentiment, nu ca o profesie". Eu, în schimb, cu iubirea de neam la cinematografie am înțeles că mi se cere o pseudo-operetă în care să adun tot ce e «pitoresc» în revoluția de la 1848 și mi-am declinat competența.

Cînd s-a stins prematur Mihai Popescu, creatorul lui "Bălcescu", Camil a suferit mult și a făcut diferite analogii de zodie: Bălcescu s-a stins la 33 de ani, Mihai Popescu la 44. A fost rîndul scriitorului să-l urmeze, la 14 mai 1957. Avea 61 de ani împliniți la 9 aprilie. S-au împlinit o sută de ani de la nașterea lui. Rămas orfan de la naștere, a fost crescut de o servitoare a familiei. ■

CRONICA ORTODOXĂ

Preoți în mijlocul deținuților

Dan CIACHIR

S-a vorbit de slaba activitate misionară a Bisericii noastre, în speță a preoților ortodocși, uitîndu-se sau ignorîndu-se cît de îngrădiți erau aceștia în vremea dictaturii comuniste. Îndată după decembrie '89, Biserica a început să reînnoade firul vocației sale misionare și prima izbîndă, care s-a putut consemna după numeroase împotriviri, a fost reintroducerea orei de religie în școli. Treptat, preoții noștri au pătruns în spitale, orfelinate, aziluri de bătrîni. Și nu a fost ușor. Pentru că exista o ruptură, o soluție de continuitate, întinsă pe arcul unui sfert de veac. Activitatea aceasta presupune implicit și o **catehezǎ** practică, palpabilă, străină însă de intenții de racolare spirituală; de iezuitism calculat. În fine, ierarhii și preoții au căutat să se apropie și de celelalte categorii de dezmoșteniți ai soartei: romi, deținuți, oameni aflați pe drumuri. Și e locul să ne amintim că primul dintre ierarhi care s-a gîndit la ei a fost Mitropolitul Banatului, IPS Nicolae Corneanu.

E de datoria creștinului să-l hrănească pe cel flămînd, să-l îmbrace pe nevoiaș, să-l mîngîie pe omul aflat fără nădejde sau la strîmtoare, pe străin, indiferent de confesiunea sa, să-i asculte pe cei închiși... Iubirea în Hristos nu e teorie și nici retorică. Nu putem decît să ne bucurăm că preoții duc Evanghelia în pușcării. Și începutul acesta s-a făcut treptat, ca și reintroducerea învățămîntului religios. Pînă de curînd preoții mergeau periodic în unele închisori, predicau, spovedeau, mîngîiau cu fapta și cuvîntul, însă se loveau de o serie de neajunsuri, așa cum declara la finele lui februarie părintele Dimitrie Ieremia, din Sectorul de caritate al Patriarhiei: "Încă nu există capele în penitenciare, preoții ortodocși își desfășoară activitatea într-o stare de provizorat, adică nu au altar și toate cele necesare. Slujbele le facem în cluburile existente, bineînțeles cu binecuvîntarea ierarhului locului, cu sfintul antimis, cu vasele liturgice necesare."

Iată însă că la penitenciarul din Gherla, nu de mult, Arhiepiscopul Clujului, IPS Bartolomeu Anania, oficiază Sfînta Liturghie și îl instalează pe părintele Petru Drăgan ca **misionar pentru deținuți**. Deci un preot care se va afla permanent în mijlocul acestora, care va fi de-acum păstorul **lor.** După mai bine de cincizeci de ani, penitenciarul Gherla are din nou preot. Și e bine să ne reamintim că în aceleași condiții, la catacombă și martiriu, la Gherla, unde a fost deținut și botezat în celulă N. Steinhardt, ca și în alte penitenciare - Aiud, Tîrgu Ocna - s-a oficiat Sf. Liturghie în mare taină și cu primejdiile inerente. Ioan Ioanid povestește în "Închisoarea noastră cea de toate zilele" cum s-a celebrat slujba Sfintei Învieri în penitenciarul de la Baia Sprie, la începutul anilor '50. Ar fi multe de spus în acest sens. Setea de Dumnezeu, de dragoste și de comuniune, dar mai cu seamă dorul după Taine le Bisericii, care i-a mistuit pe atîția deținuți politici, a rodit. Bucuria creștină se întemeiază pe suferință, altminteri nu rezistă și nu odrăslește.

Cu prilejul instalării părintelui Drăgan la penitenciarul din Gherla, s-a petrecut un fapt plin de semnificație. După slujirea Sfintei Liturghii, Arhiepiscopul Bartolomeu a fost poftit să ia masa la popota penitenciarului, unde comandantul Vasile Rusu i-a spus discret înaltului ierarh că cei 50-60 de bărbați vîrstnici, în civil, care stătuseră într-un colț, erau foști gardieni ai penitenciarelor politice de la Gherla, Aiud, Deva, Sighet. Îi solicitau la altă Prea Sfințitului Bartolomeu Anania, el însuși fost deținut politic la Aiud, între anii 1958-1964, iertarea. Atunci, fostul deținut s-a ridicat de la masă, însoțit de colonelul comandant și de primarul orașului Gherla, și a intrat în sala unde îi așteptau foștii gardieni. Arhiepiscopul le-a vorbit, le-a dat iertarea, binecuvîntîndu-i, după care au rostit împreună **Tatăl nostru** "... și ne iartă nouă greșalele noastre, precum și noi iertăm greșiților noștri". ■

Cu taxă inversă

Există o latină vaticană?

Valeriu GHERGHEL

Nu m-aș încumeta niciodată să scriu despre cineva făcînd aluzii la felul cum arată (sau cum nu arată) și asta mai ales în cazul amicului Dan Giosu (pe care îl asigur și eu de simpatia mea eternelă). Nici nu-mi voi da cu părerea despre ceea ce scrie, ceea ce scrie fiind o "emanație" a ceea ce gîndește. Fapt care, evident, nu e cazul. Observ doar că Dan Giosu devine brusc avocatul d-lui Mihai Ursachi, situație suficient de stranie atîta vreme cît "partea vătămată" mai poate ține creionul în mînă (sau, cel puțin, așa mă iluzionez să cred, cine știe...). Chestiunile sînt ceva mai simple decît poliloghia biblico-ginecologică pusă sub amețitorul titlu **Valerică, filozoful cu coadă pe spate (facerea)**, publicată în **Monitorul** de marți. Trec peste insinuări și voi pune problema pe puncte, pentru a-l dumiri și pe Dan Giosu. Căci am rămas și cu impresia că n-a înțeles mai nimic din cele afirmate de mine în textul ce i-a oferit ocazia strălucitului său pamflet, demn, mai degrabă, de un mamoș decît de un prozaist și poet atît de fragil.

1. Domnul Mihai Ursachi a afirmat în mai multe rînduri (pe un ton apodictic!) că și-a luat doctoratul la o Universitate din Statele Unite. Tema (inexistentei?) lucrării ar fi fost poezia lui Paul Celan. Nu sînt foarte convins de acest lucru. Dacă d. Ursachi poate să probeze această izbîndă, m-aș bucura cel dintîi.

2. Tot d. Ursachi a mărturisit, într-un interviu acordat d-lui Liviu Antonesei, că a fost primit la Vatican și a avut posibilitatea să se întrețină cu Fericitul Părinte și Suveran Pontif în "latina vaticană". La știința mea (recunosc, puțină), o varietate a limbii latine numită "vaticană" nu există (încă). Ori există și n-am prins eu de veste? Dacă dl. Ursachi poate proba că a vorbit cu Papa în acest "dialect", aș fi, iarăși, cel dintîi care i-ar saluta isprava.

3. Textul din **Monitorul,** intitulat **Navigatorul, sau Balada literaturii**, nu este cîtuși de puțin inedit (s-a tipărit, cum aminteam, acum 16 ani în revista "Luceafărul"). Dacă și această precizare a subiscălitului e alături cu drumul, d. Mihai Ursachi are toată libertatea de a-mi dovedi că eseul său poetizant este "în chip evident și irefutabil", ca să preiau una din expresiile-i favorite (ușor tautologică, deoarece "evidența" nici nu se dovedește și nici nu se respinge), absolut inedit. De altfel, majoritatea poeziilor pe care d. Mihai Ursachi le-a publicat în 1990-1991 în "Convorbiri literare" (pe care acum este supărat, din pricini care îmi scapă) nu erau deloc noi. Este una din marile mele dezamăgiri. Nu e foarte onest cît ești trăitor și în putere, cum se zice, să dai la tipar pentru a n-a oară aceleași și aceleași texte. E ca și cum un sfînt, în viață fiind, s-ar apuca să-și comercializeze propriile moaște. Sigur, analogia nu-i foarte fericită, dar ea spune, poate, ceva pentru cei ce au urechi să audă.

4. Persist în credința că o casă oarecare se "face" din idei și cărămizi (uneori chirpici). Probabil că pentru d. Ursachi asta e o banalitate crasă. Dar nimeni nu mă poate împiedica să iau drept o glumă aserțiunea că tocmai Neantul ar face casele și poeziile, din dorința-i obscură de a fi "altceva". Mă întreb ce...

5. De la d. Ursachi am învățat doar că substantivul german **Übung** este de genul feminin (die Übung - exercițiu). Atît! Ceva mai multe am învățat însă de la Constantin Noica. Restul (mult-puțin, cît a dat Domnul) l-am învățat singur.

6. Domnul Al. Dobrescu "nu este în chestie". Dar, pentru a spulbera orice dubii, menționez că nu am mai trecut pe la revista "Convorbiri literare" din 21 septembrie 1993. Motivele mă privesc. Impolitețea la adresa d-lui Al. Dobrescu nu-și avea, deci, rostul.

7. Închei aici această discuție despre Neant, latină vaticană, doctorate etc., pentru că nu cred că publicul cititor "moare" după toate aceste abisale cogitații (ce au invadat, din păcate, pagina 5 a **Monitorului**) în tema poeziei (mai mult sau mai puțin "mistice"). Aviz amatorilor... ■

ULTIMUL VAGON POȘTAL

Cititorii ziarului nostru polemizează cu scriitorul Val Condurache

■ Scrieți în doi peri, dîndu-vă mare democrat

Citesc "Monitorul" zilnic și nu sînt singura care o face. De aceea, m-am hotărît să vă scriu, chiar dacă sînt o simplă muncitoare, cu numai cîteva clase, nu mai pot răbda cele scrise de dvs. Scrieți în doi peri, dîndu-vă mare democrat, dar de fiecare dată scăpați ceva din gîndirea comunistă. De exemplu, luni 11 apr. ați scris că vă este milă de dl. Coposu pentru cei 17 ani de pușcărie politică sub comuniști, dar că totodată dl. Coposu nu gîndește normal, susținînd un candidat la președinție. Ce să credem? Că vă este frică de dl. rector universitar Emil Constantinescu, care la alegerile trecute a luat aproape jumătate din voturi, iar acum s-ar putea să le ia pe toate? Asta pentru că noi "masele" am deschis ochii și nu-l vrem pe KGB-istul Iliescu?

Bine, am înțeles și acum știu cum procedează securitatea, cu fel de fel de de minciuni, denigrări. Gata, acuma nu le mai merge! Ne-am lămurit și noi, "prostimea". Știm că dl. Coposu nu a spus niciodată că va încălca Constituția, dar dacă oamenii îl vor pe Rege înapoi, atunci oamenii vor schimba Constituția. Știm că nu poporul l-a alungat pe Rege, ci comuniștii.

Așa vor să fure încă o dată casele oamenilor, iar pe părinții noștri de la țară să-i jupoaie din nou cu dări pentru ca ei, pentru ca toți comuniștii să huzurească, să meargă pe coclauri, să-și trimită copiii în America (ca și tovarășul Măgureanu).

Domnule Condurache, pînă să schimbăm Constituția mai este. Acuma avem un om pentru a fi un bun președinte. Este dl. rector universitar Emil Constantinescu, pe care îl va vota toată lumea cinstită. Cred că de data aceasta KGB-iștii vor fi judecați pentru morții noștri de după 22 decembrie 1989.

Vă rugăm lăsați-ne în pace, nu ne mai manipulați, că nu vă mai cred nici copiii.

Aneta PRISECARU
str. Oancea nr. 12B, Iași

■ E normal ca domnul Coposu să susțină un candidat la președinție

În tableta sa cotidiană, publicată în "Monitorul" din 11 aprilie a.c., dl. Val Condurache atacă o problemă considerată de domnia sa ca fiind principială. Este vorba de opțiunea monarhic-constituțională a d-lui Corneliu Coposu, care nu s-ar potrivi cu susținerea unui candidat la președinția statului. Modul acesta de abordare nu este realist, suferind de o simplificare extremă. Contextul este mult mai complex și de aceea necesită o judecată mai aprofundată. Fără pretenția de a efectua o astfel de analiză, voi puncta, totuși, unele elemente de care ar trebui ținut cont atunci cînd se emit aprecieri de felul celeia menționate.

Dacă dl. Condurache se referă la faptul că prin Constituția regimului lui Iliescu i se atribuie supraputeri în stat, atunci cu siguranță că are dreptate. Astfel, Președintele numește Guvernul, îl poate prezida, dizolvă Parlamentul, încheie tratate internaționale (cum a fost cel cu U.R.S.S., cînd Basarabia a fost abandonată!), este comandant suprem, instituie stările de asediu și de urgență, numește generali, procurori și numeroși alți demnitari (cf. art. 85-94) - toate acestea prin decrete (cf. art. 99). Cu decrete am fost conduși în regimul comunist. Decretele erau pentru **noi - "masele largi, populare"**, nu pentru **ei - "cei mai, dintre cei mai..."**. Ce au însemnat pentru noi acele acte prezidențiale, nu mai are rost să amintim.

Dl. Coposu aparține categoriei adevăraților democrați, pentru domnia sa **legea fiind lege**! (De asta l-au ținut comuniștii peste 17 ani în temniță!). Or legea există - bună-rea, democrat-necomunistă - așa cum au vrut-o dl. Iliescu și tovarășii săi! Deci trebuie respectată, chiar dacă

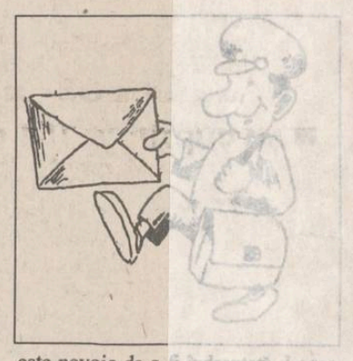

este nevoie de a fi îndreptată. Legea permite acum o guvernare autoritară și chiar totalitară, dar dl. Coposu nu concepe încălcarea ei, ci corectarea **atunci cînd va** atunci cînd demo tari în parlament.

Să revenim în regimul parlame monarhică - a d însemna ca Op jurul domniei sa "principială", încît candidat la funcți de președinte al țării? Nimic altceva decît acceptarea continuării regimu ui Iliescu (cu sau fără acesta, nu are i portanță!).

Deci Opoziția ar consimți să fie complice - evident prin neimplicare - la continuarea s rii generale de dezastru economic și social actual, cînd adesea Con stituția nu este respectată chiar d cei ce au aprobat-o, dar care cer regelui Mihai să jure că o va resp ctați! Ar fi, în acest caz, principia ca dl. Coposu să nu susțină un candidat la președinție? Bine nțeles că nu. Și atunci singura ca e rămîne jocul democratic al alege ilor, alegeri care pot aduce schim barea de care poporul român are nevoie ca de aer.

Dan OLARU

Din scrisorile, telefoanele și audiențele zilei

■ "Dacă vreți, mai așteptați restul!"

D-na Olga Adam, Piața Unirii, Iași. PANGRAN - unitate de desfacere din Piața Unirii. Lume multă stă la coadă pentru a cumpăra "pîinea săracului", la preț de 275 lei bucata, cît s-a făcut acum, după scumpirea din aprilie. Dar, dacă omul are bancnote de 500 sau 1.000 de lei, restul îl primește mai mic decît ar trebui. Îndeosebi cînd cumpără o singură pîine. Aceasta automat devine 280 lei, pentru că nu sînt monede de 5 lei pentru a întregi restul cuvenit. "N-am 5 lei; dacă vreți, mai așteptați!". Și cumpărătorul nu mai așteaptă. Pleacă, întrebîndu-se: "De ce nu s-ar rotunji prețul mărit, dacă unitatea nu-și asigură mărunțișul de la bancă la această pîine, ducîndu-l la 280 lei bucata?" Să nu mai rămînă în buzunarul vînzătorilor circa 5.000 lei, dacă fiecare-vinde, să zicem, numai 1.000 de pîini pe zi. Și sînt numai la acest centru cîte trei-patru vînzători pe tură. Vedeți, d-lor, cum se pot cîștiga banii!? Dar în comerț lipsesc, cînd se oferă restul, și monedele de 1, 3 și 10 lei, dacă nu chiar și cele de 20 lei.

■ Scrisori și memorii fără răspuns

Dl. Gh. I. Mihăilă, str. Costachi Negri nr. 37, bl. P1, et. 4, ap. 1, Hala Centrală, Iași: Sînt pensionar pentru limită de vîrstă, veteran de război și bolnav, anchilozat de ambele picioare. Am avut ca proprietate suprafața de 365,40 mp teren loc de casă, din care mi-a expropriat legal 42 mp, iar restul de 323,40 mp mi-a fost luat cu japca - fără nici o formă și fără nici o despăgubire. Am făcut cerere în 1991, ca să mi se reconstituie dreptul de proprietate, la Primăria municipiului Iași, cu nr. 2063/5.03.1991, și la Consiliul Județean, cu nr. 48718/1991. De atunci și pînă azi n-am primit nici un răspuns. Am făcut și revenire, cu scrisoarea recomandată 5529/26.01.1993 la prefect, cu nr. 5528/1993 la primar, și la "Monitorul" cu nr. 5530/1993, dar în zadar - nici un răspuns.

■ De ce s-a demolat Sala "Voința"?

D-nii Mihai Vîrlan, Gheorghe Goldan, M. Sifer, Petru Cutinici, Mihai Turtureanu, Gh. Nazarie și Ioan Telechi, pensionari UCECOM Iași, sînt preocupați să știe care a fost motivația demolării construcției Sala "Voința", edificiu care "a costat o avere și care era destinată menținerii la cote înalte a sănătății atîtor copii și tineri din municipiul Iași". Invocarea că acoperișul construcției era puțin stricat nu-i un motiv plauzibil al demolării. Cînd se va mai construi, și cu ce cheltuială, un asemenea edificiu?, se întreabă semnatarii scrisorii. Ei adresează și alte întrebări, plecînd de la faptul că "gurile rele" susțin că anumiți indivizi din conducerea actuală, mai grijulii pentru sporirea averii lor decît a cooperației, și-ar fi construit vile și vilișoare în zone nu prea la îndemîna oricui, dar cît mai departe de ochii celor îndreptățiți să cunoască ce se face cu fostele lor investiții: ce s-a făcut cu materialele rezultate din demolarea imobilului Casa Voința? Sala de ședință a UJCM a fost închiriată. De ce n-o folosește Cooperația în scopul producției, dar ce s-a făcut cu scaunele și restul mobilierului din sala respectivă? Cum s-au utilizat banii din închirierea sălii și vînzarea mobilierului?

■ Întrebări TV pentru Ioan Gavra (PUNR)

D-na Doina Cristea, pensionară, Iași. Urmare a emisiunii "Toate drumurile duc la Cluj", interviu al d-lui Ioan Gavra, vicepreședinte al P.U.N.R., la RTV Europa Nova, în ziua de joi, 7 aprilie a.c., îi adresează acestuia opt întrebări care ar fi trebuit să i le pună reporterul. Ele se referă în special la susținerea d-lui Ion Stoica și a jocului de întrajutorare CARITAS de către P.U.N.R., care n-a dat miere și lapte și celor de la Petroșani, deși acolo există primar P.U.N.R.; contribuția P.U.N.R. la adoptarea Legii fondului funciar, a Legii impozitului agricol și a celorlalte măsuri care, prin contribuție parlamentară, duc la distrugerea țării și a economiei sale, zădărnicind prosperitatea populației.

■ N-ați pierdut dumneavoastră

D-na Ana Voicu, comuna Tigănași: La concursul pentru postul de funcționar ați fost declarată de Consiliul Județean reușită, cu media 9,41, dar primarul Virgil Ignat n-a validat nota acordată de specialiștii forului său ierarhic. Cel care a pierdut din această nerecunoaștere în nici un caz nu sînteți numai dumneavoastră.

■ Modificări anticipate

D-nii Em. Lucan și I. Mandache, de la Asociația Vînătorilor și Sportivilor Iași. Așteptăm alte vești de la dumneavoastră. Între timp poate s-au produs modificările pe care le anticipați: în democratizarea vieții asociației și îmbunătățirea activ economice și de încas cotizației, cam disproporți (Ion N. OPREA)

Singurul jucător ieșean solicitat de un club din Anglia

■ interviu cu fotbalistul Ciprian Paraschiv, campion național de juniori în 1993

Într-o fericită zi de iulie a anului trecut, pe grandiosul Stadion Național din Capitală, echipa de juniori Politehnica Iași obținea cea mai frumoasă performanță a fotbalului ieșean, devenind campioană națională. Unul din artizanii prețioasei victorii din marea finală cu F.C. Argeș a fost Ciprian Paraschiv, stîlpul apărării ieșene. Considerat alături de Căunei, Cobuleanu, Fl. Frunză și Alexa drept unul din liderii ultimelor generații fotbalistice ieșene, "Cip" este deja considerat un jucător rutinat. Pentru că la numai 19 ani a evoluat cu succes atît în divizia B, la C.F.R. Tepro, cît și în cel de-al doilea eșalon fotbalistic al țării cu Politehnica și Constructorul, am căutat să aflăm cîteva lucruri despre pasiunea vieții sale, fotbalul.

- Care au fost primii antrenori care ți-au șlefuit calitățile?

- Am început cu Mihai Bîrzan, trecînd apoi prin mîinile d-lor Nicu Ursache și Mihai Dănilă, dar cel mai mult îi datorez profesorului Marian Moldovan care a avut și are încredere în talentul meu.

- O vreme ai cochetat și cu loturile naționale de juniori...

- De la vîrsta de 16 ani am fost selecționat, pregătindu-mă cu reputatul antrenor Gheorghe Staicu. Din păcate, nu am răspuns la o convocare și, de atunci, tăcere totală!

- De ce nu te-ai prezentat atunci la lot?

- Eram într-o vizită în Anglia, unde fusesem invitat de niște prieteni. Acolo nu am uitat că sînt fotbalist, făcînd antrenamente zilnic cu echipa a doua a puternicului club londonez Chelsea.

- Nu ai primit nici o propunere tentantă?

- Am fost solicitat de managerul clubului sus-amintit, dl. John Hollins, care mi-a propus să semnez un contract. Am renunțat la idee, mai ales că, de acasă, tatăl meu mă zorea prin fax să mă întorc pentru că sînt convocat la lotul național. Cu toate acestea, am mai întîrziat cîteva zile în Hawkhurst, oraș situat la 60 km de Londra, din care cauză am pierdut și "trenul" naționalei.

- În afară de tricoul de campion cîștigat anul trecut, ce performanțe mai ai în palmares?

- O medalie de bronz obținută tot cu juniorii lui Poli, la Campionatele Naționale de sală, cînd la Arad am pierdut cu 1-0 în fața echipei Corvinul Hunedoara și, implicit, dreptul de a juca finala.

- Se pare că de microbul fotbal suferă toată familia ta...

- Pasiunea pentru sportul rege mi-a fost insuflată de tatăl meu (n.r. Neculai Paraschiv, director la BANKCOOP), care este nelipsit de la meciurile în care joc atît eu, cît și fratele meu, Codrin.

- Care este visul tău de fotbalist?

- Să fac un cuplu de netrecut împreună cu Codrin! De altfel, deja am jucat amîndoi în aceeași echipă, pe "Maracana" cu Selena Bacău și la Tg. Mureș cu A.S.A.

- De ce ai părăsit clubul din Copou, care te-a format ca fotbalist?

- Eram prea fraged pentru a face parte din prima garnitură a Politehnicii și am preferat să mă rodez la C.F.R. Tepro Iași (unde am evoluat un tur de campionat) și acum la Constructorul, pînă la sfîrșitul actualului sezon. Din vară, am din nou drept de joc pentru Poli, dar dacă nu voi prinde echipa voi pleca din nou, unde mă pot afirma, chiar și în afara Iașului!

- Ai oferte?

- Deocamdată nu, dar puteam încă de acum un an să plec la Dacia Unirea Brăila, cînd antrenorul Sdrobiș, văzîndu-mă la un joc ne-a făcut ochi dulci mie și lui Cristi Frunză.

- Cu școala cum te descurci?

- Sînt student în anul I la I.E.F.S. Iași și pot să vă asigur că am reușit la facultate numai prin forțele proprii. Cu acest prilej aș dori să mulțumesc cadrelor didactice care dau dovadă de înțelegere față de cei ce pe lîngă carte practică și sportul de performanță. La școală mă descurc binișor, de mare ajutor fiindu-mi, aunci cînd lipsesc de la cursuri, colega și prietena mea, Petronela Cimpoiesu.

- Care a fost cel mai dificil adversar întîlnit pe dreptunghiul verde?

- De cîte ori am jucat împotriva atacantului Ciocoiu de la Selena Bacău, cu care de altfel sînt bun prieten, am avut mari probleme. De fapt este explicabil pentru că băcăuanul a făcut cuplu la lotul național de juniori cu Laurențiu Roșu.

- Ce ți-ai dori în viitor?

- Ca nucleul grupei noastre de juniori să formeze o echipă. Cred că am face o figură frumoasă în orice campionat, pentru că noi am fost singura echipă ieșeană care a obținut un titlu național!

(A consemnat Leonard CĂNĂNĂU)

Ciprian Paraschiv și trofeul vieții sale, cel puțin pînă acum: cupa reprezentînd titlul național de juniori.

Fotbal - Divizia Națională

A fost o noapte albă la Federație?

■ Electroputere Craiova a realizat imposibilul pe stadionul din Regie!

■ **Rezultatele etapei a XXXII-a:** Sportul Studențesc - Electroputere Craiova 0-1 (0-1)!!; F.C. Inter Sibiu - Steaua 0-2 (0-1); Universitatea Craiova - Progresul 2-1 (2-1); Dacia Brăila - Dinamo 1-0 (0-0); Poli Timișoara - Petrolul 1-1 (0-0)!; Ceahlăul P. Neamț - Gloria Bistrița 1-0 (1-0); Rapid - Farul 3-0 (1-0); U. Cluj - Oțelul Galați 2-0 (2-0); U.T.A. - F.C. Brașov 4-0 (0-0).

■ **Clasament:** 1. Steaua 49 p; 2. Universitatea Craiova. 40 p; 3. Dinamo 37 p; 4. Petrolul 35 p; 5. Rapid 34 p... 15. Electroputere 28 p (22-30); 16. Poli Timișoara 28 p (39-50); 17. Sportul Studențesc 27 p; 18. Dacia Brăila 24 p.

■ **Golgeteri:** Craioveanu (Universitatea Craiova) - 21 goluri; I. Dumitrescu (Steaua) - 17 goluri; Ungur (U.T.A.) - 15 goluri.

■ **Sinteza etapei:** Electroputere Craiova a învins pe Sportul Studențesc în Regie, a învins arbitrii, a învins mafia federală și a realizat surpriza campionatului prin golul marcat de Nastasie (min.18). În min. 76, arbitrul sucevean C. Gheorghe a acordat un 11 m la o centrare ploaie în careul craiovean, cînd apărătorul Mohora a făcut hent în careu (voluntar? involuntar?). Zeița Fortuna s-a dovedit a fi de partea oltenilor (sau a adevărului?) și portarul David respinge șutul telefonat al lui Lalciu! ■ A doua "bombă" a etapei a explodat la Timișoara și n-ar fi exclus ca lovitura de teatru craioveană să aibă efecte nefaste tocmai pe Bega! Meciul Steaua - Sportul Studențesc din penultima etapă se poate încheia foarte frumos la egalitate, iar în etapa finală Rapid se va bate cu toate forțele la Timișoara ■ Mai ales că, în urma victoriei Stelei la Sibiu, principalele candidate la locul 4 rămîn Rapid și Petrolul ■ Apropo de Sibiu... Fundașul stelist Aurel "Joe" Panait a înscris un gol absolut extraordinar: șut cu boltă din propriul teren peste portarul Ritli! Ceea ce n-a reușit Pele la Guadalajara în 1970! ■ Electro mai are de jucat cu Dacia Brăila (acasă) și la București cu Dinamo ■ Retrogradarea se va decide în triunghiul Craiova - Timișoara - București (Regie). Aș paria că la Federație a fost o noapte albă! ■ Victoria Daciei Brăila în fața lui Dinamo reprezintă o frecție la un picior de lemn ■ Următoarea etapă va avea loc peste 10 zile (după meciul naționalei cu Bolivia) ■ Timp suficient pentru regruparea forțelor, vizibile și invizibile, din fotbalul românesc ■ În rest, tăcere... **(G.I. NICOLAE)**

Telex internațional

■ Fotbal: Cine va reprezenta Rusia la Campionatul Mondial?

Federația rusă de fotbal a dat publicității lista provizorie cu jucătorii selecționați în vederea turneului final al C.M. de fotbal. Așa cum era de așteptat, în grupul celor 35 de fotbaliști nu se alfă nici unul din cei care s-au răzvrătit împotriva antrenorului Pavel Șadîrin. Dacă acest conflict nu va fi soluționat pînă în iunie, echipa Rusiei va merge în America fără Igor Șalimov (Inter Milano), Andrei Kancelskis (Manchester United), Serghei Kiriakov (Karlsruhe), Igor Kolivanov (Foggia), Anatoli Karpin (Spartak Moscova) și Igor Dobrovolski (Dinamo Moscova). Termenul limită pentru trimiterea la FIFA a listei cu fotbaliștii selecționați este fixat la începutul lunii iunie...**(Mediafax)**

■ Haltere: O adolescentă în lotul de juniori al SUA

Cassie Clark, o adolescentă de 15 ani, originară din Savannah (Georgia), este prima halterofilă cooptată în sînul echipei naționale de juniori a SUA, în urma unui vot favorabil acordat de comitetul director al Federației americane de haltere. George Greenway, directorul executiv al Federației americane, a declarat că decizia favorabilă a fost luată datorită "fantasticului palmares" al sportivei și datorită unei scrisori a președintelui echipei sale, Howard Cohen, care i-a cerut selecția. **(Rompres)**

■ Tenis: Turneul de la Nisa

Americanul Jim Courier, cap de serie nr. 2 în turneul de la Nisa (300.000 dolari), s-a calificat în turul secund după o victorie în fața rusului Evgheni Kafelnikov (6-3, 6-2). Alte rezultate: Marc Rosset - Roland Agenor 2-6, 7-6, 6-1; Jordi Burillo - Thierry Champion 6-4, 4-0, ab.; Wayne Ferreira - Richard Fromberg 7-5, 6-1; Andrei Cesnokov - Jaime Yzaga 6-0, 6-3. **(Mediafax)**

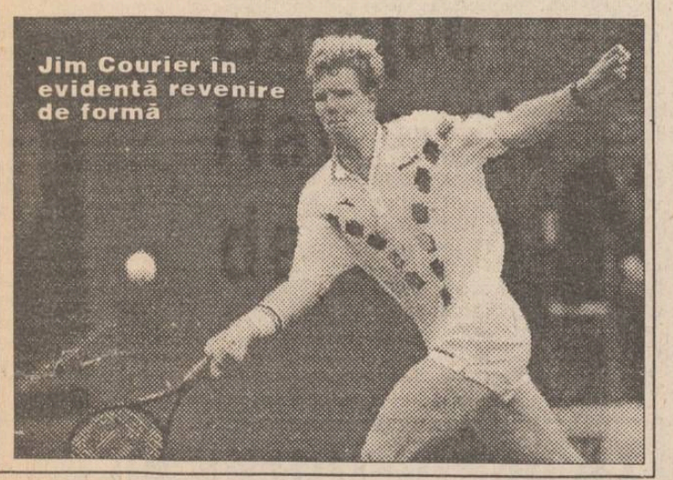

Handbal - divizia A

Orgoliul unei armate înfrînte

■ Politehnica Mecon Iași - Relonul Zinca Piatra Neamț 33-28 (18-13)

Au înscris pentru Poli: Stanciu 10 (2 din 7 m), Dorofte 7 (2 din 7 m), Zepciuc 5, Cojocaru 4, Gheorghiu 2, Bărdiță 2, Chirilă 1, Mocanu 1.

Cei mai buni realizatori de la oaspeți: Bursuc 11 (2 din 7 m), Căescu 9, Rusu 6.

Eliminări: Poli Mecon 3, Relonul 1.

Aruncări de la 7 m: Poli Mecon 5 (una ratată de Stanciu), Relonul 6 (una ratată).

Un meci de handbal cu o medie de un gol pe minut nu poate fi altfel decît plăcut ochiului. Acest adevăr a fost confirmat din nou ieri după-amiază, într-o partidă lipsită practic de miză. Tonul spectacolului l-au dat ieșenii, care și-au uitat poziția din clasament și au evoluat adesea ca în vremurile bune, prestînd un excelent joc colectiv. Un singur amendament la această afirmație: pe extrema dreaptă, Chirilă a fost prea izolat, pasele coechipierilor ocolindu-l cu încăpățînare, în ciuda unui permanent efort de demarcare.

În aceste condiții, scorul a evoluat foarte rapid în favoarea ieșenilor: 4-0 (min. 5), 8-5 (min. 14), 12-8 (min. 20) și tot așa, pînă la scorul 18-13, consemnat la pauză. Nemțenii, destul de mobili în atac, nu au reușit să oprească acest marș ieșean spre victorie, în ciuda reușitelor individuale ale unor jucători precum Căescu sau Bursuc. "Vinovat" de scor a fost și portarul ieșean Gh[illegible]elea, absolut se[illegible] a "închis" efectiv [illegible] Politehnicii, avînd nu mai puțin de 18 intervenții salvatoare în întregul meci!

Mulțumiți de rezultat, ieșenii nu au mai forțat în repriza secundă, preferînd să apere diferența de cinci goluri. A rezultat o repriză egală, ca evoluție și ca scor, jucătorii ambelor echipe etalîndu-și tehnicitatea și invitîndu-se reciproc la joc. Tabela mă confirmă: 21-16 (min. 37), 25-20 (min. 45), 30-24 (min. 54). Veteranul ieșean Cojocaru, intrat abia în final, a înscris totuși patru goluri spectaculoase, mult aplaudate de cei aproape 300 de spectatori prezenți la sală. Cam așa s-a scris istoria acestei partide, în care ieșenii au obținut o victorie de orgoliu, în fața unei formații lipsită de grijile retrogradării. **(Eugen FLORESCU)**

P.S. Cătălin Chitoroagă nu a apărut pe teren și nici măcar nu s-a aflat pe banca de rezerve. Dl. Octavian Neagoe, președintele clubului Politehnica, ne-a declarat că jucătorul respectiv și-a motivat absența prin "probleme de familie". Ne pare rău pentru necazurile lui Cătălin, ne pare rău pentru toate necazurile handbalului masculin ieșean!

CUPELE EUROPENE LA FOTBAL

Finala Cupei UEFA: Inter Milano - Casino Salzburg

Senzația penultimului act al Cupei UEFA la fotbal a fost produsă de echipa austriacă Casino Salzburg, care a remizat la Karlsruhe (1-1) în fața echipei din localitate. Casino a deschis scorul în min. 12, prin Stadler, egalarea fiind obținută de fotbaliștii germani prin Krieg (min. 54). În tur, la Salzburg, scorul fusese 0-0 deci, ca urmare a golului înscris în deplasare, jucătorii din orașul lui Mozart s-au calificat în finala care se va disputa în dublă manșă (26 aprilie și 11 mai). Este pentru a treia oară cînd o echipă austriacă ajunge într-o finală de Cupă Europeană, după Austria Viena (1978) și Rapid Viena (1985) - ambele în Cupa Cupelor.

Adversara echipei Casino în finală va fi Internazionale Milano, care a cîștigat cu 3-0 (1-0) semifinala "italiană" a C3, în fața lui Cagliari. Au înscris Bergkamp (din 11 m), Berti și Jonk. În tur, în Sardinia, a fost 3-2 pentru Cagliari.

Antrenorul Winnie Schäffer de la Karlsruhe, uluit de ratarea unei calificări aproape sigure

Pe stadionul londonez Highbury, Arsenal Londra a învins cu 1-0 (1-0) echipa franceză Paris St. Germain și s-a calificat în finala Cupei Cupelor. Golul victoriei a fost înscris de Campbell (min. 7). În tur, la Paris, scorul a fost 1-1. **(Rompres)**

Fotbal - divizia B

C.F.R. Tepro Iași învingătoare la Adjud

În meci contînd pentru etapa a XXVIII-a a diviziei B, echipa C.F.R. Tepro Iași a realizat o victorie surprinzătoare la Adjud în fața echipei locale Vrancart, cîștigînd cu scorul de 2-1, după ce la pauză adjudenii conduceau cu 1-0. Golurile ieșene au fost marcate de Botezatu și Pavăl, iar echipa gazdă a ratat două lovituri de la 11 m!

La Pașcani, feroviarii din localitate au pierdut cu 0-1 în fața echipei Cetatea Tg. Neamț (lidera clasamentului) diminuîndu-și șansele de salvare, în ciuda neașteptatei victorii de duminică de la Botoșani. **(GIN)**

FILIALA SILVICĂ PIATRA NEAMȚ

ROMSILVA R.A. FILIALA SILVICA PIATRA NEAMT

organizează în ziua de 22 aprilie 1994, ora 10,

LICITAȚIE

de masă lemnoasă la ocoalele silvice TAZLĂU și ROZNOV (40.000 m.c.).
Relații suplimentare la sediul filialei.
Telefon 033/611696, 611697, 619905.

RADIO NORD - EST IAȘI
72,44 FM - STEREO

Pînă la ivirea zorilor bunăstării și prosperității americane, emisiunea se constituie într-o pioasă cîntare dedicată fragilei și originalei noastre democrații.
POEȚI, SCRIITORI, CÎNTĂREȚI, CREATORI AI IAȘULUI, UNIȚI-VĂ!
în
NOAPTE ROMÂNEASCĂ
Realizator: FLORIN CONSTANTIN

JOI ORA 22,30
Emisiune concurs. MARI ȘI IMPORTANTE PREMII VĂ AȘTEAPTĂ!

tel. 032/142446, 146363; pentru corespondență: O.P. nr.6, C.P. 1340

Comandînd astăzi, primiți GRATUIT o surpriză!

s.c. NEST s.r.l.

LIVRĂM PROMPT LA DOMICILIU

În maximum 48 de ore veți primi ceea ce ați comandat, la adresa solicitată de pe raza municipiului Iași.
Pentru aceasta, sunați la 117596, după următorul program: luni-vineri 9.oo-19.oo, sîmbătă 9.oo-16.oo.

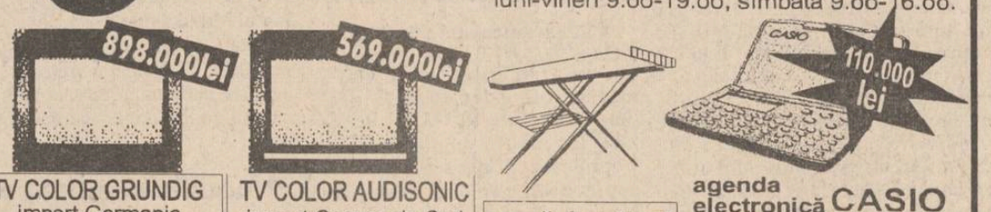

TV COLOR GRUNDIG
import Germania
Pal-Secam
teletext
afișaj comenzi pe ecran
70 canale
sleeptimer 90 min.
mufă intrare-ieșire video
telecomandă infraroșu
garanție 1 an

TV COLOR AUDISONIC
import Coreea de Sud
5 sisteme
afișaj comenzi pe ecran
90 canale
sleeptimer 120 min.
mufă intrare-ieșire video
telecomandă infraroșu
garanție 1 an

masă de călcat
pliantă
5 poziții de reglaj al înălțimii
greutate 9 kg
30.000 lei

agenda electronică CASIO
calculator
indică ora exactă, locală și pe glob
posibilitate programare alarmă
2 agende telefonice: afaceri și privat
posibilitate conversie bancară
funcție secretă pentru protecția datelor
capacitate de memorare 500 nr. de telefon

Asigurăm service și garanție pentru produsele electronice.

Alegeți direcția în care mergeți împreună cu Magic Pink

DEPOZIT ÎNCĂLȚĂMINTE
singurul din Iași, en-gros și en-detail
str. Cetățuia nr.22 tel. 032/127011

CARNETUL ZILEI

Joi, 14 aprilie 1994

✝ **Sf. Martin Mărt. ep. Romei; mc. Tomaida.** *Sf. Martin Mărturisitorul. Mc. Tomaida* - Originar din Toscana, Martin a deținut funcția de Episcop al Romei, în epoca împăratului Constantin al V-lea. În anul 649 d. Hr. a reunit pe cei 105 episcopi ai Occidentului pentru a condamna erezia monotelită, al cărei adept era însuși Patriarhul. Din ordinul acestuia, a fost exilat în Cherson, la 17 septembrie 654, unde a murit un an mai tîrziu. Sf. Tomaida s-a născut în Alexandria, într-o familie creștină, și s-a măritat la vîrsta de 15 ani. Ispitit de frumusețea nurorii, socrul a obligat-o să păcătuiască cu el. Pentru că a refuzat, bătrînul a ucis-o, "tăind-o în două" cu sabia.

5° — 17° C

VREMEA

Vremea va fi în general instabilă, cu cerul variabil la noros, pe alocuri se vor semnala ploi cu caracter de aversă, izolat însoțite de descărcări electrice, mai ales după-amiaza. Vîntul va sufla slab la moderat și va prezenta unele intensificări, predominant din sector V-SV. Valorile maxime ale zilei vor oscila între 13 și 17 grade C., iar cele minime între 5 și 8 grade C. **(Elena BÎRJOVEANU - Centrul de Prevedere a Vremii, Bacău)**

TV BUCUREȘTI

TVR 1 - 7,00 TVM. Telematinal ■ 10,00 Actualități ■ 10,05 Calendar ■ 10,30 Limbi străine. Germană ■ 11,00 Călătorii ■ **11,30 Film serial: "Salvați de clopoțel"** (R) ■ 12,00 Tezaur subteran. Cuprul ■ 12,30 1001 audiții ■ 13,30 Desene animate ■ 14,00 Actualități ■ 14,10 TVR Iași. Est Meridian ■ 15,05 TVR Cluj-Napoca ■ 16,00 Ancheta economică ■ 16,20 Cronografii. Goleștii ■ 16,45 Actualități ■ 17,00 Tele-discul muzicii populare ■ 17,25 Față în față ■ **18,30 Film serial: "Salvați de clopoțel"**. Ep. 44 ■ 18,50 Tragerea Expres obișnuit 5/55. Tragerea Loto Multiplu 3/90 ■ 19,05 Gong! ■ 19,30 Desene animate: "Candy Candy" ■ **20,00 Actualități**. Buletin meteo. Sport ■ 20,40 Publicitate ■ 20,45 Studioul economic ■ **21,15 Film serial: "Dallas"**. Ep. 327 ■ 22,10 Publicitate ■ **22,15 Memorialul durerii**. Mărturii din infernul închisorilor comuniste ■ 23,35 Actualități ■ 23,55 Educația contabilă ■ 0,15 Clasic și modern în coregrafia românească

TVR 2 - 14,00 Actualități ■ 14,10 Video-clipuri muzicale ■ 15,00 Tineri interpreți ai cîntecului popular românesc ■ 16,00 TVE Internacional ■ **16,30 Film serial: "Tînăra stăpînă"**. Ep. 54 ■ 17,00 Ceaiul de la ora 5 ■ 19,00 Emisiune în limba germană ■ 20,00 ZDF ■ 20,30 Desene animate: "Cro" ■ 21,00 TVM ■ 21,30 Limbi străine. Germană (R) ■ 22,00 TV5 Europe. Telejurnal în limba franceză ■ **22,30 Film artistic: "Întoarcerea lui Vodă Lăpușneanu"**. Ultima parte ■ 23,40 Video-clipuri.

TV SATELIT

RTL

6,30 Știri și magazin matinal ■ 10,05 Seriale ■ 13,00 Magazinul amiezii ■ 13,30 Springfield Story (s) ■ 14,20 California Clan (s) ■ 15,10 Crima e hobby-ul său (s.p.) ■ 16,00 Ilona Christen (show) ■ 17,00 Hans Meiser (show) ■ 18,00 Cine e șeful aici? (s.co) ■ 18,30 O familie drăguță (co) ■ 19,00 O afacere de familie (s) ■ 19,45 Știrile serii ■ 20,40 Vremuri bune și rele (s) ■ 22,15 Policlinica (s. Germania) ■ 23,15 Supravegherea (s.p.) ■ 0,10 Gottschalk show ■ 1,30 Viața de noapte (rep.) ■ 2,00 Mini Playback Show ■ 2,30 O afacere de familie (s) ■ 3,00 Cine e șeful aici? (s) ■ 3,30 Seriale în reluare.

PRO 7

6,45 Seriale și d.a. ■ 10,15 Fără urmă (f.) ■ 12,40 Bill Cosby Show (s/r) ■ 13,10 O agentă inimoasă (s.p) ■ 14,05 Hotelul (s) ■ 15,00 Dynasty (s) ■ 16,00 Lindenau (talkshow) ■ 17,00 Un grec cucerește Chicago (s.co) ■ 17,35 Desene animate ■ 18,55 Parker Lewis (s.co) ■ 19,25 O casă zgomotoasă (s.co) ■ 19,55 Febra colegiului (s.co.) ■ 20,25 Bill Cosby Show (s.co) ■ 21,15 Mr. Nobody e cel mai tare (co. w.) ■ 23,30 Războiul roboților (f. SF) ■ 1,30 Familia Simpson (d.a) ■ 2,00 Dragoste oarbă (s.co) ■ 2,30 O casă zgomotoasă (s.co) ■ 3,35 Palm Beach-Duo (r).

MTV

7,00 Matinal cu VJ Rebecca ■ 11,00 VJ Ingo ■ 13,00 Muzică soul ■ 14,00 Mari hituri ■ 15,00 VJ Simone ■ 17,30 Coca Cola Report ■ 17,45 Noutăți cinematografice ■ 18,00 Știrile zilei ■ 18,15 3 clipuri pentru un artist ■ 18,30 Dial-top la telefon..., cu VJ Rebecca ■ 19,00 Muzică non-stop ■ 21,00 Mari hituri ■ 23,30 Beavis & Butt-head (d.a.) ■ 0,15 Noutăți cinematografice ■ 0,45 3 clipuri ale unui artist (r) ■ 1,00 Party Zone ■ 3,00 Videoclipuri.

EUROSPORT

9,30 Aerobic ■ 10,00 Golf. Magazin ■ 11,00 Gimnastică ritmică. Turneul internațional din Franța ■ 12,00 Atletism-magazin ■ 13,00 Fotbal. Semifinalele cupelor europene (r) ■ 15,00 Auto. Raliul Tunisiei (r) ■ 15,50 Biliard. Liga europeană ■ 17,30 Aruncare la țintă. CE din Austria ■ 18,30 Hochei pe gheață din NHL ■ 19,30 Auto-moto. Magazin ■ 20,30 Știri și reportaje I ■ 21,00 Box internațional ■ 22,30 Auto ■ 23,00 Fotbal. Semifinalele cupelor europene, manșa a 2-a ■ 0,30 Tenis magazin ■ 1,00 Golf. PGA Tour.

RTV EUROPA NOVA

R A D I O

(frecvența 72,92 MHz) - 6,00 Semnal ■ 6,30 Matinal EUROPA NOVA ■ 8,45 Avampremieră ■ 9,40 TOP - SPREZECE ■ 11,00 Replay ■ 12,00 Observator ■ 12,10 Dedicații muzicale ■ 13,00 De la A la Z - Incursiune în cotidian ■ 13,15 OMNIVOICE ■ 13,30 OMUL ȘI CETATEA ■ 15,40 100 % Comercial ■ 16,00 Avampremieră ■ 16,05 MUSICA MIRABILIS ■ 17,05 Europa Nova Cultural I (Reviste, cărți, arte) ■ 17,40 Europa Nova Cultural II (Cronica spectacolelor) ■ 18,40 MUZICA ÎN CASA NOASTRĂ ■ 19,40 Alternative ■ 21,00 Un compozitor, o operă ■ 22,00 TOP-SPREZECE ■ 23,00 - 24,00 Muzică pentru toți.

TV (canalul 54, sunetul pe 5,5 MHz) - 17.00 Deschiderea programului ■ 17.05 Instantanee din Revoluția română (III) ■ 17.20 Ideea europeană: ■ "Societatea civilă și renașterea conștiinței democratice europene" - Interviu cu dl Kristian Sörensen, reprezentant al programului PHARE ■ Documentar "Turcia" (II) ■ 18.15 Lideri politici: Interviu cu dl Crin Halaicu ■ 18.35 Desene animate ■ 19.00 Infonova ■ 19.40 Orele Euterpei: "Boema" (VII) ■ 20.00 Videoclip '94 ■ 20.30 Fetele orașului ■ 20.50 Film: "Bună ziua, frumusețe!" (S.U.A.; cu Erin Gray, Lori Singer, regia: Harvey Hart) ■ 22.20 Magazin sportiv ■ 22.35 Pulsul planetei.

TELE M

10,00 Programul Worldnet ■ 18,00 Programul Deutsche Welle ■ 20,00 Desene animate ■ 20,45 Poșta Tele'M ■ 21,00 Știri ■ 21,15 Din lumea afacerilor ■ 22,00 Film.

RADIO NORD-EST (72,44 FM stereo)

6,00 "Micul dejun" - program matinal de știri și informații din actualitatea locală, buletin meteo, buletin rutier, informații utilitare, horoscop, agenda, buletine de știri (7,00, 8,00, 9,00), muzică ■ 9,05 "Foaia de pontaj" (buletine de știri la orele 10,00, 11,00, 13,00) ■ 13,05 "Siesta FM" (14,40 Infosport, buletine de știri la orele 15,00, 16,00) ■ 16,05 "Turnul de control" - reportaje, interviuri, relatări din actualitatea locală, transmisii telefonice, știri, informații, can-can-uri, muzică (16,45 rubrica "Financiarul"; buletine de știri la orele 17,00, 18,00, 20,00; 19,15 "Aproape totul despre fotbal") ■ 21,00 Retrospectiva zilei ■ 21,10 90' rock. Realizator George Pînzaru ■ 22,30 Noapte românească. Realizator: Florin Constantin ■ 3,00 Music non-stop

RADIO VOX T

Emite non stop pe frecvența 70,76 MHz.

RADIO IAȘI

6,00 Diminețile noastre ■ 9,05 Radiosfera ■ 12,40 Corespondența radio - muzică populară ■ 14,05 Întîlniri... pe unde medii ■ 16,10 Radiograme ■ 18,00 Știri ■ 18,05 Corespondența radio - muzică ușoară ■ 18,30 Corespondența radio - muzică populară ■ 19,00 Știrile serii, sport, meteo ■ 19,10 Teatru la microfon ■ 20,40 Deutsche Welle ■ 21,00 Evenimentele zilei ■ 21,20 Expo melodii

RADIO CONTACT (92 FM stereo)

6,00 Bună dimineața, Iași! ■ 6,40, 7,40, 8,40 Contact horoscop ■ 7,50 Revista presei ■ 8,50 Agenda culturală ■ 9,05 Microbiografie sonoră ■ Buletine BBC: 6,00, 7,30; 14,00; 18,00; 21,00; Grupaje informative radio "Contact": 8,30 - 17,30 (din oră în oră), ultimul la 19,30 ■ 21,15 Conversația de joi ■ 23,00 Music non-stop

"JUNIMEA"

Astăzi, ora 17,00, la Clubul "Junimea" va avea loc lansarea cărților: "Căderea în sus a Luceafărului", de Mihai Cimpoi; "Poezii", de M. Eminescu și "Există dreptate", de Eugeniu Safta-Romano; lansarea numărului 12 al revistei "Dacia literară".

TEATRU

■ Teatrul Național Vă anunțăm că spectacolul în avanpremieră "Viața și pătimirile lui Publius Ovidius Naso", de Paul Miron, care urma să aibă loc astăzi, ora 19,00, se amînă pentru o dată ce se va comunica ulterior.

■ Astăzi, la ora 19,00, va avea loc o repetiție generală, la care va asista și autorul Paul Miron.

FARMACII DE GARDĂ

Farmacia nr. 2 Piața Unirii (tel. 116029).

SPITALE DE GARDĂ

Spitalul "Spiridon" (tel. 142730) Clinica I Medicală, Clinica III Chirurgie; **Maternitatea "C. Vodă"** (tel. 143320).

CINEMATOGRAFE

Cinematograful "Victoria" (telefon: 112502), orele: 9,00; 11,30; 14,00; 16,30; 19,00. **"Doamna Doubtfire, tăticul nostru trăsnit"**. Producție S.U.A, 1993. Comedie cu Robin Williams în travesti. Premieră

Cinematograful "Republica" (telefon: 114327), orele: 9,00; 11,00; 13,00; 15,00; 17,00; 19,00. **"Vînătoare de oameni"**. Producție S.U.A., 1993. Thriller cu Jean Claude Van Damme. Premieră

Cinematograful "Copou" (telefon: 145738), orele: 9,00; 11,00; 13,00; 15,00; 17,00; 19,00. **"Trahir"**. Coproducție Franța, Spania, Elveția, România, 1993. Dramă cu substrat politic. Premieră. Joi, 14 aprilie 1994, ora 19,00. **"Van Gogh"**. Producție Franța, 1991. Dramă psihologică. Premieră

Cinematograful "Dacia" (telefon: 164740), orele: 9,00; 11,30; 14,00; 16,30; 19,00. **"Dragoste de frate"**. Producție India, 1988. Melodramă muzicală.

Cinematograful "Tineretului" (telefon: 117178), orele: 9,00; 11,00; 13,00; 15,00; 17,00; 19,00. **"Maestrul meu, Chuck Norris"**. Producție S.U.A., 1992. Film de acțiune cu Chuck Norris.

Videoteci: - Sala din strada Sf. Andrei nr. 17 - orele: 9,00; 11,00; 13,00; 15,00; 17,00; 19,00;

CURSUL VALUTAR valabil pentru ziua de 14.04.1994

Cursul de referință stabilit pentru principalele valute în urma licitației de la BNR, valabil pentru astăzi este de:

1679,00 lei/USD
2475,94 lei/GBP
286,14 lei/FRF
977,95 lei/DEM

CURSUL DE SCHIMB AL PRINCIPALELOR VALUTE

VALABIL PENTRU DATA DE 13-04-1994

Casele de schimb valutar	DOLAR			MARCA		
	C	V	CS	C	V	CS
BANCA AGRICOLĂ - Tel. 113133	1640	1722	3%	960	1003	3%
BCR - Tel. 147260	1630	1711	2%	948	995	2%
BRCE - Tel. 145555	1740	1722	0%	954,38	1002,10	0%
BRD - Tel. 142037	1660	1743	2%	967	1015	2%
BANKCOOP - Tel. 112566		1900	0%		1050	5%
BANCA DACIA FELIX - Tel. 142526	1640	1680	5%	940	950	6%
CREDIT BANK - Tel. 117591	1679	1729	6%	977	1006	6%
Casa de schimb "EDMOND" tel. 115309	1660	1743	0%	960	1008	0%
Casa de schimb "HIGECO" tel. 112035	1670	1729	0%	1000	1019	3%

c - cumpărare v - vînzare cs - comision

MICA PUBLICITATE

S.C. IAȘI S.R.L.

NOU În Iași prin S.C. Iași

Telefon 112216

PRODUSELE YOGHI

IAURTURI cu: căpșuni, caise

CREME DE LAPTE cu arome de: cacao, capucino, vanilie

Un deliciu, un izvor de sănătate, un aliment ușor, plăcut și hrănitor, pentru copii, tineri și vîrstnici

ȘOFERI!

Cel mai ieftin ulei american original se află acum în Iași!

MEGA OIL

Cereți astăzi de la stația Peco Macedonia și de la magazinele specializate uleiurile MEGA OIL

Garantat 10.000 km

Firma SUNNY Co.

VĂ OFERĂ

■ stafide vrac
■ stafide preambalate
■ detergent BINGO

București - România
Calea Ferentari, nr. 86
Tel. 01/780.49.85

en gros

FRESCO
MADE IN ITALY

Reprezentanța FRESCO Iași
Str. Aleea Rozelor nr. 8, sc. B, et. II, ap. 12, telefon 132607

vă oferă, din stoc sau la comandă:

- dozatoare pentru sucuri și bere;
- esențe naturale (ORANGE, COLA, MANGO, CĂPȘUNI etc.);
- îndulcitori (zaharină, aspartam, acid citric, citrat de sodiu);
- mașini pentru industrie
- mașini pentru paste (...)
- vitrine frigorifice;
- mașini pentru cafe (...)
- dotări complete snack-bar
- hîrtie imprimantă A3

TOFAN-GRUP S.A.
FILIALA IAȘI

VĂ OFERĂ:
seturi (anvelopă - cameră) 165-13, cord textil-metal, fabricate în Ucraina.
Preț de vînzare: 38.500 lei
anvelope 650-16, fabricate de S.C. Danubiana S.A.
Preț de vînzare: 49.241 lei

Asigurăm GARANȚIE!

Str. Ghica Vodă nr. 1B (demisol), Tel.: 032/114782

S.C. biocomp S.R.L.

Str. Bașotă nr. 4 Iași, telefon/fax: 032/114659

Livrează din stoc și la cerere următoarele:
- Cabluri electrice: pentru instalații, forță, semnalizare, sudură, coaxial 75 ohmi etc.
- Folie polietilenă joasă densitate, solarii, saci, pungi.

S.C. "MOLDOVA" TRICOTAJE IAȘI

anunță deschiderea următoarelor magazine:
■ Complex Agronomie (Aleea Sadoveanu);
■ B-dul V. Lupu nr. 156;
■ Str. Galata - Bl. H3.

NOU!

prin care vinde Tricotaje din bbc 100%:
■ tricouri ■
■ treninguri ■
■ rochii ■
■ fuste ■
■ lenjerie ■
■ articole nou născuți ■

CALITATE EXCEPȚIONALĂ! PREȚURI AVANTAJOASE!

IMPORTANT

Redacția cotidianului MONITORUL primește și publică gratuit în suplimentul săptămînal MONITORUL FINANCIAR cererile și ofertele pentru vînzare de certificate de proprietate venite din partea cititorilor.

SFOS FUNDAȚIA SOROS PENTRU O SOCIETATE DESCHISĂ

ANUNȚĂ ORGANIZAREA URMĂTOARELOR ȘCOLI DE VARĂ:

International Summer School in Political Science
Cursurile vor avea loc la WIGRY - Polonia, între 17.07.1994 - 16.08.1994

Tematica cursurilor:
- scopuri și metode ale științei politice;
- teorii despre democrație;
- instituții democratice;
- preferințele publicului;
- economia de piață și democrația;
- tranziție și democrație;

Pot candida preparatori și asistenți universitari, care predau științe sociale, avînd vîrsta maximă de 35 ani.

Democracy and Diversity
Cursurile vor avea loc la Cracovia - Polonia, între 20.07.1994 - 10.08.1994

Tematica cursurilor:
- constituirea democrației: teoria politică a lui Hannah Arendt;
- democrație după comunism;
- Ethnos și Demos;
- masculinul și femininul în cultură;
- familia, femeia și politica;

Pot candida studenți de la următoarele facultăți: sociologie, asistență socială, filosofie, psihologie.

Quantitative Methods of Social Research
Cursurile vor fi găzduite de către Universitatea Michigan din ANN ARBOR

Tematica cursurilor:
- teoria jocurilor;
- metode liniare generalizate;
- modele logit și log-lineare;
- analize de rețea;
- sisteme nonlineare;
- Modele Lisrel;

Pot candida studenți de la sociologie

Pentru toate cele trei programe, dosarul candidaților se va compune dintr-un curriculum vitae, un eseu de trei pagini în limba engleză, care să motiveze dorința de a participa la cursuri, două recomandări tip (care se pot ridica de la sediile fundației SOROS), adeverință de student, iar pentru candidații la programul Wigry adeverința de salariat.

Data limită de depunere a dosarelor pentru programele Wigry și Cracovia este de 14 mai, iar pentru programul Michigan 29 aprilie 1994.

Adresele Fundațiilor Soros din țară:

București: Calea Victoriei 155, bloc D1, sc. 7, et.3, tel (01) 659 7427, (01) 659 0720, (01) 659 1321; fax: (01) 312 2745 Coordonator de program: Ionel David

Iași: Bulevardul Copou 19, CP 1356, of. poștal 6, tel (032) 146 935, 147804; fax: (032) 147 100 Coordonator de program: George Rotaru și David Bărbării

S.C. "MOLDOVA" TRICOTAJE IAȘI

vinde prin licitație publică deschisă,

începînd cu data de 18.04.1994, orele 8⁰⁰,
▪ mașini de bobinat ▪
▪ mașini de cusut ▪
▪ alte mijloace fixe ▪

Relații la sediul societății, Calea Chișinăului nr.2A, sau la telefonul 137655, interior 147-135, serviciul mecano-energetic.

NEDO SRL

Asigurați un aspect plăcut și modern biroului, locuinței sau magazinului dumneavoastră folosind

jaluzele din aluminiu

produse de firma noastră.

Protecție maximă împotriva razelor solare.

Pentru detalii tehnice, telefonați la 032/130894, fax 147986

PRINT COLOR SRL

Societate Mixtă Româno-Italiană

Str. Săvescu nr. 3, tel. 114718, fax 117631

produce pentru dvs.

material publicitar:

- autocolante din PVC și hîrtie
- termocolante
- foi cu antet
- cărți de vizită
- legitimații plastifiate
- sigle
- etichete
- prospecte
- coperți
- calendare
- imprimări: pixuri, brichete
- firme luminoase

MEDISAN

CABINET MEDICAL
str. Theodor Burada 6 (lîngă Liceul de Muzică)
Informații și programări la tel. 112925, 114274.

consultații și tratamente de: balneologie, reumatologie, podologie (picior plat), infiltrații și acupunctură în boli ale coloanei vertebrale și articulațiilor - dr. VLAD DORIN BEJAN; BOLI INTERNE, BOLI ALE SÎNGELUI sindroame mielo și limfoproliferative, hemoragipare, anemii, colagenoze - dr. TURTUREANU-HANGANU ECATERINA; BOLI NEUROLOGICE (neurochirurgicale), dureri ale nervilor, cefalee-migrenă (neuroliză) - dr. GHEORGHE SĂNDULESCU; BOLI DE PIELE, VENERICE, DERMATOCHIRURGIE, psoriazis, eczeme, micoze, cancere ale pielii, acnee, boli ale părului și unghiilor, cauterizări, distrugerea firelor de păr de pe față, dermatocosmetică dr. ADRIAN VASILCA.

Departamentul de publicitate al cotidianului MONITORUL

scoate la concurs două posturi de agenți vînzări

Candidatul ideal trebuie să aibă o prezență agreabilă, ușurință în comunicare și să fie pregătit sufletește pentru o muncă de teren care nu începe și nu se termină la oră fixă.

Pentru înscrieri, persoanele interesate sînt rugate să completeze o fișă, pe care o pot găsi la secretariatul cotidianului MONITORUL, str. Smîrdan 5, în fiecare zi, între orele 10.00 - 14.00.

Înscrierile se fac pînă joi, 14.04.1994, inclusiv

AUTO-MOTO

■ Vînd diverse piese de schimb Dacia 1100, convenabil. Tel. 124793.

■ Vînd urgent cu plata în valută autocamion MAN de fabricație germană, cu remorcă 3 axe Krugel N.17 10+16 to, cu prelată și dubă Mercedes 1,7 to în perfectă stare, înmatriculate Rotir și RAR. Tel. 033/721770 Roman. (1906)

■ Vînd urgent cupolă și mască față Dacia 1310 și piese schimb D.1100. Tel. 146925. (1908)

CASE, TERENURI

■ Vînd 600 m teren construibil, stațiunea Durău, 10 dolari mp, negociabil. Tel. 140953, între orele 20,00-21,00. (1909)

■ Vînd apartament 2 camere achitat, parter, cu balcon, preț 4 mil. Str. Ciurchi 121.B, bl. P. 2, sc. A. (1903)

■ **Vînd 1400 mp teren construibil, situat pe șos. Bîrnova 112 (vis-à-vis de Hanul Trei Sarmale), fam. Stoica Gheorghe. Relații la aceeași adresă.**

■ Vînd casă în Păun, vis-à-vis de Motel Bucium, teren 1400 m la asfalt, fîntînă în curte, relații I.A.S. Bucium, fam. Stegariu Gheorghe.

■ Vînd apartament 2 camere. Relații la fam. Negruță Mihai, str. V. Lupu 109, bl. I.3.2., et. 1, ap. 5. (1891)

VÎNZĂRI

■ **Vînd televizor color Blaupunkt, diagonala 67 cm, cu telecomandă. Preț fix 300.000 lei. Telefon 117595,luni - vineri între orele 9-19, sîmbătă 1-19**

■ Vînd televizor color BILTON. Preț 270.000 (negociabil). Tel. 130009 sau 179228.

■ **Vînd dolari și mărci, avantajos. Seriozitate. Tel. 177615.**

■ **Vînd pui pisică birmaneză, 2 luni. Preț 50.000 lei. Tel. 138973, după ora 19,00.**

■ **Vînd tablă aluminiu 1000x2000x0,5 mm. Preț 11.500 lei coala. Tel. 112228. (1604)**

■ **S.C. INVESTCOOP S.R.L. mixtă româno-germană oferă încălțăminte din piele - damă, mărimi (39-42) la prețuri extrem de avantajoase, cu livrare en-gros și desfacere cu amănuntul prin magazinul din str. A. Panu 1.A. (zona Hala Centrală). (1897)**

■ **Vînd congelator PHILCO, în perfectă stare de funcționare. Telefon 130447, între orele 8,00-10,00 și după ora 19,00.**

■ **S.C. TRAIAN S.R.L. vă oferă articole de pescuit: DAM, ABU, BALZER, MUSTAD și U.M.C., la cele mai mici prețuri. Vă așteptăm în str. Eternitate 56, zilnic, între orele 15,00-19,00, sîmbătă - orele 9,00-12,00, duminica - fir întins!**

CUMPĂRĂRI

■ **Cumpăr valută (dolari, mărci), preț avantajos. Tel. 148355.**

OFERTE SERVICII

■ Profesoară de limba română, pregătesc cu seriozitate pentru admiteri. Tel. 174234

■ **Profesor, meditez matematică pentru bacalaureat și admitere la facultate. Preț 2.000 lei/h. Tel. 128563.**

■ **SINTA S.A. Agenția AMICO prestează următoarele servicii: intermedieri imobile; intermedieri matrimoniale. Tel. 127116, 127108.**

■ Repar aspiratoare, orice tip. Țuțora 8A, etaj 4, ap. 19.

■ **Traduceri perfecte din toate limbile de circulație. Tel. 118191. (1980)**

■ Inginer, repar televizoare. Sonor E. Nova. Tel. 128356. (1972)

■ **S.C. INTERNAȚIONAL S.R.L. Iași execută: zugrăveli, vopsitorii, faianță, gresie, ipsoserii; renovări interioare și exterioare; reparații instalații sanitare și electrice; reparații mobilier casnic și comercial; depanări radio, TV, casetofoane, video; prelucrare și reparații bijuterii; confecții metalice; tapițerie; menaj casnic: curățenie, bonă copii etc. Asigurăm contract cu termen de garanție. Practicăm cele mai ieftine prețuri. Calitate. Seriozitate. Rapiditate. Eficiență. Relații la tel. 122359, 171680, 123377, 128225 și la sediul din str. Împăcării 19. (1904)**

LOCURI DE MUNCĂ

■ **S.C. CROOM 2000 S.R.L. angajează barman-ospătar calificat - numai fete. Tel. 177194. (1970)**

■ **Grupul Școlar de Industrie Ușoară "Victoria" Iași anunță concurs pentru ocuparea unui post de bibliotecar în ziua de 28.04.1994. Relații la telefon 137404. (1901)**

■ **Garda Financiară, secția județului Iași anunță scoaterea la concurs a 3 (trei) posturi de comisari, după cum urmează: unul pentru Iași, două pentru Pașcani. Candidații (numai bărbați) vor îndeplini următoarele condiții: studii superioare economice sau juridice; vechime minimă în specialitate de 3 ani; stagiul militar satisfăcut; vîrsta maximă - 45 ani. Concursul va avea loc pe data de 9 mai 1994. Relații suplimentare se pot obține la secretariatul Gărzii Financiare, secția județului Iași, strada Ștefan cel Mare și Sfînt nr. 4-6, tel. 114065.**

S.C. "TEXTILA" S.A. IAȘI, SOS. ȘTEFAN CEL MARE ȘI SFÎNT NR. 4 (TÎRGUȘOR COPOU), ORGANIZEAZĂ PE DATA DE 20.04.1994, ORA 14,00, **CONCURS PENTRU OCUPAREA POSTULUI DE ■ DIRECTOR ECONOMIC. CONDIȚII:** MINIMUM 10 ANI VECHIME ÎN SPECIALITATE. ANGAJEAZĂ: **■ UN ZIDAR; ■ UN TÎMPLAR-MODELOR** RELAȚII LA TELEFON 144810, INT. 17.

DIVERSE

S.C. AGROMEC S.A. HOLBOCA scoate la vînzare prin **licitație publică**, următoarele mijloace fixe:
● tractor VR-445 - 3 buc.; ● tractor SV-445 - 5 buc.; ● tractor SIV - 1 buc.; ● tractor legumicol L-400 - 2 buc.; ● autocamion SRD - 1 buc.; ● remorci RM-5 - 3 buc.; ● tractor S-650 - 3 buc.; ● tractor A-1800 - 1buc.; ● combină recoltat furaje E-281 - 1 buc.
Pentru relații suplimentare vă puteți adresa la telefon 144812 sau 142133.
Licitația va avea loc vineri, 29 aprilie 1994, ora 10,00, la sediul Societății Comerciale Agromec S.A. Holboca.

S.C. "TEXTILA" IAȘI ANUNȚĂ PUBLICUL CUMPĂRĂTOR CĂ MENȚINE PREȚUL DE 24.199 LEI/MP LA COVOR ȘI MOCHETĂ PERSANĂ, NUMAI PÎNĂ LA 31.04.1994. CEI INTERESAȚI SE POT ADRESA LA MAGAZINUL PROPRIU, DIN ȘOS. ȘTEFAN CEL MARE NR. 4 (COPOU).

■ **Comisia de lichidare a S.C. S.S. ROM-COMPANI S.R.L. Iași scoate la vînzare, prin licitație publică deschisă, în ziua de 12 mai 1994, orele 10,00, la sediul unității Autoservice din Piața Unirii: autocamionetă ARO 320, an fabricație 1984, tonaj 1,2; locuri: 2; culoare roșu 270. Taxa de participare 30.000 lei și garanția de 10% din prețul de pornire 3.500.000 lei se vor achita la vînzător. Relații suplimentare la telefon 115839 - I. Solomon. (1956)**

■ **S.C. TRAIAN S.R.L. mărește adaosul comercial de la 15-30% la 30-60% începînd cu data de 1.05.1994. (1907)**

■ **S.C. SERVICE COMERCIAL S.R.L. Iași anunță intenția de majorare a adaosului comercial de la 30-150% începînd cu data de 15 mai 1994. (1905)**

DECESE

■ Familia ing. Lupu Vasile, Octav Cristian - fiu, Daniela - noră, Cristina - nepoată anunță cu durere încetarea din viață a celei ce a fost o bună soție, mamă și bunică, chimist LUPU ELENA, pensionară Terom SA. Înmormîntarea va avea loc vineri, 15 aprilie 1994, la cimitirul Eternitate. O lacrimă pentru sufletul ei bun.

■ **Soțul, copiii, nepoții și ginerii anunță cu adîncă durere sufletească încetarea din viață a celei care a fost o bună soție, mamă și bunică GHINDĂ CATINCA. Înmormîntarea are loc în ziua de 14.04.1994, la orele 13,00. Cortegiul funebru va pleca de la Biserica Înălțarea Domnului CUG la cimitirul Buna Vestire. Dumnezeu să o ierte. (465)**

✝ ✝

Soția, Georgeta, fiica, fiul, ginerele, nora și nepoții anunță cu adîncă durere încetarea din viață a celui care a fost un bun soț, tată, socru și bunic, **DUBIȚĂ VASILE**, la vîrsta de 64 ani. Corpul neînsuflețit este depus la capela cimitirului Sf. Treime, Păcurari. Înmormîntarea va avea loc joi, 14.04.1994, ora 14, la cimitirul Sf. Treime, Păcurari. Lacrimi și flori pe tristul său mormînt.

CONDOLEANȚE

■ **Familia Mazilu Cornelia, împreună cu fam. ing. Mazilu Dan, finii, Irina-Simona și Alex sînt alături de familia ing. Lupu Vasile în aceste clipe dureroase cînd LILICA LUPU ne-a părăsit pentru totdeauna. Condoleanțe familiei îndurerate. Fie-ți țărîna ușoară. (1910)**

■ **Colectivul Restaurantului Unirea împărtășește durerea alături de colegul lor Teleche Gelu la pierderea tatălui și-i transmite sincere condoleanțe. (1902)**

■ **Colegii de muncă de la Restaurantul Unirea sînt alături de colegul lor Ghindă Eduard și-i transmit sincere condoleanțe la pierderea ființei dragi lui, mama. (1902)**

■ **Colectivul Magazinului 13, Alimentara Bucșinescu, transmite sincere condoleanțe patronului Crețu de la Barul Hora S.R.L. pentru pierderea mamei. (1898)**

■ **Colectivul Serviciului Marketing C.M. - TEROM Iași transmite sincere condoleanțe colegului ing. Lupu Cristian pentru decesul mamei. (1896)**

TELEFOANE UTILE

☎ **SALVARE: 961** ☎ **POMPIERI: 981**
☎ **POLIȚIE: Inspectoratul Județean 146666, 140720, 46840; Municipiu - 146850; Serviciul Circulație - 140070.**
☎ **SERVICIUL ROMÂN DE INFORMAȚII - 145093, 146015**
☎ **AGENȚIA C.F.R.: 147673**
☎ **INFORMAȚII GARĂ: 146333**
☎ **AUTOGARĂ: 146587**
☎ **TAXICOM: 953, 146593**
☎ **AGENȚIA TAROM: 115239**
☎ **INFORMAȚII AEROPORT: 178126**
☎ **STAȚII PECO: Baș Ceauș - 176865; Aurel Vlaicu - 175812; Bucium - 132891; Crișan - 112182; Păcurari - 164142; Sărărie - 147480**
☎ **DISPECERATE: R.A. Gaz-Metan - 141737; R.A. Apă-Canal - 142451; Renel - 147070, deranjamente - 147070; Termoficare - 141956; R.A. Locuința - 112434; Telefoane - Deranjamente - 921; Protecția mediului - 147010.**
☎ **GARDA FINANCIARĂ: 114065, 112427.**
☎ **ADMINISTRAȚIA FINANCIARĂ: 143030**
☎ **NOTARIAT: 147574**
☎ **TRIBUNAL: 146300**
☎ **PROCURATURĂ: 146630**
☎ **CAMERA DE COMERȚ: 117757**
☎ **CENTRUL MILITAR JUDEȚEAN: 146370**
☎ **HOTELURI: Moldova - 142225; Traian - 143330; Unirea - 142110; Sport - 137817**
☎ **POLICLINICA CU PLATĂ: triaj informații - 117244**
☎ **OFICIUL JUDEȚEAN PENTRU PROTECȚIA CONSUMATORILOR: 145392**

Monitorul cotidian de informații
monitorul expres

Str. Smîrdan nr. 5 ■ Tel. 17.25.57 (centrala) ■ Fax 14.45.77

■ **REDACTOR ȘEF** - Dan Radu
■ **REDACTOR ȘEF ADJUNCT** - Ovidiu Șimonca
■ **SECRETAR GENERAL DE REDACȚIE** - Eugen Leonte
ȘEFI DEPARTAMENTE:
■ **Eveniment local: Toni Hrițac** (int. 21)
■ **Eveniment național și internațional: Cristian Racu** (int. 19)
■ **Economic: Costel Stroescu** (int. 24)
■ **Cultură: Dorin Popa** (int. 19)
■ **Sport: Eugen Florescu** (int. 18)
■ Redactor de serviciu: Ion N. Oprea (int. 20)
■ Fotoreporter: Constantin Plop
■ Grafică: Lucian Amarii, Daniel Melinte.

■ **Publicitate: Silvia Miler** (int. 18)
■ **Producție: Tudor Agavriloaei** (int. 26)
■ **Difuzare: Mihai Tudose** (int. 15)
■ **Contabilitate: Antoneta Filip** (int. 13)

NORD-EST PRESS
- agenție de presă -
Str. Smîrdan nr. 5 ■ Tel. 17.25.57 (centrala) ■ Tel/Fax 14.47.76
■ **EDITOR:** Mona Dîrțu ■ **Redactor:** Dana Scripcă ■

EDITOR
NORD - EST s.r.l
Str. Smîrdan nr. 5 ■ Tel. 17.25.57 ■ Fax 14.45.77

Director general: **ALEXANDRU LĂZESCU**
Director editor: **FLORIN ZAMFIRESCU**
Director de marketing: **CEZAR CALUSCHI**
Director executiv: **GABRIEL RUSU**

ABONAMENTELE se pot face la orice Oficiu Poștal din țară. MONITORUL figurează în catalogul Presei interne la poziția 838.

TIPAR OFFSET: MULTIPRINT, Iași str. Sf. Lazăr nr. 49

UNGHIUL DE TRAGERE

Prietenul explodat în sicriu

Val CONDURACHE

În urmă cu doi ani, am fost la înmormîntarea unui prieten din copilărie. Era primăvară tîrzie și ziua era extrem de caldă. Mortul zăcuse în casă mai multe zile și, cu toate că fusese îmbălsămat, a început să putrezească în sicriu și a explodat în biserică. Sora lui a leșinat și a fost scoasă afară, pe iarbă. Slujba a mai durat. Mortul a fost acoperit cu un linţoliu alb, de sub care sîngele și formolul țîșneau ca dintr-un izvor.

La ieșirea din biserică, mulțimea s-a răsfirat: cortegiul s-a întins pe străduțele din Dealul Copoului, iar la cimitirul din Podgorii se înjumătățise. Recunosc cu rușine că nici eu n-am mai ajuns pînă în preajma bisericii. Mortul începuse să pută. Copacii erau în floare, dricul mergea cu praporii înainte, iar în urmă mirosea teribil a mort. Pînă și rudele apropiate se rugau lui Dumnezeu să se termine mai repede înmormîntarea. N-am ajuns pînă acolo, dar cei care au rezistat mi-au povestit că mortul a fost purtat prin Grădina Botanică în mare grabă. Magnoliile înfloreau, ierburile și buruienile acopereau povîrnișurile, gîzele fosgăiau în pămînturi. Preotul a zorit și el slujba: mortul mirosea mai tare ca florile.

Mi-am adus aminte de toate astea în urmă cu cîteva zile, cînd am stat de vorbă mai multă vreme cu o veche cunoștință. Omul lăsa impresia că nu mă recunoaște, mă cunoscuse altfel. Nu era prima oară cînd auzeam reprosul ăsta. Faptul m-a pus pe gînduri. Știam că arătasem lumii o imagine falsă, dar nu m-am gîndit că imaginea aceea se va ține după mine atîta vreme și după ce am schimbat-o. Dintr-o mare naivitate, am crezut că lumea mă va lua așa cum sînt de fapt. În urma mea venea, însă, mirosul meu de mort. Degeaba venise primăvara, degeaba înfloriseră magnolii: cei care mă cunoscuseră pe cînd eram mort erau obișnuiți cu mirosul de mort. Mă conduceau, pioși, pe ultimul drum. Eram un mort frumos și asta le convenea de minune. Ca să mă vadă îngropat, erau în stare să suporte și sîngele și formolul care țîșneau din mine ca dintr-un izvor.

Într-un tîrziu, cunoștința cu care am stat de vorbă a dat semne că m-ar recunoaște. De fapt, nu mă recunoscuse. Se chinuise să descopere semnele după care mă recunoștea altădată: ironia, umorul, băscălia. Ceva, mi-am dat seama, îi scăpa: nu-mi mai băteam joc de mine. Asta, dacă a observat-o și cît convins de ce spun a făcut-o, l-a neliniștit. Pentru el, ca și pentru alții ca el, fusesem îngropat cu toate onorurile.

Acum, că sînt viu, sînt socotit "dezertor": ca și la înmormîntarea prietenului din copilărie, am ieșit din cortegiul funebru și m-am "furișat" pe o străduță unde miroase frumos. ■

BOMBA DE CAUCIUC

Ieri a fost o căldură insuportabilă în Dumbrava Minunată de Mihai Sadoveanu, drept pentru care ne-am urcat în cel mai înalt copac din Dumbravă, am fixat zdravăn păturicea între două crăci solide și ne-am pus pe pîndă. Am pîndit preț de vreun sfert de ceas și, deodată, hop ș-așa, am văzut cum apare un grup numeros de cetățeni, îmbrăcați destul de curățel, ducînd fiecare în brațe cîte o servietă de șef. Cine or fi ăștia, ne-am întrebat cu o anumită spaimă în sufletelele noastre, nu cumva or fi niște domni din comisia de aplicare a Legii fondului funciar, care au venit în Dumbravă ca să o măsoare, să o naționalizeze cu principalele ei mijloace de producție, pentru ca apoi să ne-o înapoieze, cu titluri de proprietate în toată regula, semnate de domnul prefect Dan Gâlea? Cînd s-au mai apropiat, spaima noastră a crescut cu pătratul distanței, deoarece, printre domni i-am recunoscut chiar pe prefectul Dan Gâlea, alături de care pășea respectuos șeful de la Direcția Generală a Agriculturii din județul nostru, cetățeanul Constantin Dascălu (cel care s-a ocupat cu buna desfășurare a "afacerii agronomilor", grație căreia au fost împroprietăriți împotriva legii, cu terenuri intravilane bune de așezat vile pe dînsele, o grămadă de "specialiști agronomi", care în prezent se ocupă cu tăierea, sortarea și înregistrarea în catastife a frunzei la cîini de la Direcția Agricolă), plus un cetățean suplu, care s-a dovedit a fi domnul subprefect Alexandru Anghel (cel cu lenjeria de pat exportată la Armata a XIV-a din Tiraspol, pentru camuflarea soldaților din Transnistria), plus omul politic Petre Dascăl, de la partidul domnului Victoraș Surdu (PDAR) și de la Consiliul Județean Iași. Imediat ne-am gîndit că domnii respectivi au venit în Dumbrava noastră pentru a măsura ceva pămînt pentru unii "specialiști" care au rămas pe dinafara "afacerii agronomilor", adică nu li s-a făcut rost de pămînt de pus vilă pe dînsul. Vorba aceea, nu e lucru de nimic să deții un teren în intravilanul Dumbravei Minunate de Mihai Sadoveanu, spațiu mioritic și în același timp al democrației, unde nu-i nici întristare nici suspin, ci numai lucruri bune și glumețe găsim. La un moment dat, domnii cu serviete, pe care deja îi identificasem, s-au oprit într-un luminiș, au întins o prelată și s-aau așezat, probabil pentru a se hodini oleacă. Nici nu au trecut zece minute și, pe cărarea principală a Dumbravei, ce credeți că am văzut? Un tractor dolofan, de peste o sută de cai putere, care trăgea o remorcă barosană după dînsul. La volanul tractorului, cu o băscuță așezată semeț pă frunte, se afla domnul Victoraș Surdu, președintele domnullui Petre Dascăl, al PDAR și în general, se spune, al tuturor mafioților cu băști din agricultura socialistă democratică de stat. Cînd i-a văzut pe cei de pe prelată, domnul Victoraș a dat un chiot prelung, de s-au speriat toate vrăbiile din sălciile Dumbravei, a tras de o manetă a tractorului, a claxonat de două ori și s-a oprit. A coborît de pe tractor, a dat cu basca de pămînt de a sărit praful precum brazda sub plug și așa grăi: "Ați găsit loc bun de pus banca noastră?" Cei de pe prelată grăiră: "Nu, să trăiți, dar mai căutăm". Domnul Victoraș mai grăi: "Nu e nici o scorbură pe acilea pe măsura băncii noastre?" Cei de pe prelată grăiră: "La o așa bancă, nu am găsit o așa scorbură, să trăiți!" "Bine, măi băieți, strîngeți prelata, urcați în remorcă și hai să plecăm d-acilea, că ne mor albinele", a încheiat domnul Victoraș, aranjîndu-și basca recuperată din colb. Apoi, grupul de domni și cetățeni s-au urcat în remorcă, domnul Victor la volan și, în cîteva minute, tractorul a dispărut din peisaj. Ce să fie, ce să fie, ne-am întrebat noi, destul de nedumeriți, oare domnii aceia vor să transforme Dumbrava în parc, să-i pună alei pietruite și bănci pe care să se așeze omul ostenit? Apoi, de ce domnul Victoraș a vorbit despre albine? S-a apucat cumva de apicultură? Ne-am fărîmat capetele cîteva minute, tot făcînd supoziții, apoi ne-am amintit brusc de un articolaș publicat în "Monitorul" de alaltăieri, în pagina întîi, în care era vorba despre iminenta înființare a băncii "ALBINA", care are, printre acționari, și pe domnii despre care am povestit mai sus. Deci, așa stau lucrurile cu banca apicultoricească a mafiei cu bască din agricultura socialistă democratică de stat și de partid.

Ieri s-a dat publicității un comunicat semnat de mai multe ziare centrale, adresat Guvernoiului, în care se cere scutirea de aplicare a TVA pentru hîrtia de ziar, pentru a nu duce ziarele românești în stare de faliment. În încheierea comunicatului, ziarele centrale recizează că neluarea în seamă a celor spuse în comunicat deschide calea spre asocierea publicațiilor românești cu capitalul străin, adică se schimbă treaba pentru Guvernoiu, care nu se poate lua de un gigant de presă din Occident care ar deține, de exemplu, majoritatea acțiunilor la "Evenimentul Zilei". Este mai mult decît evident că Guvernoiul nu va lua în seamă avertismentul editorilor de ziare din București, ceea ce va duce, într-o primă etapă, la scumpirea ziarelor cu 70%, pentru alinierea la prețurile de producție (tipografia "Coresi", cea mai mare din țară, a mărit tarifele cu același procent), iar apoi la asocierea ziarelor noastre cu investitori străini. În spiritul comunicatului ziarelor centrale, corelat cu vestea potrivit căreia mîine hîrtia de ziar se va scumpi de la 600 lei kilogramul la 1.000 lei kilogramul, bomba de cauciuc de poimîine se va tipări într-un "Monitorul" scumpit. Pentru aceasta, trebuie să amintim lozinca publicată în bomba de alaltăieri: "Cititori ai bombei de cauciuc! Nu vă speriați de scumpirea cu 50 de lei a Monitorului! Să întîmpinăm cum se cuvine noul preț al ziarului preferat!" Aceasta este lozinca scumpirii cu 50 de lei a "Monitorului". Nu noi am vrut-o, ci Guvernoiul, care vrea să sufoce cu orice preț presa liberă. Nu vor reuși, pentru că, de exemplu, chiar dacă "Monitorul" ar fi nevoit să scumpească la 1.000 lei exemplarul, tot nu și-ar pierde cititorii, care au încredere în cele scrise, în adevărurile, dezvăluirile și informațiile publicate. Sîc-sîc, Guvernoiule, degeaba hîrtia ai scumpit, pe noi nu ne-ai nimerit.

LIZUKA și PATROKLE

SENTIMENTAL MONITORUL

Ar merita să-ți recunoști naivitatea

Sheryl. **"...Acum mi-e ciudă că n-am crezut prea mult în cuvîntul prietenei mele. Și doar mă avertizase...! Iar eu, ca o naivă, ziceam că e geloasă, că se hotărîse să-l părăsească prea devreme și avea ciudă pe mine că îi luasem locul... Oricum, astfel mi s-a confirmat că R... este un «porc» și că eu ar fi trebuit să-l părăsesc încă de cînd începuse să vorbească «porcăriile» alea despre Gianina... Îi dau dreptate în gînd, îmi pare rău că m-am îndoit și că nu mai sînt prietena ei. Cît îl privește pe R..., mă gîndesc că ar fi mai bine să o «rupem»..."**

Mai degrabă cucerești un băiat care e îndrăgostit de alta, decît să crezi pe unul care vorbește atît de urît despre fosta lui prietenă! Desigur, toate "fostele" sînt "cicălitoare", "nebune", "încearcă să domine...", sînt "geloase", dar trebuie să recunoști că au și ele o parte de dreptate. Aceasta dacă acceptăm că în dragoste există vreo nedreptate care, pe deasupra, se mai și poate împărți... A pîngări momentele de intimitate, a povesti altora tot felul de amănunte "picante" mi se pare a fi cea mai oribilă dovadă de lașitate și grosolănie din partea unui bărbat, o atitudine care nu poate fi niciodată raportată la valoarea femeii cu care s-a aflat el cîndva. Chiar dacă nu este bine să ai încredere în oameni, ar fi trebuit să te încrezi mai mult în cuvîntul prietenei tale pe care o cunoșteai foarte bine și care ținea la tine. Rareori o femeie își părăsește partenerul doar din cauza "dorului de ducă..."!

După părerea mea, o fată care se respectă n-ar trebui să dea atîta atenție unui astfel de "specimen"... Oricum, atenție la intimități ori, în curînd, vei afla despre tine (desigur, din gura alteia...) lucruri pe care nu le-ai fi știut niciodată și vei căuta uimită în oglindă să le descoperi. Poate că ar merita să-ți recunoști naivitatea și să salvezi măcar relația cu prietena ta.

ANA-MARIA

P.S. Elena, îți voi răspunde neapărat săptămîna aceasta.

RADIO NORD-EST IAȘI
72,44 FM - STEREO

Realizator
GEORGE PÎNZARU
tel. 032/142446, 146363
pentru corespondență: O.P. nr.6, C.P. 1340

MONITORUL vă ajută să rămîneți sănătos

Varicela și zona zoster

două boli, o singură cauză

Varicela și zona zoster sînt două boli cauzate de virusul varicela-zona zoster.

Varicela, cunoscută și sub denumirea de "vărsat de vînt", infecție primară a virusului mai sus amintit, este de obicei o boală a copilăriei, iar zona zoster, infecția secundară, este datorată reactivării virusului care a fost contractat cu ocazia varicelei. Zona zoster este o boală a adultului, de obicei apare după vîrsta de 50 ani, mai frecvent la persoanele cu putere de apărare imunologică redusă.

Varicela apare predominant în sezonul rece și datorită marii contagiozități cuprinde rapid mase largi de populație receptivă, realizînd evoluția endemo-epidemică. Zona zoster poate apare în orice anotimp.

Sursa de îmbolnăvire o constituie bolnavii cu varicelă sau zona zoster care sînt infecțioși prin leziunile tegumentare sau ale mucoaselor. Transmiterea se realizează prin contact direct cu bolnavul sau prin secrețiile nazo-faringiene răspîndite aerogen, mai rar prin obiecte contaminate, dată fiind rezistența scăzută a virusului în mediul extern.

Varicela se manifestă clinic după o perioadă de incubație de 10-12 zile, cu febră, cefalee, apariția de maculo-papule, vezicule, cruste, pruriginoase, concentrate pe trunchi și cap dar interesînd și mucoasele, erupție ce se dezvoltă în mai multe valuri. Veziculele devin cruste în 5-7 zile, moment cît pacientul nu mai este contagios.

La copilul sănătos anterior îmbolnăvirii, varicela prezintă o evoluție ușoară, dar la gravide, adulți, persoane cu imunitate compromisă, evoluția poate fi severă. Un al doilea caz în familie este frecvent mai sever decît primul.

Complicațiile (neurologice, srd. Reye, suprainfecțiile bacteriene, pneumonia variceloasă) sînt neobișnuite la copilul sănătos anterior îmbolnăvirii.

Zona zoster se prezintă ca o erupție veziculoasă apărută pe traiectul nervilor senzitivi, de obicei unilaterală, însoțită de durere, parestezii. Evoluția de 2-4 săptămîni este frecvent prelungită la persoanele imunodeprimate, iar la cele în vîrstă, poate lăsa dureri supărătoare.

Perioada de contagiozitate durează pînă în momentul în care toate leziunile s-au uscat.

Majoritatea infecțiilor cu virusul zona zoster sînt autolimitate și nu necesită și o terapie specifică; se pot aplica local soluții calmante (alcool mentolat) ca și antihistaminice; pentru a nu favoriza suprainfecția elementelor eruptive, baia este interzisă pînă la uscarea crustelor, igiena efectuîndu-se cu apă alcoolizată, sau alte dezinfectante. Pentru combaterea febrei se va evita administrarea la copii a preparatelor cu acid acetil sau salicilic (aspirina), care favorizează apariția srd. Reye, preferîndu-se paracetamolul.

În cazul varicelei, se recomandă izolarea la domiciliu cu repaos la pat, cu dietă hrănitoare pînă după apariția crustelor ultimului val eruptiv.

Dezinfecția pentru secrețiii nazo-faringiene și pentru obiectele contaminate și aerisirea frecventă a încăperii bolnavului sînt măsuri aplicate în scopul îndepărtării posibilităților de contagiune pentru cei din jur.

Tratamentul formelor severe se poate face cu medicație antivirală (acyclovir) care pentru zona zoster accelerează vindecarea cutanată și scade durerea.

În zona zoster, tratamentul formelor simple se face cu medicație pentru calmarea durerilor, prevenirea suprainfecțiilor bacteriene ale leziunilor cutanate prin aplicarea de antiseptice.

Imunoglobulinele specifice antivaricelice și anti- zona zoster se pot inocula la persoanele cu imunitate compromisă și sînt mai eficace prin administrarea în primele 3 zile de la contactul infectant.

Există și un vaccin antivaricelic practicat în străinătate cu rezultate foarte bune. **(Medic epidemiolog Rodica FLORESCU)**

Rubrică realizată de Laboratorul de promovare a sănătății și educație pentru sănătate din Iași. O puteți urmări în fiecare marți și joi.

HOROSCOP

BERBEC
(21 mart. - 20 apr.):
Disponibilitatea pentru dialog face din dvs. un partener agreabil și eficient. Dacă vi se va cere să interveniți, folosiți-vă de toate mijloacele de persuasiune.

TAUR
(21 apr. - 20 mai):
Nu vă puteți stăpîni, nici măcar în împrejurări speciale, să nu plasați o răutate. Aveți măcar grijă să nu lezați orgoliul unui superior.

GEMENI
(21 mai - 21 iunie):
Inconstanța vă caracterizează: după o zi excelentă, sînteți în stare să vă comportați lamentabil, într-o împrejurare în care, de obicei, străluciți.

RAC
(22 iun. - 22 iul.):
De multe ori, firea dvs. dificilă vă pune în dificultate. Sensibilitatea exacerbată vă face să treceți peste buna cuviință. Mai sînt și alții pe lume.

LEU
(23 iul. - 22 aug.):
Reușiți, cu mari eforturi, după intervenții care vă costă orgoliul, să echilibrați situația publică. Dacă este nevole să cedați, făceți-o fără regrete.

FECIOARĂ
(23 aug. - 22 sept.):
Vă copleșește un sentiment de oboseală și nemulțumire. După toate eforturile pe care le-ați făcut, vă așteptați la mai multă recunoștință.

BALANȚĂ
(23 sept. - 22 oct.):
Este momentul să vă schimbați optica: echilibrul cu care vă mîndriți vă ajută numai pe dvs. Cellalți sînt mai degrabă nemulțumiți de judecățile dvs.

SCORPION
(23 oct. - 21 nov.):
Vă place să construiți pe ruine, dar, de multe ori, ruinele sînt provocate de dvs. Vă pasă puțin de asta, dar cellalți nu uită că sînteți autorul lor.

SĂGETĂTOR
(22 nov. - 21 dec.):
Vă folosiți din plin de magnetismul de care dispuneți ca să obțineți cîștig de cauză. Puterea dvs. de convingere e maximă.

CAPRICORN
(22 dec. - 19 ian.):
Nu trebuie să vă lăsați în voia nemulțumirilor de tot felul. Perfecționismul este, într-adevăr, un motor, dar oamenii nu sînt dispuși să-l adopte.

VĂRSĂTOR
(20 ian. - 18 febr.):
Triumful vine tocmai cînd v-ați așteptat mai puțin. Aproape că nu vă vine să credeți. Bucuria pe care o trăiți are și ea o măsură.

PEȘTI
(19 febr. - 20 mart.):
Vă apărați cu toată îndîrjirea drepturile, dar vă pasă prea puțin de lege, care vi se pare făcută împotriva omului. Viața sentimentală e calmă.

LEGENDA:

- vă paște ghinionul

- prudența e mama înțelepciunii

- n-aveți nimic de pierdut

- șansa vă surîde

Vă cunoașteți suficient de bine?

Vă place viața de familie?

Sînteți un om devotat aproapelui dvs., sînteți o persoană angajată pe plan social, implicată în viața de familie sau sînteți un individualist, care nu respectă regulile impuse de conviețuirea socială și relațiile interpersonale? Preferați singurătatea și nu simțiți nevoia de a vă afla între semeni?

Răspundeți sincer și spontan la întrebări, încercuind varianta de răspuns care se apropie cel mai mult de modul dvs. de a gîndi și acționa.

1) Dacă vedeți pe stradă un băiat și o fată îmbrățișîndu-se, ce gîndiți despre aceasta?
a. Ce drăguți sînt!
b. Nu știu încă ce îi așteaptă.

2) Vi s-a întîmplat să gîndiți că familia este uneori un obstacol în calea afirmării dvs.?
a. Da.
b. Nu.

3) Seara, la culcare, îi îmbrățișați pe toți membrii familiei dvs.?
a. Da.
b. Nu.

4) După părerea dvs., părinții sînt persoanele care au cea mai mare importanță în viața copiilor dvs.?
a. Da.
b. Nu.

5) Dacă o femeie este măritată și mamă, credeți că îi este greu să se realizeze profesional?
a. Da, dificil.
b. Nu, cu puțin efort.

6) Se spune despre copii că sînt frumusețea vieții, dar și că aduc multe probleme. Credeți că este adevărată această afirmație?
a. Da.
b. Nu: este suficient să nu acorzi prea mare importanță problemelor, deoarece ele nu sînt niciodată de nerezolvat.

7) Cele mai multe din visurile dvs. le împărtășiți necunoscuților mai curînd decît membrilor familiei sau prietenilor?
a. Da.
b. Nu.

8) Sînteți de părere că toți copiii ar trebui să fie înfărcați cît mai repede și încredințați unor institute publice?
a. Da.
b. Doar în caz de necesitate.

9) Dacă aveți un proiect la care țineți foarte mult sau o veste bună, cui vă adresați în primul rînd?
a. Celui mai bun prieten.
b. Persoanei pe care o iubesc.

10) În familia dvs. de origine domnește o ambianță prietenească și destinsă?
a. Da.
b. Nu.

11) Toate personajele celebre nu au avut copii sau familii care să le perturbe atenția. Sînteți de acord?
a. Da.
b. Nu. Un exemplu: soții Curie.

12) Dacă vi s-ar propune o muncă foarte interesantă și bine plătită în străinătate, unde nu ați putea să mergeți cu familia, ați sta departe de familie timp de doi ani?
a. Nu ezitați deloc.
b. Refuzați.

13) Beți apă dintr-un pahar sau folosiți un prosop întrebuințat de alt membru al familiei dvs.?
a. Da.
b. Nu, din motive de igienă.

14) În familie vă simțiți apreciat și aprobat ca și în afara ei?
a. Da.
b. Nu.

15) Trăiți de pe o zi pe alta fără să vă gîndiți la viitor, la pensionare, la a vă pune bani de o parte?
a. Da.
b. Nu, nu sînt inconștient.

Acordați-vă cîte un punct pentru fiecare răspuns dat de dvs. care corespunde următorului tabel:

1-a; 2-b; 3-a; 4-a; 5-f; 6-b; 7-b; 8-b; 9-b; 10-a; 11-b; 12-b; 13-b; 14-a; 15-b.

■ **Pentru punctajul cuprins între 10-15 puncte**: Dacă sînteți tînăr și încă celibatar, nu veți întîrzia să cunoașteți ceea ce reprezintă pentru dvs. singura dimensiune existențială posibilă, viața în doi (cu mulți copii, cît mai curînd posibil). Dacă sînteți căsătorit, familia dvs. vă aduce bucuria și protecția de care aveți nevoie, fără să fiți strivit de greutatea obligațiilor. În același timp, unitatea și armonia care domnesc în familia dvs. vă împiedică să aveți o anumită deschidere spre lumea exterioară, prieteni și societate, în general.

■ **De la 9 la 5 puncte**: Vă simțiți bine în familie, deoarece ați reușit să păstrați contacte și legături cu lumea exterioară și, în consecință, nucleul dvs. familial este deschis, viu și niciodată nu vă sufocă. Considerată ca o legătură unică, familia dvs. nu este nici un colac de salvare, nici singurul moment de socializare în viața dvs. Vă iubiți, vă apreciați mult părinții, frații, surorile și, dacă nu sînteți căsătorit încă, vă doriți ca noua dvs. familie să fie la fel de unită și armonioasă ca familia dvs. actuală.

■ **De la 4 la 0 puncte:** Sînteți un celibatar convins și iubiți prea mult libertatea dvs. pentru a putea aprecia viața de familie. Într-adevăr, încercați totdeauna să trăiți singur, chiar dacă aveți prieteni sau o legătură cu o persoană de alt sex, dar fără să vă căsătoriți și să aveți copii. Circumstanțele nu permit totdeauna să trăiți așa cum vreți, ceea ce face ca o persoană care realizează acest scor să fie căsătorită, dar să nu mai suporte această condiție sau să fie profund decepționată de această experiență.

(Traducere de Angela ENACHE)

Agenția de turism NET

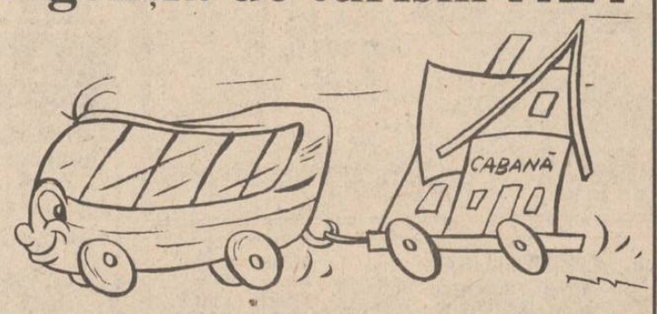

organizează excursii în:

TURCIA 20 aprilie - 41.000 lei;
POLONIA 18 aprilie - 45.000 lei.

Odihnă și tratament în stațiunile:

DURĂU - cazare Hotel Bradul - 3.000 lei/zi
VATRA DORNEI - cazare Hotel Călimani - 4.800 lei/zi
BORSEC - cazare vile confort II - 2.300 lei/zi

Agenția de turism NET
(Casa Modei -Mezanin) tel. 117596

IAȘI

Conducerea complexului "Orizont" cere 20 milioane lei despăgubiri de la Fundația pentru Tineret

EXTERN

15 canadieni din trupele ONU au fost arestați de sîrbii bosniaci

Autoritățile sîrbilor bosniaci au reținut joi 15 militari canadieni din trupele ONU în orașul Ilijas, lîngă Sarajevo, a declarat Matthew Nerzig, purtător de cuvînt al ONU, citat de REUTER. Nerzig a precizat că soldații au fost ridicați de sîrbi de la posturile lor de supraveghere din localitate iar Națiunile Unite au cerut eliberarea lor. Se pare că acțiunea sîrbilor este cea mai recentă dintr-un lanț de proteste față de raidurile aeriene ale NATO. Purtătorul de cuvînt al ONU a mai adăugat că, după cel de-al doilea bombardament al Aliaței de luni, „sîrbii bosniaci au reținut 53 de observatori militari. În rîndul acestora există 17 persoane despre a căror soartă nu se știe nimic, 28 au putut fi contactați iar 8 au dispărut în condiții neelucidate.

IMPORTANT

Numărul de mîine al cotidianului MONITORUL va conține suplimentul săptămînal MONITORUL FINANCIAR

Nu uitați să cereți de la difuzorii de presă și suplimentul MONITORUL FINANCIAR

VINERI
15 APRILIE
1994
An IV,
Nr. 87 (843)
8 PAGINI - 150 LEI

cotidian de informații

Monitorul

Director onorific: AUREL LEON

Redactor șef: DAN RADU

Înainte de a anunța Poliția, Salvarea sau Pompierii, sunați la MONITORUL!

Telefoane:
17.25.57
(pînă la ora 22.00)
14.56.10
(toată noaptea)

Gafa prefectului Dan Gâlea

■ *prefectul Iașului a încercat să ia apărarea lui Constantin Dascălu, directorul Direcției Generale pentru Alimentație și Agricultură, în legătură cu împroprietărirea ilegală cu teren în municipiul Iași*

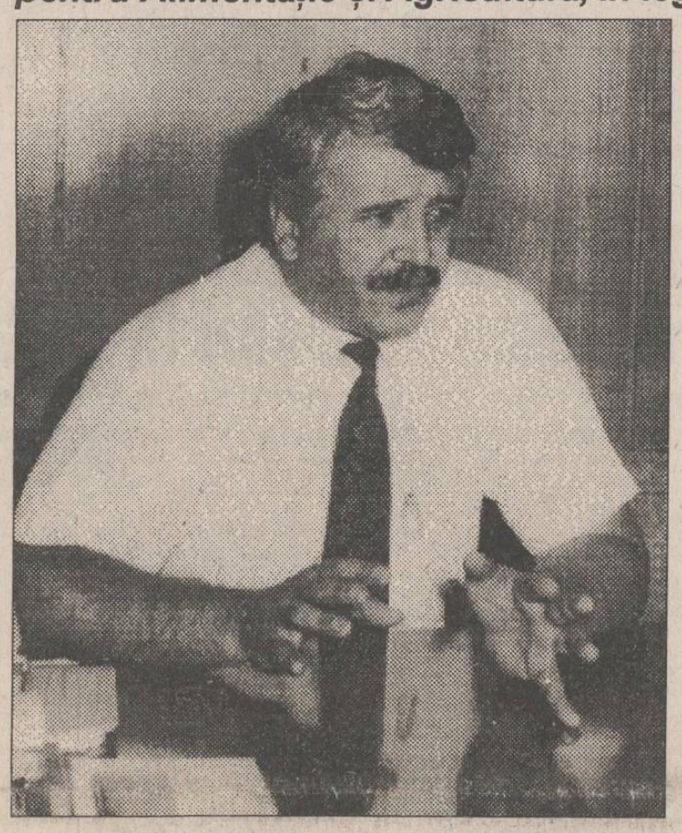

La două săptămîni după dezvăluirile făcute în cotidianul nostru privind împroprietărirea ilegală cu teren în municipiul Iași a unor persoane influente, prefectul Dan Gâlea încearcă să "îngroape" această afacere. Precizăm că, dintre persoanele care au primit ilegal teren, în baza anexei 2b a Legii 18/1991, se numără Constantin Dascălu, directorul Direcției Generale pentru Alimentație și Agricultură și membru în Comisia județeană de aplicare a Legii 18/1991, și Octavian Lefter care, în momentul împroprietăririi, deținea funcția de inspector general al Inspectoratului Școlar Județean.

Fără să pună în discuție cazul lui Octavian Lefter, prefectul Dan Gâlea a încercat să ia apărarea lui Constantin Dascălu, folosind argumente bizare: "Este greșită opinia conform căreia Constantin Dascălu a primit teren în Iași, în baza anexei 2b, din Legea 18/1991. Mențiunea «2b», care apare pe titlul său de proprietate, se referă la un cod al OCOTA și semnifică faptul că este vorba de o constituire a dreptului de proprietate. Corespunzător, mențiunea «2a», întîlnită pe titlurile de proprietate, semnifică reconstituirea dreptului de proprietate. Referitor la legalitatea sau ilegalitatea comisă prin acordarea lui Constantin Dascălu a titlului de proprietate pentru terenul din jurul blocului, trebuie verificată, în primul rînd, situația juridică a terenului pe care se află construcția. Actualmente, am dispus verificarea statutului juridic actual și anterior al terenului, deoarece directorul DGAA a primit acest teren în baza articolului 35 din legea 18/1991, care se referă la proprietatea terenurilor aferente construcțiilor. După ce clarificăm acest statut juridic, sîntem în măsură să facem o verificare temeinică a legalității sau ilegalității deținerii titlului de proprietate pe raza municipiului Iași de către Constantin Dascălu".

Grăbindu-se să-și protejeze colaboratorul, prefectul Dan Gâlea a făcut o gafă uimitoare. În calitate de președinte al Comisiei județene de aplicare a Legii 18/1991, trebuie să semneze toate titlurile de proprietate asupra terenurilor, deci ar fi trebuit să știe că anexa din lege în baza căreia se face reconstituirea sau constituirea nu figurează pe titlul de proprietate. Codul la care se referă prefectul Dan Gâlea apare, într-adevăr, pe titlul de proprietate, însă este format din cifre și nu din cifre și litere, după cum a afirmat domnia sa.

În altă ordine de idei, este uimitoare viteza cu care Constantin Dascălu a obținut, încă din 1992, un titlu de proprietate pentru "domeniul" din curte, în condițiile în care înmînarea titlurilor de proprietate celor care au într-adevăr acest drept este mult întîrziată și la ora actuală. **(Ovidiu LUNGU, Costel STROESCU)**

Țiganii se vor război cu Ioan Stoica

■ *Căldărarii ieșeni vor participa la mitingul anti-CARITAS de la București*

În cursul recentei sale vizite la Iași, Iulian I, împăratul romilor, a mai numit cîțiva consilieri dintre semenii lui, pentru o coordonare cît mai eficientă a acțiunilor dirijate de către casa imperială din Sibiu.

Un proaspăt consilier, cu titlul: consilier general cu probleme juridice al palatului imperial, Averescu Munteanu, ne-a declarat că la mitingul ce va fi organizat de romi la data de 18 aprilie a.c., în București, în fața clădirii Guvernului vor participa și cîțiva zeci de căldărari din Iași.

Mitingul se dorește a fi un protest împotriva circuitului "Caritas" din Cluj, unde țiganii din întreaga țară au depus zeci de milioane de lei, cu speranța că vor obține o grămadă de bani. **(Dan FODOR)**

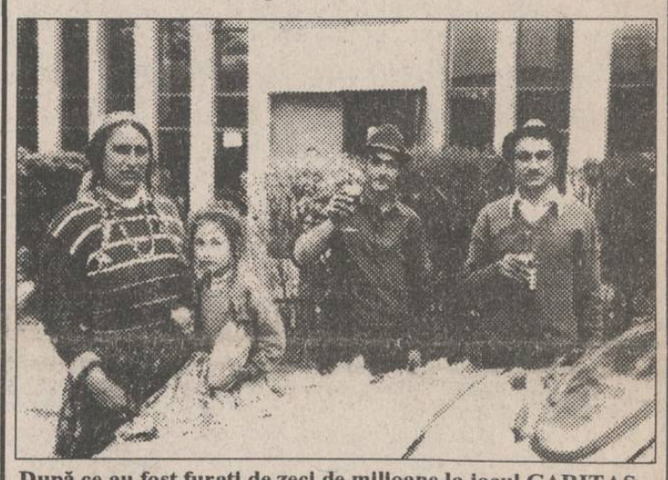

După ce au fost furați de zeci de milioane la jocul CARITAS, țiganii renunță la veselle, pentru a cere cont lui Ioan Stoica de pagubele pe care le-a produs

NOUTĂȚILE ZILEI

Proiectul bugetului de stat a intrat în dezbaterea Parlamentului

Ieri dimineață, la Birourile Permanente ale celor două camere ale Parlamentului a fost primit - cu o întîrziere considerabilă - proiectul bugetului de stat pe anul 1994.

Acesta conține 53 de articole și va fi dezbătut - probabil în următoarele două săptămîni - în plenul celor două camere reunite. Domnul deputat Varuyan Vosganian, președintele grupului parlamentar al minorităților naționale, altele decît cea maghiară, comentînd proiectul, a precizat că acesta este total nerealist. "În Memorandumul FMI este menționată o creștere de 75% față de 1993, iar din proiect rezultă un procent de 250%. După calculele mele, nici acest procent nu este real, inflația, după toate probabilitățile, va depăși cota de 300%." **(Lucian GHEORGHIU)**

Deținuții politici de la Tiraspol vor fi eliberați la intervenția Rusiei

Președintele Republicii Moldova, Mircea Snegur, a propus soților deținuților politici din Tiraspol să adreseze o cerere de grațiere președintelui autoproclamatei Republici Nistrene, Igor Smirnov. Frontul Popular Creștin Democrat consideră că problema Ilașcu va fi soluționată de Mircea Snegur și de Boris Eltîn prin completarea Convenției din 21 iulie 1992 cu un articol care ar viza cazul deținuților. Al. Mocanu, președintele FPCD afirmă că din hotărîrea comisiei lipsește termenul "eliberare necondiționată" ceea ce ar fi un indiciu al sincronizării problemei Ilașcu cu acordarea statului special raioanelor din Est. Comisia parlamentară va pleca la Tiraspol, unde va avea întîlniri cu deținuții politici și cu liderii transnistreni, afirmă agenția Basa Press.

Leonid Brejnev a vrut să-l elimine pe Hrușciov

Un fost director al KGB-ului a declarat miercuri că ex-liderul sovietic Leonid Brejnev a discutat cu el posibla eliminare a lui Nikita Hrușciov. "Da, a existat o conversație (cu Brejnev) în care s-a discutat dacă e cazul să se întreprindă măsuri fizice pentru a-l lichida (pe Hrușciov)", a declarat televiziunii ruse Vladimir Semiciastnîi, cel care s-a aflat la conducerea KGB-ului între anii 1961 și 1967. Hrușciov a fost cel care i-a urmat la putere lui Stalin și care a inițiat, în timpul mandatelor sale, pași spre liberalizarea Uniunii Sovietice,precizează REUTER. Semiciastnîi nu a specificat dacă conversația a avut loc înainte sau după debarcarea lui Hrușciov, care a fost îndepărtat de la putere de conducerea Partidul Comunist în 1964 și înlocuit cu Brejnev.

Grupurile școlare din oraș califică elevii în meserii care nu mai au căutare

Și în Iași, ca de altfel în întreaga țară, majoritatea liceelor industriale au devenit veritabile fabrici de șomeri. Unitățile industriale fac concedieri masive, așa că aproape nimeni nu mai are inițiativa de a angaja tineri absolvenți.

Grupul școlar Victoria, o unitate mamut de învățămînt (83 de clase), este în același timp o instituție care oferă elevilor calificări în domenii în care nu au nici o șansă să se angajeze. Cei 2275 de elevi se specializează în meseriile de filator, țesător, confecționer, lăcătuș. Directorul Grupului școlar Victoria, Ioan Asăndulesei, ne-a precizat că unii absolvenți își mai găsesc de lucru pe la micile ateliere de croitorie, dar majoritatea îngroașă rîndurile șomerilor. Deoarece își dau seama că după terminarea studiilor nu au nici o perspectivă, foarte mulți elevi abandonează școala. Numai în acest an școlar, 202 elevi s-au hotărît să nu-și mai continue studiile în cadrul Grupului școlar Victoria. În mod surprinzător, directorul Ioan Asăndulesei ne-a comunicat că în clasa a IX-a, la Școala complementară din cadrul grupului școlar, există elevi care nu cunosc tabla înmulțirii. "Important este pentru ei să învețe o meserie", a concluzionat directorul.

Nici la Grupul de chimie industrială unde învață 1070 elevi, situația nu este mai roză: directorul Cezar Tonegaru ne-a precizat că în marea lor majoritate, absolvenții nu-și găsesc locuri de muncă; în industria ieșeană nu prea se mai angajează operatori chimiști.

Directorul Grupului școlar de construcții montaj, Dumitru Tănase, afirmă că, în instituția pe care o conduce sînt înscriși mulți dintre cei mai slabi elevi din Iași. Nici aici, la școala complementară din cadrul Grupului, unii elevi din clasa a IX-a nu cunosc tabla înmulțirii. Cu toate că sînt dintre cei mai slabi la învățătură, elevii de la Grupul școlar de construcții montaj sînt mai norocoși decît semenii lor de la alte licee, deoarece se califică în meserii care în prezent au căutare: zugravi, zidari, dulgheri, tîmplari, parchetari. Directorul Dumitru Tănase ne-a declarat că, în unii ani, firmele de construcții solicită Grupului Școlar un număr de zidari sau zugravi mai mare decît numărul de absolvenți. Acesta este însă un caz rar în Iași, deoarece pe majoritatea absolvenților de liceu îi așteaptă șomajul. **(Dan FODOR)**

Miercuri, 13 aprilie

Doi bătrîni de 60 de ani au murit în urma unor accidente stupide

Miercuri, 13 aprilie, la orele amiezii, Victoria Diaconescu, din comuna Șipote, județul Iași, și-a găsit cumnatul mort în pivnița locuinței sale. Îngrozită, femeia a alergat la postul de poliție, anunțînd decesul rudei sale. Sosiți la locul cu pricina, polițiștii l-au găsit pe Vasile Diaconescu, de 60 de ani, întins cu fața în jos, între două butoaie cu vin. Primele investigații făcute de organele în drept conduc către ipoteza că Vasile Diaconescu s-a împiedicat de o scară a beciului, iar căzătura i-a fost fatală.

Un alt accident stupid s-a produs în aceeași zi, la ora 20,00, în comuna Victoria. Gheorghe Iftimie, în vîrstă de 60 de ani, se întorcea acasă cu o căruță plină cu plăci de azbociment. Aflat în stare de ebrietate, căruțașul s-a dezechilibrat și a căzut sub vehicul, fiind călcat de roțile acestuia. Cîteva ore mai tîrziu, Gheorghe Iftimie a murit.**(S.S.)**

ANCHETA MONITORUL

DIRECȚIA AGRICOLĂ o instituție "mamut" de care nu mai are nevoie nimeni (3)

În ultimele două numere ale cotidianului nostru am prezentat pe larg modul de organizare a Direcției Generale pentru Agricultură și Industrie Alimentară Iași (DGAIA), precum și matrapazlîcurile care au fost comise de către conducerea acestei instituții în aplicarea Legii fondului funciar. Toate ilegalitățile legate de atribuirea în folosință a 5000 mp teren agricol specialiștilor din DGAIA Iași, teren situat pe raza municipiului Iași, au fost făcute cu acordul lui Constantin Dascălu, directorul general al DGAIA Iași. Deoarece el este protejatul autorităților locale județene, pînă acum acestea nu au propus Ministerului Agriculturii demiterea din funcția pe care o deține. Ca o recompensă pentru munca depusă în agricultura ieșeană, FPS a numit pe toți directorii DGAIA Iași ca reprezentanți ai FPS la unități economice importante pentru agricultura ieșeană. Astfel, Constantin Dascălu este reprezentantul FPS la S.C. AGROIND BUCIUM S.A. și COMTOM TOMEȘTI S.A.; Neculai Olariu, director cu probleme economice în DGAIA Iași, este reprezentant al FPS la S.C. AVICOLA S.A. Iași și SAZI POPRICANI; Veronica Crăciunescu, director cu probleme de industrie alimentară la DGAIA Iași, este reprezentant al FPS la PANGRAN S.A. Iași și ACVARIS S.A. Iași; Iulian Brînzan, director cu privatizarea agriculturii la DGAIA Iași, este reprezentant al FPS la AGROSERVICE S.A. Iași. Prin puterea pe care o dețin în calitate de reprezentanți FPS, directorii DGAIA Iași au sub control sectoarele cheie din agricultura ieșeană. O altă problemă negativă întîlnită la DGAIA Iași este cea a parcului de mașini și a modului de folosire al acestuia. Cele șapte mașini aflate în dotarea DGAIA Iași (cîte una pentru fiecare director) au consemnate, în medie, cîte o ieșire pe zi, de obicei în comunele limitrofe municipiului Iași. În acest fel, distanța zilnică parcursă de fiecare mașină nu depășește 70-80 km. Paradoxal, chiar dacă distanțele consemnate a fi parcurse sînt mici, cantitatea lunară de combustibil (250 l) alocat fiecărei mașini este sistematic depășită. Un singur exemplu credem că este edificator. În cazul mașinii cu numărul 32-IȘ-201, depășirile la cota de benzină înregistrate la nivelul anului 1993 au fost de peste 2200 l. Lunile de vîrf, cînd s-a cerut sùplimentarea cotei de 250 l, au fost martie 1993, cu un plus de 310 l, respectiv ianuarie 1993 - cu 250 l. Demn de remarcat este faptul că cererile sînt justificate în același mod: "cota de benzină alocată a fost depășită datorită deplasărilor în teren pentru aplicarea Legii 18/1991".

Ca o concluzie de final asupra activității DGAIA Iași, redăm un fragment din declarația care a fost făcută de Constantin Dascălu, despre instituția pe care o conduce, o mostră de fabulație demagogică: "Noi, din 1990 încoace, am încercat și am determinat în bună măsură rețeaua de asistență tehnică și de execuție tehnică și de servicii tehnice la cerințele etapelor actuale, în sensul sincronizării cu mersul reformei. Direcția Agricolă va evolua în plan paralel cu cerințele de asistență și informație, de sprijinire și ajutor dat micilor producători. Ca și biserica, ca și învățămîntul, ca și școala, Direcția Agricolă face parte din serviciile de care orice structură economică și socială, în evoluția istoriei, are nevoie. Direcția Agricolă nu este nici o instituție socială, nici o instituție politică, este o instituție tehnică, tehnologică prin care se exprimă mijloacele moderne ale utopiei respective". **(Mihai BORDIANU)**

Coca-Cola IAȘI

Compania de Îmbuteliat COCA-COLA S.A.

Calea Chișinăului 47, tel. 136448

UNDE ESTE FOTBAL, ESTE ÎNTOTDEAUNA COCA-COLA

Compania de îmbuteliat COCA-COLA Iași, în colaborare cu Oficiul Județean pentru Tineret și Sport Iași, Asociația Județeană de Fotbal Iași și Inspectoratul Școlar Județean Iași **organizează ediția I a Campionatului de Minifotbal.**

Au fost invitate să participe toate școlile din Iași care au înscriși elevi născuți în anul 1981 și mai mici.

Și-au anunțat prezența următoarele școli: Șc. nr. 7, Șc. nr. 9, Șc. nr. 10, Șc. nr. 13, Șc. nr. 14, Șc. nr. 17, Șc. nr. 23, Șc. nr. 36, Șc. nr. 38, Șc. nr. 39, Școala Dancu, Liceul cu Program Sportiv, Casa de Copii Bucium și Liceul Național.

Finalele se vor juca pe data de 1 IUNIE 1994.

Sîmbătă, 16 aprilie 1994, începînd cu ora 9,00, vor avea loc primele 4 jocuri, iar duminică, 17 aprilie 1994, Campionatul va continua cu alte 4 jocuri.

VĂ AȘTEPTĂM

la fiecare sfîrșit de săptămînă, la terenul Patinoar de la Sala Polivalentă.

ALWAYS Coca-Cola

Conducerea complexului "Orizont" cere 20 milioane lei despăgubiri

■ dacă instanța de judecată va da o hotărîre în acest sens, suma va fi imputată conducerii fantomaticei Fundații pentru Tineret

Ieri, 15 aprilie, a avut loc primul termen din procesul intentat de S.C. "Iuventus" S.A. (care patronează complexul hotelier "Orizont") pentru obținerea de daune materiale și morale de la membrii Fundației pentru Tineret a județului Iași, care au ocupat ilegal, la sfîrșitul lunii ianuarie, spațiul societății și au perturbat activitatea firmei. Reamintim că fantomatica Fundație pentru Tineret a ocupat abuziv hotelul "Orizont" timp de o lună de zile. În această perioadă, din biroul directorului complexului "Orizont", Constantin Chiriac, evacuat cu forța, au dispărut o serie de acte ale firmei "Iuventus", printre care registrul cu procese-verbale ale Consiliului de Administrație. Pentru a acoperi pierderile suferite, daunele au fost calculate la suma de 20 milioane lei. Această sumă va fi imputată membrilor organizației de tineret care au participat la acțiunea ilegală. Printre aceștia se numără: președintele organizației, Ioan Leonte, precum și Florin Slabu, Constantin Olaru, Dragoș Vîlceanu, Alin Lupu, Cristian Boghian, persoane care au diverse funcții de conducere în fantomatica organizație pentru tineret.

Pe lîngă aceștia figurează și Nicu Gaciu, bodyguard al avocatului Mihai Vlasov.

Primul termen al procesului s-a amînat la cererea S.C. "Iuventus" S.A. **(Costel STROESCU)**

În fotografie Florin Slabu, secretarul fantomaticei Fundații pentru Tineret

Violent accident de circulație pe strada Canta

■ un autoturism Dacia 1300, în care erau două persoane, s-a izbit de un pom și a luat foc

Ieri dimineață, în jurul orei 4,15, a avut loc un tragic accident de circulație în zona stației de tramvai Talciocul Vechi din Canta. Autoturismul Dacia 1300 cu numărul 1-IS-3939 s-a izbit violent de un pom și a luat foc instantaneu.

În momentul accidentului, în mașină se aflau conducătorul auto Gheorghe Ioniță, de 26 ani, și tînăra R.M., de 35 ani.

Conform celor declarate de R.M., aceștia au servit doi litri de bere împreună cu un prieten la barul "Student Snack", de lîngă stația de tramvai din Tudor Vladimirescu. Deși se afla în stare de ebrietate, Gheorghe Ioniță a insistat să-și conducă prietenul acasă, în Canta. La întoarcere, șoseaua fiind udă iar viteza mașinii foarte mare, conducătorul auto a pierdut controlul volanului și s-a izbit de un pom pe partea dreaptă a sensului de mers.

Șoferul se găsește în stare gravă la Spitalul de Urgențe, cu diagnosticul politraumatism cranio-cerebral și arsuri de gradul III-IV, pe o suprafață de 20%, în regiunea coapsă-gambă. R.M. prezintă două plăgi deschise și multiple contuzii.

Martorii oculari Ciprian Luca și Dan Bîrliga ne-au declarat că, în timp ce se aflau la un bar din apropiere, au auzit zgomotul datorat impactului și s-au deplasat imediat pentru a-i salva pe cei din interiorul autoturismului. Mașina ardea, iar pe șofer îl cuprinseseră flăcările. Cei doi l-au tras din mașină și l-au așezat pe refugiul stației de tramvai, aruncînd peste el o haină pentru a stinge flăcările.

Gheorghe Ioniță a fost transportat urgent la spital, cu ajutorul unui autoturism oprit la fața locului.

Mormanul de fiare arzînd a fost stins de pompierii veniți în scurt timp după producerea accidentului. **(Flaviu MONCEA)**

În imagine se observă resturile carbonizate ale mașinii

ORAȘUL PE O COLOANĂ

■ Ambasadorul Germaniei apreciază economia românească

Ieri după-amiază, ambasadorul Germaniei a primit titlul de "Doctor Honoris Causa" al Universității "Al. I. Cuza" Iași. Tot în cursul zilei de ieri, ambasadorul Anton Rossbach a vizitat "Fortus" SA apreciind că economia românească trebuie să se dezvolte cît mai rapid pentru că perioada de criză va fi depășită și nu se va mai putea vorbi de instabilitate politică. Întrebat de avantajele și dezavantajele care le-ar avea un investitor german venind în România, dr. Anton Rossbach a considerat drept avantaje stabilitatea politică relativ puternică, situația geopolitică, piața de desfacere, iar ca dezavantaje, situația supraaglomerărilor din vamă și unele prevederi din legea investițiilor străine. Ambasadorul Anton Rossbach și-a exprimat în cadrul întîlnirii surprinderea față de atitudinea unor oameni de afaceri din țara sa care preferă să investească în Polonia chiar dacă acolo forța de muncă este de aproape cinci ori mai scumpă ca în România. Spre exemplu o oră de muncă în Germania este plătită cu 40 mărci, în Polonia cu 5, iar în România cu o marcă sau chiar mai puțin. **(Septimiu SĂRĂȚEANU - Radio "Nord-Est")**

■ Alegeri sindicale la Uniunea teritorială "Cartel Alfa" - filiala Iași

Astăzi, începînd cu orele 10,00, are loc Conferința Extraordinară a Uniunii Teritoriale "Cartel Alfa", filiala Iași. Vor fi prezenți, ca invitați, Iuliu Bogdan Hossu (președintele Confederației Naționale Sindicale "Cartel Alfa"), Adrian Cojocaru (coordonator al zonei Moldova), o serie de lideri ai federațiilor afiliate, precum și reprezentanți ai Confederației Naționale a Sindicatelor Libere din România-Frăția și ai Blocului Național Sindical. Un punct important pe ordinea de zi îl constituie alegerile pentru funcțiile de președinte coordonator filială și vicepreședinte coordonator teritorial. Se vor decerna diplome sindicatelor fondatoare ale Uniunii și vor fi discutate și aprobate statutul și regulamentul de organizare și funcționare. Lucrările Confederației se vor desfășura la S.C.A. "Bucium"-Tomești, unde se preconizează ca, în viitorul apropiat, să se înființeze o stație pilot pentru instruire sindicală, după cum a ținut să ne precizeze dl. Ion Albu, președinte coordonator al Uniunii Teritoriale "Cartel Alfa" - filiala Iași. **(Dorin IACOB)**

■ O ucraineancă fură în gara Iași

Ieri, la ora prînzului, lîngă clădirea Gării Iași Nord, a avut loc o altercație între o tînără din Ucraina și o vînzătoare de la o tonetă de dulciuri. Ucraineanca încercase să sustragă de pe tarabă o cutie de bomboane, în valoare de 750 lei. A fost însă observată imediat de vînzătoarea care, după ce și-a recuperat marfa, a început să o lovească pe infractoare în plină figură. Surprinzător, cea agresată nu a ripostat, nici măcar verbal. Unul din pumnii primiți a făcut-o să scape din gură o lamă de bărbierit - armă redutabilă, cunoscută celor ce frecventează mediile rău famate. Totuși, aspectul exterior al ucrainiencei ar fi trădat cu greu o hoață; în vîrstă de 30-35 ani, purta basceți chinezești și un costum de blue-jeans, aproape noi. După ce prezența unui subofițer al Poliției T.F. a pus capăt conflictului, femeia bătută a continuat să colinde, calmă, chioșcurile din jurul clădirii Gării, în mînă cu aceeași lamă de bărbierit. Nu am putut afla numele autoarei furtului, aceasta pretinzînd că nu înțelege deloc românește. Amănunte ne-a furnizat însă adversara sa, care și ea a refuzat să-și decline identitatea: tînăra ucraineancă ar fi sosit miercuri seară din Turcia și nu ar avea asupra sa nici un act de identitate. **(Ciprian BAIU)**

Democrația pe înțelesul cuțitarilor

Doi cetățeni s-au luat la bătaie din motive politice

■ acum unul este în arestul poliției, iar celălalt este internat în stare gravă la spital

În ziua de 4 aprilie 1994, pensionarul Ioan Podoleanu (53 ani), din Iași, s-a luat la harță cu trei indivizi, în fața unui bufet din zona C.U.G., din pricina unor neînțelegeri pe teme politico-economice. După ce a încasat cîteva lovituri violente, Ioan Podoleanu l-a înjunghiat cu un briceag pe cetățeanul M. Ciocan, unul dintre cei trei cheflii, motiv pentru care se află, în prezent, în stare de arest. El este cercetat de către organele judiciare pentru comiterea infracțiunii de "tentativă de omor".

Conform declarațiilor lui Ioan Podoleanu, în după-amiaza zilei de 4 aprilie, s-a oprit cu un prieten în fața bufetului din zona C.U.G., aproape de domiciliul său. Acolo, cunoștințe de-ale prietenului său l-au recunoscut ca fiind un liberal convins, motiv pentru care s-au răstit la el. "Măi, liberalule, din cauza ta am ajuns noi șomeri", i-ar fi spus M. Ciocan lui I. Podoleanu, după care i-a tras un pumn în plină figură. A urmat o scurtă încăierare. I. Podoleanu a afirmat că M. Ciocan l-a lovit în cap cu o plasă, în care se aflau mai multe borcane cu bulion. După aceea, nu mai știe ce s-a întîmplat.

Cercetările poliției au arătat că, în timpul încăierării, I. Podoleanu l-a înjunghiat cu un briceag pe M. Ciocan, cauzîndu-i grave leziuni, ce i-au pus viața în pericol. Făptașul a recunoscut la anchetă faptul că briceagul îi aparține și că îl folosește pentru a mărunți alimentele, deoarece nu are dinți. Însă nu-și aduce aminte să-l fi înjunghiat pe adversarul său.

Pînă la terminarea cercetărilor, Ioan Podoleanu este reținut în arestul poliției. El are capul spart și trei coaste rupte. Adversarul său "politic", care se pare că simpatizează cu "stînga", se află internat la Spitalul de Neurochirurgie, în stare gravă. **(Silviu LABEȘ)**

Ieri dimineață

Tramvaiul 342 a lovit o autodubă plină cu borcane cu gogoșari în oțet

■ după accident, martorii oculari se întreceau la strîns borcane

Ieri dimineață, în jurul orei 6,50, tramvaiul 342, condus de vatmanul Angela Scînteie, care circula dinspre Alexandru cel Bun spre Zona industrială, a lovit violent autoduba TV, 21-BZ-530, transformînd-o într-un morman de fier. Șoferul autodubei, Nicolae Damian, era însoțit de Gabriela Nicolae (ambii din Rîmnicu Sărat) și veniseră la Iași pentru a achiziționa mărfuri alimentare.

Dorind să intre în depozitele ICRA, situate în Zona industrială, șoferul a efectuat o manevră la stînga fără să se asigure, fiind surprins de tramvaiul care avea prioritate și care se îndrepta spre Rond Țuțora. În urma impactului, autoduba a fost răsturnată, tîrîtă cîțiva metri și forfecată de unul din stîlpii de susținere a rețelei electrice. După accident, călătorii și martorii oculari au rămas suprinși cînd au văzut cum, din grămada de fier și tablă, au ieșit cei doi ocupanți ai autodubei. Aceștia au fost transportați la Spitalul de Urgență, unde se află sub supraveghere medicală, iar resturile autodubei au fost încărcate, bucată cu bucată, într-o remorcă.

Pe asfalt au rămas împrăștiate zeci de borcane cu gogoșari în oțet, bulion și sirop de vișine, care au fost adunate de cei aflați la fața locului. **(Viorel VATAMANU)**

Pocăința în concepția și viața ortodoxă

Astăzi, începînd de la ora 17,00, în sala Gaudeamus a Casei de Cultură a Studenților va fi prezentată o conferință cu tema "Pocăința în concepția și viața ortodoxă". Prelegerea va fi susținută de către părintele arhimandrit Teofil Părâianu. **(Dan FODOR)**

Profesorii ieșeni critică Ministerul Învățămîntului

■ în semn de protest, directorul Liceului "Dimitrie Cantemir" a renunțat la salariul de merit

Ieri dimineață, în cadrul ședinței cu directorii de licee, desfășurate la sediul Inspectoratului Școlar Județean Iași, Grigore Popovici, directorul Liceului "Dimitrie Cantemir", a criticat cu vehemență ambiguitatea criteriilor emise de Ministerul Învățămîntului, pentru acordarea salariului de merit în învățămînt. Majoritatea directorilor prezenți în sală au susținut opinia profesorului Grigore Popovici. Directorul Liceului "Dimitrie Cantemir" a mai precizat că, în semn de protest, a renunțat la salariul de merit, deși, în mod normal, ar fi trebuit să beneficieze de el. Inspectorul general al Inspectoratului Școlar Județean Iași, Rodica Luca, a afirmat că, pînă la data de 15 iunie a.c., se va stabili un punctaj pentru criteriile de acordare a salariului de merit, iar prin raportarea la punctajul respectiv vor fi eliminate toate nemulțumirile.

În cadrul aceleiași ședințe, Constantin Petrovici, directorul Școlii Normale "Vasile Lupu", a acuzat ISJ că nu distribuie fondurile virate de la buget în funcție de necesitățile instituțiilor.

Inspectorul general Rodica Luca a replicat că fondurile alocate învățămîntului ieșean sînt folosite în cea mai mare parte, pentru învățămîntul special (orfelinate, case de copii, școli ajutătoare). **(Dan FODOR)**

Directorul general al firmei "Coca-Cola" va sosi la Iași

William Doheny, directorul general al Firmei "Coca-Cola" în România și Roland Bloch, directorul general al stației de îmbuteliat Coca-Cola Iași și-au anunțat intenția de a purta, azi dimineață, o discuție cu primarul Constantin Simirad, referitoare la modul de amplasare a reclamei Coca-Cola în oraș și plata pentru aceasta. Reamintim că aproximativ cu o lună în urmă, între municipalitate și sus-numita firmă s-au mai purtat discuții pe aceeași temă, scopul fiind stingerea conflictului între Firma "Coca-Cola" și Primărie, în ceea ce privește plata reclamelor. Această întîlnire trebuia să aibă loc, de fapt, acum două săptămîni, dar deplasările repetate în țară sau străinătate ale primarului Constantin Simirad au făcut imposibilă reluarea discuțiilor. **(Ovidiu LUNGU)**

Astăzi vă puteți întîlni cu parlamentarii ieșeni

Reamintim ieșenilor interesați că în această seară, la orele 17,00, pot primi răspunsul la diverse întrebări adresate parlamentarilor județului Iași. Manifestarea se va desfășura în Sala Mare a Primăriei după tipicul întîlnirilor congresmanilor americani cu alegătorii. John Anelli, președintele programului american IRI pentru România, a declarat, cu o lună în urmă, că astfel de întîlniri la Primărie constituie un element important al democrației în Statele Unite. **(Ovidiu LUNGU)**

CASA DE LICITAȚIE "OASIS" a S.C. "SURSA MOLDOVEI" S.A.

Organizează ședința de licitație publică, pentru următorul bun aflat pe ringul 2:

Teren arabil 6.300 mp în zona lacului Chirița, aproape de linia de tramvai. Suprafața se vinde și parcelată.
Preț de plecare 880 lei/mp.

Apartament 3 camere (67 mp) zona Pușkin, parter, telefon, confort deosebit, bloc cu centrală termică proprie, boxă la demisol (3,5 x 2,5 m).
Preț deschidere 33.000 $.

Informații la telefon 127118 sau 127114.

NOU! INVESTIȚIA VIITORULUI!

ÎN ATENȚIA AGENȚILOR ECONOMICI ȘI A PERSOANELOR FIZICE

S.C. "SURSA MOLDOVEI" S.A.

societate cu profil bursier, membru cu drepturi depline al BURSEI MARITIME DE MĂRFURI CONSTANȚA, reprezentant național INTERSTOCK în BURSA ROMÂNĂ DE MĂRFURI - București, anunță:

DESCHIDEREA BURSEI DE MĂRFURI A MOLDOVEI

prin majorarea capitalului social existent.
Persoanele fizice și juridice care doresc să devină membri acționari pot solicita cereri de adeziune pînă la data de 1.05.1994.
Capitalul minim ce poate fi subscris este de:
500.000 lei pentru persoane juridice
100.000 lei pentru persoane fizice.
Relații și distribuire de formulare la sediul firmei, Calea Chișinăului 17, etaj 4, telefon 127118.

Foarte curînd la terasa BOLTA RECE:

Bere
Jazz
Rock & Roll
Blues
ALL SOUND
Sponsor muzical

EXTRACT PENTRU SLĂBIRE RAPIDĂ

Snelli & Natura

Fiecare dintre noi a căpătat de-a lungul timpului, din diferite motive, cîteva kilograme în plus. Puteți scăpa cu ușurință de această povară folosind extractul hidroalcoolic cu plante aromatice pentru slăbit

Snelli & Natura

Extractul a fost pus la punct, după ani de experiențe, de către medici recunoscuți, în laboratoarele italiene. Folosind acest extract, cîte 40 de picături înainte de fiecare masă, veți obține, în 2-3 săptămîni, rezultate spectaculoase, care vă vor uimi și pe d-voastră.
Peste tot în lume, zilnic, milioane de oameni își păstrează silueta folosind cu succes

Snelli & Natura

Fiecare cutie pe care v-o oferim, în afară de cele două sticluțe cu Snelli & Natura, conține și modul de întrebuințare în limba română. Gratuit, în aceeași cutie primiți două rețete Snelli & Natura care vă ajută dacă suferiți de constipație sau de retenție de apă.
În aceeași cutie vă punem, de asemenea, la dispoziție și o fișă de dietă pe care veți putea urmări evoluția greutății d-voastră.
Compania **NEST** vă oferă această minune a medicinei contemporane la prețul de **70.000** lei.

Telefonați la numărul 117596 și veți primi extractul
Snelli & Natura
la sediul firmei sau acasă, în maximum 48 de ore.

IAȘI MICA INDUSTRIE S.A.

MICA INDUSTRIE

ieftin! comod! rapid!

Asigurăm servicii rapide de spălătorie în termen de 24 ore, 48 ore sau 8 zile.
Sunați la dispecerat 117755 și rufele dumneavoastră vor fi preluate, curățate și aduse înapoi la domiciliu cu maximum de operativitate.
De asemenea sînteți așteptați la sediul fabricii în Păcurari sau în platoul Abator, precum și la cele 17 centre ale noastre amplasate în Iași, Tg. Frumos, Pașcani și Răducăneni.

Program: 6-16.00

DEZVĂLUIRI "MONITORUL"

Confederația sindicală CNSLR - Frăția incită la violență împotriva Consiliilor de administrație

■ se propune sindicaliștilor să strige încontinuu timp de 30 de minute împotriva conducerii ■ se recomandă hărțuirea nocturnă a directorilor ■

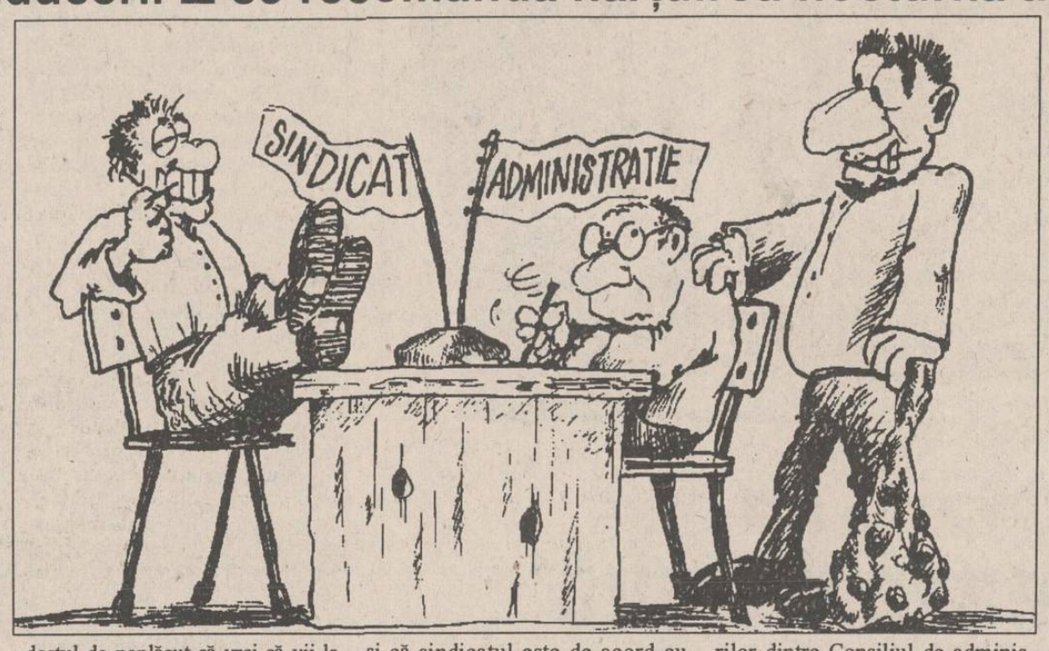

Într-un document secret, numai pentru uz intern, al Confederației sindicale C.N.S.L.R. - Frăția, trimis sindicatului șoferilor din România, sînt recomandate o serie de modalități psihologice pentru negocierea contractului colectiv de muncă la nivel de unitate. Materialul amintit cuprinde sfaturi practice pentru forțarea membrilor Consiliilor de administrație ale firmelor să accepte condițiile impuse de sindicat la negocieri. Recomandările respective pot intra sub incidența Codului Penal, sub acuzația de instigare și incitare la violență. Astfel, pentru directorii fermi se va folosi următoarea metodă de convingere, în timpul celei de a doua zile de negocieri: "... în timpul pauzei de masă vom chema (N.R. - este vorba de conducerea sindicatului), în timp ce ne aflăm în sala de negocieri, un grup numeros de sindicaliști și îi vom ruga să strige 30 de minute ceva, orice, de la «Jos Consiliul de administrație» la «Sindicat, nu te lăsa, noi sîntem de partea ta». Acest lucru va fi repetat zi de zi, pînă cînd C.A. va reveni la sentimente mai umane."

Materialul amintit prezintă în continuare atitudinile și metodele ce trebuie folosite de conducerea sindicatului în timpul negocierii contractului colectiv de muncă, în funcție de caracterul directorului. Astfel, pentru "tipul omului dur": "Hărțuirea nocturnă dă, de cele mai multe ori, rezultate pozitive: este suficient să afli numărul de telefon al respectivului (N.R. - director), pentru ca pe timpul negocierilor acesta să vină obosit la serviciu. De asemenea, este destul de neplăcut să vrei să vii la serviciu cu autoturismul propriu și, cînd ieși din casă, să constați cu stupoare că nu mai ai ventile la cauciucuri".

Ca într-un adevărat curs de management, pentru directorul de "tipul omului metodic, laborios", va fi folosită "acțiunea de «a sări» de la un subiect la altul, ceea ce îl va deruta (N.R. - pe director) și va înclina balanța în favoarea sindicatului." În cazul în care managerul este "orgolios și plin de sine", li se recomandă sindicaliștilor să "ridice în așa fel problemele, încît să se dea impresia că ideea îi aparține directorului și că sindicatul este de acord cu ea." Pentru negocierile purtate cu un director «inteligent», singurele sfaturi practice constau în purtarea discuțiilor în mod corect.

De necrezut, dar în situația unor forme lipsite de posibilități financiare, sindicatelor li se recomandă, printre altele, să adopte și o soluție rigidă. Astfel: "... ne luăm (N.R. - sindicatul) ochelari de cal, nu vedem decît ce vrem și arborăm lozinca: «Eu sînt sindicat și cer, dumneata ești C.A. și găsești soluții ca să dai!» și ne certăm la nesfîrșit, declanșînd conflicte peste conflicte."

Înainte de începerea negocierilor dintre Consiliul de administrație și sindicat, conducerii sindicatului i se recomandă, în același material, să prezinte proiectul contractului colectiv de muncă membrilor de sindicat. Aceștia vor trebui să îl aprobe sau să îl amendeze, "pentru ca, la sfîrșitul negocierii, să nu luăm (N.R. - negociatorii sindicali) oarece pumni în cap."

Materialul amintit are numărul de înregistrare G.7 din 24 septembrie 1993 și este semnat de Tudor Florescu, secretar confederal C.N.S.L.R.-Frăția, și Mihai Georgescu, din partea Departamentului profesional al aceleiași confederații sindicale. Încercarea redactorilor noștri de a-l contacta pe Tudor Florescu a eșuat datorită faptului că acesta lucrează, din data de 15 decembrie 1993, la Ministerul Transporturilor și este plecat în aceste zile într-o delegație. În schimb, Mihai Georgescu a recunoscut existența unui asemenea material, pe care l-a semnat în perioada respectivă. Surse ale Confederației sindicale C.N.S.L.R. - Frăția ne-au furnizat prin fax materialul, care se află înregistrat cu numărul amintit și care se află la Confederația sindicală în cauză.

Acest material, trimis prin fax, are unele paragrafe diferite față de recomandările prezentate pînă acum. De exemplu, paragraful referitor la lipsa ventilelor de la cauciucurile roților autoturismului directorului este modificat astfel: "De asemenea, este destul de neplăcut să constați că, în timp ce încerci să-ți desfășori activitatea obișnuită, de zi cu zi, să te trezești (N.R. - este vorba despre director) în fața ferestrelor biroului cu un grup de salariați ce protestează vehement."

Întrebat de redactorii cotidianului nostru, Mihai Georgescu nu a putut explica cum de au apărut diferențele respective.

Materialul secret, trimis în teritoriu de Confederația sindicală C.N.S.L.R. - Frăția, pune în evidență acutizarea luptei psihologice dintre sindicate și administrație. Această luptă a căpătat, în ultimul timp, accente foarte dure, astfel încît ar putea fi considerată ca o replică la intimidările din partea Guvernului. **(Alin TOCAN)**

"Afacerea agronomilor" la Tîrgu Frumos

■ *exemple de împroprietăriri ilegale pentru unele persoane care nu aveau acest drept*

Primăria orașului Tîrgu Frumos aplică întocmai modelul administrației județului Iași în ce privește afacerea agronomilor".

Comisia pentru aplicarea Legii nr.18/91 a orașului Tîrgu Frumos, al cărei președinte este primarul Ion Știfii, a eliberat ilegal titluri de proprietate asupra pămîntului unor persoane care nu au acest drept.

Soților Neculai și Nastasia Bolohan, tehnicieni la Secția vin-alcool (S.C. VINIA) din localitate, li s-a atribuit cîte 0,5 ha.

Gheorghe și Maria Mătrescu, ambii salariați la Fabrica de încălțăminte din localitate, au primit ilegal titluri de proprietate pentru cîte 0,5 ha fiecare. Cîte 0,5 ha au fost atribuite tehnicianului veterinar Minodora Pruteanu, de la Circumscripția Sanitar-Veterinară pentru Controlul Alimentelor, acum pensionară; lui Constantin Zaharia, de la Depozitul de mere Sîrca; lui Mihai Tănase, șeful Fermei de porci Prigoreni; lui I. David, topometrist al OCOTA. Toate aceste loturi de teren sînt situate în tarlaua "CFR", la sud de calea ferată. În schimb, specialiștilor și tehnicienilor de la Centrul de Reproducție și Selecție a Animalelor li s-a refuzat atribuirea unor loturi în folosință, deși au dreptul, conform legii. **(Dorlana CRĂCIUN)**

Astăzi, la Iași, la Casa Studenților la orele 17,00

Un adevărat duhovnic - TEOFIL PĂRĂIAN

Între duhovnicii importanți din zilele noastre, cum ar fi părintele Cleopa Ilie, de la mănăstirea Sihăstria, părintele Arsenie Papacioc, de la schitul Techirghiol, sau părintele Iustin Pârvu, părintele Teofil Părăian este, în același timp, și un gînditor creștin. Părintele Teofil este un om care vorbește limba zilelor noastre și care se poate adresa acelei categorii care astăzi se apropie de Biserica strămoșească: studenți, intelectuali, oameni formați într-o mentalitate și într-un limbaj pozitiviste, în concepția secularizantă a epocii. Cei ce l-au cunoscut știu că părintele Teofil are o cultură bine așezată și nu numai o cultură teologică care, pentru un călugăr, pentru un duhovnic, este o cultură personală, dar are și o aplecare spre problemele de tot soiul ale veacului.

Duhovnicul de la Sîmbăta nu este nici pe departe un rigorist, un habotnic, ci un om care știe să înțeleagă și să atragă. Semnificativ este răspunsul părintelui Teofil la întrebarea: "Ce i-ați spune unui credincios: l-ați amenința cu înfricoșătoarele chinuri ale Iadului sau i-ați vorbi despre dulceața Raiului?" Răspunsul a fost: "I-aș vorbi despre al doilea lucru, l-aș îmbia cu Raiul!" La părintele Părăian cred că se poate vorbi de un optimism creștin și implicit ortodox. Deci, ceea ce-l definește nu este numai duhovnicia, ci și autentica sa gîndire creștină.

A devenit arhimandrit foarte tîrziu, după vîrsta de 60 de ani, că multă vreme a fost ieromonah, nici măcar protosingel, deși are studii teologice. De la 18-19 ani a trăit la mănăstire și chiar la Sîmbăta, dar tot tîrziu a devenit duhovnic și foarte tîrziu a devenit cunoscut, în 1984, cînd au apărut "Convorbirile duhovnicești", la Roman, spre cinstea Episcopului de Roman, Prea Sfințitul Eftimie, care nu a căutat să publice istorie bisericească sau lucruri de ale Sale, ci a tipărit aceste cărți de mare interes; a făcut un lucru remarcabil. Sîmbăta este o veche ctitorie brâncovenească, este sediul unității ortodoxe chiar în Ardealul răvășit de uniație. Acolo a mai fost un duhovnic remarcabil, Arsenie Boca, de la care - ca ucenic - se revendică părintele Teofil. Părintele Arsenie Boca l-a ajutat pe părintele Stăniloae la traducerea "Filocaliei", scriind după dictare, iar în vol întîi părintele Stăniloae, în edițiile din 1945 și din 1947, îi mulțumește părintelui Boca. Părintele Boca a murit în oct. 1989 și se spune că ar fi prezis căderea comunismului. Mănăstirea Sîmbăta este în apropiere de Făgăraș, în județul Brașov, și a fost mereu un reper al ortodoxiei în Ardeal; are două biserici - ultima sfințită cu prilejul vizitei Patriarhului Ecumenic de la Constantinopol, Bartolomeu I, în august 1993, cu hramul "Adormirea Maicii Domnului".

Ca un adevărat ucenic, își pomenește ades - și-l citează ades - pe părintele Arsenie Boca. Numele său e Părăian de la părău (formă populară) și nu Pîrîianu - de la pîrîu. **(Dorin POPA)**

Viața prostituatelor din Iași

O tînără de 17 ani vrea să-și vîndă copiii

■ ea a acceptat să rămînă însărcinată pentru a avea sînii mai mari

Mamă a unui copil de un an și jumătate, Adriana P. (17 ani), din Iași, este din nou însărcinată. Tînăra recunoaște cu nonșalanță că nu știe sigur cine ar putea fi tații celor doi copii ai săi. Ceva bănuieli, în acest sens, are ea, dar nu poate preciza cu siguranță. Afișînd o indiferență dezarmantă, Adriana recunoaște că știe că ar fi putut face întrerupere de sarcină, dar nu a apelat la această soluție deoarece spune ea, astfel este mai sexy. Dintotdeauna a fost complexată că are sînii mici, acest dezavantaj, remarcat în mai multe rînduri de prietenii ei intimi, putînd fi corectat doar pe perioada graviditații. Fiind o tînără fără prejudecăți, după cum îi place să afirme, Adriana este hotărîtă să-și trăiască viața distrîndu-se cît mai mult. Ea nu intenționează să-și păstreze copiii, pe care îi va încredința spre înfiere unei familii care își va manifesta dorința să-i adopte. Cu toate acestea, deocamdată, Adina, primul născut al Adrianei, nu a fost încă înstrăinată. În acest sens, tînăra mamă are o idee originală. Aceasta așteaptă să nască și cel de al doilea copil, abia după aceea acceptînd eventuala înfiere, care va fi admisă de Adriana numai în condițiile în care vor fi adoptați ambii copii de aceeași familie. Mai mult decît atît, tînăra consideră firesc ca noii părinți ai copiilor ei să-i ofere o sumă de bani negociabilă drept mulțumire pentru gestul său mărinimos. Pînă atunci, Adina este crescută de ea și de prietenele ei, la care o lasă în grijă, atunci cînd mai face cîte o escapadă. Din păcate, remarcă Adriana, întîlnirile sale amoroase sînt din ce în ce mai rare, deoarece cele șase luni de sarcină i-au deformat abdomenul, motiv pentru care primește mai puține invitații de la "prieteni". **(Mihaela CĂNĂNĂU)**

Lista caselor naționalizate

Continuăm publicarea listei caselor naționalizate din municipiul Iași. Datele prezentate sînt extrase dintr-un registru ce datează din 1956, care conține date amănunțite referitoare la trecerea în proprietatea statului a caselor din municipiul Iași. Tabelul conține adresa imobilului, valoarea în momentul naționalizării, anul construcției, precum și numele ultimului proprietar dinaintea naționalizării. **(Cristian DUNAR)**

Nr.crt.	Adresa imobilului		Valoarea imobilului (lei) în momentul naționalizării	Anul construcției	Numele ultimului proprietar	Observații
	Strada	Nr				
100	Păcurari	73	206350	1900	-	naționalizată, decret 92/1950
101	Păcurari	188A	228100	1938	-	naționalizată, decret 92/1950
102	Cișmeaua Păcurari	3	162300	1937	Verugi Neil	naționalizată, decret 92/1950
103	Cișmeaua Păcurari	3A	102000	1910	-	naționalizată, decret 92/1950
104	Petru Rareș	21	273000	1900	-	naționalizată, decret 92/1950
105	Rece	1	310900	1934	Vînătoru Grigore	naționalizată, decret 92/1950
106	Rece	2	251600	1912	Niculescu Constantin	naționalizată, decret 92/1950
107	Rîpa Galbenă	106	526670	1925	-	naționalizată, decret 92/1950
108	Rîpa Galbenă	10B	491710	1925	-	naționalizată, decret 92/1950
109	Rîpa Galbenă	2A	167320	1915	necunoscut	naționalizată, decret 92/1950
110	Sf. Sava	6	248400	1930	Stănescu Elefterie	naționalizată, decret 92/1950
111	Sf. Sava	13	175890	1910	Schwartz Frida	naționalizată, decret 92/1950
112	Sf. Sava	22	192700	1910	Traubici I.	naționalizată, decret 92/1950
113	Săulescu	19	261320	1910	Emulescu Veronica	naționalizată, decret 92/1950
114	Stînca	3	271510	1925	-	naționalizată, decret 92/1950
115	Sărărie	39	562750	1890	-	naționalizată, decret 92/1950
116	Sărărie	93	381090	1915	-	naționalizată, decret 92/1950
117	Sărărie	107	237760	1907	-	naționalizată, decret 92/1950
118	Sărărie	109	232370	1910	-	naționalizată, decret 92/1950
119	Sf. Teodor	41	452600	1918	Chislovici Leib	naționalizată, decret 92/1950

Locuitorii din "Alexandru" își cumpără haine la kilogram

■ acestea sînt aduse din Elveția și costă 9000 lei/kg

Recent, în cartierul Alexandru cel Bun, locul unde trăiesc cei mai mulți șomeri din oraș, s-a inaugurat magazinul "Luci", care oferă spre vînzare haine la kilogram, aduse din Elveția. Zilnic, magazinul este asaltat de cumpărători, ajunși într-o situație materială extrem de dificilă. Înăuntru persistă un miros greu de mucegai amestecat cu spray, dar asta nu-i deranjează cîtuși de puțin pe amatorii de chilipiruri, care caută disperați în grămezile de vechituri, doar-doar vor găsi ceva cu care să se "înnoiască" înaintea Sfintelor sărbători de Paști.

O cumpărătoare, cam la 44-46 de ani, s-a declarat foarte mulțumită de achizițiile făcute, la prețul de 9.000 lei/ kg: "am reușit să-mi cumpăr un balon pe care mi-l doream foarte mult. Chiar dacă este puțin pătat de cafea, nu contează. Copiilor le-am cumpărat de toate. Cu banii care i-am dat aici, în magazinul de alături nu reușeam să-mi iau nici măcar o bluză."

Deși patronii încearcă să îndepărteze mirosul greu de mucegai stropind din belșug cu spray grămada de haine, nu reușesc totuși să îndepărteze petele și jegul de pe gulere. **(Viorel VATAMANU)**

EL ROXI srl
6600 Iași, bd. Poitiers, nr. 14
tel/fax 032/ 127638 127640 127642
cumpără berbecuți cu greutate cuprinsă între 15 și 30 de kg.

SPECIAL FIRMA NEST
oferă en - gros pentru
pizzerii - restaurante
✦ Salată de ardei capia import: 2150 lei
✦ Salată asortată de legume import: 2150 lei
✦ Ketchup "PHILICON" import, 340 g: 1245 lei
Prețurile nu includ TVA
DEPOZIT
str. C.A. Rosetti, nr.1 (Podu de Fier), lîngă Agenția Loto-Prono
Program: luni-vineri 9^00-18^00 sîmbătă-duminică 10^00-13^00

S.C. BICONI S.R.L.
Vinde prin magazinul din strada Păcurari nr. 6 (vizavi de Poșta Păcurari),
la cele mai mici prețuri,
covoare persane, import R. Moldova,
într-o gamă diversificată de dimensiuni și modele,
congelatoare Ghiocel 120l,
3 sertare, garanție 6 luni, la prețul de 285.000 lei.
Telefon 162338. Program 8^00 - 19^00

MOLDOMOBILA
Str. Bucium nr. 34
organizează concurs
Pentru ocuparea unui post de **economist** (bărbat) pentru activitatea de comerț exterior
Condiții:
- absolvent al Facultății de Studii Economice;
- cunoașterea unei limbi străine (engleză sau germană)
- vechime în activitate de minim 5 ani.
- vîrsta maximă 35 ani;

Cererile se depun la sediul unității pînă la data de 25.04.1994.
Relații suplimentare la biroul S.P.I., telefon 134620/121.

SFOS FUNDAȚIA SOROS PENTRU O SOCIETATE DESCHISĂ
anunță programul de burse pentru
Universitatea Americană din Blagoevgrad (Bulgaria)

Acest program se adresează absolvenților de liceu și elevilor claselor a XII-a care ar dori să urmeze cursurile acestei Universități în unul din domeniile: **Applied Economics, Administrative Science, Journalism/Mass Communications, Political Science-International Relations, English, History and Computer Science.**
Cursurile se desfășoară în limba engleză, pe o perioadă de patru ani, cheltuielile fiind acoperite în totalitate de Fundația Soros.

Dosarul de înscriere trebuie să cuprindă:
- un formular tip de înscriere;
- un eseu de trei pagini dactilografiate la două rînduri, elaborat în limba engleză, care să motiveze interesul candidatului pentru această Universitate;
- două scrisori de recomandare, una în engleză de la profesorul de limba engleză, iar cealaltă, de la un alt profesor, poate fi în limba română;
- foaia matricolă a ultimului an de studiu.

Limba de predare fiind engleza, după preselecția dosarelor (care se va face de către Fundația din New York), candidații urmează să promoveze testul TOEFL.

Pentru obținerea formularelor de înscriere și pentru informații suplimentare, vă puteți adresa la sediile Fundației Soros din:
IAȘI: Bulevardul Copou nr. 19, telefon: 032/146935; 147804.
Coordonator de program: Ioan George Rotaru.
BUCUREȘTI: Piața Victoriei nr. 155, bl. D1, tronson 7-8, et. III, sector 1.
Telefon: 01/6597427, 6590720.
Coordonator de program: Ionel David.

Termenul de depunere a dosarelor: 14 mai 1994.

Corneliu Vadim Tudor acuză

"La Camera Deputaților plutește un spirit infracțional"

■ președintele PRM cere Camerei să nu se mai ocupe de conflictul său cu generalul Spiroiu

"Atragem atenția, încă o dată, că la Camera Deputaților plutește un spirit infracțional de cea mai joasă extracție" - se arată într-o scrisoare înaintată în 12 aprilie de C.V. Tudor Biroului Permanent al Camerei Deputaților. În numele PRM, Vadim Tudor protestează împotriva "tentativelor nedemne ale unor deputați din opoziție de a mușamaliza infracțiunile generalului Niculae Spiroiu", pe care autorul scrisorii îl consideră un "delicvent profesionist" și pe care îl acuză de "acte de jaf, corupție, mită, deturnare de fonduri și bunuri, ruinarea industriei naționale". Senatorul PRM cere Biroului Permanent să renunțe la serviciile subcomisiei de apărare care anchetează cazul Spiroiu, considerînd că activitatea acesteia este "lovită de nulitate" pentru că "este condusă de spiritul malefic al lui Petre Roman". În opinia lui C.V.Tudor cazul Spiroiu este de competența Procuraturii, a Curții de Conturi și a Corpului de control al primului ministru. PRM sugerează președintelui Iliescu și premierului Văcăroiu "să nu facă țara de rîs prin delegarea la NATO a unui personaj dubios, implicat în traficul internațional de țigări, în presiunile de eliberare a contrabandiștilor arabi dovediți de SRI ca spioni".

În pofida acestor amenințări subcomisia din Camera Deputaților care anchetează cazul Spiroiu-Vadim s-a deplasat miercuri la sediul M Ap N, unde i-a audiat pe șefii departamentelor de logistică și finanțe ale Armatei și pe cei din conducerea Direcției de informații a Armatei și Serviciului de contraspionaj aparținînd MApN. Deputații subcomisiei au studiat documentele de maximă importanță pentru stabilirea adevărului în acest caz. Surse oficiale au afirmat că audierile de miercuri au durat mult, (aproape opt ore), în unele cazuri, informațiile fiind obținute cu oarecare dificultate. Parlamentarii care s-au ocupat de această anchetă nu au reușit să discute cu șeful Marelui Stat Major, general Dumitru Cioflină. Acesta, împreună cu Procurorul general al României, Manea Drăgulin, va fi audiat săptămîna viitoare. În aproximativ zece zile, subcomisia de anchetă va prezenta în plenul Comisiei de apărare a Camerei raportul final.

Sîrbii sînt ostili eforturilor de pace

■ *totodată americanii declară că nu-i vor ierta pe criminalii de război*

Sîrbii bosniaci au decis să continue blocarea accesului forțelor ONU către zonele pe care ei le controlează în centrul și sudul Bosniei, decizia constituind o măsură de răspuns la raidurile aeriene întreprinse recent de aviația NATO la Gorazde, relatează agenția REUTER. Simultan, eforturile diplomatice destinate să atenueze tensiunile și să determine reluarea procesului de pace, se intensifică. Miercuri, la Bruxelles, responsabilii Alianței Atlantice au anunțat că, în cazul în care Națiunile Unite o vor cere, vor fi lansate noi atacuri aeriene împotriva pozițiilor sîrbe, în pofida atitudinii adoptate de sîrbii bosniaci. La rîndul său, într-o scrisoare adresată secretarului general ONU, liderul sîrbilor bosniaci, Radovan Karadjici, a afirmat că relațiile cu responsabilii FORPRONU vor rămîne suspendate, subliniind totodată că trupele ONU de menținere a păcii vor fi tratate ca potențial inamici.

Vorbind la Muzeul Holocaustului din New York, ambasadorul Statelor Unite la ONU a promis că Washingtonul nu va permite amnistierea criminalilor de război din Bosnia, relatează REUTER. Madeleine Albright a precizat că deși nu vor putea fi toți pedepsiți, mulți dintre ei vor fi aduși în fața justiției. Un tribunal internațional pentru crimele de război a fost creat la Haga și se pregătește de începerea activității, în ciuda întîrzmeircurilor în desemnarea unui procuror-șef. Albright a precizat că oricare va fi rezultatul negociat al războiului din Bosnia, Statele Unite nu vor permite ca acordurile finale de pace să prevadă o amnistiere a celor implicați în acte criminale îndreptate împotriva civililor și prizonmeircurilor. "Ne opunem amnistmeircurii arhitecților epurării etnice", a spus ea. Albright a mai spus că Statele Unite vor coopera cu Tribunalul Crimelor de Război de la Haga pentru a vedea cît de repede să îmblînzească sau să ridice sancțiunile economice dictate împotriva Serbiei.

Legea Societăților de Radio și Televiziune întîrzie nejustificat

■ *Sindicatul Liber din TVR va picheta Camera Deputaților*

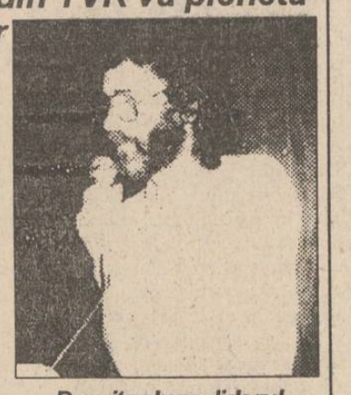

Dumitru Iuga, liderul Sindicatului Liber din TVR

Despre motivele întîrzierii votării Legii Societăților de Radio și Televiziune și despre măsurile de protest ale salariaților din RTV, am aflat amănunte de la Dumitru Iuga, președintele Sindicatului Liber din TVR: "Reinstalăm pichetul de protest în Dealul Mitropoliei (mai exact la începutul pantei ce merge la clădirea Parlamentului), ținînd seama de faptul că este evidentă intenția de tergiversare a promovării legii privind organizarea societăților publice de Radio și Televiziune. În momentul de față, legea a trecut prin procedura de mediere și s-a împotmolit la Parlament. De data aceasta, nu mai putem spune că este vorba numai de Cameră sau de Senat. Cele două camere trebuie să se întrunească în ședință comună și să adopte o formă finală a legii care va pleca spre Palatul Cotroceni. De două săptămîni se bate pasul pe loc, nu se găsește timpul necesar pentru a fi discutată legea și Televiziunea Română evoluează așa cum o văd telespectatorii seară de seară. Odată cu intrarea în vigoare a legii, TVR iese atît de sub controlul Guvernului, cît și de sub cel al Palatului Cotroceni. În fond, cele două instituții se confundă.

Asta este motivația pentru care noi ieșim în Dealul Mitropoliei, încercînd să contracarăm această intenție de tergiversare și sperăm să și reușim. Există un precedent în acest sens, sîntem un sindicat ce nu poate fi ignorat. Reamintesc faptul că sîntem purtătorii de cuvînt a peste 500.000 de oameni din această țară, care la începutul lunii ianuarie au votat pentru urgentarea adoptării acestei legi.

Pichetul va fi format din cel mult zece persoane, vom avea pancarde cu texte semnificative ce exprimă obiectul protestului nostru. Mai mult de două ore nu vom sta acolo în fiecare zi. Este foarte probabil, dacă nu se ia nici o decizie în acest sens, să mutăm pichetul în fața sediilor acelor partide vinovate de această tergiversare. Foarte probabil marți vom fi în altă parte în capitală, în fața unui sediu de partid." **(Petru FUCIUC)**

IRA lansează o nouă ofensivă împotriva Londrei

■ acest atac a fost declanșat în timp ce doi militanți IRA erau judecați în capitala Marii Britanii

IRA va ataca și va încerca să ucidă soldații care lucrează la fortificarea unei baze britanice din apropierea granței dintre Irlanda de Nord și Republica Irlanda, a avertizat miercuri un politician al Sinn Fein, citat de REUTER. Bine păzitul post în cauză, de la Crosmaglen a fost în repetate rînduri ținta atacurilor Armatei Republicane Irlandeze, care încearcă să-i alunge pe britanici din Irlanda de Nord. Jim McAllister, consilier local al Sinn Fein (aripa politică a IRA), a apreciat că în zonă domnește un puternic resentiment față de respectiva bază britanică. Deputatul și ministrul de externe irlandez, Dick Spring a criticat și el proiectul britanic în ceea ce privește amploarea operațiunilor și impactul lor asupra tensiunilor din zonă, informînd că intenționează să ridice această problemă la negocmeircurile de pace anglo-irlandeze.

În încercarea de a pune, totuși, o stavilă în calea unei noi escaladări a violenței autoritățile de la Londra a tradus miercuri în fața justiției două persoane, bănuite de apartenență la formațiunea teroristă "Armata Republicană Irlandeză" (IRA) sub acuzația de a fi participat la o serie de atentate începînd din primăvara anului trecut, inclusiv la detonarea unei bombe în magazinul londonez "Harrods", informează agenția REUTER. Patrick Hayes și Jan Taylor, amîndoi englezi, au fost filmați de o cameră video plasată în fața magazinului, la puțin timp înainte de producerea exploziei. Hayes a fost acuzat și de participarea la o conspirație ce viza plasarea unei bombe într-o clădire bancară londoneză. Ambii acuzați au deținut ilegal arme de foc, printre care și două arme automate de asalt (carabine), ceea ce lungește lista delictelor pentru care vor fi judecați. Procurorul acuzării s-a declarat convins că mai există și alte persoane implicate în atentatul terorist de la magazinul Harrods. Procesul va dura, cel mai probabil, cîteva săptămîni. De asemenea a fost întărit sistemul de securitate al aeroporturilor. Autoritățile britanice au anunțat luni introducerea unor noi măsuri de securitate pe aeroporturi, în scopul de a preveni amplasarea de material exploziv în bagaje, inrformează agenția REUTER. Noile reglementări, aplicabile de la 1 iulie a.c., vor cere liniilor aeriene să indentifice posesorii fiecărui colet sau geamantan ambarcat la bordul avioanelor de pasageri, pentru a se evita transportul unor "bagaje pirat", conținînd bombe. Lordul Mac Kay, ministrul Aviației, a declarat că verificarea bagajelor va putea fi efectuată manual sau automat, cu ajutorul unui sistem computerizat.

Cu toate acestea miercuri noaptea două persoane de religie catolică - tată și fiu - au fost rănite, la Belfast, de o persoană înarmată, au anunțat surse ale poliției nordirlandeze, citate de agenția REUTER. În aceeași seară, asupra unei secții de poliție din Newry a fost lansată o bombă de mortier care, din fericire, nu a explodat. Poliția a recuperat cele 75 de kg de încărcătură explozivă.

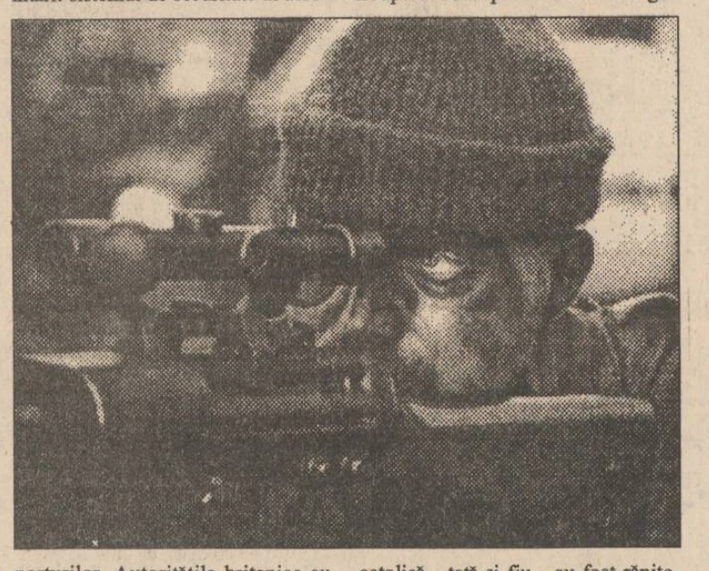

În China

Vameșii vor putea trage în contrabandiști

Ca urmare a amplificării îngrijorătoare a infracțiunilor de contrabandă, autoritățile chineze au cerut responsabililor vamali să adopte măsuri mult mai ferme împotriva tuturor celor care se fac vinovați de asemenea acțiuni. Potrivit ediției de joi a cotidianului China Daily, citat de agenția REUTER, Administrația Generală a Vămilor a dispus împușcarea oricărei persoane suspectate că ar deține mărfuri de contrabandă și care se opune a fi supusă controlului vamal. "Personalul vamal poate deschide focul asupra celor care se opun sau încearcă să se sustragă percheziției, făcînd uz de violență", menționează China Daily. Coastele sudice ale Chinei au devenit locul preferat al piraților și contrabandiștilor, observatorii internaționali apreciind că printre aceștia se numără și membrii ai pazei de coastă chineze.

S-a furat un lingou de aur

Un lingou de aur în valoare de 800.000 ringgit (300.000 dolari) a fost furat la aeroportul principal al Malaeziei, au anunțat joi oficialitățile aeroportului, citate de REUTER. Dispariția lingoului, care urma să fie transportat cu un avion al companiei Singapore Airlines, a fost semnalată miercuri de către membrii gărzii care escorta un trasport de lingouri de aur la depozitul Liniilor Aeriene Maleziene (MAS). Transportul de aur era format din 12 cutii, fiecare cîntărind 25 kg și avea o valoare totală de 3,4 milioane dolari. Conform declarațiilor unui purtător de cuvînt al companiei MAS, gărzile au descoperit, în urma unei verificări, dispariția unei cutii conținînd 25 de bare de aur.

TELEX

■ Există pericolul întreruperii relațiilor diplomatice între Bagdad și Beirut

Singurul diplomat libanez aflat la Bagdad a fost rechemat în țară, a anunțat joi agenția REUTER. Decizia a fost adoptată după ce poliția libaneză a arestat doi diplomați irakieni, suspectați de a fi implicați în asasinarea unui oponent al președintelui Saddam Hussein, aflat la Beirut. Surse oficiale din capitala libaneză au apreciat ca posibilă suspendarea relațiilor diplomatice dintre cele două țări. Cei doi suspecți, atașatul comercial, Khaled Khalaf și cel cultural, Moh Amed Kadheim, au fost arestați miercuri seara.

■ Senatorii au votat componența unei noi comisii de anchetă

Senatul a votat astăzi componența comisiei de anchetă privind cercetarea blocajului financiar din agricultură. Astfel, din comisie fac parte: Simionescu Constantin (PDSR), Petrescu Mihai (PDSR), Joarză Ion (PUNR), Neagu Victor (PDAR) - inițiatorul și președintele comisiei, Radu Vasile (PNȚCD) - vicepreședinte, Potcoavă Andrei (PL 1993), Cătuneanu Gheorghe (PNȚCD), Boulescu Mircea (PD), Răboacă Gheorghe (PSM), Csapo Jozsef (UDMR) și Soicescu Victor (independet). Comisia va audia conducerile BNR, băncilor cu capital majoritar de stat, precum și conducerile Ministerului de Finanțe și ale Ministerului Agriculturii. Termenul raportului final a fost fixat pentru data de 31 mai.

■ O străbunică de 82 de ani, traficantă de droguri

O străbunică de 82 de ani a fost condamnată miercuri la doi ani închisoare, după ce a recunoscut că a vîndut droguri. După rostirea sentinței, Sally Evans a fost scoasă din tribunalul din Harris într-un cărucior cu rotile. "Are unele infirmități, va trebui să fie dusă la o închisoare spital", a spus avocatul ei, Jim Tatum. "Nu o poți pune pe această doamnă în vîrstă într-o celulă". Tatum a precizat că Evans a fost condamnată de mai multe ori pentru vînzare de droguri în ultimii 25 de ani. Bătrîna, cunoscută sub numele de "Mama sufletel", a stat și la pușcărie o vreme, cu cinci ani în urmă. După cum explica Tatum, citat de REUTER, ea este un produs al ghetoului. Nu poate cîștiga bani decît vînzînd droguri, așa că vinde. "Nu avem baza necesară pentru recurs. Cînd au venit polițiștii la ea, a vrut să le vîndă droguri. Ce recurs să mai faci?", a conchis el.

Senatorii au cerut declararea averilor parlamentarilor

În deschiderea lucrărilor de ri ale Senatului, dl. Emil Tocaci, senator PAC, a dat citire unei moțiuni semnate de 57 de senatori aparținînd întregului spectru politic. În document se arată, printre altele că datorită impresiei, în unele cazuri justificate iar în altele exagerate sau false, potrivit căreia mulți parlamentari sau membri ai executivului sînt asociați la numeroase activități economice generatoare de interese personale, deseori incompatibile cu exercitarea propriilor îndatoriri și nu rareori lipsite de onestitate, prestigiul Parlamentului și al Executivului a ajuns la cote extrem de scăzute. În consecință, în moțiune se propune ca toți parlamentarii, miniștrii și secretarii de stat să fie obligați prin lege să-și declare activitățile ce nu fac parte din ansamblul atribuțiilor lor și orice implicare, directă ori indirectă, în viața economică, declarațiile incomplete sau nereale urmînd să atragă consecințe penale.

Incapabilă să facă față solicitărilor

ONU preconizează retragerea forțelor sale din Rwanda

Secretarul general al ONU, Boutros Boutros-Ghali, a declarat, miercuri, că a cerut elaborarea și redactarea unui plan vizînd posibila retragere a celor 2 500 de militari care compun forța ONU în Rwanda, informează REUTER.

Între timp srebelii Frontului Patriotic Rwandez și recent instalatul guvern interimar de la Kigali au acceptat să poarte sub auspicii ONU, negocmeircuri privind o posibilă încetare a focului în frămîntatul stat centr-african, a declarat miercuri președintele Consiliului de Securitate, neozeelandezul Colin Keating. Keating a informat că întîlnirea va avea loc la cartierul general al forțelor ONU din Kigali, relatează REUTER.

Confruntările dintre unitățile armatei rwandeze și trupele rebele ale Frontului Patriotic Rwandez (FPR) au continuat joi, la Kigali, informează REUTER. La cîteva ore după ce Națiunile Unite anunțaseră că cele două părți s-au angajat să negocieze un acord de încetare a focului, în jurul capitalei s-au făcut auzite intesne tiruri ale artileriie grele. Rebelii au respins ideea negocierii, în vederea încetării a ostilităților. "Nu vom negocia cu nimeni" a indicat purtătorul de cuvînt al Frontului Patriotic din Rwanda.

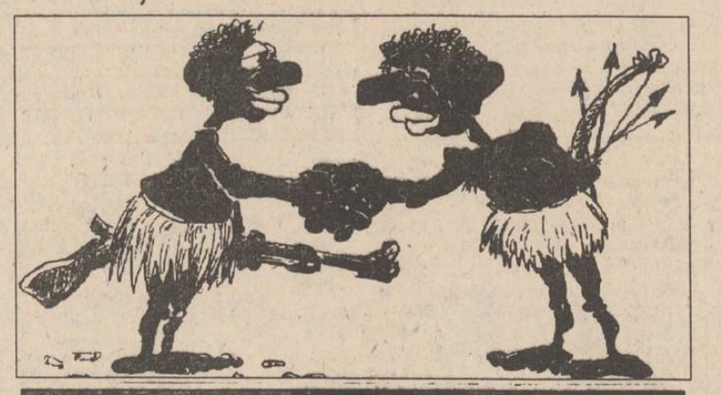

La porțile Orientului, un ziar în stil occidental

Poziția 1003 în catalogul presei
Abonamentele se pot contracta la orice oficiu poștal din țară

REGIA AUTONOMĂ DE TRANSPORT ÎN COMUN IAȘI

Începînd cu data de luni, 18.04.1994, **traseul de autobuz nr. 23, Gara Iași - Miroslava, se prelungește pînă în satul Voroveștii.** Orele de plecare din Gara Iași au rămas neschimbate.

S.C. GASTROCOM S.A. IAȘI

Închiriază prin licitație publică spațiu comercial disponibil în suprafața de 120 mp, situat în str. A. Panu nr. 36, bl. 2A.

Licitația va avea loc în data de 30.04.1994, ora 10°°, la sediul societății din Iași, str. A. Panu nr. 36, bl. 1B.

Informații suplimentare la telefon 114637.

- TV GRUNDIG D. 51 TXT - 867.300 lei
- TV AUDISONIC - 548.700 lei
- TV SONY - 1.498.600 lei
- TV GOLDSTAR - 578.200 lei
- TV NEI D. 51, 55, 72 TXT - 584.100-1.190.000 lei
- VIDEO ORION - 397.936 lei
- VIDEO FUNAI - 397.936 lei
- VIDEO GOLDSTAR - 436.600 lei
- VIDEO SONY - 696.790 lei

O gamă variată de produse electronice, papetărie, cosmetice și confecții.

AVATTI Stil ®

AVATTI
Str. Ștefan cel Mare nr. 11

EN GROS

- **Vînzări EN GROS de TELEVIZOARE:**
  GRUNDIG D.51 cm Teletext (import Germania) - 826.000 lei;
  AUDISONIC D.51 cm (import Coreea) - 519.200 lei.
  Garanție 1 an.
- **Derulatoare casete video, casete video și audio, precum și o gamă variată de produse de papetărie import China și Japonia la sediul firmei noastre.**

Pentru vînzări EN GROS vă așteptăm la sediul firmei din str. TĂTĂRAȘI 62, unde vă putem oferi 40 produse.
Program: zilnic între orele 9-14, 15-19 sau la telefon 174054, 112810.

CAFEAUA DE DIMINEAȚĂ

Nu ne-am născut cu mîna întinsă și nici handicapați!

Aurel LEON

„Eu m-am născut cu pumnii strînși", declama Octavian Goga într-o poezie, spre a accentua revolta. Parafrazîndu-l, să strigăm, atunci cînd citim despre imaginea României în presa străină - un handicapat cerînd de pomană, că poporul român nu s-a născut cu palma întinsă și nici handicapat. Citind toate acestea, la început m-am revoltat. Am reprodus afirmația lui C. Noica: "Cu istoria noastră, cu creația noastră de cultură, dar mai ales cu rostirea noastră, ar merita să ne înfățișăm, cu limba noastră, la judecata istoriei. Cu limba noastră, noi dăm acea «iscusită oglindă a minții omenești», cum spunea despre scris Miron Costin, în care «gîndul de totdeauna și omul de pretutindeni să-și vadă chipul»". S-a trezit în mine mîndria țărănească a atîtor generații de răzeși din satul nostru, sat care n-a știut ce înseamnă "handicapat" și nici milogi n-a avut. De vreo trei ori pe an, cutreiera satele un orb purtat în căruță de o mîrțoagă și, făcîndu-și cruce și scuipînd în sîn, femeile alergau și-i puneau în saci de-ale gurii. În rest n-am avut în sat, cît am crescut acolo, nici un cerșetor, nici o crimă, nici un furt sau altă faptă urîtă. Dar coborînd în oraș, la Institutul de Medicină, în față, stăteau și se soreau viitorii medici, veniți din toate țările lumii. Puteai auzi dialecte exotice: greaca, libaneza, siriana, araba. Și printre grupuri, fudule în fustele lor țipătoare, țigăncușe, de toate vîrstele, cerșind după obicei. Obișnuiți cu ele, străinii le umilesc în fel și chip. Mai jos, în fața Băncii de Credit, indivizi bine hrăniți, arși de soare, te invită la combinații suspecte. Mă uit cu atenție să nu fie printre ei și împăratul Iulian sau regele Cioabă. Într-o tabletă, de-acum cîteva zile (7 aprilie), scriam: "Ce-ar fi ca împăratul, în loc să-și propună a construi în România o variantă a celebrului Taj-Mahal, palatul indian care i-a plăcut mult, s-ar osteni să refacă Școala primară din Zanea - Ciurea, pe care prea bunii săi supuși au devastat-o și acum nu au unde învăța puradeii..." Coincidența a făcut ca după doar cîteva zile, Iulian să descindă la Ciurea și să facă, vorba lui Creangă, "un sfîrîiac!"

Deschid ziarul și citesc: "Aproape 300 de cerșetori poluează zilnic viața Iașului", iar în alt număr: "spectrul vagabonzilor din Gara Iași". Mă întîlnesc cu părintele Dimitrie Isopescu, parohul de la "Sfîntul Haralambie", delegat de Mitropolie să conducă brutăria și cantina din dealul Sărăriei, care îmi povestește aspecte zguduitoare ale mizeriei din valea Țicăului de jos. Există o familie cu 14 copii, toți muritori de foame. La pomana bisericii vin pe rînd în echipe de cîte cinci să mănînce, deoarece nu au cu ce se îmbrăca toți odată. Și ca ei sînt mulți. Trăiesc din singurul ajutor de șomaj al tatălui bolnav. Și-mi mai relata înduioșat bunul părinte, că a venit o bătrînă octogenară cu doi nepoți mici, pe jos, din cartierul Alexandru, cu recomandarea de la părintele Ungureanu pentru a primi gratuit două pîini. Cît s-au odihnit, cei doi copii au mîncat una.

Marți seara, particip la o ședință a Asociației "Frăția ortodoxă", sus, la biserica din Copou. Sînt prezenți mulți oameni de bine, dintre cei care ajută într-adevăr, nu duc cu vorba. Din cuvintele lor, constat că ne copleșește mizeria. Le ascult pe doamnele din comitet descriind că există familii de profesori-pensionari care trăiesc în mari lipsuri, și îmi amintesc de jena unui prea bine cunoscut profesor de matematică pensionar din strada Sărărie, care și-a închiriat corpul principal al casei unor arabi pentru S.R.L. "Ierusalim" sau "Bagdad", deoarece nu are cu ce trăi. Literalmente, nu-i ajungea pensia. Ascult comentarii pe marginea cazului de la Hîrlău, unde personalul spitalului de handicapați a jefuit, spre stupoarea delegaților străini, depozitul de daruri aduse pentru handicapați. Erau glasuri care-i invidiau pe nenorociții de handicapați, că sînt ajutorați din toate părțile. Spune undeva că va veni timpul ca cei vii să-i implore pe cei din morminte: "Ieșiți voi, să intrăm noi!"

Pe micul ecran: confruntare între profesorul Emil Constantinescu și dl. Adrian Năstase, președintele Camerei Deputaților. Elegant și bine hrănit, ca un bebeluș de familie cu dare de mînă, la un moment dat, președintele lansează o frază de care a rîs și televizorul: "Prin legea impozitului agricol, noi (adică majoritatea parlamentară) am făcut cadou primăriilor rurale fondurile necesare bunei gospodăriri". Ascult "poezia" d-lui Adrian și pe birou, sub nasul meu, sare în ochi următorul text: "Cît ne costă un deputat?": 34.232.844 lei anual.

"Analizînd proiectul de Buget pentru Camera Deputaților, la capitolul «cheltuieli pentru deputați» a fost propusă suma de 11.673.400.000 lei pe an. Pentru un deputat, ar reveni pe un an calendaristic suma de 34.232.844 lei.

În cadrul sumei totale de 11.673.400.000 lei sînt cuprinse: indemnizații, sporuri de vechime, premii anuale, contribuții pentru asigurări sociale, fondul de șomaj, diurnele de ședință și deplasări (1.072.575.000 lei), cazarea - inclusiv telefoanele (2.078.680.000 lei) și transportul CFR, Tarom, Auto (1.163.900.000 lei). După cum se știe, sumele necesare «întreținerii» deputaților (ca și cele destinate senatorilor și celorlalte persoane din aparatul administrativ) provin din impozitele pe care le plătesc contribuabilii.

Pentru diversele acțiuni de protocol ale deputaților și pentru întreținerea caselor de oaspeți care se află în jurisdicția Camerei Deputaților, din impozitele cetățenilor va fi alocată suma de 832.500.000 lei.

Conform declarațiilor unor deputați, casele de oaspeți sînt destinate parlamentarilor străini care vizitează România. Ne întrebăm însă cît de reală este această «destinație», deoarece parlamentarii români cînd pleacă în străinătate nu beneficiază de asemenea facilități."

În plus, personal dl. Adrian a avut la dispoziție suma 8.929.000 lei pentru burse și pentru pomul de Crăciun al deputaților (gumă de mestecat și bigi-bigi contra plictisului din ședințe!) și un alt fond de două milioane lei special la dispoziția președintelui. Ca o întregire a micii bișnițe parlamentare, deputatul Ioan Gavra îi acuză pe unii deputați că își vînd apartamentele de serviciu, alții le închiriază, alții se pretează la mici găinării pentru a-și mări veniturile (deplasări fictive, bonuri de benzină, deși circulă cu trenul etc)

Țara noastră aur poartă, noi cerșim din poartă-n poartă... Nu ne-am născut și nici nu murim cu mîna întinsă, ci cu pumnii strînși! ■

CETATEA SCUFUNDATĂ

Răspuns unui cititor

Liviu ANTONESEI

Stimate domnule Dinu,

Vreau să vă mulțumesc pentru scrisoare și îndeosebi pentru cuvintele frumoase pe care le formulați la adresa mea. Nu sînt fariseu, așa că voi recunoaște că mi-au făcut plăcere, chiar dacă sînt măcar puțin exagerate. Nu cred că sînt un mare scriitor, dar vreau să devin, altfel bănuiesc că n-aș mai scrie. Din păcate, asemenea consacrări nu prea vin în timpul vieții, așa că nu voi ști dacă am reușit sau nu. Însă încurajările fac bine oricui, așa că vă mulțumesc din nou. De altfel, mie îmi convin toate reacțiile pe care le pot provoca textele semnate de mine. Dacă sînt criticat, am ocazia să răspund - și o fac de fiecare dată pentru că îmi place dialogul. Dacă sînt insultat sau injuriat, iarăși e bine - adversarii mei se descalifică în public dovedind că n-au argumente serioase și recurg la "artificii" de limbaj. Acestea fiind spuse, voi încerca să răspund succint la problemele ridicate de Dumneavoastră:

1. Cred că sînteți mult prea dur cu Florin Florescu. El este un om foarte tînăr și foarte talentat, student la teologie, ceea ce explică "radicalismul" unor opinii pe care le publică. El poate greși - ca oricare dintre noi - dar nu o face intenționat. Nu puteți spune însă că e de partea puterii neocomuniste, pentru că eu știu prea bine că nu este. De altfel, după schimbul de replici, noi am rămas prieteni, așa că nu e cazul să fiți Dvs. mai supărat pe el decît mine!

2. Nu m-am retras niciodată de la conducerea filialei județene **PAC**, ci mi-am luat numai un scurt concediu din motive profesionale (un examen de admitere la doctorat) și personale (o uriașă oboseală acumulată în mai mulți ani de luptă civică și politică). Motivele au dispărut între timp, iar eu mi-a reluat obligațiile politice chiar mai degrabă decît credeam.

3. Deosebit de Dvs., eu cred că dl. Nicolae Manolescu a făcut bine acceptînd invitația prezidențială privind vizita în Lituania, China și Coreea de Sud. Mai întîi, trebuie să ne amintim că, în acea perioadă, opoziția se afla în discuții cu puterea, discuții ce începuseră prin întîlnirea tuturor liderilor **CDR** cu "emanatul". În al doilea rînd, cred că opoziția trebuie să știe ce face Dl. Iliescu pe acolo pe unde merge în vizite - în acele vizite, "emanatul" trebuie să reprezinte țara și nu puterea care l-a propulsat, așa că un "control" nu strică niciodată. În al treilea rînd, în cursul vizitei, Dl. Manolescu s-a străduit să cunoască cît mai bine intențiile "emanatului" și chiar să încerce să-l influențeze. Dl. Manolescu a constatat că președintele știe foarte bine care e situația țării, știe la fel de bine că singura soluție este reconfigurarea majorității parlamentare și schimbarea guvernului. Însă Dl. Manolescu a mai constatat și o imensă frică a "emanatului" în ceea ce privește împărțirea puterii cu opoziția. Cred că e și acesta un cîștig - măcar știm și noi cu cine avem de-a face. În al patrulea rînd, am constatat că vizita a avut un efect pozitiv asupra electoratului indecis - mulți vecini de-ai mei, oameni obișnuiți, care votaseră cu primarul **CDR** în 1992, dar în septembrie au votat cu Ion Iliescu și puterea (!!!), după această vizită, au ajuns la concluzia că Dl. Manolescu este un om politic echilibrat, deschis dialogului, care dorește binele țării și nu pur și simplu puterea. Cred că este un cîștig și pentru Dl. Manolescu, și pentru **PAC**, dar și pentru întreaga opoziție. Cred că opinia acestui electorat este mai importantă pentru noi decît opiniile unor jurnaliști sau ale unor politicieni, fie ei și aliați.

4. În rest, eu cred că polemicile dintre liderii **CDR** nu trebuie transmise imediat opiniei publice prin intermediul presei, dar aș dori să vă reamintiți că niciodată **PAC** sau Dl. Manolescu nu s-au aflat la originea unor asemenea polemici. E drept că noi am răspuns la astfel de "atacuri", chiar amicale, dar era... dreptul nostru! E un lucru pe care ar trebui să-l știe celelalte partide cînd își exprimă opiniile. În ceea ce mă privește, am o încredere absolută în Dl. Manolescu, altfel n-aș fi intrat în acest partid. Am încredere chiar și atunci cînd nu-i surprind intențiile. Și vă rog să mă credeți - sînt foarte puțini oameni politici în România în care să am încredere fără nici o ezitare. ■

"De fapt, omul autentic este omul credincios!"

■ interviu cu dr. RODION GALERIU, directorul Editurii "Harisma"

- Care-i specificitatea editurii "Harisma" pe care o conduceți, în opinia dumneavoastră?

- Mai întîi, inaugurarea unui asemenea tip de editură, care are autonomia ei, încearcă să unească inițiativele pe care le au mirenii cu inițiativele pe care le au teologii - deci, chiar instituția Bisericii Ortodoxe Române -, în renovarea conștiinței moral-spirituale a românilor.

- Care sînt colecțiile de forță ale editurii?

- În colecția "Ascetica" au apărut, deja, trei volume din "Filocalia" - 12, 1 și 2 - iar al patrulea volum, volumul 3, se află în tipografie la multiplicat și sper ca săptămîna viitoare să se afle în librării. O altă colecție importantă, "Interferențe", se află în zona din imediata frontieră cu religia, dar din perspectiva cărților gîndite de laici - oameni de credință - și, în același timp, oameni reprezentativi din cîmpul științei. "Interferențe" este o colecție prin care încercăm să refacem unitatea dintre ceea ce gîndește omul profund al științei sau culturii și ceea ce înseamnă planul religios. Așa au apărut "Dumnezeu și știința" - o carte de dialoguri purtate de trei prestigioși oameni de cultură francezi, "Certitudine și adevăr", de Al. Mironescu, important om de știință român, care a dus o viață de sfînt, "Vindecarea arborelui genealogic" de dr. Kenneth, un autor englez care ridică marea problemă a avortului, enunțînd condiția de însemn religios pe care o poartă și embrionul, el fiind deja amprentat de prezența dumnezeiască.

În această colecție va mai apărea, în curînd, "Limitele cunoașterii științifice" a aceluiași Al. Mironescu, om de știință și om de credință, în același timp. De fapt, omul autentic este omul de credință! Într-o altă colecție a editurii "Harisma", "Catehetica", a apărut deja una din importantele cărți de catehează ce ține de spațiul ortodox, concepută în Franța de către Chiril Argenti și un grup de creștin-ortodocși - o carte de notorietate, numită "Viu este Dumnezeu". Mai sînt colecția "Eseu teologic", colecția "Teologica" - în care s-a editat "Jertfă și răscumpărare" a părintelui Galeriu Constantin - și colecția "Dialog".

- Ați afirmat că omul autentic este omul credincios. De ce? În istoria omenirii au rămas cu pregnanță și atei. Acei oameni sînt neautentici?

- În opinia mea, nu este posibil să fii creator sau descoperitor decît în măsura în care ai pus în mișcare acea forță lăuntrică care este forța de depășire a granițelor, de inaugurare a unei noi condiții, a unei condiții în care omul nu se află în contact doar cu semenii săi, ci se află și în raport cu Creatorul. Depășirea acestor granițe nu este posibilă decît prin credință, credința fiind o forță de trecere - cum spune părintele Galeriu Constantin: o forță Pascală. Numai statutul său divin-uman îi dă omului șansa de a vieții integral.

- Faptul că editura "Harisma" poate tipări - și chiar tipărește - "Filocalia" se datorește relațiilor vechi și îndelungate dintre părintele Stăniloae și părintele Galeriu?

- Evident, există o legătură aici. Părintele Stăniloae nu ar fi acordat, probabil, oricui credit pentru reeditarea "Filocaliei". S-ar putea spune chiar că "Filocalia" este - alături de Biblie - cea mai însemnată colecție pe care o are Biserica Ortodoxă Română. Faptul că părintele Galeriu este, în același timp, părintele duhovnicesc al editurii "Harisma" a constituit garantul pe care-l aștepta părintele Stăniloae și a avut bucuria, în viață fiind, de a vedea că se reeditează această operă la o editură fixată pe acest culoar al cărților de literatură religioasă și teologică.

- Zilele acestea știu că se află în București d-na Lidia Stăniloae, care locuiește la München, singurul urmaș direct al părintelui Stăniloae.

- D-na Lidia și fiul ei sînt moștenitorii drepturilor de editare a operei părintelui Stăniloae. În dialogurile pe care le-am avut atît anul trecut, cît și anul acesta, cu d-na Lidia Stăniloae, am înțeles că este bucuroasă de cooperarea cu noi, găsind în tot ceea am făcut pînă acum un argument solid. D-na Lidia Stăniloae este în totalitate favorabilă editării în continuare a "Filocaliei" de către editura "Harisma".

Primul volum din "Filocalia sfintelor nevoințe ale desăvîrșirii", în traducerea și sub îngrijirea Părintelui Stăniloae, volum reeditat, după aproape 50 de ani, de Editura "Harisma"

- Tirajele editurii "Harisma" vă îndreptățesc să considerați că în România se poate vorbi despre nevoia de carte duhovnicească?

- Într-adevăr, a fost, de la început, o mare satisfacție pentru noi faptul că am fost asaltați nu doar de cei care se ocupă de desfacerea de carte, ci și de către cei care se află înlăuntrul vieții religioase, respectiv de către monahi. Ne-am aflat mereu în impas cu tirajul redus. N-am îndrăznit să editâm tiraje mai ample din cauza nesiguranței difuzării și pentru a nu intra în criză financiară. Sperăm, însă, să putem scoate cîte un supliment de tiraj la fiecare dintre volumele editate pînă acum. Tirajul în care am tipărit a fost de 15.000 de exmplare per volum - aparent, un număr suficient. Setea de carte duhovnicească este extraordinară. Ea reflectă un sistem de așteptări care a fost, pînă acum, nesatisfăcut și care, după decembrie '89, și-a arătat măsura.

- Anul trecut, Mircea Eliade a fost editat, în Franța, de Editura "L'Herne", într-un tiraj de 5.000 de exemplare, tiraj considerat foarte bun iar în România tirajele de 15.000 nu sînt suficiente. Este destul de încurajator, nu?

- Este foarte realistă această precizare a dumneavoastră. Într-adevăr, setea de cultură a românilor este inepuizabilă și dătătoare de optimism. Iar setea de credință, de credincioșie a poporului nostru este chiar în măsură să ne facă a privi cu încredere viitorul.

- Aveți multe proiecte, domnule Rodion Galeriu?

- Nici n-ar putea să existe o editură fără proiecte! Proiectele sînt chiar cele ce întrețin entuziasmul și, în același timp, dau seamă de măsura în care o editură are o viziune în care ea își sporește continuu nădejdea de a fi slujitoare pentru conștiința și viața spirituală față de care s-a angajat. Proiectele noastre sînt legate atît de editarea de carte, cît și de programe de recuperare a tradițiilor spiritualității române. În curînd, vom începe munca de editare a cărții "Vocația Pascală a Făpturii", care reprezintă tema cea mai iubită a părintelui Galeriu. Apoi, în colecția "Mărturii", vom publica o carte a unui francez, intitulată "Fiul meu s-a născut în Cer". Avem culese deja zece noi titluri iar în lucru mai sînt alte douăzeci de titluri. Dorim, totodată, să punem în circulație carte proprie, carte românească de cultură și spiritualitate. De aceea, vom tipări cartea intitulată "Cum am devenit creștin" a academicianului Constantin Bălăceanu-Stolnici și o carte a lui Arșavir Acterian, ca și una a părintelui profesor Rezuș - "Filosofia religiei". Părintelui Ioan Dură îi va apărea volumul "Monahismul românesc între 1944-1990", iar părintelui Zosim Oancea - volumul "Dreptul de a mărturisi", un jurnal de închisoare. Urmează volumul al patrulea din "Filocalia", care-i pregătit și despre care am discutat cu d-na Lidia Stăniloae.

- Pe la Iași, însă, nu ați mai venit de tare multă vreme. Numai cărțile editurii sosesc, dar dispar și ele repede.

- Voi fi în Iași chiar săptămîna viitoare, marți, 19 aprilie, împreună cu marele grafician Mircea Dumitrescu - șeful Catedrei de grafică a Academiei de Arte Frumoase din București, care semnează multe coperte ale editurii "Harisma". **(a consemnat Dorin POPA)**

Băscălia națională a alegerilor anticipate

■ nimeni nu a vrut să dialogheze, ci doar să tragă de timp

Cristian RACU

Marea cacialma a acestei primăveri a fost, în lumea politică românească, simulacrul de dialog politic pe care l-au practicat P.D.S.R. și Opoziția "în încercarea de a scoate țara din criză", după cum se exprima foarte plastic unul din cei mai importanți lideri ai Convenției Democratice. Totul nu a fost decît o băscălie pe care cei doi actori au practicat-o pentru a impresiona electoratul într-un moment în care acesta este mai apatic ca oricînd.

Primele semne au putut fi observate încă de la început, cînd totul nu a fost decît un foarte frumos dialog al surzilor, întrucît cele două părți se întîlneau, discutau, conveneau asupra unor declarații pompoase conform cărora totul a decurs foarte bine și frumos, stăteau împreună în fața ziariștilor, pentru ca ulterior să dezmintă cu hotărîre tot ceea ce declaraseră cu zîmbetul pe buze cu cîteva zile în urmă. Toată lumea dorea binele țării, dar cu condiția ca celălalt să nu-l conteste pentru că, așa cum e la români, numai unul are dreptate și de obicei cel care vorbește mai mult. S-a spus că se dorește un guvern minoritar P.D.S.R., un guvern pentagonal (P.D.S.R., P.U.N.R., P.R.M., P.S.M., P.D.A.R.), un guvern de uniune națională (format de Opoziție împreună cu P.D.S.R.), dar nimeni nu a arătat ce vrea să facă concret pentru scoaterea țării din criză. P.D.S.R. dorea doar ca C.D.R.. să renunțe la ideea monarhică și să recunoască Constituția, Opoziția dorea ca P.D.S.R. să nu mai fie conservator și să renunțe la alianța cu partidele extremiste, P.U.N.R. voia și el să ajungă măcar puțin la Putere, iar P.R.M. și P.S.M. voiau să nu iasă din calculele electoratului. Toți vorbeau, făceau declarații, dar nimeni nu asculta.

A urmat apoi ideea salvatoare a domnului Năstase - ALEGERI ANTICIPATE. Toți au răsuflat ușurați. Nu mai era nevoie să se ascundă după vorbe. Se indicase direcția ce trebuia urmată. P.D.S.R. s-a lansat într-o ofensivă furibundă pentru a-și scoate din joc aliații, pentru că, oricum, nu avea șanse prea mari pentru a cuceri electoratul Convenției și cu atît mai puțin al P.D.(F.S.N.), pe care ultimele sondaje de opinie îl scot din calculele pentru eventuale alegeri. Dl. Năstase a pornit o furibundă campanie naționalistă pentru a-i fura Ardealul domnului Funar, iar Oliviu Gherman a pregătit o serie de lovituri sub centură PSM-ului, atacînd în orașul roșu - Galați. S-a observat, de asemenea, și o intensificare a activității în județe, P.D.S.R. trecînd la contraatac în conflictele locale.

Opoziția, ca de obicei mai lentă, a lansat abia la sfîrșitul săptămînii campania electorală, în speranța că va putea să-și strîngă rîndurile prin cuprinderea în C.D.R. a P.N.L. și prin lansarea celebrului Manifest, prin care face responsabilă actuala putere de dezastrul economic din țară. Se pare, însă, că liderii C.D.R. au mai învățat cîte ceva din stratagemele partidului de guvernămînt și au declanșat atacul mai prudent, însă fără a face o limitare în ceea ce privește vocabularul electoral.

Singura mișcare lipsă în toată această băscălie care a amețit electoratul, tot mai speriat de criza economică, este chemarea domnului Văcăroiu la Cotroceni, pentru a depune mandatul în fața președintelui Iliescu, care va declara simplu că pentru scoaterea țării din criză este necesar să mai facem o plimbare prin fața urnelor de vot, pentru că și așa vine vara. ■

Din scrisorile, telefoanele și audiențele zilei

■ Mulțumiri doctorului Marcel Anton de la un pacient

D-na Catinela Prisacaru, șos. Arcu 79, bl. T8, ap. 15, Iași. Am fost confruntată cu nesansa de a fi atinsă de o maladie cruntă, care, pentru a-mi găsi o speranță de viață, necesita o intervenție chirurgicală complicată. Acest minunat om care și-a asumat de la bun început responsabilitatea tratării și ocrotirii mele, total dezinteresat, a fost dl. dr. Marcel Anton, de la Spitalul de obstetrică și ginecologie din str. Cuza Vodă. El este omul și practicianul care merită să i se spună: "D-le doctor, am încredere în mîna domniei voastre mai mult decît în Dumnezeu, pentru că, uneori, El, spre a ne pedepsi, își întoarce privirea de la noi și atunci doar dumneavoastră mă puteți salva".

■ Obiectul bucluc

D-na Valeria Maria Gaman: 13 aprilie 1994. Este ora 23,30. La telefon sună doamna Gaman, "veselă", deși semnalează lipsa unui portofel conținînd suma de 70.200 lei. Lipsa e constatată, explică ea, după o "ședință" la barul Topaz din zona Gării, unde a servit o cafeluță mică, dar prelungită. Peste aproximativ 30 de minute, d-na a revenit la telefon anunțînd, cu satisfacție, găsirea obiectului bucluc.

■ După reparații - încălțămintea ruptă și fără fețe la toc

D-na Veronica Zanchi, Șos. Națională nr. 194, bl. D, sc. A, ap. 18, a dat trei perechi de încălțăminte la reparat la unitatea din Complexul comercial Copou. A achitat suma de 13.000 lei, dar joi, 14 aprilie a.c., cînd și-a scos pantofii de la reparat erau tot rupți și fără fețe la toc. Unitatea reparatoare nu-și spune numele patronului, nici condică de reparații nu are. D-na Zanchi se poate adresa la Oficiul de Protecție a Consumatorilor.

■ La MONITORUL se găsesc două buletine de identitate pierdute

D-na Nicoleta Mihaela Chelariu și d-ra Otilia Lișman, din comuna Scînteia, județul Iași, și-au pierdut buletinele de identitate, care, acum, se află la redacția "Monitorul", la camera 21. Alături de ele se află carnetele de sănătate, un certificat de naștere etc.

■ Primirea pensiei de urmaș a fost întîrziată cîțiva ani

D-nei Maria Agape, din comuna Grozești, jud. Iași, i-a murit soțul - Neculai Agape - care era pensionar și avea dosarul nr. 39403. Ea trebuie să încaseze acum pensie de urmaș. La data de 12 martie 1993, cu cererea nr. 9337, a depus actele la Oficiul de Pensii, dar, deși a trecut anul, pensia nu i-a sosit pentru că funcționarii i-au pierdut dosarul moșului. Ulterior, a tot depus tichetele de pensie, dar n-o scoate la capăt cu cei care calculează pensia și care nu vor să-i definitiveze dosarul și să-i trimită banii acasă.

■ N-a mai rămas nimic din teii curățați

D-na Magda Popovici, str. N. Gane nr. 20, locuiește de 24 de ani în același imobil, iar cu Inspectoratul de Protecția Muncii doar de cîțiva ani. Acum 20 de ani, a plantat și a urmărit creșterea a trei tei care au devenit falnici. Sub motiv că le pregătește toaleta de primăvară, joi, 14 aprilie a.c., d-na Magda Roibescu, șefa Inspectoratului, a adus oamenii care se ocupă cu protecția copacilor, care au curățat cei trei tei pînă i-au terminat. Le-a mai rămas doar vîrfurile. Cînd ne-a telefonat, d-na Popovici efectiv plîngea după coroana teilor care luase drumul focului în loc să ne împrospăteze aerul și să ni-l înmiresmeze.

■ RENEL Iași cu mîna în buzunarul cetățeanului

Dl. Cristian Sofrone, Șos. Națională nr. 198, sc. B, ap. 16, Iași. A primit miercuri, 13 aprilie, vizita de la RENEL Iași a cititorului de contor. Profitînd că acasă era numai doamna - care în delicatețea sa nu s-a mai urcat pe scaun să controleze - cititoarea a notat 2500 în loc de 2570 consumul la zi, suma de 2800 lei în defavoarea consumatorului (70 kw x 40 lei •2800 lei) fiind evidentă. RENEL Iași fiind o unitate serioasă, cum de acceptă neseriozitatea salariatului care fură din buzunarul locatarului, creîndu-și venituri fără suport legal? se întreabă dl. Sofrone, șef de lucrări la Institutul Agronomic din Iași. **(Ion N. OPREA)**

MINOLTA

Copiatoare, consumabile și service
MINOLTA
prin
MINOLTA ROMÂNIA
FILIALA IAȘI
IAȘI
Aleea Mihail Sadoveanu nr. 2
Tel.: 032/137252
/147861

Federația Română de Fotbal - pentru unii mumă, pentru alții...

Măsuri disciplinare exagerate împotriva echipei Constructorul

■ *terenul echipei a fost suspendat pentru trei etape, deși la meciul cu F.C. Selena Bacău nu au avut loc nici un fel de incidente în tribune*

Reunită ieri, Comisia de disciplină a Federației Române de Fotbal a analizat incidentele petrecute în partida Constructorul Iași - F.C. Selena Bacău, desfășurată în ziua de 2 aprilie la Iași, în cadrul etapei a XXII-a a campionatului diviziei A, seria I. Prin amabilitatea d-lui Narcis Ciocîrlan, antrenor la echipa ieșeană, am aflat măsurile luate de sus-amintita comisie:

1. Meciul Constructorul Iași - F. C. Selena Bacău se omologhează cu rezultatul de 3-0 în favoarea echipei băcăuane.

2. Se suspendă pentru trei etape terenul echipei Constructorul Iași.

3. Jucătorii Onofrei și Ciprian Paraschiv sînt suspendați pentru două etape și amendați cu suma de 20.000 lei.

4. Jucătorul Condurache este suspendat pentru un an și amendat cu suma de 20.000 lei.

5. Delegatul echipei, dl. Gheorghe Pleșcan, este suspendat pentru un an.

6. Clubul Constructorul Iași este amendat cu suma de 200.000 lei

Față de severitatea unor asemenea sancțiuni, ne abținem, deocamdată, de la orice comentarii. Ne punem numai întrebarea: Cum ar fi reacționat onor F.R.F. dacă evenimente similare ar fi avut loc pe stadionul din Regie? **(G. I. NICOLAE)**

Suflet de microbist

Generația irosită

În mod paradoxal, victoria de miercuri a handbaliștilor de la Politehnica mi-a lăsat un gust amar, în ciuda faptului că a fost obținută într-un mod clar, la capătul unei dispute corecte. Pentru reporter, gîndul că handbaliștii de la Poli Mecon sînt cu un picior în divizia secundă reprezintă un balast moral. La fel și pentru public, din ce în ce mai puțin numeros. Culmea este că, atunci cînd jucau în B, ieșenii aveau mai mulți spectatori. Într-un fel, se verifică zicala: "decît codaș la oraș, mai bine în satul tău fruntaș".

Reporterul e trist la gîndul că această generație de handbaliști ar fi meritat o soartă mai bună. Ultimii cinci ani au fost pentru Politehnica Mecon o zbatere continuă. Mai întîi, o mult dorită și așteptată promovare în prima divizie în campionatul 1989-1990; apoi, în ciuda unei evoluții bune, retrogradarea în urma unui incident stupid, în ultima etapă, cînd un spectator a lovit arbitrul (era 26 mai 1991, zi în care ieșenii învingeau fără dubii pe Universitatea Timișoara, campioana țării!); în campionatul următor, după 12 partide fără înfrîngere, ratarea promovării în urma unui meci pierdut la Ploiești în ultima etapă (16 aprilie 1992); anul trecut, din nou în prima divizie, la capătul unui parcurs fără emoție; și acum din nou în B. Deși Stanciu, Zepciuc, Chitoroagă, Ciocoiu și toți ceilalți alcătuiesc o echipă cum și-ar dori multe cluburi din țară. Veți spune că Federația nu ne prea iubește: de acord, dar asta nu explică totul. Ar fi păcat, pe de altă parte, ca vina retrogradării să fie aruncată în totalitate asupra antrenorului Iulian Hatură, cel care, în fond, a construit echipa. Bine, dar cine e vinovat, pînă la urmă?

Cred că vina situației de astăzi a echipei trebuie împărțită între jucători, antrenori și conducerea clubului. Măcinată de invidia celor din jur, dar mai ales chiar din interior, în dispute absurde, gruparea handbalistică ieșeană va plăti, prin retrogradare, un tribut greu și nemeritat. Există zvonuri despre iminenta plecare a lui Chitoroagă; Stanciu vrea să se întoarcă la Focșani; Cojocaru ar putea să abandoneze activitatea competițională; un alt jucător, Ciocoiu, vrea să-și caute o slujbă, convins după 15 ani de handbal că din sport nu se poate trăi. Echipa s-ar putea destrăma: a fost prea multă indiferență în jurul unei generații de handbaliști talentați. **(Eugen FLORESCU)**

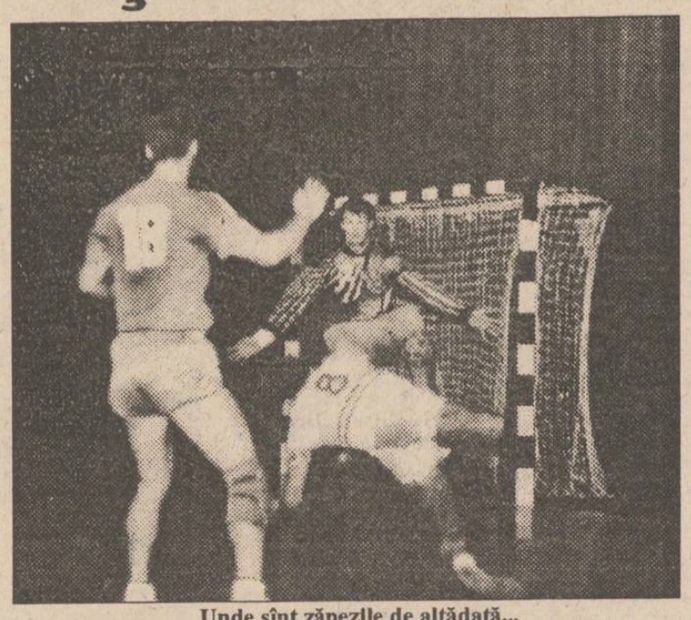

Unde sînt zăpezile de altădată...

PRONOSPORT

Concursul din 17 aprilie 1994

1. Atalanta - Napoli x. Atalanta - locul 17, 18 p; Napoli - locul 7, 31 p. În tur 0-4. Napoli alternează meciurile foarte bune cu cele submediocre (după victorie cu Milan, înfrîngere cu Reggiana), așa încît, în cazul său, pronosticul nu poate fi niciodată sigur. Cum Atalanta e deja retrogradată...

2. Cremonese - Torino 1, x. Cremonese - locul 10, 29 p; Torino - locul 6, 33 p. În tur 1-1. Deși un egal ar fi pe placul ambelor echipe (Cremonese s-ar îndepărta de zona fierbinte, torinezii și-ar consolida poziția UEFA), nici varianta unei victorii a gazdelor nu trebuie exclusă.

3. Foggia - Genoa x. Foggia - locul 11, 29 p; Genoa - locul 12, 29 p. În tur 4-1. De la gazde vor lipsi trei titulari: Bresciani, Caini (suspendați) și Mancini (accidentat). O șansă bună pentru echipa lui Petrescu să mai ciupească un punct...

4. Juventus - Lazio 1, x. Juventus - locul 2, 42 p; Lazio - locul 4, 40 p. În tur 1-3. Deși acest derby nu mai prezintă practic nici o importanță, va fi interesant de văzut tactica pe care o va aplica antrenorul Dino Zoff și Pierluigi Casiraghi împotriva fostei lor echipe.

5. Lecce - Reggiana x, 2. Lecce - locul 18, 11 p; Reggiana - locul 15, 26 p. În tur 0-1. Lecce a jucat pînă acum cartea fair-play-ului și probabil nu va abdica de la această regulă nici în meciul cu Reggiana. Echipierii lui Mateuț știu însă că doar o victorie i-ar mai putea menține în lupta pentru evitarea retrogradării.

6. Milan - Udinese 1. Milan - locul 1, 48 p; Udinese - locul 16, 26 p. În tur 0-0. Udinese a jucat atît de prost în ultimul timp, încît victoria din etapa trecută (3-0 cu Foggia) poate fi considerată un accident. Milan nu crede în minuni.

7. Parma - Cagliari x. Parma - locul 5, 38 p; Cagliari - locul 13, 29 p. Ambele echipe au multe indisponibilități: Melli, Grün (a) și Balleri (s) la gazde, Oliveira, Bisoli, Villa (a) la Cagliari. Diviziunea punctelor pare echitabilă, după efortul depus de amîndouă părțile în semifinalele Cupelor Europene.

8. Roma - Piacenza 1. Roma - locul 9, 30 p; Piacenza - locul 14, 28 p. În tur 0-1. Romanii, după trei victorii consecutive și un salt frumos în clasament, au început să se gîndească la un loc în ediția viitoare a Cupei UEFA. Nu e un vis imposibil, dar victoria asupra Piacenzei e absolut necesară pentru îndeplinirea lui.

9. Sampdoria - Inter 1. Sampdoria - locul 3, 41 p; Inter - locul 8, 30 p. În tur 3-0. Genovezii, orgolioși cum sînt, nu vor lăsa nepedepsit afrontul suferit în tur pe San Siro și îi vor pune probabil la zid pe băieții lui Marini.

10. Bari - Cesena "B" 1, x. Bari - locul 2, 36 p; Cesena - locul 5, 34 p. În tur 0-1. Cesena vine după un eșec neașteptat pe teren propriu (0-2 cu Ravenna), care nu se poate să nu-i fi afectat moralul. Un egal la Bari n-ar fi totuși imposibil, gazdele fiind deja cu un picior și jumătate în serie A.

11. Monza - Ascoli "B" 2. Monza - locul 20, 17 p; Ascoli - locul 6, 33 p. În tur 0-2. Monza, împăcată deja cu gîndul retrogradării, n-ar trebui să pună probleme prea mari echipei lui Vierhoff, mai ales că aceasta a reintrat prin jocul rezutatelor, în "Hora promovării".

12. Pescara - Venezia "B" 1, x, 2. Pescara - locul 19, 24 p; Venezia - locul 7, 33 p. În tur 0-0. Întrucît o victorie ar relansa ambele echipe în lupta pe care o duc (cu obiective diametral opuse), se va juca probabil "cu garda jos" și vor cîștiga cei cu nervii mai tari.

13. Ravenna - Fiorentina "B" x. Ravenna - locul 15, 26 p; Fiorentina - locul 1, 41 p. În tur 0-2. Fiorentina își permite să parcurgă ultima parte a campionatului cu frîna trasă, pentru că urmăritorii au rămas la un tur în spate. Puțin probabil ca modesta Ravenna să provoace tocmai acum un "carambolaj"... **(Ion C. TEODOR)**

FOTBAL - CUPELE EUROPENE

Totuși, Milan și Barcelona

■ Liga Campionilor

Rezultatele ultimei etape - Grupa A: A.S. Monaco - C.F. Barcelona 0-1 (0-1) a înscris Stoicikov; Galatasaray Istanbul - Spartak Moscova 1-2 (0-1) Cimat/Onopko, Karpin.

Grupa B: F.C. Porto - A.C. Milan 0-0; Anderlecht Bruxelles 1-2 (1-1) Bosman/Bode 2.

Clasamente:

Grupa A:

1. Barcelona	6	4	2	0	13-3	10 p
2. Monaco	6	3	1	2	9-4	7 p
3. Spartak	6	1	3	2	6-12	5 p
4. Galatasaray	6	0	2	4	1-10	2 p

Golgeteri: Stoicikov, Koeman (Barcelona) și Karpin (Spartak) - 3 goluri.

Grupa B:

1. Milan	6	2	4	0	6-2	8 p
2. Porto	6	3	1	2	10-6	7 p
3. Werder	6	2	1	3	11-15	5 p
4. Anderlecht	6	1	2	3	5-9	4 p

Golgeteri: Rufer (Werder) - 4 goluri; Bode (Werder) - 3 goluri.

■ Deși avantajate de terenul propriu, nici Monaco, nici Porto nu au reușit să provoace o breșă în tandemul celor doi mari ai fotbalului european, Milan și Barcelona ■ Mai aproape de o surpriză au fost lusitanii, care au avut și avantajul unei superiorități numerice datorită eliminării lui Carbone. Dar Milan a demonstrat din nou că este o echipă... italiană, care știe să păstreze un scor alb atunci cînd e nevoie, apărarea lui Fabio Capello fiind ermetic închisă ■ Poate Timofte al nostru ar fi avut șansa s-o descuie printr-o lovitură liberă (și ocazii au fost!) dar antrenorul Bobby Robson l-a înlocuit prea devreme încercînd marea cu degetul prin neexperimentatul Folha ■ Monaco, în schimb a dezamăgit total demonstrînd că este mai curînd o colecție de vedete decît o echipă în adevăratul sens al cuvîntului ■ Iată că team-ul lui Cruyff, care în campionat gîfîie din răsputeri în spatele insolitei La Coruna, știe să joace cu totul altfel cînd pe masă e un pot mare ■ Și acum semifinalele la 27 aprilie: Milan - Monaco și Barcelona - Porto. Totul se îndreaptă spre marea finală Milan - Barça. Cine ar putea s-o contrazică?

Savicevic (stînga) - cel mai în formă jucător al lui Milan la ora actuală

■ O finală de zile mari...

... se anunță a fi cea a Cupei Cupelor dintre A.C. Parma și Arsenal Londra. Miercuri seara, la Parma, echipa Benfica Lisabona a rezitat pînă în min. 77, cînd argentinianul Sensini a semnat golul victoriei Parmei. Demn de remarcat este faptul că italienii și englezii au cele mai multe victorii în C2, fiecare cîștigînd cîte 6 ediții. Cine o va obține pe cea de-a șaptea? **(G.I. NICOLAE)**

P.S. S-a mai stabilit o finală, cea a Cupei Angliei. Miercuri seara s-a disputat pe stadionul Maine Road din Manchester rejucarea semifinalei dintre Manchester United și Oldham Athletic (în primul meci, sîmbătă: 1-1). De data aceasta, jucătorii din Manchester s-au impus clar cu 4-1. Așadar, la 14 mai, pe stadionul Wembley din Londra, finala Cupei Angliei va opune pe Manchester United echipei Chelsea Londra.

În cuplajul TV de miercuri seara, s-a văzut doar un singur gol. Autor: Hristo Stoicikov

Week-end-ul microbistului

Program competițional 16-17 aprilie

■ Box

■ Sîmbătă, 16 aprilie, Sala Grădinari, ora 16,00: C.S.Ș. Unirea Iași - C.S.Ș. Bălți (întîlnire bilaterală).

■ Volei

■ Sîmbătă, 16 aprilie și duminică, 17 aprilie, Sala Penicilina, ora 10,00: Penicilina Iași - Dinamo București (divizia A, feminin, finala play-off, jocurile I și II).

■ Popice

■ Sîmbătă, 16 aprilie, Arena C.F.R., ora 8,00: C.F.R. Iași - Gloria București (Superliga masculină).

■ Fotbal

■ Sîmbătă, 16 aprilie, stadionul "Emil Alexandrescu", ora 11,00: Politehnica Iași - F.C. Acord Focșani (divizia A).

Nimic despre fotbal

■ Jim Courier continuă la Nisa

În turul al doilea al Openului masculin de la Nisa (300.000 $ - premii) americanul Jim Courier, cap de serie numărul 2, a trecut de sudezul Jonas Svensson, scor 7-5, 3-6, 6-3. Într-o altă partidă, Wayne Ferreira (Africa de Sud, nr.7) - David Rickl (Cehia) 6-2, 6-4.

■ Christie atacă recordul lui Lewis

Campionul olimpic al probei de 100 m plat, atletul britanic Lindfor Christie (34 de ani), a declarat unui ziar german, că nu a renunțat la ideea de a doborî recordul mondial al celei mai rapide probe, deținut de americanul Carl Lewis - 9 secunde și 80 de sutimi. Christie își va realiza visul în două "etape", se arată în interviul publicat de Leichtathletik Magazine. "Prima oară voi alerga în 9 secunde și 85 de sutimi, pentru ca apoi să "scot" un timp sub 9 secunde și 80 de sutimi", a spus atletul britanic. "A venit timpul ca recordul americanului să cadă. M-am antrenat mai mult ca niciodată și cred că voi stabili un nou record în această vară. Am de reglat "conturile" cu Lewis. La Barcelona, atunci cînd am luat aurul olimpic, americanul a declarat că am învins numai pentru că el a lipsit. A fost un gest nesportiv din partea lui. Carl Lewis este o legendă, dar acum sînt pregătit să-l învingă", a încheiat Lindfor Christie. Sprinterul britanic se află la clinica lui Hans Mueller-Wohlfabrter din Germania, unde este supus unui tratament, în urma unei accidentări mai vechi la spate.

■ Katrin Krabbe nu renunță

Fosta campioană mondială de sprint, germana Katrin Krabbe intenționează să dea în judecată Federația Germană de Atletism (DLV) și Federația Internațională (IAAF), în speranța că va obține anularea suspendării sale, prevăzută pînă în august 1995. "Credem că procesul împotriva DLV va fi gata luna viitoare, dar avem de gînd să porcedăm în același mod și cu IAAF" a declarat managerul lui Krabbe, Thorsten Heuser. Campioană mondială în 1991 la 100 și 200 m. Katrin Krabbe a fost suspendată de Federația Internațională, după ce a fost găsită "pozitiv" la un test anti-doping efectuat în august 1993. Aceeași sancțiune au primit-o și colegele sale de echipă, Grit Breuer și Manuela Derr.

■ Gary Jacobs își păstrează titlul

Pugilistul scoțian Gary Jacobs și-a apărat centura de campion european al categoriei "welters", întrecîndu-l, prin KO în rundul 8, pe italianul Alessandro Duran. Meciul a avut loc la Glasgow. Jacobs este la al treilea meci în care și-a pus titlul în joc. Scoțianul are în palmares 43 de victorii, dintre care a cîștigat înainte de limită 22. Promotorul Mickey Duff a declarat presei că Jakobs dorește să lupte pentru titlul de campion mondial al categoriei (versiunea WBC), urmînd să se perfecteze un meci cu deținătorul centurii cu diamante, americanul Pernell Whitaker. **(Mediafax)**

Fotbal - Divizia B

Ceferiștii au pierdut punctele de la Botoșani

Deși cu două indisponibilități de marcă în echipă (Văcaru - accidentat și Rîznic - suspendat pentru cumul de cartonașe galbene), feroviarii păscăneni sperau să-și continue seria fastă din ultima vreme. Numai că Cetatea Tg. Neamț a arătat miercuri seara că își merită locul pe care îl va obține cu siguranță în divizia A. Oaspeții au construit în permanență, obligînd apărarea păscăneană să se grupeze și numai forma de zile mari a portarului Mandric a făcut ca scorul să se păstreze imaculat pînă la pauză.

Imediat după reluare (min. 48) ex-ieșeanul Paul Codru transformă impecabil o lovitură liberă de la 16 m, înscriind unicul gol al partidei. Păscănenii prind curaj și caută egalarea, dar apărarea nemțeană, în frunte cu liberoul I. Popa (pînă nu demult la C.F.R.) nu lasă să treacă nimic, astfel încît cea mai mare ocazie o irosesc tot oaspeții în min. 56, cînd Cîmpanu, singur cu portarul, ratează copilărește. S-au mai remarcat de la nemțeni: Urzică, Lungu și Dumitru (un jucător apropiat ca stil de Liță Dumitru din Giulești). Notăm debutul în prima garnitură feroviară a juniorului Daniel Lupu din pepiniera prof. D. Drăgan.

Echipa C.F.R.: Mandric - M. Crețu, Boboc, Irimia (min. 80 Lupu), Negri - C. Crețu, Ichim, Gurgu, Nastasia (min. 56 Alupoaie) - Anton, Maxim. Ireproșabil arbitrajul clujeanului S. Vădana. **(Codru VULPAȘIN)**

NEST NEST NEST NEST NEST

Livrează în maximum 3 ore de la primirea comenzii

bere Dab

■ butoiașe de 5 l. 45.375 lei/butoiaș

■ cartoane a 10 sticle de 0.33 l. 25.500 lei/carton

tel. 117596 luni-vineri: 9-19.00 sîmbătă:9-16.00

Comandînd astăzi, primiți GRATUIT o surpriză!

S.C. NEST s.r.l.

LIVRĂM PROMPT LA DOMICILIU

În maximum 48 de ore veți primi ceea ce ați comandat, la adresa solicitată de pe raza municipiului Iași. Pentru aceasta, sunați la 117596, după următorul program: luni-vineri 9.00-19.00, sîmbătă 9.00-16.00.

TV COLOR GRUNDIG
import Germania
Pal-Secam
teletext
afișaj comenzi pe ecran
70 canale
sleeptimer 90 min.
mufă intrare-ieșire video
telecomandă infraroșu
garanție 1 an

TV COLOR AUDISONIC
import Coreea de Sud
5 sisteme
afișaj comenzi pe ecran
90 canale
sleeptimer 120 min.
mufă intrare-ieșire video
telecomandă infraroșu
garanție 1 an

masă de călcat
pliantă
5 poziții de reglaj al înălțimii
greutate 9 kg
30.000 lei

agenda electronică CASIO
calculator
indică ora exactă, locală și pe glob
posibilitate programare alarmă
2 agende telefonice: afaceri și privat
posibilitate conversie bancară
funcție secretă pentru protecția datelor
capacitate de memorare 500 nr. de telefon

Asigurăm service și garanție pentru produsele electronice.

RADIO NORD - EST
72,44 MHz
VINERI, ora 23,00
SCHIMBUL III

Trăim în continuare cu senzația că SIDA este o boală teribilă, dar care se află undeva departe de noi.
Dar SIDA a devenit o amenințare mai apropiată decît putem să ne închipuim.
Știm să ne apărăm?
Sîntem pregătiți să îi înțelegem pe cei care au contactat SIDA?
Despre SIDA și problemele generate de această boală, vineri, în emisiunea Schimbul III.

Așteptăm opiniile dumneavoastră, începînd cu ora 23,00, la telefonul 142446.

Realizator: CRISTIAN MUNGIU

Pentru corespondență: Oficiul poștal nr. 6 C.P. 1340

CARNETUL ZILEI

Vineri, 15 aprilie 1994

✝ **Sf. Aristarh, Pud şi Trofin.**

Sf. Ap. Aristarh, Pud şi Trofim - Personalităţile acestor Sfinţi Apostoli se contopesc cu aceea a Sfîntului Apostol Pavel, căruia i-au fost ucenici. L-au urmat în toate drumurile lui prin Asia, Grecia, Iudeea şi Italia. Sf. Aristarh este originar din Tesalonic, Sf. Trofim este din Efes. Sfîntul Apostol Pud (Pudeus) a făcut parte din aristocraţia Romei. În casa lui au fost găzduiţi, în timpul împăratului Nero, Petru şi Pavel.

Au murit împreună cu mentorul lor, în arenele romane, ucişi din ordinul împăratului incendiator.

VREMEA

7° — 22° C

Vremea va fi predominant frumoasă şi caldă şi cerul va fi variabil la senin. Vîntul va sufla, în general, slab. Temperaturile minime vor oscila între 7 şi 10 grade C iar maximele între 18 şi 22 grade C. **(Gheorghe CANACHE - Centrul de Prevedere a Vremii - Bacău.)**

TV BUCUREŞTI

TVR 1 - 7,00 TVM. Telejurnal ■ 10,00 Actualităţi ■ 10,05 Calendar ■ 10,30 Limbi străine. Engleza americană ■ 11,00 Curcubeu ■ **11,30 Film serial: "Salvaţi de clopotel"** (R) ■ 12,00 Japonia ■ 12,30 1001 audiţii ■ 13,30 Desene animate ■ 14,00 Actualităţi ■ 14,10 TVR Iaşi ■ 15,05 TVR Cluj-Napoca ■ 16,00 Formula 3 ■ 16,30 Tradiţii ■ 16,45 Actualităţi ■ 17,00 Emisiune în limba germană ■ 18.00 Pro Patria ■ **19,00 Film serial: "Întoarcerea la Eden"** (SUA, 1983). Episodul 7 ■ **20,00 Actualităţi**. Buletin meteo. Sport ■ 20,40 Publicitate ■ 20,45 Viaţa parlamentară ■ 21,15 Reflecţii rutiere ■ **21,30 Film artistic: "Succesorul"** (SUA, 1988). Partea a II-a ■ 23,05 Actualităţi ■ 23,05 Simpozion ■ 0,20 Întîlnirea de la miezul nopţii ■ 1,10 Jazz-Fan

TVR 2 - 14,00 Actualităţi ■ 14,10 Magazin ■ 15,30 Colacul de salvare ■ 16,00 TVE Internacional ■ **16,30 Film serial: "Ţinăra stăpînă"** (Brazilia). Ep. 55 ■ 17,00 Clubul oamenilor de sport ■ 19,00 Concertul Orchestrei Naţionale Radio ■ 21,00 TVM. Mesager ■ 21,30 De Lingua latina ■ 21,50 Poesis. Cezar Baltag ■ 22,00 TV 5 Europe ■ 22,20 Trei din zece pentru un show ■ 23,30 Generaţia mea

TV SATELIT

RTL *RTL*

6,30 Seriale şi d.a ■ 10,05 Seriale ■ 12,30 Duelul familiilor ■ 13,30 Springfield Story (s) ■ 14,20 California Clan (s) ■ 15,10 Crima e hobby-ul său (s.p.) ■ 16,00 Ilona Christen (show) ■ 17,00 Hans Meiser (show) ■ 18,00 Cine e şeful aici? (s.co) ■ 18,30 O familie drăguţă (s) ■ 19,00 O afacere de familie (s) ■ 19,45 Ştirile serii ■ 20,10 Exploziv (magazin) ■ 20,40 Vremuri bune şi rele (s) ■ 21,15 Muzică tradiţională şi teatru popular ■ 22,45 Cheese (comedie şi anarhie) ■ 23,15 Show-uri nocturne ■ 1,30 Viaţa de noapte (rep.) ■ 2,00 Nimfomana neagră II (f. erotic) ■ 3,30 Banacek (f. p.TV).

PRO 7 *PRO 7*

6,30 Seriale şi d.a. ■ 10,30 Mr. Nobody e cel mai tare (co/r) ■ 13,10 O agenţă inimoasă (s.p) ■ 14,05 Hotelul (s) ■ 15,00 Dynasty (s) ■ 16,00 Lindenau (talkshow) ■ 17,00 Un grec cucereşte Chicago (s.co) ■ 17,35 Desene animate ■ 18,55 Parker Lewis (s.co) ■ 19,25 Aripi (s.co) ■ 19,55 Febra colegiului (s.co) ■ 20,25 Bill Cosby Show (s.co) ■ 21,15 Robodog (co SUA, 1979) ■ 23,05 Renegade (s.a.) ■ 0,10 Robocop (f.a. SUA, 1987) de Paul Verhoeven ■ 1,55 O casă zgomotoasă (s.co) ■ 2,25 Febra colegiului (s.co) ■ 3,05 Kung Fu (s.a) ■ 3,55 Lindenau (r) ■ 4,55 Războiul roboţilor (r).

MTV *MTV*

7,00 Matinal cu VJ Rebecca ■ 10,00 VJ Ingo ■ 13,00 Muzică soul ■ 14,00 Mari hituri ■ 15,00 VJ Simone ■ 17,30 Coca Cola Report ■ 17,45 Noutăţi cinematografice ■ 18,15 3 videoclipuri ■ 18,30 Dial-top la telefon ■ 19,00 Muzică non-stop ■ 21,00 Mari hituri ■ 22,00 Cel mai dorit ■ 23,30 Beavis & Butthead (d.a.) ■ 0,15 Noutăţi cinematografice ■ 0,45 3 videoclipuri ■ 1,00 Party Zone ■ 3,00 VJ Marijne ■ 4,00 Nocturna video.

EUROSPORT *EUROSPORT*

9,30 Aerobic ■ 10,00 Auto Formula 1. MP al Pacificului de la Aida, Japonia. Calificări ■ 11,00 Călărie ■ 12,00 Tenis. Magazin: informaţii din circuitul ATP ■ 12,30 Fotbal. Secvenţe din cupele europene ■ 14,00 Auto Formula 1. MP al Pacificului. Calificări ■ 15,00 Auto. Raliul Tunisiei (r) ■ 15,30 Auto-moto. Magazin ■ 16,30 Snowboard. Retrospectivă ■ 17,30 Hochei pe gheaţă NHL ■ 19,00 Motociclism Magazin ■ 19,30 Sporturi cu motor, magazin internaţional ■ 20,30 Ştiri şi reportaje 1 ■ 21,00 Auto. Formula 1. MP al Pacificului: calificări 9r) ■ 22,00 Curse de camioane ■ 23,00 Box international.

RTV EUROPA NOVA

RADIO (frecvenţa 72,92 MHz) - 6,00 Semnal ■ 6,30 Matinal Europa Nova ■ 8,45 Avampremieră ■ 11,00 Replay - Informaţii şi noutăţi muzicale ■ 12,00 Observator ■ 12,10 Dedicaţii muzicale ■ 13,00 De la A la Z - Incursiune în cotidian ■ 13,15 Omnivoice ■ 15,40 100 % Comercial ■ 16,00 Avampremieră ■ 17,00 Lumea azi ■ 18,40 Invitat în studio ■ 20,00 Rock star ■ 21,00 Music collections ■ 22,00 Flash portrait ■ 23,00 - 24,00 Muzică pentru toţi.

TV (canalul 54, sunetul pe 5,5 MHz) - 17.00 Deschiderea programului ■ 17.05 Country music ■ 17.30 Spectacolul ştiinţei. Din sumar: ■ Şerpii din Swains ■ S.O.S. natura ■ Ştiinţa astăzi ■ 18.35 Desene animate ■ 19.00 Infonova ■ 19.40 Aurul verde: "Ce se întîmplă?" (IV) ■ 20.00 Videoclip '94 ■ 20.30 Thalia - "Astă seară se improvizează" de Luigi Pirandello ■ 20.50 Film artistic: "Roxi: Întoarcerea unei stele" (prod. S.U.A.) ■ 22.20 Night Club: ■ 22.00 Varietăţi, divertisment, muzică ■ 0.30 Film: "Banane" (S.U.A.) ■ 2.00 Videoclipuri şi dedicaţii muzicale.

TELE M

10,00 Programul Worldnet ■ 18,00 Programul Deutsche Welle ■ 20,00 Desene animate ■ 20,45 Magazinul de vineri ■ 21,00 Ştiri ■ 21,15 Poliţia rutieră ■ 21,30 Audienţa de vineri ■ 22.00 Film.

RADIO NORD-EST (72,44 FM stereo)

6,00 "Micul dejun" - program matinal de ştiri şi informaţii din actualitatea locală, buletin meteo, buletin rutier, informaţii utilitare, horoscop, agenda, buletine de ştiri (7,00, 8,00, 9,00), muzică ■ 9,05 "Foaia de pontaj" (buletinele de ştiri la orele 10,00, 11,00, 13,00, rubrica sportivă la ora 10,30) ■ 13,05 "Siesta FM" (14,00 Radio Stetoscop; 14,40 Infosport, buletine de ştiri la orele 15,00, 16,00) ■ 16,05 "Turnul de control" - reportaje, interviuri, relatări din actualitatea locală, transmisii telefonice, ştiri, informaţii, can-can-uri, muzică (16,45 rubrica "Financiarul"; buletine de ştiri la orele 17,00, 18,00, 20,00; 19,15 "Week-end-ul microbistului") ■ 21,00 Retrospectiva zilei ■ 23,00 "Schimbul III", talk-show. Cristian Mungiu în direct cu dumneavoastră ■ 3,00 Music non-stop.

RADIO VOX T

Emite non stop pe frecvenţa 70,76 MHz.

RADIO IAŞI

6,00 Dimineţile noastre ■ 9,05 Radiosfera ■ 12,40 Corespondenţa radio - muzică populară ■ 14,05 Întîlniri... pe unde medii ■ 16,00 Radiojurnal ■ 16,10 Radiograme ■ 18,00 Ştiri ■ 18,05 Corespondenţa radio - muzică uşoară ■ 18,30 Corespondenţa radio - muzică populară ■ 19,00 Ştirile serii, sport, meteo ■ 19,10 Univers muzical (I) ■ 21,00 Evenimentele zilei, sport, meteo ■ 21,20 Univers muzical (II).

RADIO CONTACT (92 FM stereo)

6,00 Bună dimineaţa, Iaşi! ■ 6,40; 7,40, 8,40 Contact-horoscop ■ 7,50 Revista presei ■ 8,50 Agenda culturală ■ 9,05 Microbiografie sonoră ■ Buletine BBC: 6,00; 7,30; 14,00, 18,00; 21,00 ■ Grupaje informative Radio Contact: 8,30-17,30 (din oră în oră), ultimul - la 19,30 ■ 18,30 Top 50 Radio Contact ■ 21,15 Music by request ■ 23,00 Music non-stop.

MUZEUL LITERATURII ROMÂNE

Muzeul Literaturii Române organizează astăzi, la ora 12,00, la Bojdeuca "I. Creangă": Bojdeuca în documente şi publicaţii; I. Creangă şi M. Eminescu la Bojdeucă; expoziţie de icoane şi ouă încondeiate a elevilor de la Şcoala nr. 37; procesul literar "Nică în instanţă", susţinut de elevi ai Şcolii nr.4; concursul de artă plastică "Cea mai frumoasă Bojdeucă"; premierea cîştigătorilor Concursului de creaţie literară "I.Creangă" - Poveşti, ediţia I; I. Creangă - "Portret în corespondenţă"; prelegerea "Ce este omul"; lansarea nr. 12 (1/1994) al revistei "Dacia literară".

TEATRU

■ Astăzi, la ora 19,00, Teatrul Naţional "V.Alecsandri" prezintă spectacolul cu piesa "Oedip rege - Oedip la Colonos", de Sofocle.

■ Astăzi, la ora 18,00, la Sala Studio, Teatrul Naţional prezintă spectacolul cu piesa "Exerciţiu pentru soţ şi soţie", de Martin Walser.

FARMACII DE GARDĂ

Farmacia nr. 2 Piaţa Unirii (tel. 116029).

SPITALE DE GARDĂ

Spitalul "Spiridon" (tel. 142730) Clinica III Medicală; **Spitalul de Urgenţe** (tel. 140690); **Maternitatea "El. Doamna"** (tel. 146570).

CINEMATOGRAFE

Cinematograful "Victoria" (tel. 112502) 15-28 aprilie 1994, orele: 9,00; 11,30; 14,00; 16,30; 19,00. **EVADATUL**. Producţie SUA, 1993. Thriller poliţist "remake" după serialul TV cu acelaşi nume. Regia: Andrew Davis. În rolul principal: Harrison Ford. "Globul de aur" şi "Oscar 1994" pentru cel mai bun actor într-un rol secundar - Tommy Lee Jones. Premieră.

Cinematograful "Republica" (tel. 114327) 15-21 aprilie 1994, orele: 9,00; 11,00; 13,00; 15,00; 17,00; 19,00. **ACEASTĂ LEHAMITE**. Producţie România, 1994. Film satiric de actualitate. Scenariul şi regia: Mircea Daneliuc. Cu: Horaţiu Mălăele, Cecilia Bîrbora, Gheorghe Dinică. Premieră.

Cinematograful "Copou" (tel. 145738) 15-21aprilie 1994, orele: 9,00; 11,00; 13,00; 15,00; 17,00; 19,00. **SOMMERSBY**. Producţie SUA, 1993. Dramă romantică în regia lui Jon Amiel. Cu: Jodie Foster şi Richard Gere.

Cinematograful "Dacia" (tel. 164740) 15-21 aprilie 1994, orele: 9,00; 11,00; 13,00; 15,00; 17,00; 19,00. **ÎN CUŞCA TIGRULUI**. Producţie Hong Kong, 1990. Film poliţist pe tema luptei anti-drog.

Cinematograful "Tineretului": Închis pentru renovare.

CURSUL VALUTAR valabil pentru ziua de 15.04.1994

Cursul de referinţă stabilit pentru principalele valute în urma licitaţiei de la BNR, valabil pentru astăzi este de:

1679,00 lei/USD
2474,85 lei/GBP
286,96 lei/FRF
981,81 lei/DEM
Volumul tranzacţiilor încheiate:
11.700.262,42 USD

CURSUL DE SCHIMB AL PRINCIPALELOR VALUTE

VALABIL PENTRU DATA DE 14- 04 - 1994

Casele de schimb valutar	DOLAR			MARCA		
	C	V	CS	C	V	CS
BANCA AGRICOLĂ - Tel. 113133	1640	1722	3%	960	1003	3%
BCR - Tel. 147260	1630	1711	3%	948	995	3%
BRCE - Tel. 145555	1630	1711,5	0%	949,40	996,86	0%
BRD - Tel. 142037	1650	1732	2%	964	1012	2%
BANKCOOP - Tel. 112566		1900	0%		1050	5%
BANCA DACIA FELIX - Tel. 142526	1640	1680	5%	940	950	6%
CREDIT BANK - Tel. 117591	1679	1729	6%	977	1006	6%
Casa de schimb "EDMOND" tel. 115309	1660	1743	0%	960	1008	0%
Casa de schimb "HIGECO" tel. 112035	1660	1729	0%	1000	1019	4%

c - cumpărare v - vînzare cs - comision

MICA PUBLICITATE

ŞOFERI!
Cel mai ieftin ulei american original se află acum în Iaşi!
MEGA OIL
Cereţi astăzi de la staţia Peco Macedonia şi de la magazinele specializate uleiurile MEGA OIL
Garantat 10.000 km

NEDO SRL
Asiguraţi un aspect plăcut şi modern biroului, locuinţei sau magazinului dumneavoastră folosind
jaluzele din aluminiu
produse de firma noastră.
Protecţie maximă împotriva razelor solare.
Pentru detalii tehnice, telefonaţi la 032/130894, fax 147986
NEDO SRL

Pentru ieşenii din cartierele Păcurari, Canta, Dacia, dar nu numai, în incinta FARMACIEI
ANDA-FARM
(vizavi de staţia PECO din Păcurari), funcţionează zilnic, între orele 11,00 - 13,00 / 16,00 - 19,00,
CABINET MEDICAL cu specialităţile:
PEDIATRIE
MEDICINĂ INTERNĂ
Preţul unei consultaţii este de 2.000 lei.
La cerere, se efectuează consultaţii la domiciliu.
Telefon 154386.

AGENŢIA DE POMPE FUNEBRE
S.C. SINDA UNIVERSAL
Str. Eternităţii nr. 85, tel. 171233

Noi sîntem alături de Dvs., cînd pierdeţi pe cineva drag, nu numai cu gîndul, ci şi cu fapta!

Vă punem la dispoziţie următoarele servicii: îmbălsămare; transport; obiecte de înmormîntare; cruce (lemn sau metal); sicrie brad; coroane naturale sau artificiale; rezervări praznice; procurare produse alimentare.

SC MAD SRL
Distribuitor al produselor Miraj
MAGIC ROCK SUAV
en gros
şampon
cremă
vopsea de păr
parfum
fixativ
loţiune după ras
la cele mai mici preţuri!!!
Vă aşteptăm zilnic între orele 10-19.00, în str. Împăcării, 2A, bl. 907 (la baza pasarelei înspre CUG pe dreapta) tel. 032/148395

S.C. Metalo-Chimice S.A.
Iaşi
Str. Sf. Lazăr nr. 4, bl. Peneş Curcanu
organizează concurs pentru ocuparea postului de şef birou plan organizarea muncii.
Condiţii:
studii superioare economice.
Concursul va avea loc la data de 22 aprilie a.c., la sediul societăţii, ora 10,00.
Relaţii suplimentare la telefon 115506 sau direct la sediul societăţii.

O nouă prezenţă pe piaţa asigurărilor:
Societatea de asigurare-reasigurare
Agenţia Iaşi
ASTRA BUCUREŞTI
Str. Gării nr. 4, tel./fax 146881
Oferă agenţilor economici asigurări avantajoase:
- Mărfuri pe perioada transportului intern sau extern
- Clădiri, materii prime şi materiale, produse finite, mărfuri depozitate, maşini şi utilaje, instalaţii etc.
- Autovehicule CASCO, Cartea Verde, CMR
- Accidente ale conducătorilor auto şi a altor persoane din autovehicul
- Accidente ale personalului angajat
- Nave şi aeronave
- Asigurarea construcţiilor şi răspunderii constructorului
- Răspundere civilă legală şi a producătorului
- Asigurarea de credite şi garanţii
Asigurările se contractează în lei sau valută în condiţii aliniate practicii internaţionale
ASTRA SA
Vă asigură linişte şi prosperitate în afaceri

A&D NERIO magazinul DECORA
Pînă acum am decorat 21 de magazine.
Le recunoaşteţi uşor pentru că sînt cele mai frumoase din Iaşi.
Dacă veţi considera că locuinţa, biroul, magazinul sau restaurantul dumneavoastră au nevoie de o schimbare, noi v-o oferim:
Flori Decora
Preluare comenzi - tel. 147165.
Program 10-20 zilnic, inclusiv sîmbătă şi duminică.
Adresa: între cofetăria Opera şi restaurantul Cina.

S.C. FOOD LAND S.R.L
singurul distribuitor în Iaşi al brînzei topite "La vache qui rit" - produsă în FRANŢA - şi al excelentului whisky românesc "ROYAL SMITH" produs sub licenţă SCOTLAND
De asemenea, vă oferim o gamă variată de produse alimentare şi cosmetice.
Pentru sezonul de primăvară practicăm o reducere substanţială de preţuri
Adresa: magazin - Alexandru cel Bun, bl. H4, parter, tel.157034, fax. 131667;
depozit - Baza 3, tel. 132888/int. 148.
en gros — en gros

TOFAN-GRUP S.A.
FILIALA IAŞI
VĂ OFERĂ:
— seturi (anvelopă+cameră) 165-13, cord textil-metal, fabricate în Ucraina. Preţ de vînzare:38.500 lei
— anvelope 650-16, fabricate de S.C. Danubiana S.A. Preţ de vînzare: 49.241 lei
Asigurăm GARANŢIE!
Str. Ghica Vodă nr. 1B (demisol), Tel.: 032/114782

FRESCO MADE IN ITALY
Reprezentanţa FRESCO Iaşi
Str. Aleea Rozelor nr. 8, sc. B, et. II, ap. 12, telefon 132607.
vă oferă, din stoc sau la comandă:
- dozatoare pentru sucuri şi bere;
- esenţe naturale (ORANGE, COLA, MANGO, CĂPŞUNI etc.);
- îndulcitori (zaharină, aspartam, acid citric, citrat de sodiu);
- maşini pentru îngheţată;
- maşini pentru paste făinoase;
- vitrine frigorifice;
- maşini pentru cafea espresso;
- dotări complete snack-bar;
- hîrtie imprimantă A3.

S.C. ARIO S.R.L.
Str. Păcurari nr. 142, telefon 163928
vă oferă
- scurte din blană naturală, pentru femei PREŢ EXCEPŢIONAL - 70 - 78.000 lei
- compleuri din lînă 100%, pentru femei - 55.000 - 80.000 lei
- ţesături bumbac şifon şi Damasc - 2300 - 5100 lei m.l.
- ţesături imprimate pentru lenjerie, feţe de masă, rochii, pijamale (lăţime 0.80 - 1.43 m) - 1.100 - 2.000 lei m.l.)
- mochetă - 6.400 - 13.700 lei/mp
- covor persan - 20.000 - 21.800 lei/ mp
- stofă mobilă - 5.000 - 6.900 lei/m.l.
- perdele jakard - 6.000 - 8.000 lei/m.l
NOU!
În magazinul nostru se pot festona covoare.
Program: luni 10-20; marţi-vineri 8-20; sîmbătă 8-14.

SOCIETATEA MIXTĂ ROMÂNO-FRANCEZĂ
NANTES - IMP - SRL
Trei adevăruri pe care nu le puteţi ignora:
1. Toate drumurile duc la S.C. "NANTES-IMP" S.R.L.
2. Produse diversificate;
3. Echilibru calitate-preţ;
Le veţi descoperi numai vizitîndu-ne la noul nostru sediu din
Str. Smîrdan nr. 53
en-gros — en-gros

IMPORTANT
Redacţia cotidianului MONITORUL primeşte şi publică gratuit în suplimentul săptămînal MONITORUL FINANCIAR cererile şi ofertele pentru vînzare de certificate de proprietate venite din partea cititorilor.

SIGUR VĂ INTERESEAZĂ
GAZ METAN
Astăzi va avea loc revizia instalaţiei de utilizare în zona Păcurari, la următoarele blocuri: Bl. 540, 537, 556, 557

AUTO-MOTO

■ Vînd diverse piese de schimb Dacia 1100, convenabil. Tel. 124793.

■ Vînd urgent cupolă şi mască faţă Dacia 1310 şi piese de schimb D.1100. Tel. 146925. (1908)

■ Vînd Opel Kadett Combi (break) 1,7 Diesel, an fabricaţie 1990. Preţ negociabil 11.000 DM. Relaţii tel. 068/151973.

■ Vînd autodubă VW 1,6 Diesel, an fabricaţie 1986. Preţ negociabil, 8.500 DM. Relaţii telefon 066/213589.

ELECTRONICE

■ Vînd video recorder Telefunken, preţ 450.000 lei, negociabil, şi antenă satelit cu L.N.C., 250.000 lei, negociabil. Informaţii la tel. 117503. (1916)

■ **Vînd televizor color Blaupunkt, diagonala 67 cm, cu telecomandă. Preţ fix 300.000 ell. Telefon 117595,luni -ineri între orele 9-19, sîmbătă 1-19**

CASE, TERENURI

■ **Vînd teren 5.900 mp, str. Trei Fîntîni, cu autorizaţie şi casă în construcţie, 21 milioane, eventual parcelat: 1.800 mp şi casă, 1.800 mp cu autorizaţie construcţie, 1.200 mp pentru iaz peşte, 500 mp stradal (cu autorizaţie comert). Tel. 177563.**

■ Vînd 600 mp teren construibil, staţiunea Durău, 10 dolari mp, negociabil. Tel. 140953, între orele 20,00-21,00. (1909)

■ Vînd apartament cu două camere, str. Ion Creangă nr. 59B, bl. N3, sc. A, et. 2, ap. 6. Preţ: 7 milioane lei, negociabil.

■ **Vînd 1.400 mp teren construibil, situat pe şos. Bîrnova 112 (vis-à-vis de Hanul "Trei Sarmale"), fam. Stoica Gheorghe. Relaţii la aceeaşi adresă.**

■ Vînd casă în Păun, vis-à-vis de Motel Bucium, teren 1.400 m la asfalt, fîntînă în curte, relaţii I.A.S. Bucium, fam. Stegariu Gheorghe.

VÎNZĂRI

■ **Vînd dolari şi mărci, avantajos. Seriozitate. Tel. 177615.**

■ **Vînd pui de pisică birmaneză, 2 luni. Preţ 50.000 lei. Tel. 138973, după ora 19,00.**

■ Vînd serviciu masă Rosenthal, două fotolii mari pluşate, un pătuţ copil. (1921)

■ **Vînd tablă aluminiu 1000x2000x0,5 mm. Preţ 11.500 lei coala. Tel. 112228. (1604)**

■ S.C. SINTA S.A., bulevardul Ţuţora nr. 17, Iaşi, vinde la vechile preţuri următoarele echipamente uzate moral, dar aflate în bună stare de funcţionare: maşini de scris (electrice şi mecanice); copiatoare plus consumabile; imprimante; componente, subansamble, accesorii, rezultate din dezmembrarea tehnicii de calcul. Informaţii la tel. 127116, 137158, 133018, int. 59.

■ **Vînd congelator PHILCO, în perfectă stare de funcţionare. Telefon 130447, între orele 8,00-10,00 şi după ora 19,00.**

■ **S.C. TRAIAN S.R.L. vă oferă articole de pescuit: DAM, ABU, BALZER, MUSTAD şi U.M.C. la cele mai mici preţuri. Vă aşteptăm în str. Eternitate 56, zilnic, între orele 15,00-19,00, sîmbătă, între orele 9,00-12,00, duminica - fir întins!**

CUMPĂRĂRI

■ **Cumpăr valută (dolari, mărci), preţ avantajos. Tel. 148355.**

PIERDERI

■ Pierdut diplomă bacalaureat eliberată de Grupul Şcolar Agricol Podu Iloaiei, cu seria 1, nr. 168932, pe numele Moisa Petronela. O declar nulă. (1923)

OFERTE SERVICII

■ Student, meditez la chimie, avantajos. Seriozitate. Tel. 132965, între orele 18,00-20,00. (1925)

■ **Profesor, meditez la matematică pentru bacalaureat şi admitere la facultate. Preţ 2.000 lei/h. Tel. 128563.**

■ Repar aspiratoare de orice tip. Ţuţora 8A, etaj 4, ap. 19.

■ **Traduceri perfecte din toate limbile de circulaţie. Tel. 118191. (1980)**

■ Inginer, repar televizoare. Sonor E. Nova. Tel. 128356. (1972)

LOCURI DE MUNCĂ

S.C. "TEXTILA" S.A. IAŞI, ŞOS. ŞTEFAN CEL MARE ŞI SFÎNT NR. 4 (TÎRGUŞOR COPOU), ORGANIZEAZĂ PE DATA DE 20.04.1994, ORA 14,00, CONCURS PENTRU OCUPAREA POSTULUI DE ■ DIRECTOR ECONOMIC. CONDIŢII: MINIMUM 10 ANI VECHIME ÎN SPECIALITATE. ANGAJEAZĂ: ■ UN ZIDAR; ■ UN TÎMPLAR-MODELOR RELAŢII LA TELEFON 144810, INT. 17.

■ **S.C. CROOM 2000 S.R.L. angajează barman-ospătar calificat - numai fete. Tel. 177194. (1970)**

■ **S.C. PREBOC S.A. Iaşi, cu sediul în Bulevardul Chimiei nr. 14, angajează, prin concurs, director economic cu experienţă în domeniu. Relaţii suplimentare la telefon 136604. (1899)**

■ **S.C. PREBOC S.A., cu sediul în Iaşi, Bulevardul Chimiei nr. 14, organizează concurs pentru ocuparea postului de manager. Concursul va avea loc la data de 27.05.1994, ora 10,00, la sediul societăţii. Criteriile de selecţie sînt conform art. 13a, al. 2, din Legea nr. 66/1993, şi al art. 14 din Normele metodologice privind selecţionarea managerilor şi încheierea contractului de management. Relaţii suplimentare la telefon 136604, între orele 7,00-15,00. (1899)**

■ S.C.C.A. CONSTRUCTORUL Iaşi, str. Zmeu nr. 3, angajează jurist cu 1/2 normă sau pe bază de convenţie pentru asigurarea asistenţei juridice. Relaţii la tel. 116928. (1913)

■ **Compania de Construcţii MOLDOCONSTRUCT S.A. Iaşi, filiala nr. 1, Iaşi, cu sediul în str. Maşinii nr. 3, angajează de urgenţă: zidari, mozaicari. Condiţie de angajare: vechime minimă în meserie de cinci ani. Relaţii suplimentare la telefon nr. 032/126442. (1918)**

■ **S.C. SUT S.A. Iaşi, cu sediul în Iaşi, str. Rampei nr. 9A, organizează concurs pentru ocuparea postului de manager în condiţiile Legii nr. 66/1993. Concursul va avea loc la data de 10 iunie 1994, ora 9,00, la sediul societăţii. Criteriile de selecţie sînt conform art. 13, al. 2, din Legea nr. 66/1993, şi al art. 14 din "Normele metodologice privind selecţionarea managerilor şi încheierea contractului de management". Relaţii suplimentare la telefon 154193 sau 153745, între orele 8,00-15,00. (1924)**

DIVERSE

■ **Muzeul Literaturii Române Iaşi, str. V. Pogor nr. 4, anunţă scoaterea la licitaţie a lucrărilor de restaurare-consolidare a Casei "Vasile Pogor" din Iaşi, str. V. Pogor nr. 4. Licitaţia va avea loc pe data de 12.05.1994, ora 9,00. Documentaţia pentru licitaţie se poate ridica de la sediul Muzeului Literaturii Române Iaşi, din str. V. Pogor nr. 4 (tel. 145760). Proiectul se poate studia la sediu. Firmele interesate vor depune în plic închis ofertele pînă la data de 6.05.1994. Fiecare participant va prezenta şi un memoriu de activitate, precum şi un certificat de bonitate de la bancă. Taxa de participare la licitaţie este de 50.000 lei. (1919)**

■ **S.C. MOLDOMOBILA S.A. Iaşi, str. Bucium nr. 34, anunţă majorarea preţurilor începînd cu 15 mai 1994, cu un indice de 1,8. Adaosul comercial de 10% rămîne neschimbat.**

FELICITĂRI

■ **Cu ocazia aniversării zilei de naştere, copiii şi nepoţii urează scumpei şi iubitei lor mamă şi bunică, Nica Elena, din satul Vînători, com. Popricani, tradiţionalul "La mulţi ani!" şi multă sănătate. (1898)**

CONDOLEANŢE

Colectivul Magazinului SPLENDID transmite sincere condoleanţe colegei Ior Munteanu Didina, pentru pierderea fratelui.

■ **Colectivul depozitului S.C. IASSYFARM este alături de colega Emilia Breahnă la pierderea suferită prin decesul mamei şi îi transmite sincere condoleanţe. (1915)**

COMEMORĂRI

■ **La împlinirea unui an de la dureroasa despărţire de RICHARD VALTER, un gînd pios pentru sufletul lui bun. Familia. (1892)**

MESAJE

■ **În ziua de 15 martie 1994, a dispărut de la Căminul de bătrîni, din str. Sf. Constantin nr. 1, dl. Nechifor Gheorghe, de 82 de ani. Semnalmente: înălţime 1,65 m, ochi căprui, păr cărunt, mustaţă, handicapat mintal. Cine poate da relaţii, este rugat să sune la telefonul 126471 sau la adresa sus menţionată. (1912)**

TELEFOANE UTILE

☎ SALVARE: 961 ☎ POMPIERI: 981
☎ POLIŢIE: Inspectoratul Judeţean 146666, 140720, 146840; Municipiu - 146850; Serviciul Circulaţie - 140070.
☎ SERVICIUL ROMÂN DE INFORMAŢII - 145093, 146015
☎ AGENŢIA C.F.R.: 147673
☎ INFORMAŢII GARĂ: 146333
☎ AUTOGARĂ: 146587
☎ TAXICOM: 953, 146593
☎ AGENŢIA TAROM: 115239
☎ INFORMAŢII AEROPORT: 178126
☎ STAŢII PECO: Baş Ceauş - 176865; Aurel Vlaicu - 175812; Bucium - 132891; Crişan - 112182; Păcurari - 164142; Sărărie - 147480
☎ DISPECERATE: R.A. Gaz-Metan - 141737; R.A. Apă-Canal - 142451; Renel - 147070, deranjamente - 147070; Termoficare - 141956; R.A. Locuinţe - 112434; Telefoane - Deranjamente - 921; Protecţia mediului - 147010.
☎ GARDA FINANCIARĂ: 114065, 112427.
☎ ADMINISTRAŢIA FINANCIARĂ: 143030
☎ NOTARIAT: 147574
☎ TRIBUNAL: 146300
☎ PROCURATURĂ: 146630
☎ CAMERA DE COMERŢ: 117757
☎ CENTRUL MILITAR JUDEŢEAN: 146370
☎ HOTELURI: Moldova - 142225; Traian - 143330; Unirea - 142110; Sport - 137817
☎ POLICLINICA CU PLATĂ: triaj informaţii - 117244
☎ OFICIUL JUDEŢEAN PENTRU PROTECŢIA CONSUMATORILOR: 145392

S.C. URSU S.R.L. IAŞI
Fundac E. Racoviţă nr. 13 (din str. Eternitate, lîngă Băcănie)
UNICAT
Execută cu promptitudine, în condiţii de calitate ireproşabilă şi la preţuri foarte avantajoase:
■ reparaţii pistoale împlîntat bolţuri;
■ reparaţii complete la arme de vînătoare;
■ împlîntat bolţuri la domiciliu.
Pentru reparaţii, asigurăm garanţie!
Telefon 173586.

INSTITUTUL EUROPEAN PENTRU COOPERARE CULTURAL-ŞTIINŢIFICĂ IAŞI
Str. Cronicar Mustea nr. 17
solicită pentru perioadă nedeterminată, cu perspectivă, tăietor-legător şi maşinist offset, categoria IV-V.
Solicitanţii se vor adresa biroului de resort din cadrul institutului.

Monitorul / monitorul express — cotidian de informaţii
Str. Smîrdan nr. 5 ■ Tel. 17.25.57 (centrala) ■ Fax 14.45.77
■ REDACTOR ŞEF - Dan Radu
■ REDACTOR ŞEF ADJUNCT - Ovidiu Şimonca
■ SECRETAR GENERAL DE REDACŢIE - Eugen Leonte
SEFI DEPARTAMENTE:
■ Eveniment local: Toni Hriţac (int. 21)
■ Eveniment naţional şi internaţional: Cristian Racu (int. 19)
■ Economic: Costel Stroescu (int. 24)
■ Cultură: Dorin Popa (int. 19)
■ Sport: Eugen Florescu (int. 18)
■ Redactor de serviciu: Ion N. Oprea (int. 20)
■ Fotoreporter: Constantin Plop
■ Grafică: Lucian Amarii, Daniel Melinte.
■ Publicitate: Silvia Miller (int. 18)
■ Producţie: Tudor Agavriloaei (int. 26)
■ Difuzare: Mihai Tudose (int. 15)
■ Contabilitate: Antoneta Filip (int. 13)
NORD-EST PRESS
- agenţie de presă -
Str. Smîrdan nr. 5 ■ Tel. 17.25.57 (centrala) ■ Tel/Fax 14.47.76
■ EDITOR: Mona Dîrţu ■ Redactor: Dana Scripcă ■
EDITOR
NORD - EST s.r.l
Str. Smîrdan nr. 5 ■ Tel. 17.25.57 ■ Fax 14.45.77
Director general : ALEXANDRU LĂZESCU
Director editor: FLORIN ZAMFIRESCU
Director de marketing: CEZAR CALUSCHI
Director executiv: GABRIEL RUSU
ABONAMENTELE se pot face la orice Oficiu Poştal din ţară. MONITORUL figurează în catalogul Presei interne la poziţia 838.
TIPAR OFFSET: MULTIPRINT, Iaşi str. Sf. Lazăr nr. 49

UNGHIUL DE TRAGERE

O luptă inegală

Val CONDURACHE

Opoziția poartă o luptă inegală cu puterea. Atuul principal al opoziției este onestitatea relațiilor. Opoziția mizează pe "transparență". Ea vrea să fie "transparentă" și cu electoratul propriu, în fața căruia apare în toată goliciunea, dar și-n rapoturile cu partidele de guvernămînt. Nu numai parlamentarii din opoziție, dar chiar și membrii de rînd se hrănesc din narcisismul onestității. Sigur că, după 45 de ani de minciună, onestitatea este un atu. Sigur că lumea este sătulă de minciună politică. Ar vrea să i se spună pe șleau: astea sînt condițiile, asta se va întîmpla de aici înainte, doi-trei ani, poate mai mult, o vom duce rău, dar vom intra în normal. Pe tipul ăsta de sinceritate s-a bazat guvernul Stolojan.

Vremurile, ca și oamenii, de altfel, sînt schimbătoare. După cîteva cincinale de "sacrificii", oamenii s-au săturat de cuvinte. Oamenii politici se duc spre populism nu pentru că ar vrea cu tot dinadinsul s-o facă, ci pentru că nu au încotro. Acuzat de "populism", partidul de guvernămînt se aruncă, în continuare, în promisiuni. Opoziția se păstrează într-o expectativă onestă. Ar vrea să-i ceară omului de rînd să fie realist. Omul de rînd nu mai are resurse să fie realist: el preferă să fie mințit. Dacă nu mai sînt bani ca să fie plătit pentru ce nu face, măcar cuvinte să existe. Omul de rînd este plătit în cuvinte. Cel puțin, din cuvinte nu poți să scoți firul de metal, ca din bancnotă. Omul de rînd nu se uită la cuvînt în zare ca să vadă dacă este "valabil" sau nu.

În opoziție se mai întîmplă un lucru: cînd un om din opoziție face o greșeală, oricît de mică, patruzeci de oameni din opoziție o semnalează în presă. În rîndurile puterii, o asemenea prostie nu se întîmplă niciodată. Nu e nevoie să se încalce legea, nici nu poate fi vorba de "trafic de influență" între oameni care nu au putere, ca să aibă și influență. Dar cînd unul greșește, din chiar rîndul ei, opoziția țipă în gura mare: cutare a greșit. De aceea, lupta este inegală: pentru că Puterea își strînge rîndurile ori de cîte ori este atacată, în vreme ce opoziția se împrăștie și atunci cînd se atacă singură. Gîndită în felul ăsta, "transparența" e un paravan pentru unii și-un geam pentru alții. ■

Premieră cinematografică

Evadatul

Producție a studiourilor "Keith Barish/Arnold Kopelson" sub egida companiei "Warner Bros", SUA, 1993. Producător: Arnold Kopelson. Scenariul: Jeb Stuart și David Twohy (bazat pe personajele create de Roy Huggins în serialul TV cu același nume). Imaginea: Michael Chapman. Muzica: James Newton Howard. Regia: Andrew Davis. Cu: Harrison Ford (Dr. Richard Kimble), Tommy Lee Jones (Samuel Gerard), Jeroen Krabbe (Dr. Charles Nichols), Sela Ward (Helen Kimble), Joe Pantoliano (Renfro), Andreas Katsulas (Sykes, Ciungul). "Globul de Aur" și premiul "Oscar" 1994 pentru cel mai bun actor în rol secundar (Tommy Lee Jones). Distribuitor: Guild Film Romania. Remake după un serial TV în vogă în anii '60

Asemenea multor milioane de oameni din lumea întreagă, producătorul Arnold Kopelson a fost un fan al celebrului serial de televiziune "Evadatul" (1963), cu David Janssen în rolul principal. "Am visat întotdeauna să produc un film de lung metraj bazat pe cunoscutul serial TV", spune Kopelson. "Povestea se poate întîmpla oricui; sîntem alături de Dr. Kimble, protagonistul acestei aventuri dramatice, acuzat pe nedrept de uciderea soției sale. Știm că este nevinovat și ne dorim din toată inima să-l găsească pe adevăratul criminal. De asemenea, ne revoltă obsedanta urmărire a lui Samuel Gerard, care vrea să-l prindă pe Kimble cu orice preț. De ce nu înțelege oare că doctorul Kimble este nevinovat și că, într-adevăr, există acel ciung criminal?". Abia în 1992 Kopelson își vede visul împlinit, obținînd drepturile pentru a transpune scenariul serialului TV "Evadatul" pe marele ecran, precum și acceptul celebrului actor Harrison Ford de a juca în rolul principal. "Harrison este cel mai implicat actor cu care am avut prilejul de a lucra vreodată", mărturisește Kopelson. "De cînd a știut că face parte din distribuția filmului, a devenit parte integrantă a procesului de producție. A luat parte la multe decizii creative ca, de exemplu, la rescrierea unor porțiuni din scenariu, la distribuirea rolurilor, la scenografie și costume. Este un profesionist desăvîrșit și este o plăcere să lucrezi cu el".

După semnarea contractului cu Harrison Ford, producătorul Kopelson l-a angajat pe regizorul Andrew Davis, care tocmai terminase filmările la thrillerul de mare succes, "Under Siege" ("Sechestrați în larg"). "În perioada cînd eram în căutarea unui regizor, am văzut «Sechestrați în larg»", își amintește Kopelson. "Atunci m-am decis ca Davis să regizeze «Evadatul» și am început imediat tranzacțiile cu el". Harrison Ford a fost de acord că Davis era cea mai bună alegere. "Găsisem un regizor care putea să confere acestui mult visat proiect energia și tensiunea pe care le merita", declară Ford.

Andrew Davis s-a străduit să realizeze un remake care să reziste, din toate punctele de vedere, inevitabilelor comparații cu serialul TV din care s-a inspirat. "Filmul meu este o versiune modernă a clasicului serial TV", precizează Davis. "Pentru mine provocarea a constat în aceea că mi-am dorit să fac în așa fel încît acest film să pară proaspăt, viu și să surprindă prin aceasta spectatorii, fără să desconsider forța care a făcut din serialul TV un succes. Diferența dintre cele două este că filmul de lung metraj se constituie într-o introspecție mai profundă a personajului Richard Kimble și a faptelor ce l-au determinat să devină un om hăituit."

Ceea ce Harrison Ford, alias Richard Kimble, speră să transmită publicului este altruismul personajului său, dragostea pe care acest "evadat" o poartă soției sale. "La început, Kimble este un cunoscut și foarte apreciat chirurg, conștient de valoarea lui și înzestrat cu o anume vanitate. Apreciază frumusețea și traiul luxos. Este mulțumit de viața și munca lui și trăiește bine fiindcă face mult bine. Kimble este fericit în căsnicie. Relația cu Helen este vitală și se bazează pe încredere și devotament. Depind unul de celălalt într-o măsură mai mare decît cei din jur, lucru care face ca moartea ei să fie cu atît mai dureroasă și care îl îndîrjește și mai mult să-l descopere pe adevăratul criminal", explică Ford.

Turnat într-un timp record (șase luni în loc de nouă luni), filmul "Evadatul" s-a bucurat de o primire entuziastă în rîndul publicului spectator, înregistrînd același box-office ca și "Jurassic Park". Criticii de film, de asemenea, au fost sensibilizați, remarcînd o serie de calități ale acestui remake și acordîndu-i nominalizări la premiile "Oscar" pentru: cel mai bun film, cel mai bun montaj, cea mai bună imagine, cea mai bună muzică, cea mai bună coloană sonoră, cel mai bun montaj de efecte sonore, cel mai bun actor în rolul principal, cel mai bun actor în rolul secundar. Singurul cîștigător, în cele din urmă, a fost Tommy Lee Jones, interpretul polițistului urmăritor, de două ori laureat al "Globului de Aur" și "Oscar"-ul 1994 pentru cel mai bun actor într-un rol secundar.

Cinematograful "Victoria", 15-28.04.1994, orele: 9,00; 11,30; 14,00; 16,30; 19,00.

Tommy Lee Jones - premiul "Oscar" pentru cel mai bun actor într-un rol secundar

TOMMY LEE JONES - interpretul polițistului Sam Gerard

S-a născut la 15 septembrie 1934. A debutat într-un rol secundar din filmul "Love Story" al lui Arthur Hill (1970). Dintre cele peste cincisprezece roluri cinematografice pe care le-a realizat ulterior, s-au remarcat în mod deosebit cele din filmele: "Coal Miner's Daughter", "The Package", "Savage Islands", "Air Borne", "Stormy Monday". Spectatorii noștri au avut prilejul recent să-l vadă în rolul teroristului Strannix din thrillerul "Sechestrați în larg". Pentru prestația sa din "Evadatul", Tommy Lee Jones a fost distins cu "Globul de Aur" și premiul "Oscar" pentru cel mai bun actor într-un rol secundar.

HARRISON FORD - interpretul doctorului Richard Kimble

S-a născut la 13 iulie 1942, în Chicago. Urmează studii de filozofie și limbă engleză la Universitatea Ilinnois, unde are prilejul să se familiarizeze și cu scena, jucînd în echipa de teatru a colegiului. Se remarcă, astfel, interpretîndu-l pe pastorul Shannon din drama "Noaptea Iguanei", de T. Williams. În 1963 se însoară și părăsește orașul natal, îndreptîndu-se, împreună cu soția lui, Mary, la Los Angeles. Aici este nevoit să practice diferite servicii, între care și dulgheria, pentru a-și asigura întreținerea familiei. După prestații actoricești lipsite de importanță, Harrison Ford își face debutul cinematografic, în anul 1964, în filmul "Dead Heart On A Merry-Go-Round". Distincția chipului, alura atletică (1,85 m înălțime; 73 kg greutate), jocul degajat și plin de naturalețe îi sînt imediat evidențiate și apreciate de producătorii de la Hollywood, care îl distribuie și în alte filme ca: "Luv", "Getting Straight", "The Mosquito Coast". Începînd cu anul 1973, Ford intră în atenția celebrilor regizori George Lucas, Michelangelo Antonioni și Francis Ford Coppola și primește roluri în cîteva din filmele acestor prestigioși cineaști: "American Graffiti", de George Lucas, "The Conversation" ("Conversația"), de Francis Ford Coppola și "Zabriskie Point" (de Michelangelo Antonioni).

Primul său rol cinematografic, care-l propulsează, cu adevărat, în rîndul marilor staruri, este Han Solo din "Star Wars" ("Războiul stelelor"), "The Empire Strikes Back" ("Imperiul contraatacă") și "Return of Jedi", trilogia SF de mare succes, regizată de George Lucas, în colaborare cu Irvin Kershner și Richard Marquand. O altă șansă a creșterii popularității sale în întreaga lume i-a oferit-o Steven Spielberg, încredințîndu-i să-l joace pe Indiana Jones în seria SF: "Raiders Of The Los Ark", "Indiana Jones And The Temple Of Doom" și "Indiana Jones And The Las Crusade". Cum aceste filme au bătut recordurile de încasări nu numai în America, ci și în toate țările în care au fost prezentate, Harrison Ford devine unul dintre cei mai apreciați actori, ocupînd, de mai multe ori, primul loc în topurile preferințelor publicului spectator. Filmografia sa mai cuprinde titluri ca: "Force 10 From Navarone" ("Uraganul vine de la Navarone"), regia: Guy Hamilton, "Hanover Street" ("Strada Hanovra"), regia: Peter Hyams, "Blade Runner", regia: Ridley Scott, "Witness", regia: Peter Weir, "Presumed Innocent", regia: Alan J. Pakula, "Working Girl" ("O femeie face carieră") și "Regarding Henry", regia: Mike Nichols, "Frantic" (regia: Roman Polanski), "The Fugitive".

Recăsătorit cu Melissa Mathison (scenarista filmului "E.T."), Ford locuiește într-un ranch la Wyoming. A fost nominalizat de două ori la premiul "Oscar" pentru rolurile din filmele "Witness" (1985) și "The Fugitive" (1994). **(Grupaj realizat de Constantin PETRILĂ)**

Agenția de turism NET

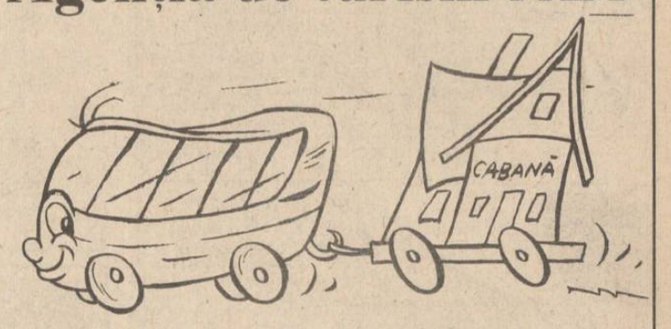

organizează excursii în:

TURCIA 20 aprilie - 41.000 lei;
POLONIA 18 aprilie - 45.000 lei.

Odihnă și tratament în stațiunile:

DURĂU - cazare Hotel Bradul - 3.000 lei/zi
VATRA DORNEI - cazare Hotel Călimani - 4.800 lei/zi
BORSEC - cazare vile confort II - 2.300 lei/zi

Agenția de turism NET
(Casa Modei -Mezanin) tel. 117596

ASTĂZI A APĂRUT

Cuprinde programele TV locale, naționale și satelit Lei 100

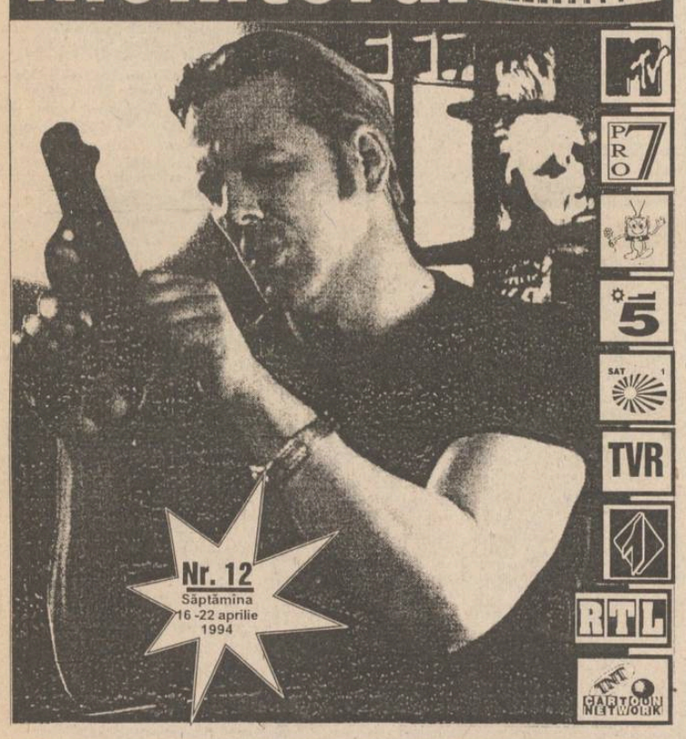

HOROSCOP

BERBEC *(21 mart. - 20 apr.):*
Dacă primiți o lecție, nu ripostați pe loc: gîndiți-vă, cu toată seriozitatea, dacă o meritați sau nu. Lăsați subiectivismul la o parte.

TAUR *(21 apr. - 20 mai):*
Încă nu e Vinerea Mare ca să vă permiteți un tren de plăcere, dar bucuriile s-au adunat, chiar dacă sînt mici, și beneficiile materiale nu sînt nici ele de neglijat.

GEMENI *(21 mai - 21 iun.):*
Stați încă în cumpănă între a accepta o ofertă care vă tentează, dar vă și sperie, și o situație cu care v-ați obișnuit deja, dar vă obosește.

RAC *(22 iun. - 22 iul.):*
Vă tocmiți într-o împrejurare în care ar trebui să dictați. Dacă este cazul, intrați în forță peste adversar, nu-l lăsați să facă prima mișcare.

LEU *(23 iul. - 22 aug.):*
Delicatețea, jena vă costă cam mult. Dacă-l lăsați pe adversar să facă prima mișcare, vă treziți în defensivă în loc să vă găsiți în atac.

FECIOARĂ *(23 aug. - 22 sept.):*
Chiar dacă v-ați împotmolit în amănunte, în lucruri administrative, încercați să vă luați elan: vă așteaptă un succes de ordin spiritual.

BALANȚĂ *(23 sept. - 22 oct.):*
Sînteți la apogeul activității de primăvară. Folosiți-vă de toate argumentele de care dispuneți. Perioada care urmează nu este rea, dar nu vă este nici la fel de prielnică.

SCORPION *(23 oct. - 21 nov.):*
Nu fugiți de oameni în felul în care o faceți. Fără ei vă veți trezi într-o singurătate care nu are leac. Spaima nu duce la nimic bun.

SĂGETĂTOR *(22 nov. - 21 dec.):*
Proasta dispoziție nu trebuie să vă împingă la reacții de respingere. Agresivitatea nu este un semn de autoritate. Nimeni nu se sperie de cuvinte.

CAPRICORN *(22 dec. - 19 ian.):*
Spiritul de ordine vă face respectat(ă), dar și temut(ă). Dacă este nevoie de o intervenție dură, controlați-vă, totuși, cuvintele.

VĂRSĂTOR *(20 ian. - 18 febr.):*
Vă consumați euforia într-o companie nedemnă de numele și prestigiul dvs. În felul acesta, respectul care vi se datorează se poate duce de rîpă.

PEȘTI *(19 febr. - 20 mart.):*
Ați elaborat o strategie prea complicată pentru împrejurările date. Este posibil, din cauza aceasta, să vă puneți singur piedici.

LEGENDA:

- vă paște ghinionul
- prudența e mama înțelepciunii
- n-aveți nimic de pierdut
- șansa vă surîde

Din lumea incredibilă a rock-ului

■ "Sînt considerat un schizofrenic surescitat", declara înainte de moarte liderul formației NIRVANA

Ultimele săptămîni ale vieții lui Kurt Cobain au fost tulburate și chinuitoare. În lumea muzicală începuse să circule zvonul că formația compozitorului-interpret se dezmembrează, că el însuși a fost victima unei supradoze de drog, după ce în martie, la Roma, intrase în comă după un exces de tranchilizante. Zvonurile au părut să se confirme cînd grupul s-a retras pe neașteptate din turneul Lollapalooza, unde trebuia să fie cap de afiș anul acesta. Adevărul era, constatăm acum, că liderul "Nirvanei", care afirma că a scăpat de dependența de heroină, făcea în continuare abuz de droguri. O sursă din industria discurilor a relatat că soția lui Cobain, Courtney Love, solista formației "Hole", a chemat doctorii și prietenii la ei acasă, într-o acțiune menită să-l convingă pe Kurt să se ocupe de sănătatea lui. Impresarii "Nirvanei" l-au amenințat chiar că o să-i suspende spectacolele pînă se tratează. Intervenția a părut benefică, căci, în curînd, Cobain s-a internat într-un centru de dezintoxicare californian. Dar, dintr-un formular pentru persoane dispărute, completat de mama lui, reiese că el a fugit din spital la începutul săptămînii trecute. Poliția din Seattle a făcut verificări periodice la locuința lui Cobain, fără să-i dea de urmă. Vinerea trecută, un electrician a venit acasă la Cobain să instaleze un sistem de securitate. Nu i-a răspuns nimeni la ușa din față, așa că omul a înconjurat clădirea, uitîndu-se înăuntru pe ferestre. Într-una din camere, i s-a părut că vede un manechin pe podea, pînă cînd a zărit o pată roșie după ureche. Cînd poliția a spart ușa, Cobain zăcea mort pe jos, cu pușca încă îndreptată spre bărbie, iar pe masa alăturată, un bilet de adio scris cu cerneală roșie se încheia cu cuvintele "Te iubesc, te iubesc". Apropiații spun că aceste cuvinte se adresau soției lui și fetiței de 19 luni, Frances Bean. Kurt Cobain, mort la 27 de ani - știrea a fost un șoc pentru milioanele de fani ai rockului, iar canalul MTV și-a anulat toate emisiunile pentru un program de doliu, cum a făcut și la moartea lui Kennedy. Reacția este de înțeles, avînd în vedere talentul și popularitatea artistului. "Nirvana" a pornit de la ceea ce în lumea muzicală înseamnă nimic, adică de la un prim album necizelat, a cărui înregistrare a costat 606 $. Următorul album, "Nevermind", apărut cu peste doi ani în urmă, conținea o serie de piese cu scrîșnete și țipete, dar și cu melodii care ți se fixează în memorie - o combinație între punk și Beatles care s-a vîndut în 10 milioane de exemplare și l-a detronat pe Michael Jackson din fruntea topurilor. Albumul a făcut să vibreze o întreagă generație, a lansat o modă comercială și a răspîndit faima orașului Seattle pentru altceva decît capuccino, timp ploios și sport de prostă calitate. În scurtă vreme, formații la fel de dure din Seattle, ca "Pearl Jam" (rivala "Nirvanei"), "Mudhoney" și "Alice in Chains" s-au alăturat trupei lui Cobain în topuri. Revista "Rolling Stone" numea în 1992 orașul Seattle "Noul Liverpool", iar Cobain se afla în centrul lui. El era un John Lennon al Nord-Vestului muzical, un compozitor care știa să fie seducător, dar căuta versuri mistuitoare, un intrepret a cărui mimică, atît de complexă și colțuroasă, rivaliza cu cea a lui Jack Nicholson. Dacă pierderea unui muzician strălucitor a fost un șoc, felul în care a murit nu a fost cu totul neașteptat. Cobain vorbea atît de deschis despre droguri, deprimare și sinucidere, încît autorii în căutare de ironii funebre nu au avut prea mult de căutat. Cobain însuși începuse să glumească pe tema aceasta: un cîntec intitulat "I Hate Myself and I Want to Die" a fost înregistrat, dar nu a intrat în ultimul album. "Era prea satiric, ne băteam joc de noi înșine", declarase el la începutul anului. "Sînt considerat un schizofrenic smiorcăit, surescitat, care tot timpul vrea să se sinucidă. Așa că am crezut că titlul ar fi nostim".

■ Văduva lui Kurt Cobain a fost arestată pentru consum de droguri

Courtney Love, văduva solistului de la "Nirvana", a fost arestată săptămîna trecută sub acuzația de consum de droguri și furt, a anunțat miercuriu poliția din Beverly Hills. Sergentul Robert Smith, citat de REUTER, a declarat că poliția a fost chemată joia trecută la hotelul "Peninsula", unde Love luase o supradoză. Cu doar o zi înainte de moartea soțului ei Kurt Cobain, Love se afla în Los Angeles pentru promovarea noului album al formației "Hole", "Live Through This". Love, arestată sub numele de Courtney Michelle Cobain, a fost acuzată de posesie de droguri și seringi hipodermice și deținere de bunuri furate. La ora respectivă nu se știa unde se află fetița de 19 luni a celor două vedete, Frances Bean Cobain. Văduva a fost eliberată, după un scurt sejur în spital, pe o cauțiune de 10.000 dolari și va apărea în fața instanței municipale din Beverly Hills pe data de 5 mai.

■ Noul album Pink Floyd e o lovitură

Noul album al grupului veteran de rock Pink Floyd a intrat în topurile amerciane ca Number One și s-a vîndut în mai multe exemplare decît următoarele patru albume la un loc. "The Division Bell", editat de Columbia, este al 14-lea album al formației, dar prima înregistrare în studio, din 1987, de cînd a apărut "A Momentary Lapse of Reason". Vînzările au atins 465.000 exemplare, iar apariția discului coincide cu un turneu american, pentru care biletele s-au vîndut integral. Formația condusă de Dave Gilmour, cu Richard Wright și Nick Mason, a înlocuit-o în top pe Bonnie Raitt, aflată pe primul loc cu "Loving în Their Hearts", care s-a vîndut în 10.000 exemplare, precizează REUTER.

MONITORUL SENTIMENTAL

Nu vom reuși să ne facem viața perfectă

Cristina. **"Ana-Maria, nu prea știu cum să încep! Aș fi vrut să-ți scriu mai de mult timp, dar am evitat acest lucru. Aș fi vrut să stau de vorbă cu tine și, totuși, nu am tăria să recunosc, nici măcar printr-o scrisoare, problemele care mă frămîntă... Mă mint că sînt perfectă și devin astfel nesinceră cu mine însămi. Mă îngrozesc conflictele cu părinții, indiferența celor din jur, nesinceritatea față de mine însămi și, nu în ultimul rînd, eșecurile din viața personală, lipsa unui sistem de referință la care să-mi raportez existența... Sper ca acesta să fie începutul comunicării dintre noi, iar după ce voi prinde mai mult curaj să-ți arăt ceea ce sînt eu în realitate...".**

În general, oamenii își cunosc foarte bine meritele, virtuțile și calitățile, știu cu certitudine cît sînt de înzestrați din punct de vedere fizic, dar prea puțini ajung să-și afle defectele ori să le recunoască... În fond, toți avem slăbiciuni și proaste obiceiuri care ne primejduiesc, mai devreme sau mai tîrziu, liniștea și fericirea personală. Tratate ca pe niște greșeli ale destinului, devin poveri fără putința și voința de a ne elibera vreodată de ele... Iar eu, dacă am impus o condiție corespondenților mei, aceasta a fost doar sinceritatea! O scrisoare trimisă în necunoscut este în primul rînd și în ultimă instanță o recunoaștere față de tine însăți. Cu toate sfaturile celor din jur, nu vom reuși să ne facem viața perfectă. Sîntem oameni și, în consecință, supuși greșelilor! Și gîndul acesta ne place adeseori... Totuși, în viață trebuie să cunoaștem ceea ce înseamnă binele, adevărul, dragostea..., singurele valori care ne pot aduce mîntuirea ori speranța. De nu sîntem buni, să recunoaștem măcar că așa ar trebui să fim! Doar în acest mod ne putem îndrepta și rămîne oameni, raportîndu-ne propriul sistem de valori la adevărul și binele general... Îndeplinindu-ți dorința, nu voi cita prea mult din rîndurile pe care mi le-ai trimis, dar singura ta problemă rămîne, la urma urmelor, sinceritatea față de tine însăți și, mai apoi, față de mine. După ce o vei rezolva, vom mai sta de vorbă și altă dată...

ANA-MARIA

INTERN

O pușcărie de lux la Galați

Ieri, primii deținuți din Penitenciarul Galați s-au mutat în "casa nouă".Celulele acestuia rivalizează cu apartamentele cu o cameră ale oricărui hotel de trei stele. Pereții sînt acoperiți cu faianță de culoare "albastru de Voroneț" iar podelele au fost placate cu gresie. În fiecare încăpere a fost adus cîte un televizor alb-negru, care într-un viitor nu prea îndepărtat va fi conectat la antena satelit. Penitenciarul Galați este singura instituție din municipiu față de care Direcția de termoficare din cadrul Regiei Autonome de Gospodărire Comunală își face cu prisosință datoria: deținuții au în permanență apă caldă și căldură.

EXTERN

Un avion american a încălcat spațiul aerian al Rusiei

La Washington a stîrnit îngrijorare interceptarea de către bombardiere rusești a unui avion american în Extremul Orient. După cum a comunicat joi compania de televiziune ABC, un mic avion particular american a zburat de-a lungul țărmului Oceanului Pacific, în zona Sahalin și, din cauza unei greșeli de pilotare, avionul a încălcat spațiul aerian al Rusiei. După ce s-a anunțat starea de alarmă, în aer s-au ridicat două bombardiere MIG. Cele două MIG-uri au ajutat avionul să aterizeze pe teritoriul Rusiei, l-au aprovizionat cu combustibil și după lămurirea lucrurilor i-au permis să-și continue zborul.

IMPORTANT

Numărul de astăzi al cotidianului MONITORUL conține suplimentul săptămînal MONITORUL FINANCIAR

Nu uitați să cereți de la difuzorii de presă și suplimentul MONITORUL FINANCIAR

SÎMBĂTĂ DUMINICĂ
16-17 APRILIE
1994
An IV,
Nr. 88 (844)
8 PAGINI - 200 LEI

Monitorul

cotidian de informații

Director onorific: AUREL LEON
Redactor șef: DAN RADU

Înainte de a anunța Poliția, Salvarea sau Pompierii, sunați la MONITORUL!

Telefoane:
17.25.57 (pînă la ora 22.00)
14.56.10 (toată noaptea)

O ARESTARE SPECTACULOASĂ

■ a fost capturată cea mai puternică bandă de spărgători de locuințe din Iași ■ ei au dat lovituri la peste 60 de locuințe aparținînd unor medici, avocați și patroni din orașul nostru ■

Cea mai puternică organizație de spărgători din Iași a fost anihilată ieri după-amiază, cînd, după ce poliția a înregistrat un succes deosebit depistîndu-i, procurorii de la Parchetul Judecătoriei Iași au dispus arestarea a patru din cei șapte membri ai grupului de tîlhari. Cu o zi înainte fusese arestat "creierul" organizației, Dan Alexa, în vîrstă de 27 de ani, din Iași, împreună cu alți doi tineri, Gheorghe Postolache și Adrian Gemala.

Banda de spărgători, condusă de Dan Alexa, a terorizat vreme de trei ani, din 1991 și pînă în prezent, protipendada Iașului. În această perioadă, cei șapte tineri au pătruns prin efracție în peste 60 de apartamente, sustrăgînd bunuri în valoare de aproximativ 50.000.000 lei. În ciuda reclamațiilor făcute la poliție de către proprietarii apartamentelor, membrii organizației de spărgători nu au putut fi prinși, datorită abilității cu care au acționat și a faptului că nici unul din ei nu avea antecedente penale și, deci, nu intrau în cercul de suspecți. Astfel, locuințele unor personalități din Iași, medici, avocați, patroni de firme, au fost răscolite fără prea mari probleme de tinerii respectivi. Pînă și apartamentul lui Ionel Onofraș, patronul cunoscutei firme "Occo Silhouette", sau cel al al lui Lucian Pițigoi, managerul societății "Gama" S.R.L., au intrat în categoria celor "vămuite" de cei șapte spărgători. Dan Alexa, liderul grupului, era cel care întocmea lista cu apartamentele care urmau să fie sparte. Pe acea listă erau trecute numele persoanelor vizate, adresa și numărul de telefon. Furturile din locuințe erau comise numai dimineața, între orele 8 și 9. În timp ce Dan Alexa suna la ușa apartamentului, unul din complicii săi forma de la un telefon public numărul de telefon de la adresa respectivă. Apoi, după ce se convingea că nu este nimeni acasă, Dan Alexa își punea mănușile pe mînă și, cu o șurubelniță specială, deschidea ușa apartamentului. Bunurile sustrase (televizoare color, videocasetofoane etc.) erau încărcate într-un taxi, după care tinerii făceau rost de o mașină cu care transportau marfa la București și o vindeau. **(Sorin SIMON)**

Un copil din Iași poate vedea în corpul omului

■ el distinge cu ochii minții organele interne și poate spune dacă sînt sănătoase sau nu

Gabi Csergö, elev în clasa a VIII-a la Liceul Național din Iași, este înzestrat cu proprietăți senzoriale cu totul deosebite față de oamenii obișnuiți. După o concentrare de cîteva minute, Gabi are posibilitatea să "pătrundă" cu mintea în corpul unei persoane din apropiere și să "vadă" cum funcționează toate organele interne. De asemenea, se poate "deplasa" ori "roti" în jurul organelor pacientului, detectînd astfel dacă starea lor de funcționare este corespunzătoare parametrilor unui om sănătos. Pentru a "intra" în corpul cetățeanului investigat, Gabi ne-a precizat că se relaxează fizic, apoi psihic, iar, în cele din urmă, "penetrează" prin intermediul tehnicilor de "brain control" (controlul creierului). Deși recunoaște că nu posedă suficiente cunoștințe de anatomie, elevul de 14 ani ne-a asigurat că, în trei ani de zile, de cînd i s-au relevat aceste proprietăți, a diagnosticat cu exactitate o mulțime de suferinzi. La început, precizia diagnosticării era de 50%, dar s-a mărit considerabil prin exercițiu și autocontrol.

Gabi Csergö și-a descoperit proprietățile în urma unor cursuri de rei-ki și homeopatie, pe care le-a urmat în Ungaria. Uluitor este însă că, pe lîngă diagnosticare, Gabi reușește să stabilească și tratamente. Acestea sînt diferite de la caz la caz, chiar dacă unii pacienți suferă de aceeași boală. Nu există o regulă în stabilirea tratamentelor, acestea apar intuitiv în mintea elevului, după cum ne-a precizat. De aceea, unele rețete par foarte ciudate: comprese cu piure de cartofi, comprese cu coji de pepene galben, comprese cu lut, comprese cu pămînt luat din vîrful unui mușuroi de furnici. Cu toate acestea, s-au dovedit eficiente într-o gamă foarte largă de boli: astm, afecțiuni ale vezicii biliare, anumite forme de paralizie, dureri de cap, stress, pierderi ale simțului olfactiv etc.

Pe lîngă clarviziune, elevul de la Liceul Național mai posedă anumite puteri - cotidian numite extrasenzoriale. La unele ore, de exemplu, știe dinainte că va fi ascultat, ce va fi întrebat și chiar ce notă va lua, fapt care îi ușurează activitatea școlară. "Aceasta nu se petrece însă întotdeauna", a ținut să ne precizeze Gabi. Aceste proprietăți stranii par să fie și o moștenire genetică, deoarece străbunica tatălui lui Gabi era un fel de vraci sau vrăjitoare.

În privința viitorului, Gabi Csergö oscilează între informatică și medicină, însă, pînă atunci, principala lui problemă este examenul de admitere în clasa a IX-a de liceu, pentru care se pregătește intens. **(Dan FODOR)**

A fost descoperită probabil cea mai mare execuție a Securității

Groapa comună a 73 de oameni

■ marți vor începe săpăturile pentru scoaterea la iveală a rămășițelor celor executați în 1950 în Brodoc, Vaslui

Procurorii Parchetului de pe lîngă Tribunalul Militar Iași s-au deplasat zilele trecute în localitatea Brodoc, județul Vaslui, pentru o primă recunoaștere a terenului unde se presupune că au fost îngropate cadavrele a 73 de oameni uciși de Securitate, în vara anului 1950.

Conform declarației fostului pădurar Gheorghe Coropceanu, martor în acest dosar, se pare că există toate șansele ca groapa comună să fie descoperită. Pe data de 15 august 1950, la o zi după uciderea celor 73 de persoane, Gh. Coropceanu a făcut, cu o secure, cîteva semne pe copacii din jur, pentru a recunoaște locul în care au fost îngropate cadavrele. Conform declarației procurorilor, aceste semne au fost localizate, iar marți, 19 aprilie, vor începe săpăturile în zonă cu ajutorul militarilor în termen și în prezența unor procurori, polițiști și medici legiști.

Cu toate că pedeapsa pentru această crimă nu este prescrisă, există totuși puține șanse ca cei vinovați să mai fie în viață. Pînă în prezent, s-a stabilit că un subofițer de poliție care a asistat la acele evenimente ar putea da relații sigure pentru aflarea persoanelor vinovate. Acest dosar, cît și altele aflate în arhiva Parchetului de pe lîngă Tribunalul Militar Iași, vor fi trimise la București, pentru "procesul comunismului". **(Ovidiu SCUTELNICU)**

Război între Ministerul de Interne și Direcția Generală a Vămilor

■ motivele prezentate presei nu par a fi totuși cele reale

Războiul dintre Ministerul de Interne și Direcția Generală a Vămilor tinde să ia o amploare deosebită. După ce în urmă cu cîteva zile, presa centrală a publicat o declarație a ministrului de Interne, Doru Ioan Tărăcilă, care a afirmat că va veni să pună ordine în "ograda" vămii, ieri seară, pe aeroportul din Iași, Mihai Pînzariu (în fotografie), directorul Direcției Generale a Vămilor a declarat presei că, "dacă ministrul de Interne a făcut o asemenea afirmație înseamnă că la conducerea acestui minister a venit Doru Ioan Tărăcilă - Jirinovski". Pentru dezamorsarea acestui conflict, Mihai Pînzariu intenționează să adreseze o scrisoare ministrului de interne, iar dacă nu se va ajunge la o înțelegere va sesiza Parlamentul României.

Conform declarațiilor șefului de la Direcția Generală a Vămilor, conflictul dintre cele două instituții se datorează faptului că Ministerul de Interne și-a atribuit pe nedrept succesul unor capturi de mărfuri ilegale făcute de vameși și, în paralel, unii reprezentanți ai acestui minister au declanșat o campanie de denigrare prin "fabricarea" unui dosar penal lui Mihai Pînzariu: "Este regretabil că la nivelul Ministerului de Interne s-au făcut afirmații, publicate în presă, că în anul 1993 poliția a descoperit 10 tone de stupefiante. Aceste 10 tone au fost descoperite de vamă și am să pun la dispoziția presei, în zilele următoare, documentele cu care voi arăta întregii populații că aceste capturi au fost făcute de vameși. Este foarte clar că am devenit o persoană incomodă pentru cei de la Interne deoarece eu vreau să se respecte legea și nu pot tolera ca unii reprezentanți ai Poliției să comită abuzuri față de instituția pe care o conduc. Din nefericire, încă mai există în cadrul Ministerului de Interne persoane care procedează în virtutea vechilor mentalități" - a mai afirmat Mihai Pînzariu, șeful Direcției Generale a Vămilor. **(Sorin SIMON)**

SNEGUR: "Toți trebuie să înțeleagă că Moldova este un stat independent"

Reacția negativă a cercurilor politice din România la ultimii pași întreprinși de Moldova în legătură cu aderarea republicii la CSI și la Uniunea Economică a generat protestul oficial al Chișinăului, informează agenția ITAR-TASS. "Toți trebuie să înțeleagă că Moldova este un stat independent și este liberă să ia deciziile pe care le consideră utile", a declarat, în acest sens, președintele Mircea Snegur, citat de postul de radio Chișinău, reluat de ITAR-TASS. La rîndul său, liderul Partidului Agrarian din Moldova, formațiune de guvernămînt, Dumitru Moțpan, și care exercită, totodată, și funcția de vicepreședinte al Parlamentului, a calificat, într-un interviu acordat agenției ITAR-TASS, drept jignitoare afirmațiile deputaților români care i-au chemat pe colegii lor să condamne "includerea pămînturilor strămoșești în componența noului imperiu sovietic."

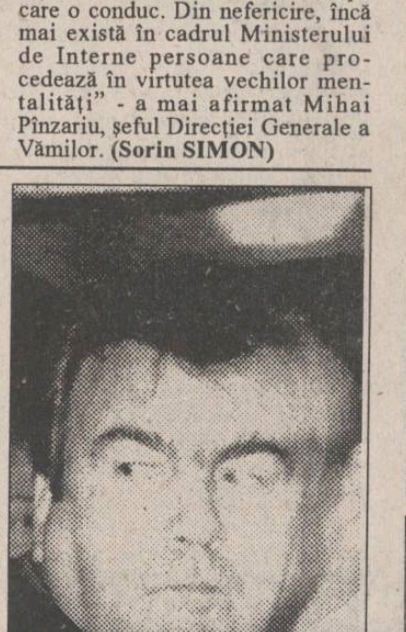

Casa italiană

CARINA

- încălțăminte femei
- încălțăminte sport
- ochelari de soare
- curele din piele
- lenjerie intimă pentru femei

Orice client care va cumpăra produse de cel puțin **25.000 lei**, va primi un număr de ordine care îi va permite să participe la tombola **"PANTOFUL CU NOROC"**, organizată cu ocazia Paștelui. Ciștigătorul va primi o pereche de pantofi, după mărimea și gustul său!

Str. Vasile Alecsandri nr. 8, Telefon 115870 Program 10-18

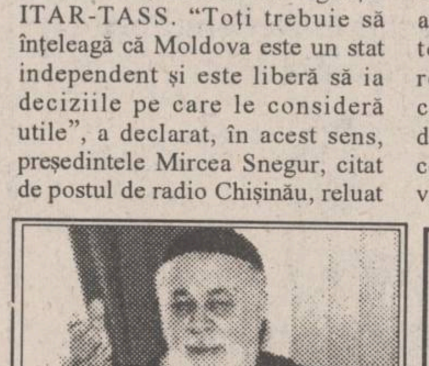

MOSES ROSEN se află în spital

Eminența sa doctor Moses Rosen, șef-rabinul cultului mozaic din România, este internat la Spitalul "Elias", în urma unui puseu de tensiune, care a avut, așa cum au diagnosticat specialiștii, un efect de indisponibilizare, a declarat dl. Iulian Sorin, secretar general adjunct al comunității evreiești. Medicii consideră că, în continuare, timp de cîteva zile, pacientul are nevoie de liniște, observație directă și tratament.

S.C. LUF S.R.L.

Str. Sf. Lazăr
și
V. Alecsandri nr. 6

IAȘI
SRL LUF
ROMANIA

Încălțăminte pentru toate vîrstele, numai din piele;
- **Articole din porțelan și faianță, pentru toate gusturile și toate ocaziile;**
- **Articole de îmbrăcăminte;**
- **Fire pentru tricotat, tip mohair;**
- **Covoare de diverse tipuri;**
- **Produse alimentare;**
- **Faianță, aragaze, electrice.**

NOU! Mașini de spălat vase.

— en-gros — en-detail —

Coca-Cola IAȘI

Compania de Îmbuteliat COCA-COLA S.A.

Calea Chișinăului 47, tel. 136448

UNDE ESTE FOTBAL, ESTE ÎNTOTDEAUNA COCA-COLA

Compania de îmbuteliat COCA-COLA Iași, în colaborare cu Oficiul Județean pentru Tineret și Sport Iași, Asociația Județeană de Fotbal Iași și Inspectoratul Școlar Județean Iași **organizează ediția I a Campionatului de Minifotbal.**
Au fost invitate să participe toate școlile din Iași care au înscriși elevi născuți în anul 1981 și mai mici.
Și-au anunțat prezența următoarele școli: Șc. nr. 7, Șc. nr. 9, Șc. nr. 10, Șc. nr. 13, Șc. nr. 14, Șc. nr. 17, Șc. nr. 23, Șc. nr. 36, Șc. nr. 38, Șc. nr. 39, Școala Dancu, Liceul cu Program Sportiv, Casa de Copii Bucium și Liceul Național.
Finalele se vor juca pe data de 1 IUNIE 1994.
Sîmbătă, 16 aprilie 1994, începînd cu ora 9,00, vor avea loc primele 4 jocuri, iar duminică, 17 aprilie 1994, Campionatul va continua cu alte 4 jocuri.

VĂ AȘTEPTĂM
la fiecare sfîrșit de săptămînă, la terenul Patinoar de la Sala Polivalentă.

ALWAYS Coca-Cola

Conducerea S.C. TEHNOTON oferă un premiu în valoare de 200.000 lei

■ *cîștigătorul premiului trebuie să găsească o soluție pentru ca firma amintită să vîndă mărfuri în valoare de 800 milioane lei lunar*

Conducerea societății comerciale "Tehnoton" S.A. a instituit, recent, un premiu în valoare de 200.000 lei, care se va acorda persoanei ce oferă o soluție în vederea efectuării unor vînzări de 800 milioane lei, lunar. Inițiativa conducerii întreprinderii se explică prin scăderea importantă a volumului de vînzări în ultima perioadă. Această situație se manifestă de mai multe luni de zile și a avut drept consecință lipsa acută de lichidități pentru aprovizionare și plata salariilor celor aproape 2000 de angajați. În ultima perioadă, în mod constant, personalul a fost salarizat cu întîrziere, iar salariile realizate s-au situat, în medie, la 60% din cele negociate (lunile februarie și martie). Aceeași situație se întîlnește și în prezent, astfel că, deși plata salariilor trebuia efectuată în zilele de 12 aprilie, pentru personalul productiv, și 14 aprilie

Gheorghe Pițul, directorul S.C. TEHNOTON, se află în impas

- pentru TESA, doar o parte din muncitori au fost plătiți pînă la ora actuală.

Rămîne de văzut cine va putea oferi conducerii "Tehnoton" soluția miraculoasă pentru creșterea vînzărilor la 800 milioane lei lunar. **(Mihaela BREZEANU)**

Maiorul Gheorghe Florescu va fi judecat la Iași

■ *el este acuzat de săvîrșirea infracțiunii de ucidere din culpă*

Tribunalul Militar Teritorial București a trimis dosarul penal intentat maiorului Gheorghe Florescu, de la Poliția Municipiului Iași, spre judecare la Tribunalul Militar din Iași. Așa cum i-am mai informat pe cititorii cotidianului nostru, maiorul de poliție Gheorghe Florescu a fost trimis în judecată la începutul lunii februarie 1994, fiind acuzat de comiterea infracțiunii de ucidere din culpă. Acesta a fost autorul unui accident de circulație, la data de 30 august 1993, cînd, aflîndu-se la volanul autoturismului proprietate personală, s-a ciocnit frontal de o mașină condusă de Visarion Vasiliu, reporter la agenția de știri "Rompres". În urma impactului, Vasile Florescu, fratele polițistului, a decedat iar Iustina, fiica maiorului a fost rănită grav. Inițial, dosarul instrumentat maiorului Florescu a fost înaintat procurorilor militari cu propunerea de neîncepere a urmăririi penale, Serviciul de circulație al Poliției județului considerînd că accidentul a fost urmarea unei explozii de cauciuc. Această variantă, lansată de conferențiarul Radu Gaiaginschi, de la catedra "Motoare" a Facultății de Mecanică, a fost infirmată de magistrații militari, care au reluat ancheta. Cu această ocazie, s-a stabilit că Radu Gaiaginschi nu avea calitatea de a efectua o expertiză tehnică mașinii maiorului și că, printre puținele piese rămase întregi după accident, se numărau și cauciucurile.

La primul termen, care se va judeca la Iași (data nu a fost încă stabilită), au fost citați pentru declarații colonelul Tudor Leonte, șeful Serviciului circulație de la Inspectoratul Județean de Poliție, și colonelul Adrian Leic, în calitate de martori, iar maiorul Florescu - în calitate de inculpat. Acesta din urmă riscă o pedeapsă privativă de libertate pentru o perioadă cuprinsă între doi și șapte ani. **(Marius MĂRGINEANU)**

la amploare conflictul privind complexul hotelier "Orizont"

Conflictul dintre S.C. Iuventus S.A. (care deține patrimoniul complexului "Orizont") și Fundația pentru Tineret a județului Iași tinde să ia din nou amploare. Premisele acutizării conflictului au fost create ieri, cînd Curtea de apel Iași a dat cîștig de cauză fantomaticei Fundații pentru Tineret, într-un proces minor, fără consecințe practice. Mai exact, Curtea de Apel a respins recursul formulat de S.C. Iuventus S.A. împotriva unei hotărîri a Tribunalului Județean Iași, prin care a fost anulată ordonanța președințială de evacuare a Fundației pentru Tineret din sediul S.C. Iuventus S.A.

În legătură cu modul cum a judecat Curtea de Apel acest proces, conducerea S.C. Iuventus S.A. are suspiciuni serioase.

În primul rînd, este curios că instanța de judecată nu a ținut cont de faptul că Fundația pentru Tineret nu funcționează legal. În al doilea rînd, este ciudată graba cu care s-a adoptat soluția juridică. Astfel, deși în timpul ultimului termen, din completul de judecată s-au retras doi judecători (unul din proprie inițiativă iar al doilea la cererea S.C. Iuventus S.A.), procesul nu a fost amînat, conform procedurii normale.

Practic, prin cîștigarea acestui proces, fantomatica organizație pentru tineret nu înregistrează decît un succes moral. Aceasta din cauză că instanța de judecată nu a dispus și reintegrarea în spațiu. În aceste condiții, o acțiune a executorului judecătoresc, al cărui sprijin a fost solicitat de mai multe ori de Fundația pentru Tineret, este improbabilă, întrucît nu are suport legal.

Pe de altă parte, o încercare disperată a membrilor fantomaticei organizații de a pune mîna prin forță pe cochetul complex "Orizont" ar fi complet ilegală. Totuși, o astfel de posibilitate nu poate fi exclusă. **(Costel STROESCU)**

Patronii unor firme celebre nu-și plătesc chiria către primărie

■ *printre aceștia se numără Ionel Onofraș, Lucian Pițigoi și Adrian Bazil Cucu*

Un număr de 98 de agenți economici și persoane particulare datorează Primăriei Iași peste 90 milioane lei, reprezentînd restanțele la plata chiriilor. Conform situației întocmite de Aurel Buleu, economistul Serviciului Buget-Contabilitate al Primăriei, la data de 31 martie, vă putem informa că există 13 debitori ale căror datorii se ridică la peste un milion de lei. Printre aceștia se află dl. și Cucu Bazil Adrian, patronul S.C. "Quick Service" S.R.L. Printre restanțieri se mai numără și Lucian Pițigoi, patronul firmei S.C. "Gama" S.R.L., Ionel Onofraș, patronul S.C. "Occo Silhouette, Sanda Șfichi, patroana S.C. Universalia Pămîntul Nou, Dan Pălmaciu, patronul firmei S.C TAIFUN S.R.L., Constantin Cîmpeannu, patronul firmei S.C. NOREX S.R.L., Andreescu Iulian, patronul S.C. OVO S.R.L. Cea mai mare datorie o

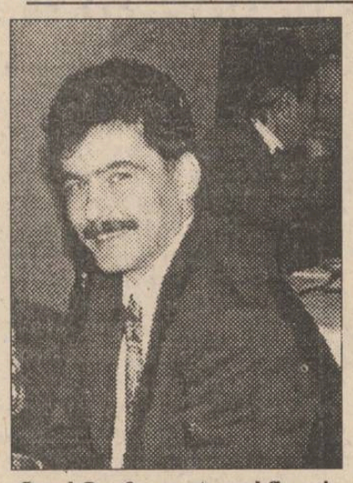

Ionel Onofraș, patronul firmei OCCO SILHOUETTE

înregistrează S.C. Compiața S.A., datorie evaluată la 12.315.000 lei, urmată de S.C. "Quick Service" S.R.L., cu 9.358.282 lei, și S.C. "Panda" S.R.L., cu 6.976.200 lei. **(Ovidiu LUNGU)**

La Iaşi învaţă un grup de studenţi din provincia Kosovo

■ *de doi ani de zile ei nu au mai fost acasă, de teamă să nu fie înrolați*

Cei mai mulți dintre studenții iugoslavi de la Facultatea de Medicină din Iași au venit în România în 1989, în urma unor schimburi de studenți între țara noastră și Iugoslavia. Aceștia nu plătesc taxe de școlarizare, spre deosebire de cei veniți după 1991, care își plătesc studiile ca și ceilalți studenți străini.

Problemele cu care se confruntă ei sînt legate mai ales de situația din fosta Iugoslavie. Majoritatea studenților anului IV sînt originari din provincia Kosovo, provincie învecinată cu Serbia, Muntenegru, Albania și Macedonia, cu populație majoritară albaneză (90%). Climatul de instabilitate și nesiguranță de acolo i-a determinat pe cei care studiază în România să-și viziteze destul de rar familiile, unele dintre acestea emigrînd în Germania sau Austria, unde studenții nu pot ajunge datorită embargoului. Totodată, din teama de a nu fi înrolați, unii dintre ei nu au mai fost acasă de un an sau doi. Posibilitatea reîntoarcerii în Kosovo este privită, de obicei, în contextul evoluției evenimentelor din fosta Iugoslavie. În cazul unei situații instabile, unii ar prefera să se stabilească în alte țări. România nu este văzută ca o posibilă soluție, unul dintre ei spunînd chiar: "Atît timp cît românii vor să plece de aici, cu atît mai mult noi nu vom rămîne".

Scăderea numărului studenților iugoslavi în anii mai mici la Facultatea de Medicină din Iași este explicată prin situația materială destul de precară a populației din provinciile afectate și de taxele de studii pe care trebuie să le plătească aici, începînd din 1991. Fundația Soros oferă o bursă studenților iugoslavi refugiați, veniți în România după 1991, fiind exclusă astfel marea majoritate a studenților (adică cei veniți în 1989), a căror situație materială este, de fapt, aproape la fel de incertă ca și a celorlalți. **(Laura SPOIALĂ)**

"România tinde către un sistem economic de tip sud-american"

■ *a afirmat Bogdan Hossu, președintele Cartelului Alfa, aflat ieri în vizită la Iași*

"Sistemele comuniste care trec către economia de piață sînt mult mai dure decît sistemele economice occidentale; în România, la ora actuală, se tinde către un sistem de tip sud-american", a declarat ieri Iuliu Bogdan Hossu, președintele Confederației Naționale Sindicale "Cartel Alfa", în cuvîntul de deschidere a Conferinței Extraordinare a Uniunii Teritoriale "Cartel Alfa" - filiala Iași. Punctul culminant al Conferinței, desfășurate la S.C.A. "Bucium" - Tomești, l-a constituit alegerea Biroului Operativ. Au fost reconfirmați în funcții Ioan Albu (președinte coordonator al filialei Iași) și Gheorghe Ioniță (vicepreședinte coordonator adjunct). Dintre cele șapte puncte ale Hotărîrii adoptate de Conferință, îl menționăm pe cel referitor la organizarea unui referendum sindical, între 19 și 21 aprilie, în scopul stabilirii modului de continuare a acțiunilor revendicative. Acest lucru este necesar deoarece "greva nu mai este un instrument de presiune eficace, avînd efect doar asupra buzunarelor noastre", așa cum a ținut să precizeze Iuliu Bogdan Hossu. O declarație fierbinte a făcut și președintele Federației "Unirea", Dorel Racoltea: "Într-un raport către Vest, referitor la mișcarea sindicală, se spune că cea mai grozavă și de viitor confederație ar fi cea creată de ilustrul bătăuș național Miron Cosma, iar aceasta, în situația în care există deja o pleiadă de federații, mai mici sau mai mari, care sînt finanțate de către Putere și nu încearcă decît să divizeze mișcarea sindicală din România". Declarația a constituit, în cele din urmă, doar motivul unui apel, atît de des întîlnit în ultima vreme, la "oprirea scindării sindicale". **(Dorin IACOB)**

Crasă nepăsare a R.A. Locuința Iași

La blocurile de pe strada Anastasie Panu nr. 28 și 36, datorită nefinalizării construcției, subsolul și parterul se află într-o stare deplorabilă.

Spațiile comerciale de la parter, ce nu au fost date în folosință, au devenit adevărate lăzi de gunoi, mirosul de resturi alimentare aflate în descompunere fiind de nesuportat. La acest lucru se adaugă și faptul că, la darea în folosință a blocurilor, nu au fost montate capacele de vizitare la conductele de scurgere, o parte din apele menajere deversîndu-se în subsol. Acestora li se adaugă apa, care provine din spațiile comerciale necontrolate. Niță Cezar, administratorul asociației de locatari A. Panu nr. 36, a declarat că, deși aceste spații comerciale aparțin de R.A. "Locuința", cheltuielile pentru reparații sînt suportate de locatari, altfel ar fi lipsiți de apă caldă și rece. Deși, pe data de 16 august 1993, asociația a trimis o plîngere la Primărie și la R.A. "Locuința", situația a rămas neschimbată și, mai mult decît atît, apa din subsol a atins o adîncime mai mare de un metru. **(Laurențiu GRIGORAȘ)**

Școala de Afaceri organizează cursuri de management

■ *pînă acum s-au înscris, în special, directorii unor firme de stat*

În perioada 18-28 aprilie a.c., Școala Superioară de Afaceri, înființată de Camera de Comerț și Industrie - Iași, organizează cursuri manageriale la sediul societății comerciale "Agmus" S.A., după cum au informat surse ale Camerei de Comerț. Pînă în prezent, s-au înscris la aceste cursuri peste 20 de persoane interesate, în special directori ai unor firme cu capital majoritar de stat din Iași. Scopul cursurilor este de a-i pregăti pe cei interesați, în vederea participării la concursurile de ocupare a unor posturi de manager la societățile comerciale amintite. Interesant este că printre cei înscriși la cursurile manageriale se numără și doi absolvenți de liceu, care însă nu vor avea posibilitatea să ocupe un post de manager, din cauză că nu au urmat cursurile unui institut de învățămînt superior. **(Alin TOCAN)**

FOARTE AVANTAJOS!

S.C. SURSA MOLDOVEI S.A

Face înscrieri, cu plata în rate, la următoarele bunuri de folosință îndelungată:

- Frigider 140 l - 240.000 lei;
- Frigider 180 l - 280.000 lei;
- Frigider 240 l - 318.000 lei;
- Congelator 120 l - 307.000 lei;
- Congelator 160 l - 390.000 lei;
- Mașini spălat ALBA LUX 15,fără storcător - 168.000 lei;
- Mașini spălat ALBA LUX 7, cu storcător - 267.000 lei;
- Storcător - 107.000 lei;
- Mașină cusut electrică NICOLETA - 289.000 lei;
- Mașină cusut mecanică MONICA - 230.000 lei;
- TELEVIZOARE
  FREEDOM, D.37 cm. - 522.000 lei;
  D.51 cm. - 651.000 lei;
  D.55 cm. - 739.200 lei (cu teletext);
  TOSIBA, D.51 cm. - 780.000 lei.

Pentru înscrieri, vă așteptăm la sediul nostru din Calea Chișinăului nr. 17, tel.127114, 127118.

Firma TALBO-"G" vă invită să vizitați Supermarket-ul deschis în cartierul Păcurari (vizavi de Moara "1 Mai")

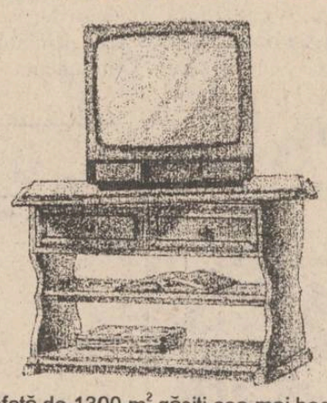

Pe o suprafață de 1300 m² găsiți cea mai bogată gamă de mobilier din oraș: bibliotecI, bucătării, dormitoare, canapele, mese, scaune, birouri, cuiere, paturi, fotolii, draperii din lemn etc.

De asemenea, la dispoziția dvs. stau și raioanele de: sticlărie, plastice import, parfumerie, metraj, dulciuri, jucării, încălțăminte, electronice.

S.C. TALBO-"G" S.R.L., Șos Păcurari 589, tel. 162279.
Program: 8.00 - 20.00, sîmbătă 8.00 - 14.00

ORAȘUL PE O COLOANĂ

■ *Un tînăr de 25 de ani s-a automutilat*

Ieri, în jurul orei 12,00, o mașină a Stației de Salvare l-a transportat de urgență la Spitalul Clinic de Urgențe pe Gigel Condurache, în vîrstă de 25 de ani, care prezenta multiple plăgi în zona gîtului și pe brațe. Gigel Condurache s-a automutilat cu o lamă, cea mai periculoasă tăietură fiind cea din zona gîtului,care putea să-i pună viața în primejdie. Salvarea a fost alertată de familie, care l-a găsit pe Gigel într-o baltă de sînge. Cei apropiați nu înțeleg ce l-a determinat pe Gigel să recurgă la un asemenea gest, nu pot crede că tînărul a vrut să se sinucidă. Din fericire, Gigel este acum în afara oricărui pericol, deși a fost la un pas de moarte. **(Cristina LECA)**

■ *Nu se mai primesc cereri privind Legea fondului funciar*

Primarul Constantin Simirad a hotărît ieri, la începutul ședinței Comisiei municipale pentru aplicarea Legii fondului funciar, ca aceasta să nu mai accepte cererile cetățenilor privind constituirea sau reconstituirea dreptului de proprietate. "Consider că de peste trei ani, de cînd se aplică legea, cine a fost interesat, a depus cerere. În consecință, nu vom mai accepta decît cererile care contestă hotărîrile Comisiei municipale. În felul acesta, cele 2000-2500 cereri existente vor putea fi soluționate pînă în luna august 1994. În ce privește falsurile descoperite în unele referate ale comisiei, rezultatul anchetei Procuraturii va fi cunoscut săptămîna viitoare", a conchis primarul Constantin Simirad. **(Ovidiu LUNGU)**

■ *Dezbatere - seminar la Primăria Iași*

Astăzi, începînd cu ora 10,00, are loc la Primăria Iași dezbaterea - seminar intitulată "Societatea civilă și mecanismele ei", organizată de Fundația culturală a studenților "Axis". Printre temele abordate consemnăm: "Multiplicarea, diversificarea și specializarea puterilor sociale", "Valorile ca semne ale societății civile", "Dialogul puterilor sociale și a puterilor politice", "Principii de drept și instituții ale societății civile". Sînt așteptați să participe invitați din SUA și un număr de circa 30 de studenți de la Facultatea de Filosofie a Universității "Al. I. Cuza" Iași.

■ *Ultimele acțiuni ale gardienilor publici*

Gardienii publici se confruntă, în continuare, cu numeroasele probleme ivite pe străzile Iașului. În ultimele zile, 39 de cetățeni, aflați sub influența băuturilor alcoolice, ce au provocat scandaluri și altercații, au tulburat liniștea publică prin țipete, răcnete și expresii injurioase, au fost reținuți și predați secțiilor de poliție, unde li s-au aplicat amenzi corespunzătoare. În noaptea de 11 aprilie, o patrulă de gardieni a intervenit la aplanarea unei altercații între Ioan Ciocan și Ioan Podoleanu, soldată cu vătămarea gravă a primului, transportat imediat la Spitalul de Urgență. Ion Podoleanu a fost predat organelor de poliție, urmînd a fi anchetat pentru vătămare sau tentativă de omor. În noaptea următoare, la orele 0,45, au fost predați patrulei de poliție doi redactori de la RTV Europa Nova, Bucan Hasan-Bogdan Alexandru și Ionuț Burlui Alexandru, care, după ce au consumat băuturi alcoolice, au spart un geam la unul din căminele din Complexul studențesc "Titu Maiorescu". Un grup de tineri, care au agresat verbal elevi și eleve din zona Socola, a fost condus, de către o patrulă de gardieni publici, la secția a II-a de poliție și fiecare tînăr a fost amendat cu cîte 20.000 lei. Colonelul în rezervă Gheorghe Costan, șeful Corpului Gardienilor Publici, ne-a declarat că, vineri, gardienii din Hîrlău și Tîrgu Frumos au depus Jurămîntul de credință, iar sîmbătă, la ora 11,00, o ceremonie similară va avea loc la Pașcani. **(Anca SĂLCEANU)**

■ *Noaptea nu se mai distribuie apă rece în trei cartiere ieșene*

Începînd cu data de 14 aprilie, Regia Autonomă Județeană Apă Canal (RAJAC) Iași a sistat furnizarea apei reci în timpul nopții, între orele 22,00-5,00, în cartierele Tătărași, Cantemir, Zona Centrală. Această măsură a fost luată de către regie, deoarece valoarea neachitată a energiei electrice, pe ultimele 4 luni, de către asociațiile de locatari, se ridică la 2 miliarde lei. Din această sumă, ieri, s-au plătit abia 2 milioane de lei. Astfel, întreruperea furnizării apei reci pe timpul nopții în cartierele unde, din punct de vedere tehnologic, se poate realiza această operație, va conduce la o economisire a energiei electrice consumată de regie, dar, în același timp, și la uzarea prematură a utilajelor, prin opririle și pornirile repetate. Această măsură va fi revocată dacă asociațiile de locatari vor achita cît mai devreme sumele restante **(Tudor MITASOV)**

■ *Precizări de la Direcția Muncii*

Ministerul Muncii și Protecției Sociale face cunoscut că au fost tipărite noile formulare de dispoziții de plată a contribuțiilor de asigurări sociale de stat, care se vor utiliza de unități - indiferent de forma de proprietate - pentru achitarea contribuției lunare datorate. Noile formulare sînt adaptate modificărilor legislative intervenite, respectiv procente de calcul a contribuției datorate, diferențiate pe grupe de muncă. Formularele au fost difuzate direcțiilor de muncă și protecție socială, de unde vor putea fi procurate de toate unitățile care datorează lunar contribuția de asigurări sociale. Rugăm societățile comerciale, regiile autonome și instituțiile publice să determine necesarul de formulare pentru anul 1994 și să se preocupe de procurarea acestora de la Direcția de muncă și protecție socială, din Iași, str. Agatha Bîrsescu nr. 16, Oficiul de asigurări sociale. Facem, de asemenea, apel la unitățile bancare să instructeze unitățile plătitoare în legătură cu utilizarea noului formular. **(Director Liviu Filipescu)**

ASTĂZI A APĂRUT

SĂPTĂMÎNAL AL ÎNTÎMPLĂRILOR SENZAȚIONALE ■ UNIC ÎN PRESA ROMÂNEASCĂ

expres monitorul

An II, luna aprilie, Nr. 15 (63) ■ 8 PAGINI - 150 LEI

Dezvăluiri terifiante — pagina opt

CANIBALISM ÎN BASARABIA

Cazuri limită în care cîteva familii, pentru a nu muri de foame, și-au mîncat rudele decedate

O crimă aproape perfectă

un marinar din Galați și-a ucis soția și a ascuns cadavrul ■ crima sa a fost descoperită după zece ani

pagina opt

RĂZBOIUL LUMILOR PARALELE

Un misterios castel din Iași

CASTELUL MIRESEI RĂPITE

La miezul nopții, în această clădire părăsită se aude muzică, iar pe terasă pot fi văzute două siluete dansînd

SENZAȚIONAL

O FEMEIE S-A TREZIT DIN COMĂ DUPĂ TREIZECI DE ANI

■ uimită, ea a descoperit pe rînd toate transformările pe care le suferise omenirea în acest timp

pagina șase

S.C. METALO-CHIMICE S.A.

Str. Sf. Lazăr nr. 4, bl. P. Curcanu

organizează

concurs pentru ocuparea postului de manager,

în condițiile Legii nr. 66/1993.

Concursul va avea loc la data de 19 mai 1994, ora 14,00, la sediul societății. Candidații vor depune ofertele în termen de 30 zile de la data celei de-a doua apariții la ziar a prezentului anunț (13.04.1994). Criteriile de selecție sînt conform art. 13, al. 2, din Legea nr. 66/1993, și art. 14 din "Normele Metodologice privind selecționarea managerilor și încheierea contractului de management". Relații suplimentare la telefon 037/115506 și fax 037/114407,

REPORTAJ "MONITORUL" LA PRIMĂRIA IAȘI

Comunicarea dintre parlamentarii ieșeni și cetățeni lasă mult de dorit

■ ieri seară au răspuns invitației de a dialoga cu populația Iașului doar șapte parlamentari din cei 17 aleși în septembrie 1992

Ieri seară, la Primăria Iași, a fost programată o întîlnire a parlamentarilor ieșeni cu cetățenii orașului Iași. La întîlnire au participat Ioan Aurel Stoica (senator P.D.), Dan Constantin Vasiliu (senator P.D.), Valentin Soroceanu (deputat P.D.S.R.), Anghel Stanciu (deputat P.R.M.), Ion Străchinaru (deputat C.D.R.), Petru Ioan (deputat P.U.N.R.), Dumitru Calance (deputat P.D.). În Parlamentul României, județul Iași este reprezentat de 5 senatori și 12 deputați. Faptul că la întîlnire au participat doar 7 parlamentari, mai puțin de jumătate din numărul lor total, arată cît interes arată o parte din parlamentarii ieșeni pentru problemele de zi cu zi ale cetățenilor Iașului. Cu excepția deputatului P.N.Ț.C.D. Vasile Lupu, care este plecat la Strasbourg, ceilalți parlamentari nu au avut o motivație plauzibilă pentru absență. Întîlnirea, prima de acest gen, a fost organizată din inițiativa Primăriei Iași, moderator fiind primarul Constantin Simirad.

Principalele probleme discutate au fost legate de aplicarea defectuoasă a Legii fondului funciar și inexistența unor reglementări juridice privind casele expropiaților și demolaților.

După ce se știe că timp de șase luni Editura Junimea nu și-a împlinit rostul de a edita cărți, deputatul P.U.N.R. a ținut să apere această editură, sugerînd membrilor societății "Cultura fără frontiere" să se adreseze Editurii Junimea, care se bucură și de sprijin financiar guvernamental, pentru a edita un volum consacrat românilor din afara frontierelor.

Doi deputați au recunoscut în fața asistenței ce salariu au: 350.000 - deputatul Dumitru Calance, 230.000 - deputatul Anghel Stanciu, acesta din urmă declarînd că mai primește un salariu și ca profesor universitar la Politehnică.

Un moment hilar l-a provocat deputatul P.D.S.R. Valentin Soroceanu, care, întrebat dacă există corupție în Parlament, a răspuns: "Fiecare răspunde pentru faptele lui în fața poporului", de parcă poporul ar putea fi o instituție care să sancționeze juridic.

Deputatul Convenției Democratice, Ion Străchinaru, a dovedit o amnezie suspectă, neamintindu-și ce armată are Rusia pe teritoriul Republicii Moldova și oferind audienței un răspuns extrem de general și de demagogic în problema relațiilor României cu Republica Moldova.

Mai mulți cetățeni, fără să pună vreo întrebare, au fost extrem de critici față de activitatea tuturor parlamentarilor ieșeni, reproșînd deputaților și senatorilor că nu fac nimic pentru Iași și ar trebui să fie mai atenți la problemele județului, deoarece prezența în Parlament este asigurată din banii contribuabililor.

Fiind prima întîlnire de acest gen, ea nu și-a atins scopurile unui dialog concret privind situația Iașului, dar sperăm că Primăria va continua să aducă în fața alegătorilor pe deputații și senatorii ieșeni. E necesar să se înțeleagă că parlamentarii sînt obligați să-și justifice întreaga activitate în fața alegătorilor, în orice moment cînd li se cere acest lucru. **(Cristian RACU, Ovidiu ȘIMONCA)**

La Botoșani

Două asociații ale păcăliților CARITAS

■ Prefectura a interzis în mod oficial acest tip de jocuri

Prefectul de Botoșani, dl. Mihai Baltă, a emis recent ordinul nr. 26, care interzice organizarea și desfășurarea oricărui circuit de întrajutorare financiară tip Caritas, motivat de "numeroasele cazuri de tulburare a liniștii și ordinii publice", efect al prăbușirii acestor jocuri. De altfel, la Botoșani nu au funcționat asemenea jocuri, existînd doar intenții foarte serioase ale primarului Dumitru Chiriacescu de a deschide o filială Caritas-Cluj, pentru care a purtat discuții cu Ioan Stoica. Interesant este faptul că mulți botoșăneni doresc înființarea acestei filiale Caritas, în speranța recuperării sumelor depuse la Cluj. La Botoșani există două asociații ale păcăliților Caritas: una condusă de Gh. Alexa și cealaltă, Anticaritas, condusă de Ioan Hegrici-Oprea. Asociația lui Alexa are 3.000 de păcăliți, depunători a 530 milioane lei, și speră recuperarea banilor printr-un compromis cu Stoica, motiv pentru care nu sînt de acord cu anunțatul miting de la București, din 18 aprilie. Membrii celeilalte asociații, Anticaritas, afirmă că dețin o listă, pe care o vor face publică, cu personalități ale orașului, beneficiari peste rînd ai unor mari sume de la Caritas. Aceștia sînt considerați vinovați moral ai escrocheriei naționale. **(Val GURALIUC)**

În primele trei luni ale anului

Tone de carne alterată pe piețele Iașului

În primele trei luni ale anului 1994, organele de control ale Direcției sanitar-veterinară Iași au confiscat și au retras de la consum peste 240 tone carne alterată.

De asemenea, în aceeași perioadă, au mai fost confiscate 2 tone preparate din carne, 4 tone conserve din carne, 5 tone pește, 3 milioane bucăți ouă. Controalele efectuate au scos la iveală faptul că, din cele douăsprezece piețe agroalimentare ale județului Iași, doar trei sînt autorizate din punct de vedere sanitar-veterinar. Vînzarea produselor din carne, a laptelui și a preparatelor din lapte, în piețele neautorizate sanitar-veterinar, fără controlul și avizul medicilor din circumscripțiile sanitar-veterinare, poate duce la apariția unor boli grave în rîndul populației. Unui număr de șapte unități, care se ocupă cu creșterea animalelor și desfacerea produselor de origine animală, le-a fost retrasă autorizația sanitar-veterinară de funcționare, datorită nerespectării normelor de igienă în vigoare. **(Sandu TACU)**

Cum lucrează nevăzătorii în secția "Mături, perii, cremă de ghete"

■ la Cooperativa Munca Invalizilor, doi oameni confecționează în jur de 70 de mături pe zi

Alături de ceilalți oameni ce se confruntă cu criza economică prelungită, și nevăzătorii întîmpină aceleași probleme. Este vorba de cei care lucrează la Cooperativa Munca Invalizilor în secția Mături, perii, cremă de ghete. În această secție lucrează treizeci de angajați, dintre care douăzeci sînt nevăzători iar ceilalți zece îi ajută la activitățile pe care aceștia nu le pot desfășura.

Conform declarațiilor maistrului Ion Dumitrache, șeful secției, s-a reușit asigurarea cu materie primă (paie de sorg necesare confecționării măturilor) pînă în luna octombrie.

Într-o zi, o echipă confecționează în jur de 70 de mături (o echipă este formată din doi oameni: unul leagă măturile și celălalt le coase).

Procesul tehnologic de confecționare a măturilor este foarte interesant, constînd într-o serie de operații pe care nevăzătorii le execută de zeci și sute de ori pe zi, totul reducîndu-se la cîteva mișcări efectuate ritmic, în mod reflex:

- introducerea cozii de lemn într-un dispozitiv de fixare cu roată și șurub;
- așezarea paielor pe coadă și legarea lor cu sîrmă.

În general, mătura trebuie să aibă un anumit gramaj (în jur de 400 grame), pe care nevăzătorii îl simt la mînă.

Paiele, la rîndul lor, sînt împărțite pe sorturi și așezate în compartimente diferite, din care nevăzătorii le aleg, cu o precizie uimitoare, pe cele de care au nevoie. Pentru operația de cusut, mătura se prinde într-o menghină și se coase în patru rînduri cu un ac de o construcție specială. Problema cu care se confruntă nevăzătorii este lipsa unor utilaje simple, cu care să diversifice producția: confecționarea de prize, capse, dopuri, cuie, șuruburi etc., meserii tradiționale ale nevăzătorilor, pe care ei le învață la școlile speciale din București (băieții) și din Arad (fetele).

Constantin Tescu, muncitor la secția Mături, ne-a declarat că nu ar fi normal ca nevăzătorii să fie trimiși în șomaj, deoarece munca pentru ei reprezintă o destindere și, în același timp, o preocupare. **(Flaviu MONCEA)**

Procurorii ieșeni caută un escroc care se dă drept avocat

■ unui țăran i s-a promis, în schimbul sumei de 300.000 lei, că vor fi mituite persoane influente din Procuratură și Penitenciar

Bătrînul Ion Diaconu, din comuna Schitu Duca, satul Pocreaca, s-a adresat ieri cu o plîngere organelor de poliție împotriva unei persoane necunoscute, care l-a escrocat de 300.000 lei. Această persoană, care urmează să fie identificată de poliție, s-a dat drept avocat, promițîndu-i naivului bătrîn că va mitui anumite persoane influente din Procuratură și Penitenciar. Scopul acestor mituiri era eliberarea condiționată din închisoare a fiului lui I. Diaconu, care, în prezent, ispășește o pedeapsă privativă de libertate. După ce a încasat banii de la bătrîn, escrocul i-a lăsat un număr de telefon și a dispărut din localitatea Pocreaca. După cîteva săptămîni de așteptare, I. Diaconu a plecat în Iași, unde a telefonat la numărul care-i fusese lăsat. La celălalt capăt al firului a răspuns, într-adevăr, un avocat, însă nu cel care a luat banii bătrînului, ci avocatul Ion Chiba. Acesta din urmă s-a întîlnit ieri cu țăranul înșelat și cu un ofițer de poliție, care i-a ajutat la întocmirea unei plîngeri adresată prim-procurorului Parchetului de pe lîngă Judecătoria Iași. În scurt timp, se vor efectua toate operațiile pentru depistarea falsului avocat, care va fi trimis în judecată pentru săvîrșirea infracțiunii de abuz de încredere și înșelăciune. **(Ovidiu SCUTELNICU)**

Valuta pentru universități

După cum a declarat Ioan Hîrjoabă, ministru secretar de stat la Ministerul Învățămîntului, în acest an universitățile care școlarizează studenți străini vor primi valuta care li se cuvine, conform HG nr. 41/1991. Două treimi din fondurile valutare rezultate din plata taxelor școlare a studenților străini vor fi transferate instituțiilor de învățămînt superior pentru achiziționarea de cărți și reviste din străinătate, pentru cheltuielile determinate de schimburile interuniversitare, pentru achiziționare a materialelor didactice (substanțe de laborator, reactivi etc). Ministrul Ioan Hîrjoabă a afirmat că, deja "o primă tranșă de valută a fost trimisă universităților, iar acum se pregătește o a doua tranșă, mai substanțială. Amintim că nerespectarea HG 41, care prevede că universitățile pot dispune de 2/3 din valuta pe care o realizează, a determinat conducerile institutelor de medicină să amenințe Ministerul Învățămîntului că nu vor mai primi studenți străini. Ministrul a considerat o aberație ca studenții să plătească energia electrică de trei ori mai mult decît un consumator casnic. **(Cristina LECA)**

Lista caselor naționalizate

În numărul de astăzi continuăm publicarea numelor ultimilor proprietari ai caselor naționalizate din municipiul Iași, conform datelor extrase dintr-un registru din 1956. Pe lîngă numele proprietarilor, tabelul mai conține adresa imobilului, valoarea în momentul naționalizării, anul construcției, precum și modalitatea de trecere în patrimoniul statului. **(Cristian DUNAR)**

Nr.crt.	Adresa imobilului		Valoarea imobilului (lei) în momentul naționalizării	Anul construcției	Numele ultimului proprietar	Observații
	Strada	Nr				
120	Ștefan Gheorghiu	5	434600	1910	Voineescu Georgeta	Naționalizat Decret 92/1950
121	Fr. Engels	22	359300	1900	Barașdava	Naționalizat Decret 92/1950
122	Fr. Engels	24	359600	1921	Solomon	Naționalizat Decret 92/1950
123	Fr. Engels	20	199200	1937	Marcu Hendel	Naționalizat Decret 92/1950
124	Florilor	1	62500	1905	Schneica Aneta	Naționalizat Decret 92/1950
125	I. C. Frimu	1	81900	1935	-	Naționalizat Decret 92/1950
126	Golia	3	171120	1920	Goldenberg Clara	Naționalizat Decret 92/1950
127	Golia	7	171100	1915	Loznea	Naționalizat Decret 92/1950
128	Golia	12	366700	1925	Rabinovici Debor	Naționalizat Decret 92/1950
129	Gîndu	1A	533310	1910	-	Naționalizat Decret 92/1950
130	Gîndu	4	232100	1910	-	Naționalizat Decret 92/1950
131	G. Muzicescu	14	401040	1910	-	Naționalizat Decret 92/1950
132	G. Muzicescu	5	88500	1925	-	Naționalizat Decret 92/1950
133	11 Iunie	2	151400	1900	Tudoranu	Naționalizat Decret 92/1950
134	11 Iunie	12	295800	1930	Roza Rotman	Naționalizat conform ordinului Ministerului Afacerilor Externe
135	11 Iunie	18	401350	1920	Cazac Overbuch	Naționalizat conform ordinului Ministerului Afacerilor Externe
136	Karl Marx	4	170000	1930	Constantinescu Polixenia	Naționalizat Decret 92/1950
137	Karl Marx	14	169000	1931	-	Naționalizat Decret 92/1950
138	Karl Marx	16	207000	1930	Moșt Idelovici	Naționalizat Decret 92/1950
139	Karl Marx	21	316860	1930	-	Naționalizat Decret 92/1950
140	Karl Marx	25	204100	1947	-	Naționalizat Decret 92/1950

Cine a luat mită pe ruta Pașcani-Iași?

Tribunalul Județean Iași l-a condamnat pe controlorul CFR Grigore Croitoru, acuzat de comiterea infracțiunii de luare de mită, la 3 ani și 6 luni de închisoare, cu suspendare.

Pe data de 17 octombrie 1993, Grigore Croitoru s-a deplasat pe ruta Pașcani-Iași pentru a verifica biletele călătorilor. Cu ocazia unui supracontrol, au fost depistați mai mulți călători care circulau clandestin și care au declarat că, pentru a ajunge la destinație, au oferit bani controlorilor. La percheziția efectuată de organele de poliție asupra lui Grigore Croitoru, a fost găsită o sumă mai mare de bani decît declarase că avea la intrarea în tură. A fost arestat a doua zi și judecat apoi în stare de arest. În timpul procesului, însă, toți martorii citați au declarat că nu au oferit bani inculpatului, ci unei alte persoane, mai exact, șefului de tren. Pentru acest motiv, avocații apărării au cerut achitarea acuzatului, susținînd că, fără mărturia unei persoane care să afirme că a dat mită controlorului Grigore Croitoru, acesta nu poate fi acuzat de luare de mită. Cu toate acestea, Tribunalul Județean l-a condamnat pe Grigore Croitoru la 3 ani și 6 luni închisoare cu suspendare. **(Adina SCUTELNICU)**

Parlamentari PD(FSN) la Țibănești

Ieri a avut loc întîlnirea parlamentarilor P.D.(F.S.N.) cu electoratul din comuna Țibănești. La întîlnire au participat senatorii de Iași Ioan Aurel Stoica și Dan Constantin Vasiliu și deputatul Dumitru Calancea.

Din partea electoratului au fost prezente aproximativ 40 de persoane, din care mai mult de jumătate pensionari. S-au discutat multe probleme legate de agricultură: privatizarea AGROMEC-urilor, aplicarea în teren a Legii fondului funciar, dobînda mare percepută la creditele pentru cumpărarea de utilaje agricole, subvențiile pentru îngrășăminte și semințe, impozitul pe venitul agricol. Referitor la Legea cu privire la impozitul pe venitul agricol, Ioan Aurel Stoica a promis că Partidul Democrat, în colaborare cu alte partide din opoziție, va încerca să introducă în Parlament un nou proiect de lege, care să corecteze termenul de aplicare al acestei legi.

Țăranii au reproșat parlamentarilor că, în Parlament, se promulgă legi fără a se urmări aplicarea lor ulterioară în teritoriu și faptul că prețurile la produsele agricole nu sînt negociate direct cu țăranii.

În mai mult de jumătate din timpul alocat acestei întîlniri s-au discutat cazuri particulare legate de aplicarea Legii fondului funciar în comună și de constituirea asociațiilor agricole, cazuri pe care parlamentarii ieșeni vor încerca să le soluționeze.

De asemenea, parlamentarii au răspuns întrebărilor referitoare la problemele actuale ale învățămîntului, precum și celor interesați de statutul foștilor deținuți politici.

Deși, după cum au afirmat organizatorii, întîlnirea nu a avut caracter politic, ci a urmărit doar stabilirea unei legături între parlamentarii ieșeni și populația rurală, multe întrebări au vizat politica de partid a P.D.(F.S.N.).

Senatorul Ioan Aurel Stoica

Senatorul Ioan Aurel Stoica a fost nevoit să sublinieze de mai multe ori faptul că P.D.(F.S.N.) nu va intra în Convenția Democratică, deoarece este un partid de opoziție cu o identitate bine definită și cu un program propriu. **(Dana PAVEL)**

S.C. BICONI S.R.L.
Vinde prin magazinul din strada Păcurari nr. 6 (vizavi de Poșta Păcurari),
la cele mai mici prețuri,
covoare persane, import R. Moldova
Într-o gamă diversificată de dimensiuni și modele,
congelatoare Ghiocel 120l,
3 sertare, garanție 6 luni, la prețul de 285.000 lei.
Telefon 162338. Program 8^{00} - 19^{00}

ALL SOUND
caută
Manager
Condiții:
- garanții morale;
- disponibilitate fizică și intelectuală;
- permis de conducere;
- domiciliul stabil în Iași;
de preferat:
- autoturism propriu
- studii economice/drept, în curs sau finalizate
- iubire de muzică.
Oferim:
- salarizare în acord (foarte bună)
- mediu plăcut de lucru.
ALL SOUND
Pentru aceasta, trimiteți în plic recomandat, la adresa: str. Decebal nr. 1, cam. 20:
- copie xerox - pagină buletin;
- curriculum vitae;
Alăturați-vă "mașinăriei Rock & Roll"!

SOCIETATEA COMERCIALĂ
ALIMENTARA S.A. IAȘI
prin rețeaua sa de magazine, amplasate în toate cartierele municipiului, vă oferă o gamă largă de produse alimentare, indigene și din import.
Vă asigurăm că, în relațiile comerciale cu societatea noastră, veți cumpăra numai produse de calitate și la prețuri avantajoase.
DOAR PRIN NOI ECONOMISIȚI TIMP ȘI BANI
Vă așteptăm!
TELEFON: 116650

REGIA AUTONOMĂ DE TRANSPORT ÎN COMUN IAȘI

R.A.T.C. Iași face cunoscut publicului călător că, **începînd cu data de 18 aprilie 1994, biletele de călătorie pe traseele exterioare se vor elibera numai de către conducătorii auto.**

Urcarea și coborîrea călătorilor se va face numai pe ușa din față, de lîngă șofer.

La urcarea în mijloacele de transport, călătorii sînt rugați să se prezinte cu bani potriviți și să solicite conducătorului auto biletul de călătorie, iar cei cu abonamente să le aibă la vedere.

Totodată, începînd cu data de 18 aprilie 1994, elevii și studenții care călătoresc cu mijloacele de transport de pe traseele exterioare au dreptul la abonament cu preț redus.

Iugoslavia va introduce vize pentru personalul forțelor ONU

■ autoritățile de la Belgrad consideră că aplicarea acestei măsuri este inevitabilă datorită trecerii "căștilor albastre" de partea musulmanilor bosniaci

Potrivit unor știri provenite din Belgrad, guvernul Iugoslaviei a hotărît să introducă, cu începere de la 20 aprilie, regimul vizelor de intrare pentru personalul forțelor ONU. Această poziție a fost impusă, în opinia Belgradului, de trecerea, practic, a forțelor ONU de partea musulmană în războiul civil din Bosnia. S-a anunțat, de asemenea, neacceptarea acreditării corespondenților de la Belgrad ai companiei americane CNN și ai ziarului "Washington Post".

Generalul Michael Rose, comandantul FORPRONU în Bosnia-Herțegovina, este "o persona non grata" pe teritoriul aflat sub controlul republicii sîrbe bosniace și el trebuie pur și simplu să plece, a declarat Biliana Plascici, vicepreședintele acestei republici autoproclamate în Bosnia-Herțegovina. Oficialitatea sîrbă bosniacă a amintit, de asemenea, că plecarea generalului Rose este una din cele trei condiții puse pentru reluarea convorbirilor de pace, relatează agenția Taniug, reluată de Rompres. Celelalte două condiții puse de partea bosniacă se referă la ridicarea sancțiunilor împotriva sîrbilor și la semnarea unui acord de pace asupra întregului teritoriu bosniac, precizează agenția citată.

Republica sîrbilor bosniaci utilizează în acest caz o armă diplomatică folosită de țările lumii în situații extreme, cînd o persoană străină aduce prejudicii grave statului respectiv. Ori această republică este autoproclamată, pe criterii pur etnice, în condiții de război interetnic, deci nerecunoscută ca stat de drept. Dar în Bosnia vocea armei domină și impune. De aceea, o persoană, o dată declarată indezirabilă, se expune unui pericol major în cazul cînd nu se supune deciziei.

Expulzarea oficialităților și a ziariștilor care fac deservicii sîrbilor a luat amploare în ultimul timp. Belgradul a făcut cunoscută recent hotărîrea sa de a retrage acreditările unor jurnaliști de la cotidianul "Washington Post", de la agențiile Reuter și AFP, precum și corespondenții canalului american de televiziune CNN. Washingtonul a reacționat imediat, cerînd Iugoslaviei, prin vocea purtătorului de cuvînt al Casei Albe, precum și a președintelui Bill Clinton, să revină asupra deciziei.

Incidentul are loc în condițiile în care terenul devenea mai favorabil ridicării, chiar și parțiale, a embargoului ONU asupra Iugoslaviei. Însă motivația Belgradului dă de gîndit, deoarece un război mass-media împotriva sîrbilor, "satanizați", după opinia acestora, există cu adevărat.

Circulația tramvaielor din Sarajevo a fost întreruptă vineri, ca urmare a reapariției atacusrilor lunetiștilor, relatează REUTER. În cursul dimineții, un trăgător neidentificat a tras două cartușe explozive asupra unui tramvai oprit într-o intersecție, rănind patru persoane. Se presupune că proiectilele proveneau dinspre pozițiile sîrbești de pe colina Vraca. "Vatmanii refuză să iasă pe traseu. Nu-i putem obliga să o facă. O fac pe propriul risc", a afirmat un oficial al societății de transport urban din capitala bosniacă. Reluarea circulației tramvaielor, la 8 martie, după ridicarea asediului sîrbilor asupra orașului Sarajevo, a fost interpretată drept un semn al normalizării vieții, constituind un factor important în creșterea moralului populației. **(Dragoș ROTARIU)**

Radovan Karadzici, liderul sîrbilor bosniaci

PSM va pleda pentru micșorarea vîrstei de pensionare

■ *legea respectivă urmează să fie discutată săptămîna viitoare în Parlament*

Ieri a avut loc la sediul P.S.M. o conferință de presă susținută de președintele filialei județene, deputatul Fănică Dănilă. Domnia sa a prezentat modul în care s-a desfășurat al doilea congres al P.S.M., care a fost precedat de o întărire a poziției P.S.M., din septembrie 1993 și pînă în martie apărînd 375 de noi organizații de bază, în care s-au înscris 45.000 noi membri.

De asemenea, dl. Dănilă a infirmat categoric afirmațiile făcute la TVR, conform cărora Ilie Verdeț își va da demisia, funcția de președinte urmînd a fi preluată de Poliana Cristescu, care nu este nici membră în P.S.M. În ceea ce privește reprezentarea județului Iași în conducerea națională, au fost aleși patru membri în Colegiul Național, un membru în comisia de revizie și un membru în Comitetul director, în persoana d-lui Dănilă.

În ceea ce privește activitatea parlamentară, dl. Dănilă a prezentat, din proiectul de buget pe anul în curs, sumele repartizate orașului Iași. Astfel, la anexa 5, provenită din impozitele pe salarii și venituri, Iașul ar trebui să primească 16 miliarde lei (locul 2 după București) și, conform anexelor 6 și 9, orașul nostru ar urma să încaseze 19 miliarde pentru asigurarea populației cu energie termică, subvenții pentru transportul în comun și diverse investiții, 8 miliarde pentru sănătate și 2,7 miliarde pentru asistență socială.

Pentru săptămîna viitoare este prevăzută discutarea în Parlament a legii privind pensionarea la cerere, la 25 de ani vechime în muncă femeile și 30 ani bărbații, precum și modificarea legii 1/1991, privind acordarea de ajutoare sociale pentru șomeri. P.S.M. va insista ca aceste două puncte să intre în discuție înainte de proiectul de buget.

Întrebat despre posibilitatea unor alegeri anticipate, dl. Dănilă a răspuns că se îndoiește că ele ar putea avea loc acum, ele nefiind binevenite, din cauza mai multor factori, între care se evidențiază absenteismul, costul ridicat și faptul că nu s-ar obține o schimbare majoră în Parlament. Față de posibilitatea unor alegeri locale anticipate (cerute insistent de P.D.S.R.), dl. Dănilă crede că nu este corectă ideea ca P.D.S.R. să își asigure avantaje pe această cale și că, deocamdată, legea nu prevede posibilitatea unor astfel de alegeri. **(Adrian GROM)**

Pentagonul și-a recunoscut vinovăția pentru doborîrea propriilor sale elicoptere

■ în tragicul incident și-au pierdut viața toate cele 26 de persoane aflate la bordul elicopterelor

Conducerea Pentagonului și-a asumat joi totala responsabilitate pentru dezastrul fratricid din nordul Irakului, unde aviația americană a doborît două elicoptere la bordul cărora se aflau 26 de observatori militari, americani și aliați. Pentagonul s-a angajat să conducă o anchetă minuțioasă asupra incidentului, precizează agenția REUTER. Secretarul Apărării, William Perry, și generalul John Shalikashvili, șeful statului major american interarme, au declarat că nu au nici un fel de explicație pentru tragicul episod, consumat în plină zi. Două avioane de luptă F-15 C, care patrulau zona kurdă irakiană, au confundat cele 2 elicoptere americane Blackhawk VH-60 cu aparate irakiene asemănătoare și le-au doborît, folosind rachete aer-aer. Nu există nici un supraviețuitor din cei 26 de ocupanți ai elicopterelor. Perry și Shalikashvili au informat că avioanele, provenind de la baza aeriană Incirlik, din Turcia, au avut contact vizual direct înainte să tragă și că o bază americană de control și avertizare aeriană - care este dotată cu echipament electronic de detectare și sortare a datelor - a monitorizat întreg incidentul. "Evident, ceva nu a funcționat bine. Și o investigație va determina exact ce anume nu a funcționat corect", a declarat Shalikashvili. La bordul celor două elicoptere erau îmbarcați 15 militari SUA, 5 kurzi, trei ofițeri turci, doi ofițeri britanici și unul francez.

John Shalikashvili, șeful statului major american interarme

Inculpații în procesul "Autobuzul" primesc pedepse ușoare

■ *sumele reprezentînd cheltuielile de judecată totalizează numai 54.000 lei*

Tribunalul Militar Teritorial București a hotărît vineri, 15 aprilie, în cazul lui Tudor Postelnicu, fost șef al Securității Statului, și lui Ioan Homoștean, fost ministru de Interne, inculpați în procesul "Autobuzul", schimbarea încadrării juridice. Astfel, din coautorat la infracțiunea de omor deosebit de grav, aceștia au fost condamnați pentru participare la omor deosebit de grav. În acest sens, instanța l-a condamnat pe Tudor Postelnicu la 15 ani închisoare, dar, totodată, i-a redus pedeapsa la jumătate (7 ani jumătate). Ioan Homoștean a fost condamnat la 10 ani închisoare, dar i-a fost amnistiată pedeapsa. De asemenea, instanța i-a achitat pe gen. mr. (r) Aurelian Mortoiu, col. (r) Constantin Nica, col. (r) Ștefan Blaga, col. (r) Gheorghe Gornic, col. (r) Constantin Tecșan, col. (r) Ioan Deheleanu și pe plt. adj. (r) Iulian Laza. Completul de judecată a decis ca Tudor Postelnicu și Ioan Homoștean să plătească cîte 25 mii lei, cheltuieli de judecată, iar pe Tudora Oprea o obligă la plata a 4 mii lei, cheltuieli judiciare. Partea civilă, Tudora Oprea, a declarat că va formula apel împotriva sentinței Tribunalului Militar Teritorial București.

După 7 ani de negocieri

124 de țări au semnat ieri Acordul final GATT

Cele 124 de țări participante la runda Uruguay au adoptat ieri, la Marrakesh, acordurile acestei runde de negocieri comerciale, care consacră punerea în aplicare a celei mai vaste liberalizări din istoria comerțului mondial, relevă France Presse. Acordurile, care cuprind 22.000 de pagini, prevăd o mai largă deschidere a piețelor mondiale, care se va traduce printr-o scădere globală a taxelor vamale cu 40%, precum și prin crearea, la 1 ianuarie 1995, a Organizației Comerțului Mondial, care va succede Acordului General pentru Tarife și Comerț (GATT).

Un pahar de alcool, seara, previne infarctul

■ *aceasta este concluzia unui colectiv de cercetători olandezi*

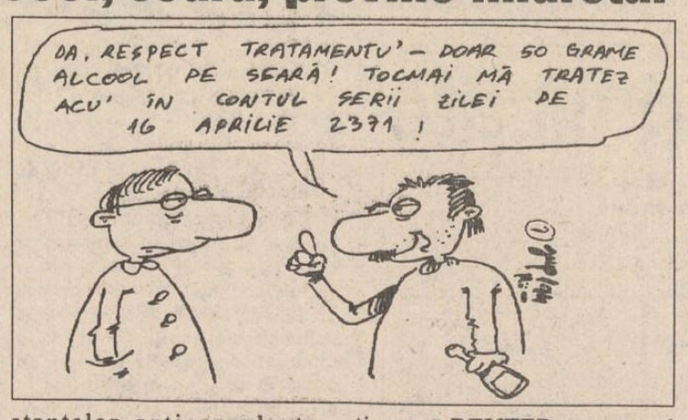

Cercetătorii olandezi au anunțat vineri că dețin noi dovezi în sprijinul opiniei că un pahar de alcool la masa de seară poate preveni atacurile de cord. Studii anterioare constataseră legătura dintre consumul moderat de alcool (la oameni sănătoși) și șansele scăzute de îmbolnăvire cardiacă. Alcoolul stimulează sinteza substanțelor anticoagulante, menținîndu-și efectul timp de cîteva ore. După cum menționează REUTER, consumul moderat înseamnă pînă la 50 grame de alcool pe zi.

Cînd președintele Clinton își numește ambasadorii, se aude foșnetul dolarilor

În ciuda promisiunilor că își va numi ambasadorii peste hotare ținînd cont de calitățile lor și nu doar de contribuțiile aduse în cadrul campaniei electorale, președintele american Bill Clinton s-a trezit că acordă multe astfel de posturi unor mari donatori politici care par să nu aibă cine știe ce experiență în afacerile internaționale, apreciază cotidianul "International Herald Tribune". Cîțiva dintre cei numiți de Clinton sînt experimentați și respectați, cum este cazul fostului vicepreședinte Walter Mondale, acum ambasador în Japonia. Dar mulți alții se pare că au fost desemnați în primul rînd după mărimea darului acordat pentru susținerea financiară a partidului. Acesta este și cazul lui Larry Lawrence, un administrator de hoteluri din California, care a fost numit ambasador în Elveția, după ce îmbogățise în ultimii ani vistieria Democraților cu 196 000 $. De-a lungul celor 14 luni de existență a Administrației Clinton, 40% din desemnări au fost decizii politice, cu mult peste acele 30 de procente promise inițial de Secretarul de Stat, Warren Christopher. Cinci dintre ambasadorii numiți de Clinton au donat cauzelor Democratice mai mult de 100 000 $ în ultimii ani. Alți zece au donat mai mult de 10 000 $. Asociațiile nonguvernamentale pentru politică externă au criticat administrația pentru că, prin politizarea excesivă a desemnării ambasadorilor, se blochează drumul diplomaților de carieră. De notat, totuși, că, după primul an al Administrației Bush, procentul desemnărilor politice era de 50%.

TELEX

■ Rusia nu va semna luna aceasta "Parteneriatul pentru pace"

Rusia continuă să-și manifeste nemulțumirea față de operațiunile NATO în Bosnia. Ministrul rus de externe, Andrei Kozîrev, nu va pleca în această lună la Bruxelles pentru a semna programul NATO "Parteneriatul pentru pace".

■ Inundații catastrofale în Rusia

Revărsările de ape înaintează din sudul către nordul Rusiei, ajungînd, în seara zilei de joi, pînă la Nijnii Novgorod. A început inundarea unor raioane din regiunea Moscova. În suburbiile capitalei ruse, viitura va atinge cota maximă în următoarele zile, însă nu se prognozează o situație catastrofală, informează ITAR-TASS. Potrivit datelor furnizate de Ministerul pentru situații excepționale al Rusiei, în prezent, în Kalmîkia este inundată o suprafață de 130.000 ha, în regiunea Volgoveadsk 71.000 ha de terenuri agricole se află sub apă și au fost distruse 53 de poduri.

■ Deși poartă rochii ample, Benazir Bhutto susține că nu așteaptă un copil

Foarte elegantă de obicei, premierul pakistanez Benazir Bhutto a început să poarte sacouri și rochii ample chiar pe vreme foarte călduroasă, ceea ce a stîrnit bănuiala că ar fi însărcinată pentru a patra oară. Cu toate că cercurile interesate susțin că Bhutto va naște în următoarele săptămîni, premierul a refuzat să confirme că ar aștepta un copil. "E posibil să fie jenată că a încălcat propriul ei program de planificare familială, care recomandă familiilor să nu facă mai mult de doi copii", opinează un observator din Karachi. Alt motiv, subliniază revista "Time", ar fi că, în calitate oficială, Bhutto nu dorește să centreze atenția publică pe problemele ei personale.

În Rwanda au fost uciși cel puțin 30 de angajați ai Crucii Roșii

■ este cea mai serioasă pierdere de vieți omenești de la înființarea organizației

Crucea Roșie Internațională a anunțat că cel puțin 30 de angajați ai săi, care-și desfășurau activitatea în Rwanda, au fost uciși în cursul luptelor din această țară, în timp ce încercau să acorde ajutor victimelor. Crucea Roșie a adăugat că aceasta este cea mai serioasă pierdere de vieți, înregistrată într-un singur conflict, în istoria de 75 de ani a organizației.

EL ROXI srl
6600 Iași, bd. Poitiers, nr. 14
tel/fax 032/ 127638 127640 127642

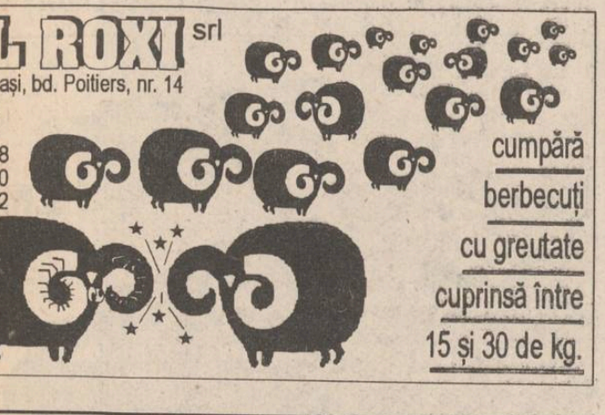

cumpără berbecuți cu greutate cuprinsă între 15 și 30 de kg.

REGIA AUTONOMĂ DE TRANSPORT ÎN COMUN IAȘI

Începînd cu data de luni, 18.04.1994, **traseul de autobuz nr. 23, Gara Iași - Miroslava, se prelungește pînă în satul Vorovești.** Orele de plecare din Gara Iași au rămas neschimbate.

S.C. MOLDOLUX CĂMIN S.R.L.

oferă mobilierul care vă relaxează

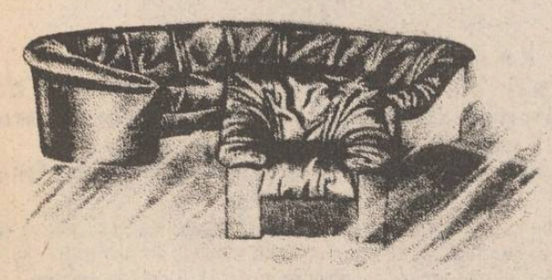

Str. Bucium 25
fax 127432, orar zilnic 9.00 - 17.00, tel. 137807

S.C. PECO S.A.

Deține în stoc și comercializează

prin depozitele Botoșani, Dorohoi, precum și stații PECO și pe bază de comandă fermă și cu plata cu CEC, numerar sau dispoziție de plată a următoarelor tipuri de anvelope auto, import Cehia:

- **anvelope 155/13 tip Barum - 63.600 lei/buc.;**
- **anvelope 175/13 tip Barum - 73.700 lei/buc.;**
- **anvelope 165/14 tip Barum - 76.000 lei/buc.;**
- **anvelope 175/14 tip Barum - 82.500 lei/buc.;**
- **anvelope 155/15 tip Barum - 74.800 lei/buc.;**
- **anvelope 175/70/13 tip Barum - 79.200 lei/buc.**

Prețurile includ T.V.A.

Societatea noastră practică cele mai mici adaosuri comerciale, calitatea acestor anvelope fiind ireproșabilă și garantată.

CASA DE LICITAȚIE "OASIS" a S.C. "SURSA MOLDOVEI" S.A.

Organizează ședința de licitație publică, pentru următorul bun aflat pe ringul 2:

Teren arabil 6.300 mp în zona lacului Chirița, aproape de linia de tramvai. Suprafața se vinde și parcelată.
Preț de plecare 880 lei/mp.

Apartament 3 camere (67 mp) zona Pușkin, parter, telefon, confort deosebit, bloc cu centrală termică proprie, boxă la demisol (3,5 x 2,5 m).
Preț deschidere 33.000 $.

Informații la telefon 127118 sau 127114.

CAFEAUA DE DIMINEAȚĂ

În apărarea presei cinstite

Aurel LEON

Aflăm din presă că locuitorii unui oraș din Germania s-au trezit peste noapte că centrul orașului lor, magazine și imobile de locuit, au devenit proprietatea unei asociații de mafioți italieni. În felul acesta, mafioții au reușit să-și spele banii în ape... Plecînd de la acest mic fapt, mă duce gîndul la ofensiva marilor trusturi apusene de a acapara mijloacele mass-media din țările răsăritene. Se zice că faptul e realizat în Ungaria, Cehia și chiar Bulgaria. În România nu s-au prea înghesuit pînă acum marii rechini, din cauza apei tulburi și a situației economice nesigure. Acum, însă, se pare că venim noi la rînd. În presa Capitalei a început mustul să fiarbă. Cazul Tatulici de la Televiziune e doar un simptom. Urmează diferite combinații, menite a realiza blocuri de ziare, comasate sub egida unui anume magnat. Pe cînd, din punct de vedere comercial, dacă patronul urmărește doar profitul comercial, aparent totul pare normal. Au aceste trusturi niște bani și-i investesc într-o afacere.

Cu presa însă mai e și altceva. Chiar dacă nu mai este a treia sau a patra putere în stat, presa reprezintă, încă, o forță.

Să nu uităm afirmația, paremi-se a lui Voltaire, că cea mai eficace bombă cu efect întîrziat este cuvîntul. Într-adevăr, în limba ta nu doar îți aduci aminte de lucruri pe care credeai că nu le știi, dar poți manevra masele și poți deveni lider, convingîndu-le să creadă ceea ce vrei. Avem sub nasul nostru exemple din Italia, în care canalul TV și de Radio al lui Berlusconi a decis rezultatul alegerilor. Scriitorul italian Curzio Malapate scrie în romanul său "Kaput" că reportajul gazetăresc e originea literaturii trăirii noastre. La fel gîndea și scriitorul american Truman Capote care, într-un interviu, declară că romanul său "Alte glasuri" e, de fapt, un reportaj inspirat din lumea adolescenților. Am citat aceste cazuri spre a demonstra că ziaristica domină viața noastră reală și stă la baza creației artistice. Stăpînirea ei înseamnă de fapt dominarea existenței noastre și deci posibilitatea de a manipula publicul în direcția dorită.

La Iași, din fericire, avem patru ziare care se concurează cinstit, fără incursiuni străine presei. Condițiile materiale, însă, stau ca o sabie a lui Damocles deopotrivă asupra tuturor. Cît timp situația este aceasta, deci concurență loială pe bază de profesionalism, e bine, deși nu pot aspira la tiraje mamut și nici la acumulări fabuloase. Cele patru ziare trăiesc de pe o zi pe alta, atente la reacția cititorilor. Ele au reușit, în decursul apariției, să-și creeze un grup fidel de cititori și, ceea ce îmi pare impresionant, spre a le putea urmări, cetățenii alcătuiesc cercuri în care ziarul respectiv e cumpărat o singură dată și citit de zece amatori. Aceasta, fiindcă situația materială nu le permite cumpărarea presei decît prin rotație. Deși un ziar costă astăzi cît o țigară Kent sau mai puțin de o lămîie, el constituie totuși un lux. Spre a ne păstra moralitatea și probitatea presei noastre, cititorul trebuie să-și aibă "partea sa de cer", cum spune Noica, adică ziarul în care are nevoie să creadă. "Monitorul", ziarul aflat exclusiv în slujba cetățeanului obișnuit, adică nealterat de... beneficiul puterii, își propune să fie, mai departe, oglinda fidelă a preocupărilor și a revoltei celui debusolat de corupție și afacerism protejat oficial, și, începînd de astăzi, își acordă prețul la conjunctura inflației care ne cuprinde. Nu o face din dorința de a spori beneficiul, ci doar din necesitatea supraviețuirii. Adică își acordă existența cu cea a cetățeanului care cumpără un ziar și citește trei. Este o măsură de precauție pentru a ne păstra verticalitatea atitudinii de "porta voce" a opiniei publice. Atîta timp cît presa respiră liber și se comportă ca atare, adică neteleghidată de patronul consorțiului acaparator, și cititorii săi respiră aer nepoluat. În consecință, cred că efortul nostru de a ne păstra nealterată ființa ziarului este reflectarea imaginii cititorului nostru satisit de scenarii și false promisiuni cu care ne documentează stăpînirea.

La urma urmei, poporul acesta merită să respire și un fir de aer curat, chiar și la sacrificiul de a fuma zilnic o țigară mai puțin decît să fie mințit cu surle și trîmbițe de vreo mare casă venită de undeva și servind pe cine știe cine.

Pegasul condeierilor noștri e prea nărăvaș spre a admite să fie potcovit de cine știe ce magnat suspect al posesorilor de dolari. ■

CREDINȚĂ ȘI PĂCAT

Pilda femeii samarinene

Radu PĂRPĂUȚĂ

Noua relație față de femeie a fost afirmată de Hristos încă de la începutul slujirii Sale pe pămînt.

Mergînd din Ierusalim în Galileea, El a traversat ținutul samarinenilor. Era o amiază înăbușitoare și, ostenit de călătorie, Iisus s-a așezat să se odihnească lîngă o fîntînă. Ucenicii s-au dus în cetate să cumpere merinde. În lipsa lor, s-a apropiat de izvor o samarineană cu ulciorul pe cap. Iisus i-a cerut apă. Ea s-a mirat, căci iudeii considerau că nu este permis să se folosească de același vas cu cei de altă credință. Drept răspuns, Iisus a zis că El poate să-i dea "apă vie", iar, după ce o va bea, nu va mai înseta. Femeia a înțeles aceste vorbe la modul literal. "Dă-mi această apă, ca să nu mai însetez, nici să mai vin aici să scot". "Mergi și cheamă pe bărbatul tău și vino aici". "N-am bărbat". "Bine ai zis că nu ai bărbat. Căci cinci bărbați ai avut și cel pe care îl ai acum nu-ți este bărbat. Aceasta adevărat ai spus."

Samarineana a înțeles că Cel cu care vorbește cunoaște trista poveste a vieții ei. I-a venit în minte să-L întrebe despre vechea dispută dintre samarineni și iudei. "Doamne, văd că Tu ești proroc. Părinții noștri s-au închinat pe acest munte lui Dumnezeu, iar voi ziceți că în Ierusalim este locul unde trebuie să ne închinăm." "Femeie, crede-Mă că vine ceasul cînd nici pe muntele acesta, nici în Ierusalim nu vă veți închina Tatălui. Voi vă închinați Căruia nu știți; noi ne închinăm Căruia știm, pentru că mîntuirea din iudei este. Dar vine ceasul și acum este, cînd adevărații închinători se vor închina Tatălui în duh și în adevăr, că și Tatăl astfel de închinători Își dorește. Duh este Dumnezeu și cei ce I se închină trebuie să I se închine în duh și adevăr." "Știu că va veni Mesia", a răspuns ea. "Cînd va veni, Acela ne va vesti nouă toate." "Eu sînt, Cel ce vorbesc cu tine", a spus Iisus.

În acel moment, s-au apropiat ucenicii. S-au mirat că Învățătorul discută cu o samarineană. "Învățătorule, mănîncă!", îi spuneau ucenicii. "Eu am de mîncat o mîncare pe care voi nu o știți". Ei se uitau unii la alții. Cine I-a putut da hrană în acest loc pustiu? Se mirară și mai mult aflînd că nu lor, ci acestei femei simple, eretice și desfrînate, El i-a vorbit pentru prima oară despre Sine ca fiind Mesia și a inițiat-o în esența religiei Duhului.

Pentru Socrate, femeia era o făptură cicălitoare și obtuză; Budha nu permitea adepților săi nici măcar să se uite la femei. În lumea precreștină, femeile rămîneau cel mai adesea niște sclave tăcute, încorsetate în truda extenuantă și în grijile casei. Nu întîmplător, într-o rugăciune iudee se spunea: "Îți mulțumesc Ție, Doamne, că nu m-ai făcut femeie."

Hristos a readus femeii demnitatea umană și dreptul la spiritualitate. Evanghelia a distrus obstacolele care separau pe oameni. Pentru cel care respecta obiceiurile Legii și pentru cel care nu le cunoștea, iudeu sau străin, bărbat sau femeie, fiecăruia i s-a deschis drumul spre Împărăția lui Hristos, unde apartenența la o națiune, starea socială, sexul au trecut pe planul al doilea.

Contemplînd acest Adevăr, apostolul Pavel a exclamat: "Aici nu mai este elin și iudeu, rob ori liber, ci toate și întru toți Hristos".

Este demn de reținut că nici măcar dușmanii lui Iisus, deși Îl vedeau înconjurat de femei, nu au îndrăznit să cleveteacă. Este una din faptele cele mai uimitoare ale istoriei evanghelice. "Cel care a potolit vîntul pe mare", scrie F. Mauriac, "era înzestrat cu puterea de a instaura o mare liniște în inimi... El a înăbușit furtunile sufletești gata să înceapă, căci altfel nu s-ar fi închinat Fiului lui Dumnezeu, ci unui om între oameni."

Cînd a venit ceasul încercării, primele femei creștine n-au părăsit pe Domnul, ca unii ucenici. Ele au fost pe Golgota în momentul morții Lui, L-au condus pînă la locul de îngropăciune și lor li s-a revelat, pentru prima dată, taina pascală. ■

Din scrisorile, telefoanele și audiențele zilei

■ Ce se întîmplă noaptea cu apa?

Domnii Cătălin Barariu, str. Bacinski nr. 8, Vasile Rusu, recepționer la Hotelul "Orizont", și Gina Răducanu, din zona C.A. Rosetti Iași, au informat redacția "Monitorul" că, la miezul nopții zilei de 14 aprilie, fie că nu curge apă să se spele, fie că aceasta curge, dar prezintă impurități, făcînd-o neconsumabilă. Că apa la Iași se scumpește, oamenii știu, iar costurile usturătoare le vor simți la întocmirea notei de plată, ei însă vor răspunsuri pentru situațiile de mai sus. Telefoanele date la dispeceratul R.A.J.A.C. n-au fost de natură să-i alarmeze pe furnizori, spre mulțumirea populației: "Nu știm cauza. Beți cafeaua altădată!", a fost răspunsul de la Dispecerat.

■ Centenar Camil Petrescu

D-na Carmen Lungu, Iași. Aniversarea a 100 de ani de la nașterea scriitorului Camil Petrescu (1894-1957) este, firește, un bun prilej de evocare a complexei sale personalități artistice. Reluarea la citit a operei sale este la îndemîna oricui - profesori, studenți și elevi, dar și a publicului larg. În acest context evocator, ar fi nimerită prezența la Iași a celor doi fii ai scriitorului stabiliți în SUA, așa cum au răspuns invitației și la manifestările culturale din București. Pentru că, așa cum se știe, Camil Petrescu aparține și Iașului.

■ Tot cel cu paguba amendat

Dl. Viorel Barcău, bulevardul N. Iorga nr. 7A, bl. M2, ap. 7, Iași, s-a prezentat la redacție împreună cu soția. În ziua de 23 ianuarie 1994, lăsînd ușa deschisă, i-a dispărut din casă un radiocasetofon. La 27 ianuarie a reclamat cazul d-lui Dan Nechifor, polițist. Neprimind nici un rezultat, pe 4 aprilie a sesizat situația la comandant, dar numai după două zile a fost invitat de dl. Nechifor și amendat cu 10.000 lei, pentru că a... sărit ierarhia. Cum în perioada 15 martie-8 aprilie 1994 Viorel Barcău a fost internat la Spitalul TBC Bîrnova, el este acum debusolat: tot cel cu paguba este amendat? Din cauza nedumeririi, a și depus ulterior contestație la comandant.

■ Lecția fetei din Fălticeni

C. Mihaela, din Iași, cum s-a scris în "Monitorul", a fost acostată, apoi sechestrată la scara unui bloc și, după "lupte pe viață și pe moarte", neputînd-o viola, a spurcat-o; autorul faptei are 29 de ani și răspunde la numele de Mihai Gabriel Samsonescu. La kilometri distanță, la Fălticeni, pe strada Ion Creangă, o altă fătucă, de numai 17 ani, pe nume Silvia Crețu, a fost atacată nu de unu, ci de trei indivizi; a slobozit doar un strigăt și i-a întins pe huligani la marginea trotuarului ca pe niște gunoaie, doar cu lovituri de picior bine plasate acolo unde doare mai tare. Fata se dovedise cunoscătoare a artelor marțiale și luptătoare cu eficiență maximă. O luptătoare desăvîrșită, care a lăsat ca farmecul și gingășia de fată să le probeze altădată, dar cu un tînăr frumos și serios.

■ Ionel Onofraș este acuzat că a spart un magazin și i-a sustras bunurile

Doamnele Luminița Spiridon și Domnica Parfene au statut de asociat și administrator al S.C. DOLL S.R.L., cu sediul în str. Păcurari nr. 594. Au înregistrat o plîngere la Poliția municipiului Iași și la Parchetul local Iași împotriva soților Ionel și Marina Onofraș, patronii S.C. OCCO SILHOUETTE S.R.L. În cererea respectivă se arată că, pe data de 14 aprilie 1994, la orele 10,00, Ionel și Marina Onofraș au pătruns prin efracție în magazinul S.C. DOLL S.R.L., de unde au sustras mobilierul, toată marfa și produsele din magazin, în valoare de aproximativ 4 milioane lei, aparatură de calcul, documente contabile, ștampila unității. Se așteaptă elucidarea legală a cazului.

■ Agenți PROTGUARD mascați au maltratat un tînăr pînă la desfigurare

Dl. Caius Tiberius Puiu, din bulevardul Nicolae Iorga nr. 30, bl. Z4, et. 8, ap. 6, a petrecut joi spre vineri la discoteca "Roșu și Negru", din Complexul studențesc "Tudor Vladimirescu". Dimineața,

către orele 3,00, după cîte ne-a declarat tatăl său, dl. Ovidiu Groapă, cu domiciliul în satul Poieni, comuna Schitu Duca, a fost invitat într-o cameră alăturată sălii de consum, unde agenți PROTGUARD mascați ca în filme i-au administrat o bătaie soră cu moartea. Purtat pe la mai mulți medici de la Spitalul "Sf. Spiridon", Caius Tiberius Puiu este internat la Spitalul Neurochirurgie din Iași, etajul 3, camera 306, și nu poate fi recunoscut; cazul este instrumentat de căpitanul de poliție Ioan Căuneac, în prezența avocatului - dl. Mogoș. **(Ion N. OPREA)**

MONITORUL JURIDIC

■ Ajutorul pentru mamele cu mai mulți copii

D-le Morcov Dumitru, din Iași, str. Grădinari nr. 32, ne scrieți că soția dvs. a beneficiat de ajutorul pentru mamele cu mai mulți copii, conform Decretului nr. 410/1985, în sumă de 400 lei, pînă în luna septembrie 1993. Unitatea la care lucrează i-a sistat plata acestui ajutor, motivat de faptul că aceste ajutoare nu se mai acordă.

Deși suma pe care o primea nu mai are nici o valoare astăzi, cînd prețurile au depășit imaginația noastră, doriți să știți dacă unitatea la care lucrează soția dvs. a procedat legal sau nu.

Răspuns. Ajutoarele pentru mamele care au în îngrijire trei sau mai mulți copii, prevăzut în Decretul nr. 410/1985, capitolul III, secțiunea I, se acordă și în prezent. Aceste dispoziții au rămas în vigoare, fiind abrogate numai de dispozițiile legale privind plata alocației de stat pentru copii, conform Legii nr. 61/1993. Față de prevederile legale menționate, soția dvs. urmează să se adreseze cu o cerere conducerii unității, prin care să solicite plata ajutorului din luna septembrie 1993 și pînă în prezent.

■ Șomaj tehnic. Concediu de odihnă

Un grup de salariați, de la S.C. SOMACO S.A. Prefabricate Iași, ne scrie că, în perioada 1.01.1994-1.04.1994, au fost în șomaj tehnic. La data de 1 aprilie 1994 și-au reluat activitatea. Solicită să răspund la următoarea întrebare: dacă este legal să primească concediul de odihnă diminuat cu două pînă la șapte zile, determinat de faptul că patru luni de zile s-au aflat în șomaj tehnic.

Răspuns. Conform prevederilor Legii nr. 6/1992, privind concediul de odihnă, durata concediului de odihnă și a concediului suplimentar, cuantumul indemnizației cuvenite pe durata acestuia pentru fiecare salariat se stabilesc prin contractul individual de muncă, cu respectarea dispozițiilor acestei legi și a clauzelor convenite prin contractul colectiv de muncă.

Cu ocazia negocierii contractului colectiv de muncă, legea prevede posibilitatea ca, la stabilirea duratei concediului de odihnă, să se aibă în vedere și vechimea în muncă a salariaților.

Legea nr. 1/1992 privind protecția socială a șomerilor, la art. 14, prevede că: "perioada pentru care o persoană este îndreptățită să primească ajutorul de șomaj constituie vechime în muncă și nu întrerupe vechimea în muncă în aceeași unitate".

Față de prevederile legale precizate mai sus, urmează ca dvs. să solicitați conducerii sau sindicatului societății unde sînteți încadrați să vă prezinte contractul colectiv de muncă negociat pentru anul 1993/1994, pentru a vă lămuri asupra clauzelor referitoare la acordarea concediilor de odihnă, respectiv, dacă durata concediilor de odihnă se stabilește și în raport cu vechimea în muncă.

Dacă în contractul colectiv de muncă s-a prevăzut că stabilirea duratei concediului de odihnă se va face ținîndu-se seama și de vechimea în muncă, părerea mea este că, în situația dvs., nu s-a procedat legal.

■ Pensie de invaliditate. Condiții de vechime în muncă

D-na Buzic Mioara, din Iași, str. Republicii nr. 41. Din scrisoarea dvs. rezultă că ați fost internată de foarte multe ori în spital, suferind de diverse boli, situație ce nu vă permite să vă încadrați în muncă. Aveți o vechime în muncă de opt ani și doriți să știți dacă puteți să obțineți o pensie sau un ajutor, întrucît nu aveți din ce trăi.

Răspuns. Urmează să vă prezentați la Comisia de repartizare a capacității de muncă din cadrul Policlinicii municipale Iași cu toate actele medicale, din care să rezulte afecțiunile de care suferiți, pentru stabilirea gradului de invaliditate.

Conform prevederilor Decretului lege nr. 70/1990, privind modificarea și completarea unor reglementări referitoare la pensie, art.38, persoanele care și-au pierdut capacitatea de muncă au dreptul la pensie de invaliditate, dacă îndeplinesc cumulativ condițiile vechimii în muncă și vîrstă, stabilite de lege.

În cazul dvs., trebuie să aveți maximum 35 de ani și 6 ani vechime în muncă. Peste 35 de ani este necesară o vechime în muncă de 9 ani.

■ Membrii cooperatori. Pensionari. Drepturi asupra patrimoniului cooperatist

D-nii Vîrlan Mihai, Goldan Gh., Șifer M., și alții, pensionari ai UCECOM Iași, ne scriu că, în calitate de membri cooperatori, au contribuit la crearea patrimoniului cooperației prin contribuții în unelte, scule, mașini, bani și, în mod deosebit, prin munca depusă în condiții deosebit de grele. Astfel a fost posibil să se extindă și să se dezvolte patrimoniul cooperației. UCECOM-ul, în ședința consiliului de administrație din decembrie 1993, a hotărît că pensionarii din cooperație nu pot revendica unele drepturi privind patrimoniul cooperației. Deși s-au adresat în scris la diverse foruri de stat, nu au primit nici un răspuns.

Ne solicită să le răspundem dacă hotărîrea UCECOM-ului este legală sau nu.

Răspuns. Vă recomandăm să studiați statutul membrilor cooperatori și, în raport de drepturile care sînt stabilite în acest statut, dvs. ați avea posibilitatea acționării în justiție a UCECOM-ului pentru revendicarea drepturilor privind patrimoniul cooperatist.

Personal, îmi exprim opinia că problema dvs. poate fi soluționată numai printr-o acțiune civilă, adresată justiției. Este bine să vă adresați și Colegiului de avocați Iași.

■ Reconstituirea dreptului de proprietate asupra terenului

Dl. Buzescu Ioan, Iași. Am citit cu foarte multă atenție scrisoarea dvs. În prezent, dvs. nu mai puteți revendica suprafața de 0,21 ha teren intravilan, întrucît, conform Legii nr. 18/1991 privind fondul funciar, art. 10, al. 4, modificat prin Legea nr. 29/1991, cererea de stabilire a dreptului de proprietate trebuie depusă la Primărie în termen de 45 de zile de la data intrării în vigoare a legii, respectiv de la 20 februarie 1991. **(Mina LOZONSCHI, consilier juridic)**

Am primit la redacție

Pacienta nu a respectat indicațiile medicului

Referitor la articolul publicat în cotidianul de informații "Monitorul" din data de 6 aprilie 1994, intitulat "O tînără descoperă că sarcina evolua normal la peste două luni după un chiuretaj", scris de către ziarista Mihaela Cănănău, un grup de medici din Maternitatea Spitalului Clinic "C.I. Parhon" Iași, face următoarele precizări: doctorul B. Bechara, absolvent ca șef de promoție - secția de studenți străini a anului 1990, confirmat medic specialist cu media 9,47 în sesiunea noiembrie 1993, în prezent doctorand în medicină a UMF Iași, a efectuat, în ziua de 25 ianuarie 1994, un chiuretaj uterin numitei D.E. (avort la cerere - sarcină luna a II-a), recomandîndu-i control medical peste 14 zile. Pacienta nu a respectat indicațiile medicului curant, deși prezenta amenoree, adresîndu-se după 3 luni unor medici din cadrul Maternității "Elena Doamna", care au stabilit diagnosticul de sarcină luna a IV-a în evoluție. Printr-un mister necunoscut de noi, s-a avizat și i s-a efectuat o mică cezariană pentru întreruperea cursului sarcinii la cererea pacientei.

Menționăm că, printre complicațiile avortului, ignorarea implantării produsului de concepție în stadiul incipient sau resturile ovulare sînt complicații benigne obișnuite, cele mai grave fiind perforația uterină, infecția, hemoragia sau decesul accidental.

Regretăm că această pacientă a suportat o intervenție chirurgicală, la insistențele ei, care poate influența prognosticul sarcinilor viitoare, cînd aceasta se putea rezolva printr-un simplu chiuretaj uterin în clinica noastră.

Trebuie să se știe, o dată pentru totdeauna, pentru opinia publică, că Maternitatea Spitalului Clinic "C.I. Parhon" Iași este unica maternitate din Moldova și printre puținele din țară care rezolvă nu cazuri minore, ci cazurile cele mai grave din întreaga Moldovă, cum ar fi complicațiile post-abortum, nașteri, șocuri și multe altele, asociate cu insuficiență renală acută, avînd fericita posibilitate de a lucra într-o echipă complexă formată din peste 40 de medici specialiști, constituiți în echipe de gardă permanentă, formată din: ginecolog, chirurg generalist, anestezist-reanimator, urolog, nefrolog, internist, radiolog, biolog, chimist, medic de laborator. Aceștia au readus la viață nenumărate cazuri trimise în clinica noastră din toată Moldova, inclusiv din cele două maternități ieșene: Maternitatea "Cuza-Vodă" și Maternitatea "Elena Doamna".

Un grup de medici din Maternitatea Spitalului Clinic "C.I. Parhon" Iași (urmează semnăturile)

FILIALA SILVICĂ PIATRA NEAMȚ

ROMSILVA R.A. FILIALA SILVICA PIATRA NEAMȚ

organizează în ziua de 22 aprilie 1994, ora 10,

LICITAȚIE

de masă lemnoasă la ocoalele silvice TAZLĂU și ROZNOV (40.000 m.c.).
Relații suplimentare la sediul filialei.
Telefon 033/611696, 611697, 619905.

BANCA AGRICOLĂ S.A. aduce la cunoștință că, începînd cu **18 aprilie 1994,** desfășoară acțiunea de depunere și restituire pe carnete de economii, emise de Banca Agricolă S.A.

Termenele de păstrare pe carnete de economii sînt:
- **la vedere cu dobîndă de 55% pe an;**
- **depozite pe 6 luni, cu dobîndă de 90% pe an;**
- **depozite pe 12 luni, cu dobîndă de 110% pe an;**
- **depuneri periodice timp de 3 ani pentru investiții, cu dobîndă de 110% pe an.**

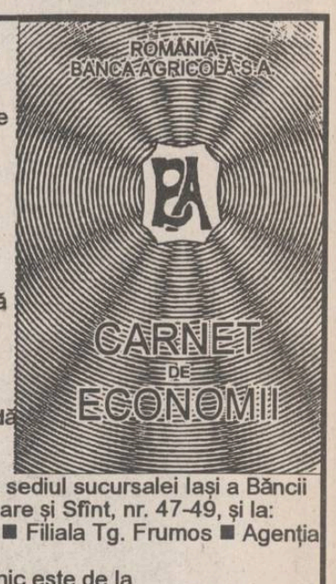

Relații suplimentare se pot lua la sediul sucursalei Iași a Băncii Agricole S.A., B-dul Ștefan cel Mare și Sfînt, nr. 47-49, și la:
■ Filiala Pașcani ■ Filiala Hîrlău ■ Filiala Tg. Frumos ■ Agenția Răducăneni .

Programul zilnic este de la 8,00 la 16,00 și sîmbăta, de la 8,00 la 13,00.

RADIO NORD-EST IAȘI
72,44 FM - STEREO

sîmbătă ora 15.00

Antichități muzicale, blues direct de pe plantațiile de bumbac
VELVET UNDERGROUND
în recital și
TOP 10 clasic
în emisiunea
SCURTĂ ISTORIE

realizator: Sandi Leonties

tel. 032/142446, 146363;
pentru corespondență: O.P. nr.6, C.P. 1340

Azi, în divizia A

Politehnica - fără griji, Constructorul - în disperare

■ Politehnica Iași - F.C. Acord Focșani

(stadion Emil Alexandrescu, ora 11,00) Un frumos spectacol fotbalistic în perspectivă. Ambele formații sînt scutite atît de grijile retrogradării, cît și de emoțiile unei eventuale promovări. Situați pe poziția secundă a clasamentului (+4 la adevăr), focșănenii au surclasat, în etapa trecută (3-0), formația Portul Constanța. Nu va lipsi din echipa F.C. Acord vîrful de atac Ionică Serea, golgeterul seriei (14 goluri înscrise). Ieșenii, călcați în picioare (la modul propriu) la Fălticeni, vor dori să confirme în fața propriilor suporteri evoluțiile bune din retur. Timpul frumos s-ar putea constitui într-o invitație suplimentară la stadion!

Echipa probabilă a Politehnicii: Bordeianu-Abălașei, Nemțanu, Stafie, Apachiței, Zară (Tiron), Spirea, Stamate, Kereszy, Ambrosie, Rotaru (Dănuț Munteanu este suspendat pentru cumul de cartonașe galbene).

Arbitru: Gh. Căprărescu (București).

■ A.S. Rocar București - Constructorul Iași

Un derby al codașelor, între două formații cu -6 la adevăr. Măsurile dure dictate de Federație împotriva echipei Constructorul par a pecetlui retrogradarea ieșenilor. Dar de ce să nu sperăm într-o altă surpriză, de genul celei consemnate miercuri, în Divizia Națională (Sportul Studențesc - Electroputere 0-1)?

Arbitru: Ioan Danciu (Petroșani). **(Eugen FLORESCU)**

Portarul ieșean Bordelanu - eroul meciului de la Fălticeni

Accent circumflex

Atletism și politică

În numărul de joi al cotidianului "România liberă", găsim într-un colț al paginii a treia o știre interesantă. Informația se referă la dl. Alin Drugă, deputat PUNR de Brașov în fostul parlament al țării (1990-1992). După expirarea mandatului, dl. Drugă a revenit la Brașov pentru a se reangaja, conform Legii 4/1990, la "Gazeta de Transilvania" unde, înainte de a fi ales în Parlament, figura în colegiul de redacție. Între timp, cotidianul brașovean s-a privatizat iar unul dintre foștii subalterni ai dl. Drugă, un ofițer de securitate trecut în rezervă, ajuns patron, i-a pus în vedere că nu mai are nevoie de serviciile domniei sale. Bine, bine, veți întreba, dar ce legătură au toate acestea cu sportul? Pentru a răspunde, să întoarcem puțin mașina timpului cu doi ani în urmă...

În aprilie 1992, marea noastră atletă Doina Melinte aducea la cunoștință presei faptul că i s-a furat o geantă cu bani. Lucrul nu s-a petrecut nici în Piața Amzei, nici în Ferentari, ci chiar în incinta forului aleșilor țării, pentru că și doamna Melinte era parlamentar (deputat FSN de Bacău). La scurt timp după aceasta, de la înalta tribună a Camerei Deputaților, un parlamentar se lansa într-o furibundă diatribă la adresa campioanei care, chipurile, ar fi maculat imaginea forului legislativ al țării. Alesul poporului făcea mare caz de absențele atletei de la ședințe, care, în loc să transpire la elaborarea legilor, alerga în fel de fel de competiții. "Noi muncim cu capul, nu cu picioarele!", declara, plin de indignare, furiosul deputat. Numele lui? Alin Drugă!

Astăzi, "gînditorul" de atunci "aleargă" cu jalba în proțap la Oficiul forțelor de muncă, la Minister, ba chiar și la Cotroceni, sperînd că o fi bun, poate, și atletismul la ceva, în timp ce Doina Melinte a devenit un respectabil membru în conducerea Federației Române de Atletism, iar ecourile curselor sale nu s-au stins încă în memoria noastră. Nu este de competența noastră să analizăm dacă în cazul sus-amintit dreptatea este sau nu de partea domnului Drugă. Ne întrebăm numai dacă nu cumva există, totuși, o providență a sportului? **(G.I. NICOLAE)**

John Curry nu mai este

Fostul campion olimpic la patinaj artistic, englezul John Curry (44 de ani) a decedat ieri, 15 aprilie, în urma maladiei SIDA, în localitatea natală Stratford-upon-Avon. Campion olimpic și european în 1976, Curry este considerat unul dintre primii sportivi care au făcut din patinaj o artă performantă și totodată unul dintre puținii campioni olimpici care au refuzat să treacă la profesionism. El spunea despre spectacolele pe gheață că sînt vulgare și că ridiculizează arta, făcînd din patinatori niște roboți. Curry era purtător al virusului HIV din anul 1987, dar a făcut public lucrul acesta în 1992. După retragerea din activitatea competițională, s-a stabilit în SUA, unde a pus bazele unei companii proprii, cu care a dat spectacole pe Broadway și la Metropolitan Opera House. Din 1987 s-a retras în Anglia. Se pare că moartea sa se datorează și unui început de cancer la piele depistat în 1991.

Automobilism Formula I

Aida: un circuit favorabil pentru Ayrton Senna

Noul circuit de Formula I Aida, situat în nordul Japoniei, va fi mîine gazda unei acerbe bătălii între Ayrton Senna și Michael Schumacher. Această luptă a început de joi, cînd au avut loc primele antrenamente neoficiale, iar Schumacher a obținut cel mai bun timp. Ieri dimineață, la primul antrenament oficial, Senna a pornit primul, decis să obțină un nou "pole position". Și doboară recordul lui Schumacher. Germanul nu se lasă și răspunde imediat, printr-un timp inferior. Senna se afla la stand și, imediat ce a văzut aceasta, s-a suit în mașină și a obținut rezultatul de 1'10",22, care va rămîne timpul zilei. Michael a încercat să ridice mănușa, dar a greșit, fiind mai lent cu aproape o secundă decît Senna. Pe durata acestei încercări nereușite, Flavio Briatore, patronul echipei Benetton, situat în fața unui calculator la standuri, dădea din cap, parcă spunînd: "Ce faci, Michael?".

Circuitul este unul lent (Senna a obținut o medie de 189 km/h), îngust, cu ziduri de protecție situate aproape de pistă, fapt ce face să fie comparat cu Monte Carlo. Damon Hill a afirmat că acest circuit este "greu și neiertător, orice greșeală fiind rapid sancționată". Deoarece depășirea adversarului pe acest traseu va fi foarte dificilă, a fi printre primii zece pe grila de start este foarte important. De unde și ardoarea cu care s-au disputat primele antrenamente. Alt fapt inedit este că, mîine, trei piloți vor fi înlocuiți. J.J. Lehto încă nu și-a revenit în urma accidentului de la începutul sezonului, petrecut la antrenamente la Silvestone, și va absenta, locul său fiind ocupat, ca și în Brazilia, de Jos Verstapen. Jean Alesi, revelația din prima etapă, s-a accidentat în timpul testelor ce aveau loc la Mugello, circuitul firmei Ferrari. El va fi înlocuit de Nicola Larini, care a cîștigat anul trecut campionatul german de mașini de turism, pilotînd o Alfa-Romeo 155. Larini a mai pilotat în trecut mașini de Formula I și a contribuit la dezvoltarea noului model Ferrari. Ieri a obținut un timp foarte bun, fiind situat pe locul al șaptelea. Eddie Irvine (Jordan Hart) a fost suspendat, în urma întrecerii de la Interlagos (Brazilia), pentru pilotaj periculos pentru o etapă. Nu a avut ce face și a depus contestație. La rejudecare i s-au dat trei etape de suspendare, să se învețe minte! Așa că îl vom revedea abia pe 29 mai, în Spania, lipsind și de la San Marino și Monte Carlo. În acest timp, volanul său va fi luat de Aguri Suzuki, care a mai fost pilot de Formula I, însă cu rezultate modeste. Pentru toți cei trei de mai sus, Aida va fi o posibilitate de a obține un rezultat deosebit și, poate, un contract avantajos.

Din cîte se observă, există toate premisele ca duminică să fie o întrecere pe cinste. Dar pe un traseu atît de dificil, care va fi parcurs de 83 de ori, este greu de prevăzut cine va fi învingător. **(Victor GRĂDINARIU)**

P.S. Să nu uităm că tot mîine va avea loc și o etapă în Indy Car, care se va disputa la Long Beach, lîngă Los Angeles. După două întreceri în care nu a strălucit, englezul Nigel Mansell are mîine posibilitatea să obțină un rezultat bun pe acest circuit stradal. Grea duminică pentru iubitorii de automobilism !

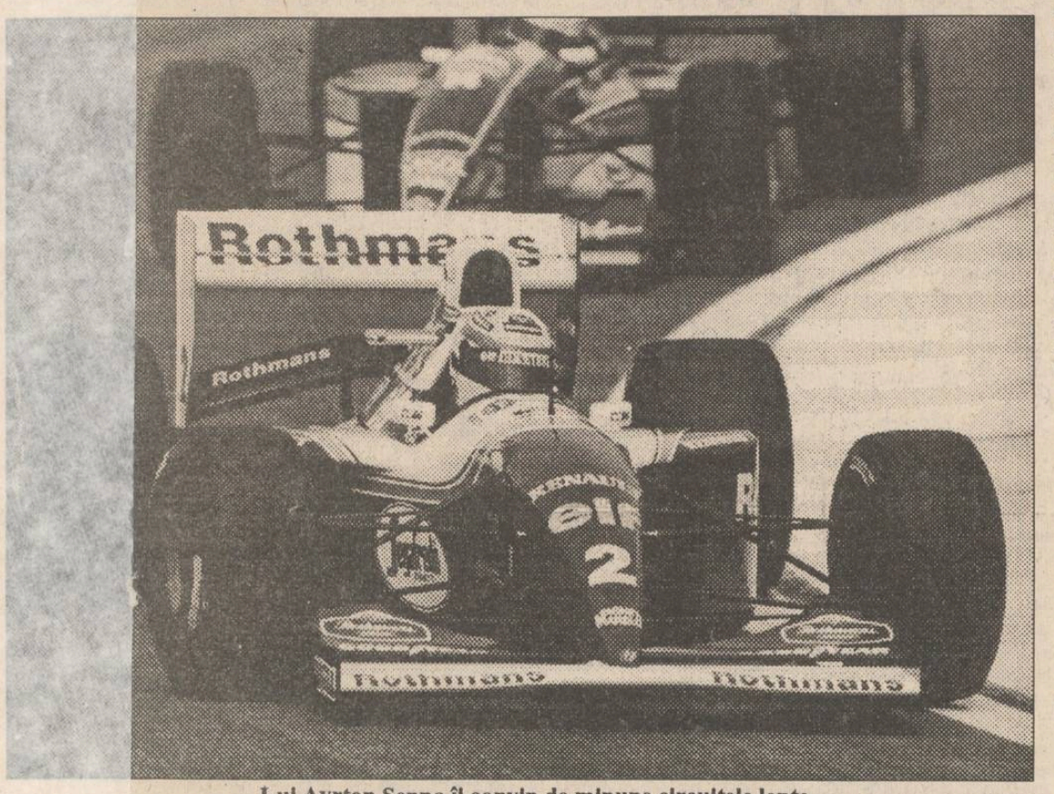

Lui Ayrton Senna îl convin de minune circuitele lente

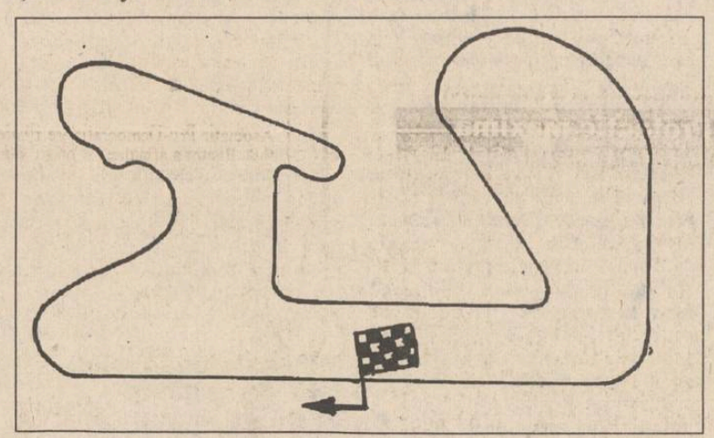

"Italienii" Hagi și Sabău nu au fost selecționați pentru meciul cu Bolivia

În campania de pregătire a echipei naționale a României pentru Campionatul Mondial de fotbal din SUA, miercuri, 20 aprilie, va avea loc, pe stadionul Steaua din Capitală, întîlnirea de fotbal dintre echipele României și Boliviei. În vederea acestei importante partide, antrenorii Anghel Iordănescu și Dumitru Dumitriu contează pe următorii jucători: Prunea, Stelea (portari) D. Petrescu, Prodan, Belodedici, Selymeși, Gh. Popescu, Mihali, D. Munteanu (fundași), Lupescu, Chiriță, Panduru, I. Dumitrescu, Gîlcă, Călin (mijlocași), Răducioiu, Craioveanu, V. Moldovan (atacanți). Din lot lipsesc Hagi (suspendat de FIFA) și Sabău (accidentat).

Ionuț Lupescu vine în Regie !

S-au tras la sorți grupele competiției internaționale de vacanță "Cupa Inter - Toto", la care participă și două echipe românești, culmea ironiei, ambele concurente în lupta pentru evitarea retrogradării din divizia națională. Electroputere Craiova va avea ca partenere de grupă echipele F.C. Karlsruhe (Germania), Hapoel Beersheba (Israel), Young Boys Berna (Elveția) și Göteborg (Suedia). Sportul Studențesc va juca cu F.C. Tyrol Innsbruck (Austria), Sparta Rotterdam (Olanda), A.I.K. Stockholm (Suedia) și Bayer Leverkusen (Germania), chipa la care activează internaționalul român Ionuț Lupescu . Vă reamintim că echipele cîștigătoare de grupe au acces, conform hotărîrii din această iarnă a forului fotbalistic european , în Cupa UEFA. **(GIN)**

O fotografie compromițătoare?

Steffi Graf și Paul Belmondo

Aflată de curînd la Paris pentru o vacanță de cîteva zile, tenismana germană Steffi Graf (numărul I mondial) a fost solicitată de către unul din sponsorii săi, General Motors France, să țină o conferință de presă la "Hôtel de Crillon".

La sfîrșitul acesteia, Steffi s-a întîlnit cu Paul Belmondo, fiul celebrului actor Jean Paul Belmondo, actualmente pilot al scuderiei "Pacific Ilmor" din F1, sponsorizată tot de General Motors France. Cele două vedete au fost surprinse împreună zîmbind cu gura pînă la urechi (a se vedea fotografia alăturată), ceea ce, pentru ziariștii francezi, a fost de ajuns ca să titreze cu litere de-o șchioapă: "Are Steffi o nouă idilă?" Răspunsul a fost mai mult decît prompt, sportiva germană ținînd să declare, a doua zi după apariția fotografiei, că ea are un singur prieten, pilotul de Formula 3000 Michael Bartels (care, culmea, se cunoaște foarte bine cu Belmondo!) și că a acceptat să fie fotografiată alături de Belmondo doar pentru interesul publicitar al lui General Motors France. Steffi s-a declarat de-a dreptul scandalizată de știrile vehiculate de presa franceză, care nu de mult o acuzase că ar fi rămas însărcinată în urma unei legături secrete cu Yannick Noah! **(I.C.T.)**

FOTBAL PE MAPAMOND

■ Televiziunea în ajutorul arbitrilor

Pentru prima dată în istoria fotbalului, la Campionatul Mondial din Statele Unite se vor folosi camerele video pentru detectarea gesturilor nesportive neobservate sau nesancționate de arbitrii. Secretarul general al FIFA, Sepp Blatter a declarat că această măsură nu va fi aplicată în timpul jocurilor, pentru a corecta decizia arbitrilor, ci după terminarea partidelor, pentru a-i ajuta pe oficiali să ia o măsură corectă împotriva jucătorilor respectivi. Blatter a mai precizat că după World Cup, speră ca această măsură să funcționeze în continuare; fiecare oficial va avea dreptul să apeleze la caseta video a meciului pentru a lua o hotărîre împotriva unui jucător, chiar dacă acesta nu a fost sancționat de arbitru în timpul partidei.

■ Blatter va pleca odată cu Havelange

Secretarul general al FIFA, Sepp Blatter a anunțat că își va părăsi actualul post în 1998.. Totodată, Blatter, 58 de ani, a declarat că nu va candida pentru postul de președinte al FIFA, vacant la acea dată. El a mai precizat că nu va renunța definitiv la această meserie legată de fotbal, plănuind să se ocupe de consultații în domeniu, dacă sănătatea îi va permite.

■ Arbitrii nu au voie să poarte reclame

Federația Mexicană de Fotbal a fost amendată de FIFA cu suma de 70.000 de dolari pentru că le-a permis arbitrilor să poarte reclame pe echipament, în timpul partidelor din campionatul național. FIFA a luat această măsură după ce a aflat că 10 arbitrii mexicani au avut înscrise reclame pe tricouri, în etapa din 20 aprilie. Secretarul general al forului mondial al fotbalului, Sepp Blatter a declarat că vor fi luate și alte măsuri împotriva federației mexicane dacă această practică va continua. Printre altele, FIFA are în vedere suspendarea pe viață a celor 10, în cazul în care ei vor repeta "isprava". "Este pentru prima dată cînd ne confruntăm cu o astfel de situație" a spus Blatter.

■ Gică Popescu a plecat la atac

Intr-un meci din Campionatul Olandei de fotbal PSV Eindhoven a întrecut cu scorul de 3-2 (2-0) formația FC Twente Enschede. Au înscris Hoekstra -'6,'44, Gheorghe Popescu, '52, respectiv, Boerebach '54 și Mols '84. În clasament conduce Ajax Amsterdam cu 46 de puncte, urmată de Feyenoord Rotterdam 43 de puncte și PSV Eindhoven cu 40 puncte.

■ Kaiserslautern - Bayern München 4-0 (2-0)

În etapa a XXX-a a campionatului german, Bayern München, echipa lui Franz Beckenbauer a suferit o înfrîngere neașteptată prin proporțiile scorului, dar perfect logică după aspectul întîlnirii. Kaiserslautern s-a apropiat la numai două puncte de lideră, acumulînd acum acum 37 de puncte. Pe locul al treilea se află echipa lui Ionuț Lupescu, Bayer Leverkusen, cu 35 de puncte.

■ Orryland cîștigă în fața Companiei Walt Disney

Compania Orryland Production a cîștigat dreptul de organizare a festivității de deschidere a turneului final al Campionatului Mondial de Fotbal, care va avea loc la 17 iunie la Chicago. Ceremonia va dura o jumătate de oră și va preceda meciul de deschidere Germania - Bolivia. Intregul spectacol are drept motto: " SUA urează bunvenit întregii lumi". La organizarea festivității de deschidere a concurat și Compania Walt Disney. **(MEDIAFAX - Selecție și adaptare Eugen Florescu)**

AGENȚIA DE TURISM NET

Vă provoacă să participați în una din excursiile organizate la DURĂU sau BORSEC, în perioada 29 aprilie - 3 mai 1994!

- Transport autocar;
- Excursii la Izvorul Mureșului și Durău (exc. Borsec);
- Discotecă gratuită, concursuri, tombolă;
- Drumeții la Grota Ursilor, Grota Bufnițelor și Peștera de Gheață;
- Servicii BAR-NON STOP.

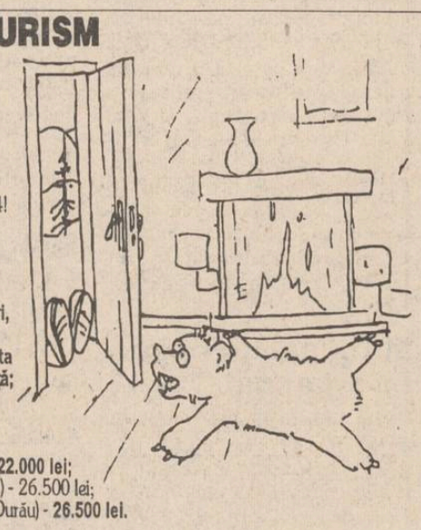

Cost servicii:
Varianta I (cazare Vile II-Borsec) - **22.000 lei;**
Varianta I B (cazare Vile I - Borsec) - 26.500 lei;
Varianta II (cazare Hotel Bradul - Durău) - **26.500 lei.**

Înscrieri la: ● T17 - cam. 727 ● P8 - cam. 99 ● E2 - cam. 42.

De asemenea, cererile pot fi onorate telefonînd la sediul Agenției de Turism NET (Casa Modei - mezanin), la **032/117596**, urmînd ca agenții noștri să se deplaseze la domiciliul dumneavoastră.

ALFINCOOL® s.a.

achiziționează porumb boabe

la prețul de 140 lei/kg (adus de furnizor)
și 135 lei/kg (ridicat de delegatul nostru)

De asemeni, oferă în schimbul porumbului băuturi alcoolice, îmbuteliate la sticle de 1/2 litri, astfel:
ROM EXTRA 38° - 838 lei, cu TVA inclus
VODCĂ EXTRA 42° - 909 lei, cu TVA inclus
VODCĂ PARTY 36° - 779 lei
RACHIU EXTRA 25° - 590 lei
ALCOOL SANITAR - 708 lei
ALCOOL RAFINAT - 1121 lei

Str. Platou Abator nr. 5
Telefon 174935.

RADIO Nord-Est

Ascultînd în fiecare joi seara, la ora 19,15, postul de radio "Nord-Est", puteți afla

Aproape totul despre fotbal
Întrebările concursului din această săptămînă:

1. Cînd și în ce partidă a debutat în echipa națională jucătorul ieșean Mihai Romilă?
2. Care este recordul selecțiilor în echipa reprezentativă a României și cine îl deține?
3. Care a fost primul fotbalist român autor al unui gol într-un meci desfășurat în Anglia?
4. Cum se numea sculptorul francez care a realizat primul trofeu al fotbalului mondial, vestita zeiță de aur?
5. Ce se întîmplă dacă o mînge șutată de un atacant lovește arbitrul și intră în poartă? Dar dacă mingea este șutată de un apărător?

Așteptăm răspunsurile dumneavoastră pînă cel tîrziu miercuri, 20 aprilie, pe adresa postului de radio Nord-Est, Bulevardul Copou nr. 3.

Realizator Eugen FLORESCU

RADIO Nord-Est **Radio Nord-Est**

72,44 MHz

FAMILIE DE DUMINICĂ

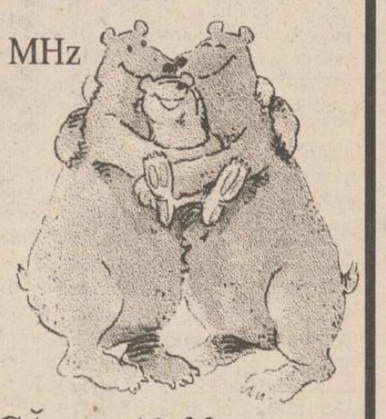

DUMINICĂ, ora10,00,
invitați surpriză și divertisment

Realizator: **DANIEL BUZDUGAN**

Telefon: 032/142446; 146363.
Pentru corespondență: Of. Poștal nr. 6, C.P. 1340.

Programul TVR în perioada 18 -24 aprilie 1994

Luni, 18 aprilie 1994 TVR 1 13,00 Calendar ■ 13,30 Desene animate ■ 14,00 Actualităţi ■ 14,10 TVR Iaşi. ■ 15,05 TVR Cluj-Napoca: 16,15 Civilizaţia montană.■ 16,45 Actualităţi ■ 17,00 Emisiune în limba maghiară 18,30 Film serial: "Salvaţi de clopoţel" ■ 19,00 Clio■ 19,30 Desene animate: "Candy Candy" ■ 20,00 Actualităţi.■ 20,40 Publicitate ■ 20,45 Ediţie specială ■ 21,20 Teatru TV - "Jocul ielelor" ■ 23,10 Publicitate ■ 23,15 Actualităţi ■ 23,30 Festivalul Internaţional "Maniac Depression Tour".

TVR 2 14,00 Actualităţi ■ 14,10 Aventuri în artă. Documentar. ■ 15,00 Repere etnofolclorice. ■ 16,00 TVE Internacional ■ 16,30 Film serial: "Tînăra stăpînă" ■ 17,00 Film artistic în serial: "Castelul dintre măslini" ■ 18,20 Avanpremieră TV ■ 18,30 Politica - între ideal şi real. ■ 19,30 Film serial documentar: "Promisiune onorată" (I). ■ 20,00 ZDF. Telejurnal în limba germană ■ 20,30 Desene animate: "Cro" ■ 21,00 TVM. Mesager ■ 21,30 Limbi străine: engleză americană (R) ■ 22,00 Film artistic: "Drumul cel mare"

Marţi, 19 aprilie 1994 TVR 1 7,00 TVM. Telematinal ■ 10,00 Actualităţi ■ 10,05 Calendar: ■ 10,30 Limbi străine: franceză. ■ 11,00 Videolexicon. ■ 11,30 Film serial: "Salvaţi de clopoţel" (R) ■ 12,00 Lumină din lumină (R) ■ 13,00 1001 audiţii: ■ 14,00 Actualităţi ■ 14,10 TVR Iaşi. 15,05 TVR Cluj-Napoca. ■ 16,00 Arte vizuale. ■ 16,25 Povestea vorbei. ■ 16,45 Actualităţi ■ 17,00 Convieţuiri. ■ 18,00 Pariaţi pe campion! ■ 18,30 Film serial: "Salvaţi de clopoţel" (SUA, 1989), ep. 46 ■ 19,00 Cultura în lume.■ 19,30 Desene animate: "Candy Candy" ■ 20,00 Actualităţi. ■ 20,45 Ce-i de făcut? Mirajul diplomei. ■ 21,20 Telecinemateca: "Afemeiatul" ■ 23,00 Actualităţi ■ 23,20 Festivalul Internaţional "Maniac Depression Tour".

TVR 2 14,00 Actualităţi ■ 14,10 Caleidoscop: ■ 15,00 Jazz. ■ 16,00 TVE Internacional. ■ 16,30 Film serial: "Tînăra stăpînă" ■ 17,00 Magazin economic: "În numele legii...". ■ 19,00 Top TV■ 19,30 Tribuna nonconformiştilor. ■ 20,00 ZDF. Telejurnal în limba germană ■ 20,30 Desene animate: "Cro" ■ 21,00 TVM. Mesager ■ 21,30 Limbi străine: franceză (R) ■ 22,00 TV5 Europe. ■ 22,30 Credo.

Miercuri, 20 aprilie TVR 1 7,00 TVM. Telematinal ■ 10,00 Actualităţi ■ 10,05 Calendar: ■ 10,30 Limbi străine: engleză. ■ 11,00 Noua alfabetizare. ■ 11,30 Film serial: "Salvaţi de clopoţel" (R) ■ 12,00 Andrew W. Mellon - un mare colecţionar. ■ 12,30 1001 audiţii. ■ 13,30 Desene animate ■ 14,00 Actualităţi ■ 14,10 TVR Iaşi. ■ 14,55 TVR Cluj-Napoca. ■ 15,40 Omul european. ■ 16,35 Actualităţi ■ 16,50 Medicina pentru toţi. ■ 17,15 Tezaur. ■ 18,00 Fotbal: România - Bolivia. ■ 19,50 Actualităţi ■ 20,00 Concert-eveniment al anului: Placido Domingo. Transmisiune directă de la Sala Palatului ■ 22,30 Actualităţi ■ 23,15 Film serial: "Timp pentru a dansa" (Anglia, 1991), ■ 0,10 Confluenţe.

TVR 2 14,00 Actualităţi ■ 14,10 Muzica e viaţa mea! ■ 14,40 Instantanee franceze.■ 15,30 Sport şi muzică. ■ 16,00 TVE Internacional. ■ 16,30 Film serial: "Tînăra stăpînă" ■ 17,00 Interferenţe.■ 18,30 Emisiune în limba maghiară: ■ 20,00 ZDF. Telejurnal în limba germană ■ 20,30 Desene animate: "Cro" ■ 21,00 TVM. Mesager ■ 21,30 Limbi străine: engleză (R) ■ 22,00 TV5 Europe. ■ 22,30 Teatru TV: "Birlic"

Joi, 21 aprilie 1994 TVR 1 7,00 TVM. Telematinal ■ 10,00 Actualităţi ■ 10,05 Calendar■ 10,30 Limbi străine: germană. ■ 11,00 Conferinţa Forumului de la Crans Montana.■ 12,30 1001 audiţii. ■ 13,30 Desene animate: "Bleu, copilul pămîntului" ■ 14,00 Actualităţi ■ 14,10 TVR Iaşi. Est Meridian ■ 15,00 Conferinţa Forumului de la Crans Montana. ■ 16,45 Actualităţi ■ 17,00 De la lume adunate. ■ 17,30 Controverse economice. ■ 18,25 Film serial: "Salvaţi de clopoţel" (SUA, 1989), ep. 47 ■ 18,50 Tragerea expres excepţional 5/55; Tragerea Loto obişnuit 3/90 ■ 19,00 Gong! ■ 19,30 Desene animate: "Candy Candy" ■ 20,00 Actualităţi. ■ 20,45 Ediţie specială■ 21,15 Film serial: "Dallas"■ 22,15 Lege şi fărădelege ■ 22,30 Alfa şi Omega■ 23,35 Actualităţi ■ 23,55 Seară de balet.

TVR 2 14,00 Actualităţi ■ 14,10 Să nu ne facem iluzii! ■ 16,00 TVE Internacional. ■ 16,30 Film serial: "Tînăra stăpînă" (Brazilia), ep. 61 ■ 17,00 Ceaiul de la ora 5. ■ 19,00 Emisiune în limba germană. ■ 20,00 ZDF. Telejurnal în limba germană ■ 20,30 Desene animate: "Cro" ■ 21,00 TVM. Mesager ■ 21,30 Limbi străine: germană (R) ■ 22,00 TV5 Europe. Telejurnal în limba franceză ■ 22,30 Film artistic: "Să nu spui niciodată adio."

Vineri, 22 aprilie 1994 TVR 1 ■ 8,45 Conferinţa Forumului de la Crans Montana. ■ 10,00 Actualităţi ■ 10,05 Calendar ■ 10,30 Limbi străine ■ 11,00 Curcubeu. ■ 11,30 Conferinţa Forumului de la Crans Montana. â ■ 13,00 Film serial: "Salvaţi de clopoţel" (R) ■ 13,30 Desene animate: "Bleu, copilul pămîntului" ■ 14,00 Actualităţi ■ 14,10 TVR Iaşi. Est Meridian■ 14,30 Conferinţa Forumului de la Crans Montana. ■ 16,00 Formula 3.■ 16,45 Actualităţi ■ 17,00 Emisiune în limba germană: ■ 18,00 Pro Patria ■ 19,00 Film serial: "Întoarcerea la Eden" ■ 20,00 Actualităţi. ■ 20,45 Ediţie specială ■ 21,15 Reflecţii rutiere. ■ 21,30 Film artistic: "Pericolul din insulă" (SUA). Premieră pe ţară cu: June Kockhart, Joe Lara, Richa ■ 23,25 Simpozion. ■ 0,25 Campionatele Mondiale de Gimnastică.

TVR 2 14,00 Actualităţi ■ 14,10 Caleidoscop ■ 15,30 Colacul de salvare. ■ 16,00 TVE Internacional. ■ 16,30 Film serial: "Tînăra stăpînă", ■ 17,00 Arena. ■ 21,00 TVM. Mesager ■ 21,30 De lingua latina. Redactor Antoaneta Bîrcă ■ 21,50 Poesis. Ana Blandiana. Emisiune de Dana Opriţă ■ 22,00 TV5 Europe. Telejurnal în limba franceză ■ 22,20 Trei din zece pentru un show. ■ 23,30 Generaţia mea. Realizator Gabriel Giurgiu

Sîmbătă, 23 aprilie 1994 TVR 1 8,00 Calendar ■ 8,15 Film serial pentru copii: "Lassie"■ 8,45 Conferinţa Forumului de la Crans Montana. ■ 10,00 Lumină din lumină. ■ 11,30 Vîrstele peliculei. ■ 12,30 1001 audiţii. ■ 13,30 Curat-murdar! Seceriş mortal. Redactori: Florin Crăciunoiu, Florin Cornea ■ 14,00 Actualităţi ■ 14,10 Ora 25 - Tranzit TV: Desene animate - Aventuri în epoca de piatră; Conferinţa Forumului de la Crans Montana.Concursul Miss România pentru Miss Univers, 1994; World Cup'94. Documentar; Film serial: "Beverly Hills, 90210" (ora 18,15). ■ 19,15 Teleenciclopedia ■ 20,00 Actualităţi. ■ 20,50 Film serial: "Dallas", ep. 330 ■ 21,45 Publicitate ■ 21,50 Campionatele Mondiale de gimnastică: finalele feminine pe aparate. ■ 22,50 Actualităţi ■ 23,05 Film serial: "Hunter" ■ 24,00 24 pentru '94. ■ 0,30 Să rîdem cu Benny Hill■

TVR 2 14,00 Întîlnirea de sîmbătă. ■ 16,30 Film serial: "Tînăra stăpînă" ■ 17,00 Campionatele Internaţionale de gimnastică ritmică ale României.■ 18,10 Conferinţa Forumului de la Crans Montana. ■ 19,15 Studioul de literatură. ■ 20,00 Bursa invenţiilor. ■ 20,30 Convieţuiri ■ 21,30 Divertisment internaţional■ 22,00 TV 5 Europe.■ 22,30 Tumul de fildeş. ■ 23,00 Descoperirea planetei.

Duminică, 24 aprilie 1994 TVR 1 8,00 Bună dimineaţa! ■ 9,00 Calendar ■ 10,00 Film serial pentru copii: "O lume dispărută" ■ 10,30 Lumină din lumină. ■ 11,30 Viaţa satului ■ 12,10 Conferinţa Forumului de la Crans Montana. ■ 12,40 Viaţa satului (II) ■ 13,10 Floarea florilor. ■ 13,30 Atlas ■ 14,00 Actualităţi ■ 14,10 Poşta TV ■ 14,20 Video-magazin: Desene animate - Taz-mania; Melodii cu dedicaţie; De trei ori Herlea; Umor; "Tele-phon-leucemia" - spectacol de binefacere organizat de Societatea de Cooperare Interbalcanică a Femeilor Române, Radiodifuziunea şi Televiziunea Română. Participă Angela Similea şi invitaţii săi (ora 15,00); Film în serial: "Casa plină"; Balet; Autografe în piatră şi bronz: Gabriela Manole Adoc; ■ 18,20 Enescu în inima mea... ■ 19,15 Robingo. ■ 20,00 Actualităţi. ■ 20,40 Concurs pronosport ■ 20,55 Film artistic: "Trei bărbaţi şi un bebeluş"■ 22,40 Actualităţi ■ 22,55 Telesport.

TVR 2 14,00 Est Meridian Magazin ■ 16,30 Film serial: "Tînăra stăpînă", (Brazilia), ep. 64 ■ 17,00 Serata TV. Ştiinţă şi artă. Realizator Iosif Sava ■ 20,00 ZDF. Telejurnal în limba germană ■ 20,30 Varietăţi internaţionale ■ 21,00 TVM. Mesager ■ 21,30 Divertisment muzical ■ 22,00 TV5 Europe. Telejurnal în limba franceză ■ 22,30 Film serial: "Strada Yellowthread" (Anglia, 1990), ultimul episod ■ 23,20 La puterea a doua. Realizatori: Carmen Bendovski, Gabriel Giurgiu ■

MICA PUBLICITATE

Rezultatele concursului de agenţi de vînzări

COTIDIANUL MONITORUL

În urma selecţiei, au fost admise pentru interviu următoarele persoane:

ROMANIUC ELENA DANIELA
BOŞCODEALĂ CLAUDIA
BUŢNARU MANUEL

Persoanele nominalizate sînt rugate să se prezinte luni, la ora 10^{00}, la sediul cotidianului Monitorul, camera 9.
Cei care nu figurează pe această listă sînt rugaţi să-şi ridice de la secretariatul redacţiei fotografiile.

PRINT COLOR SRL

Societate Mixtă Româno-Italiană

Str. Săvescu nr. 3, tel. 114718, fax 117631

produce pentru dvs.

material publicitar:

- autocolante din PVC şi hîrtie
- termocolante
- fol cu antet
- cărţi de vizită
- legitimaţii plastifiate
- sigle
- etichete
- prospecte
- coperţi
- calendare
- imprimări: pixuri, brichete
- firme luminoase

INSTITUTUL EUROPEAN PENTRU COOPERARE CULTURAL-ŞTIINŢIFICĂ IAŞI

Str. Cronicar Mustea nr. 17

solicită pentru perioadă nedeterminată, cu perspectivă, **tăietor-legător şi maşinist offset, categoria IV-V.**
Solicitanţii se vor adresa biroului de resort din cadrul institutului.

NEDO SRL

Asiguraţi un aspect plăcut şi modern biroului, locuinţei sau magazinului dumneavoastră folosind

jaluzele din aluminiu

produse de firma noastră.

Protecţie maximă împotriva razelor solare, chiar şi în maşina dvs.

Pentru detalii tehnice, telefonaţi la 032/130894, fax 147986

O nouă prezenţă pe piaţa asigurărilor:

Societatea de asigurare-reasigurare

Agenţia Iaşi — **ASTRA** — Str. Gării nr. 4, tel./fax 146881

BUCUREŞTI

Oferă agenţilor economici asigurări avantajoase:

- **Mărfuri pe perioada transportului intern sau extern**
- **Clădiri, materii prime şi materiale, produse finite, mărfuri depozitate, maşini şi utilaje, instalaţii etc.**
- **Autovehicule CASCO, Cartea Verde, CMR**
- Accidente ale conducătorilor auto şi a altor persoane din autovehicul
- Accidente ale personalului angajat
- Nave şi aeronave
- Asigurarea construcţiilor şi răspunderii constructorului
- Răspundere civilă legală şi a producătorului
- Asigurarea de credite şi garanţii

Asigurările se contractează în lei sau valută în condiţii aliniate practicii internaţionale

ASTRA SA

Vă asigură linişte şi prosperitate în afaceri

FRESCO MADE IN ITALY

Reprezentanţa FRESCO Iaşi
Str. Aleea Rozelor nr. 8, sc. B, et. II, ap. 12, telefon 132607.

vă oferă, din stoc sau la comandă:

- dozatoare pentru sucuri şi bere;
- esenţe naturale (ORANGE, COLA, MANGO, CĂPŞUNI etc.);
- îndulcitori (zaharină, aspartam, acid citric, citrat de sodiu);
- maşini pentru îngheţată;
- maşini pentru paste făinoase;
- vitrine frigorifice;
- maşini pentru cafea espresso;
- dotări complete snăck-bar;
- hîrtie imprimantă A3.

CURSUL VALUTAR valabil pentru ziua de 16.04.1994

Cursul de referinţă stabilit pentru principalele valute în urma licitaţiei de la BNR, valabil pentru astăzi este de:

1679,00 lei/USD
2475,17 lei/GBP
287,07 lei/FRF
981,56 lei/DEM
Volumul tranzacţiilor încheiate:
5.198.280,38 USD

CURSUL DE SCHIMB AL PRINCIPALELOR VALUTE

VALABIL PENTRU DATA DE 15- 04 - 1994

Casele de schimb valutar	DOLAR			MARCA		
	C	V	CS	C	V	CS
BANCA AGRICOLĂ - Tel. 113133	1640	1722	3%	960	1003	3%
BCR - Tel. 147260	1638	1711	3%	948	995	3%
BRCE - Tel. 145555	1630	1711,5	0%	953,16	10882	0%
BRD - Tel. 142037	1650	1732	2%	964	1012	2%
BANKCOOP - Tel. 112566		1900	0%		1050	5%
BANCA DACIA FELIX - Tel. 142526	1640	1680	5%	940	950	6%
CREDIT BANK - Tel. 117591	1650	1699	6%	950	978	6%
Casa de schimb "EDMOND" tel. 115309	1660	1743	0%	960	1008	0%
Casa de schimb "HIGECO" tel. 112035	1660	1729	0%	960	1019	0%

c - cumpărare v - vînzare cs - comision

S.C. VISOFY S.R.L.

Str. Primăverii nr. 2 (IASITEX)

Comercializează en-gros:

- băuturi alcoolice şi răcoritoare;
- dulciuri, ţigări, cafea;
- bere indigenă, suceveană.

Toată gama de produse

Procter & Gamble

Agora - Barter Group *în Iaşi, prin*

S.C. MODEL-Q S.R.L.

distribuitor judeţean unic

Adresa: Prof. Borcea Nr.5
Telefon: 032-148040

S.C. Compact S.R.L. - distribuitor zonal Moldova
Str. Grigore Ureche 1, bl. Walter Mărăcineanu, mezanin
tel. 032/112985, fax 032/112820

S.C. "MOLDOVA" TRICOTAJE IAŞI

anunţă deschiderea următoarelor magazine:

- Complex Agronomie (Aleea Sadoveanu);
- B-dul V. Lupu nr. 156;
- Str. Galata - Bl. H3.

NOU!

CALITATE EXCEPŢIONALĂ! PREŢURI AVANTAJOASE!

prin care vinde Tricotaje din bbc 100%:
■ tricouri ■ treninguri ■ rochii ■ fuste ■ lenjerie ■ articole nou născuţi ■

SFOS FUNDAŢIA SOROS PENTRU O SOCIETATE DESCHISĂ

anunţă organizarea,
în cadrul Programului de Administrare Locală-PROLOG, a unui **stagiu de pregătire în Elveţia pentru aleşii locali ai comunelor, oraşelor şi judeţelor, în perioada 14-22 mai 1994.**

Condiţii de înscriere:
- **cunoaşterea limbii franceze;**
- **completarea unui formular standard, disponibil la sediile Fundaţiei Soros şi ale Asociaţiei PRO-DEMOCRAŢIA din ţară.**

Termenul limită de depunere a formularelor de înscriere este 21.04.1994.

Asociaţia Pro-Democraţia are filiale în numeroase oraşe din ţară. Pentru a afla dacă în oraşul dumneavoastră se află o filială, vă rugăm telefonaţi la (01) 6376774 (dl. Adrian Sorescu).

Adresele Fundaţiilor Soros din ţară:
- **IAŞI:** Bulevardul Copou 19, CP 1356, Of. Poştal 6, tel.: (032) 146935, 147804, fax (032) 147100. **Coordonator de program: George Rotaru.**
- **BUCUREŞTI:** Calea Victoriei 155, bl. D1, sc. 7, et. 3, tel. (01) 6597427, (01) 6590720, (01) 6591321, fax (01) 3212745. **Coordonator de program: Ancuţa Vameşu.**

SPECIAL **FIRMA NEST**

oferă en - gros pentru pizzerii - restaurante

- Salată de ardei capia import: 2150 lei
- Salată asortată de legume import: 2150 lei
- Ketchup "PHILICON" import, 340 g: 1245 lei

Preţurile nu includ TVA

DEPOZIT
str. C.A. Rosetti, nr.1 (Podu de Fier), lîngă Agenţia Loto-Prono
Program: luni-vineri 9^{00}-18^{00} sîmbătă-duminică 10^{00}-13^{00}

A APĂRUT Monitorul rebus

O revistă de cuvinte încrucişate şi jocuri de enigmistică perfectă pentru sfîrşitul de săptămînă, sau pentru orele plictisitoare de la birou!

EXTRACT PENTRU SLĂBIRE RAPIDĂ

Snelli & Natura

Fiecare dintre noi a căpătat de-a lungul timpului, din diferite motive, cîteva kilograme în plus. Puteţi scăpa cu uşurinţă de această povară folosind extractul hidroalcoolic cu plante aromatice pentru slăbit

Snelli & Natura

Extractul a fost pus la punct, după ani de experienţe, de către medici recunoscuţi, în laboratoarele italiene. Folosind acest extract, cîte 40 de picături înainte de fiecare masă, veţi obţine, în 2-3 săptămîni, rezultate spectaculoase, care vă vor uimi şi pe d-voastră.
Peste tot în lume, zilnic, milioane de oameni îşi păstrează silueta folosind cu succes

Snelli & Natura

Fiecare cutie pe care v-o oferim, în afară de cele două sticluţe cu Snelli & Natura, conţine şi modul de întrebuinţare în limba română. Gratuit, în aceeaşi cutie primiţi două reţete Snelli & Natura care vă ajută dacă suferiţi de constipaţie sau de reţenţie de apă.
În aceeaşi cutie vă punem, de asemenea, la dispoziţie şi o fişă de dietă pe care veţi putea urmări evoluţia greutăţii d-voastră.
Compania **NEST** vă oferă această minune a medicinei contemporane la preţul de **70.000** lei.

Telefonaţi la numărul 117596 şi veţi primi extractul
Snelli & Natura
la sediul firmei sau acasă, în maximum 48 de ore.

ŞOFERI!

Cel mai ieftin ulei american original se află acum în Iaşi!

MEGA OIL

Cereţi astăzi de la staţia Peco Macedonia şi de la magazinele specializate uleiurile MEGA OIL

Garantat 10.000 km

AUTO-MOTO

■ Vînd diverse piese de schimb Dacia 1100, convenabil. Tel. 124793.

■ Vînd Moskvici 408 cota "0", complet nou pentru piese de schimb

■ Vînd urgent cupolă şi mască faţă Dacia 1310 şi piese schimb D.1100. Tel. 146925. (1908)

CASE, TERENURI

■ Vînd 600 mp teren construibil, staţiunea Durău, 10 dolari mp, negociabil. Tel. 140953, între orele 20,00-21,00. (1909)

■ **Vînd teren arabil în intravilan, comuna Tomeşti, la asfalt, 1,5 ha. Tel. 01/6232755, după ora 20,00. (1928)**

■ Vînd apartament cu două camere, str. Ion Creangă nr. 59B, bl. N3, sc. A, et. 2, ap. 6. Preţ: 7 milioane lei, negociabil.

■ **Vînd 1.400 mp teren construibil, situat pe şos. Bîrnova 112 (vis-à-vis de Hanul Trei Sarmale), fam. Stoica Gheorghe. Relaţii la aceeaşi adresă.**

VÎNZĂRI

■ Vînd urgent, convenabil, disc agricol. Tel. 159412. (1939)

■ **Vînd dolari şi mărci, avantajos. Seriozitate. Tel. 177615.**

■ Vînd maşini de remaiat ciorapi, 65.000 lei. Tel. 176563. (1937)

■ **Vînd pui pisică birmaneză, 2 luni. Preţ 50.000 lei. Tel. 138973.**

■ Vînd bibliotecă şi covor persan. Tel. 141491. (1935)

■ Vînd serviciu masă Rosenthal, două fotolii mari pluşate, un pătuţ copil. (1921)

■ **S.C. TRAIAN S.R.L. vă oferă articole de pescuit: DAM, ABU, BALZER, MUSTAD şi U.M.C., la cele mai mici preţuri. Vă aşteptăm în str. Eternitate 56, zilnic, între orele 15,00-19,00, sîmbătă, între orele 9,00-12,00; duminica - fir întins!**

CUMPĂRĂRI

■ **Cumpăr valută (dolari, mărci), preţ avantajos. Tel. 148355.**

ÎNCHIRIERI

■ Închiriez teren ultracentral cu certificat de urbanism. Tel. 133800. (1936)

PIERDERI

■ Pierdut abonament liber tramvai şi troleu, pe numele Andrei Maria. Îl declar nul. (1927)

■ Pierdut contract vînzare-cumpărare locuinţă, pe numele Vicu Liliana. Îl declar nul. (1926)

■ Pierdut gentuţă maro cu acte, pe numele Stanciu Ovidiu. Ofer recompensă. Tel. 114244. (1941)

OFERTE SERVICII

Execut lucrări dactilografie. Telefon 129204.

■ Transport marfă, respectiv călători. Foarte avantajos. Tel. 140392.

■ Student, meditez la chimie, avantajos. Seriozitate. Tel. 132965, între orele 18,00-20,00. (1925)

■ **SINTA S.A. Agenţia AMICO prestează următoarele servicii: intermedieri imobile; intermedieri matrimoniale. Tel. 127116, 127108.**

■ **Profesor, meditez la matematică pentru bacalaureat şi admitere la facultate. Preţ 2.000 lei/h. Tel. 128563.**

■ Repar aspiratoare, orice tip. Ţuţora 8A, etaj 4, ap. 19.

■ Inginer, repar televizoare. Sonor E. Nova. Tel. 128356. (1972)

LOCURI DE MUNCĂ

S.C. HORA S.R.L.
STR. BUCŞINESCU NR. 1 (COLŢ CU VASILE LUPU)
ANGAJEAZĂ:
- OSPĂTARI (FETE), VÎRSTA 17-22 ANI
- UN CONTABIL (LICEUL ECONOMIC).

TEL. 176210.

■ **S.C. CROOM 2000 S.R.L. angajează barman-ospătar calificat - numai fete. Tel. 177194. (1970)**

■ **Compania de Construcţii MOLDOCONSTRUCT S.A. Iaşi, filiala nr. 1, Iaşi, cu sediul în str. Maşinii nr. 3, angajează de urgenţă: zidari, mozaicari. Condiţii de angajare, vechime minimă în meserie de cinci ani. Relaţii suplimentare la telefon nr. 032/126442. (1918)**

■ S.C.C.A. CONSTRUCTORUL Iaşi, str. Zmeu nr. 3, angajează jurist cu 1/2 normă sau pe bază de convenţie, pentru asigurarea asistenţei juridice. Relaţii la tel. 116928. (1913)

DIVERSE

■ **S.C. BONY-PAN S.R.L. anunţă onorata clientelă că intenţionează să majoreze preţurile la confecţii textile cu 20%, începînd cu data de 15.05.1994. (1932)**

FELICITĂRI

Familia urează dragei lor MAXIM MAGDALENA VIORICA cu ocazia zilei de naştere, multă sănătate, fericire şi *"La Mulţi Ani!"*

■ **Astăzi, scumpa noastră Andra Mihaela Arhip împlineşte patru anişori. Părinţii şi bunicii, împreună cu cei dragi, îi doresc o copilărie fericită. "La mulţi ani!" (1929)**

■ **Familiile Arhip urează multă sănătate, fericire şi bucurii, doamnei Magda Cozma. "La mulţi ani!" (1929)**

DECESE

Fiul Lică şi soţul Nelu Cîmpan anunţă cu tristeţe în suflet şi deosebită durere, încetarea fulgerătoare din viaţă, a celei ce a fost o bună mamă şi soţie,
CÎMPAN ANA.
Te vom păstra în amintire cu aceeaşi dragoste, cît vom trăi.
Lacrimi şi flori pe tristul tău mormînt.
Dumnezu să te odihnească în pace.

Cu adîncă durere în suflet, tatăl, soţul, copiii, fraţii, nepoţii şi rudele apropiate anunţă moartea fulgerătoare a scumpei lor fiică, soţie şi mamă,
LUCA GEORGETA,
44 ani, din satul Dancu, com. Holboca.
Înmormîntarea va avea loc astăzi, 16.04.1994, orele 14,00, la cimitirul din satul Dancu.
Vei rămîne veşnic în amintirea noastră.

Raisa, soţie, Nicoleta, fiică, anunţă cu durere încetarea din viaţă a iubitului soţ şi tată
PEŞEHONOV NICOLAE (COLEA),
pensionar C.F.R.
Înmormîntarea va avea loc la cimitrul Eternitatea, duminică, 17.04.1994, ora 12,00. Corpul neînsufleţit este depus la capelă.
Dumnezeu să-l odihnească.

■ **Absolvenţii promoţiei 1967 a Şcolii Militare Superioare de Ofiţeri de Artilerie "Ioan Vodă" şi ai Institutului Politehnic Iaşi, Facultatea T.C.M. 1973, anunţă încetarea din viaţă a celui care a fost lt. col. ing. ALEXANDRU LUCIAN. Înmormîntarea va avea loc sîmbătă, 16 aprilie, orele 12,00, la cimitirul "Sfîntul Vasile" din Iaşi. Transmitem întreaga noastră compasiune familiei pentru greaua pierdere suferită. Dumnezeu să te odihnească, Lucică! (1938)**

■ **Nataliţa, soţie, Costică şi Maria, copii, Costache şi Lina, ginere şi noră, nepoţii, Cătălina, Nicu, Mihaela, Titi şi Cristina, anunţă încetarea din viaţă, după o lungă şi grea suferinţă, a celui care a fost un bun soţ, tată, socru şi bunic, ILIESCU C. IOAN, 75 ani. Înmormîntarea va avea loc duminică, 17 aprilie 1994, ora 12,00, la cimitirul din satul Rediu, judeţul Iaşi. Dumnezeu să-l ierte şi să-l odihnească în pace! (1943)**

CONDOLEANŢE

Cu adîncă durere, fraţii, surorile, cumnaţii, cumnatele, nepoţii şi nepoatele anunţă încetarea din viaţă a unui suflet deosebit,
CÎMPAN ANA.
Bunătatea şi dragostea ta rămîn veşnic în inimile noastre îndurerate.
Nu te vom uita niciodată.

Locatarii blocului M16 anunţă cu deosebită durere încetarea din viaţă a celei ce a fost o bună vecină,
CÎMPAN ANA.
Lacrimi şi flori pe tristul ei mormînt.
Dumnezeu s-o ierte.

Colectivul Catedrei de Mecanica Construcţiilor al Facultăţii de Construcţii şi Arhitectură transmite sincere condoleanţe d-nei Raisa Peşehonov şi d-rei Nicoleta Peşehonov, pentru greaua pierdere suferită prin dispariţia celui drag,
NICOLAE PEŞEHONOV.

■ **Colectivul Sectorului FRIG de la S.C. UNIREA S.A. este alături de colega de serviciu, d-na Vera Cojocaru, şi de maistrul Ştefan Cojocaru la greaua încercare pricinuită de decesul tatălui şi, respectiv, socrului şi le transmite sincere condoleanţe. (1942)**

■ **Familiile Ion şi Cristian Arhip sînt alături de fam. ing. Vasile Lupu şi Cristian în marea durere prin care trec.**

■ **Familiile Leontie Liviu, Ghiga Dan şi Ionescu Adrian sînt alături de familia Drobotă Emil şi Georgeta la pierderea suferită. Sincere condoleanţe. (1933)**

■ **Familiile Onofriciuc Dan, Bunescu Paul, Gîrlea Petru sînt alături de prietena şi colega lor, dr. Bandrabur Marcela, la marea durere pricinuită de decesul mamei, şi transmit sincere condoleanţe familiei îndoliate.**

■ **Familia Istrati Marinel transmite sincere condoleanţe d-lui Nedelcu Corneliu pentru pierderea socrului.**

MULŢUMIRI

■ **Cadrelor medicale de la Clinica Ginecologie Cuza-Vodă, sub conducerea dl. Marcel Anton - doctor în ştiinţe medicale -, medic primar, mulţumiri fierbinţi pentru deosebitele îngrijiri acordate. Prisacaru Catinela. (1922)**

IMPORTANT

Redacţia cotidianului MONITORUL primeşte şi publică gratuit în suplimentul săptămînal MONITORUL FINANCIAR cererile şi ofertele pentru vînzare de certificate de proprietate venite din partea cititorilor.

Monitorul cotidian de informaţii
monitorul expres
Str. Smîrdan nr. 5 ■ Tel. 17.25.57 (centrala) ■ Fax 14.45.77

■ **REDACTOR ŞEF** - Dan Radu
■ **REDACTOR ŞEF ADJUNCT** - Ovidiu Şimonca
■ **SECRETAR GENERAL DE REDACŢIE** - Eugen Leone

ŞEFI DEPARTAMENTE:
■ **Eveniment local:** Toni Hriţac (int. 21)
■ **Eveniment naţional şi internaţional:** Cristian Racu (int. 19)
■ **Economic:** Costel Stroescu (int. 24)
■ **Cultură:** Dorin Popa (int. 19)
■ **Sport:** Eugen Florescu (int. 18)
■ **Redactor de serviciu:** Ion N. Oprea (int. 20)
■ **Fotoreporter:** Constantin Plop
■ **Grafică:** Lucian Amarii, Daniel Melinte.

■ **Publicitate:** Cristina Lozneanu (int. 18)
■ **Producţie:** Tudor Agavriloaei (int. 26)
■ **Difuzare:** Mihai Tudose (int. 15)
■ **Contabilitate:** Antoneta Filip (int. 13)

NORD-EST PRESS
- agenţie de presă -
Str. Smîrdan nr. 5 ■ Tel. 17.25.57 (centrala) ■ Tel/Fax 14.47.76
■ **EDITOR:** Mona Dîrţu ■ **Redactor:** Dana Scripcă ■

EDITOR
NORD - EST s.r.l
Str. Smîrdan nr. 5 ■ Tel. 17.25.57 ■ Fax 14.45.77

Director general: ALEXANDRU LĂZESCU
Director editor: FLORIN ZAMFIRESCU
Director de marketing: CEZAR CALUSCHI
Director executiv: GABRIEL RUSU

ABONAMENTELE se pot face la orice Oficiu Poştal din ţară. MONITORUL figurează în

TIPAR OFFSET: MULTIPRINT, Iaşi str. Sf. Lazăr nr. 49

Cunoscutul romancier ieșean Valentin B. Mihu, autorul foiletonului de mare succes "Șoferul de taxi", publicat de MONITORUL acum doi ani, revine cu un alt serial. Drama unui cuplu de tineri ieșeni, inspirată de un caz real, vă va captiva zilnic, timp de trei săptămîni. Astăzi, primul episod din

VIPERA

1. Monica

Monica pierduse aproape două ore în fața oglinzii, aranjîndu-se. Era o fată șatenă, cu părul tuns scurt. Nu-i plăcuse niciodată să poarte părul lung, deși cei din jur îi spuseseră de multe ori că i-ar sta mai bine așa. Avea ochii căprui și cîțiva pistrui pe umeri, care acum se străduia să și-i acopere. De fiecare dată cînd termina, i se părea că ceva nu e bine: stratul de pudră, o buclă rebelă de stăpînit, fardul sau rujul întinse neuniform. Încă se mai gîndea ce ar mai fi putut aranja cînd sună telefonul. Era Corina, cea mai bună prietenă.

- Ce faci, te pregătești pentru diseară?

Cu rujul într-o mînă și cu receptorul în cealaltă, Monica se străduia să răspundă, uitîndu-se în același timp și în oglindă. De afară răzbătea zgomotul făcut de cîțiva bețivi în Piața Unirii.

- Da, încerc să găsesc un ruj potrivit.

La celălalt capăt al telefonului, Corina izbucni în rîs.

- Auzi, tu cu ce te îmbraci pînă la urmă?

- O să încerc costumul grena de mătase, ăla pe care l-am făcut special pentru seara asta. Tu cu ce vii?

- Am fusta aia scurtă pe care mi-am cumpărat-o săptămîna trecută de la Casa Wanda; ce zici, merge?

- Merge, chicoti Monica. Înțeleg că vii singură.

- Da. Auzi, tipul ăla, șoferul de autocar, vine și el?

- Nu știu. Dacă l-o fi invitat Bogdan.

Corina oftă.

- L-am visat astă noapte. Făceam dragoste în autocar, jos, între banchete. Cînd m-am trezit dimineață, mi se părea tot timpul că în jurul meu mirosea a benzină. Oricum, a fost un vis teribil.

Cu rujul în mînă, Monica zîmbea. Îi plăcea să asculte trăznăile pe care i le povestea de fiecare dată Corina. Probabil că de asta și rămăseseră atîta vreme prietene. Ceilalți din jurul Corinei o făceau în toate felurile.

- La ce oră se adună lumea?, întreabă Corina.

- Pe la opt.

- O.K., la opt și un minut sînt la tine. Te-am pupat la puful urechii.

După ce puse receptorul în furcă, Monica reveni la oglindă. Își frămîntă puțin buzele, pentru a uniformiza rujul. La lumina camerei, culoarea îi plăcea. Apoi se uita la ceasul mare de perete. Era cinci. Mai avea cîteva lucruri de pus la punct înainte de venirea oaspeților.

Monica se cunoștea cu Bogdan de aproape trei ani de zile. Tocmai se angajase la o farmacie particulară, de pe strada Cuza Vodă, și el venise să cumpere niște medicamente pentru maică-sa, după o rețetă. Rețeta era scrisă indescifrabil și ea se chinuise aproape un sfert de oră să înțeleagă despre ce medicamente era vorba. A doua zi, el o căutase din nou și pe urmă venise s-o ia de la farmacie după terminarea programului.

Monica se îndrăgostise de el imediat. O cucerise fiindcă reușea de fiecare dată să-i ghicească gîndurile, era mereu vesel și lîngă el nu se simțea niciodată tristă. Bogdan lucra într-un service particular, în Păcurari, cîștiga destul de bine și, din cînd în cînd, o dată sau de două ori pe lună, ieșeau undeva în afara orașului, pe la Motel sau la Ciric, la sfîrșit de săptămînă. Ascultau muzică, făceau dragoste, se plimbau, apoi Monica revenea la farmacie cu poftă de viață, sigură pe ea și oarecum fericită. Pînă îl întîlnise pe Bogdan, soarta nu-i oferise prea multe satisfacții. După terminarea liceului, încercase să dea la facultate, dar era imediat după revoluție și în hărmălaia care era în jur se luase cu agitația și nu învățase prea mult. Nu a luat examenul de admitere și o vreme a stat acasă. Apoi taică-său i-a găsit postul la farmacie și se obișnuise cu programul de acolo. Lucra de luni pînă vineri la prînz, venea acasă, citea, asculta muzică, din cînd în cînd ieșea la un film. La atît se reducea existența ei înainte de a-l întîlni pe Bogdan.

El încercase s-o scoată oarecum din această monotonie și, în mare parte, reușise. Acum își făceau planuri să cumpere o garsonieră undeva, în oraș, apoi să se căsătorească. Părinții ei nu comentaseră niciodată legătura dintre ea și Bogdan. Încercau să o considere cea mai potrivită și se comportau ca atare. Nu obiectaseră nici măcar cînd, după o vreme, el a început să rămînă peste noapte la Monica.

Bogdan o convinsese în cele din urmă să se pregătească pentru facultate și să încerce din nou. La început cu greu, apoi mai cu tragere de inimă, își făcuse rost de manuale și începuse iarăși să citească. Ar fi vrut din tot sufletul ca acesta să fie cadoul ei de nuntă pentru Bogdan.

Deocamdată, însă, în seara asta, Bogdan împlinea 26 de ani și ea vroia să iasă o petrecere frumoasă. Fusese ideea ei cu petrecerea și tot ea vorbi cu părinții să-i lase să cheme colegii la ea acasă, unde era mai mult loc. Părinții ei urmau să plece la o mătușă, undeva în Tătărași, iar lor le rămînea toată casa pentru o noapte, să se distreze.

Bogdan, mai puțin entuziasmat la început, se lăsase în cele din urmă convins și, prins de febra petrecerii, invitase o mulțime de colegi și de prieteni. De aceea, cu cîteva ore înainte de ora opt, cînd fuseseră chemați invitații, Monica se gîndea îngrozită unde o să încapă atîta lume în apartamentul ei cu două camere. Aștepta dintr-o clipă în alta întoarcerea lui Bogdan de la cumpărături, ca să se sfătuiască cum mai pot aranja una sau alta, pentru a mai cîștiga ceva loc.

- VA URMA -

Episodul 2. PETRECEREA - Ce s-a întîmplat la această petrecere, la început inocentă, veți afla citind numărul nostru de luni.

UNGHIUL DE TRAGERE

Miliardarul sărac

Val CONDURACHE

Din lumea post-comunistă ne parvin cele mai năstrușnice știri. Citesc într-o gazetă că fostul secretar general al P.C.U.S., Mihail Gorbaciov, are acum cea mai mică pensie din Rusia. Știind cam care sînt pensiile foștilor activiști de partid de la noi, nu mi-a venit să-mi cred ochilor. Apoi mi-am adus aminte că, în Rusia, P.C.U.S. a fost scos în afara legii: vechimea fostului secretar general al P.C.U.S. nu mai putea fi luată în calcul pentru stabilirea pensiei. Dar Mihail Gorbaciov a fost și-un fel de șef al KGB, măcar de acolo putea să adune cîțiva ani de vechime în cîmpul muncii. Tot eu mi-am răspuns: Mihail Gorbaciov a lucrat foarte puțină vreme în cadrul KGB, iar pînă a ajunge acolo s-a tot zbătut prin birourile unor organizații de bază, de unde nu i s-a mai socotit nici măcar o lună de vechime în muncă. Și apoi, de unde să știu eu care sînt legile în Rusia?

Eram aproape gata să-l compătimesc pe creatorul "perestroicii": mi-l imaginam bătrîn și sărac. Îl și vedeam cum unge pe o felie de pîine uscată un strat de margarină subțire cît o lamă. Cît poate să trăiască din drepturile de autor? Doar știm cu toții cît plătește la noi o editură serioasă! Ia te uită, ce ironie a sorții: omul care a detonat comunismul să fie prima victimă a societății post-comuniste! Hotărît, omul Gorbaciov nu merita soarta asta. Cîțiva ani buni ne-am rugat cu toții ca măcar "perestroika" să ajungă la noi; eliberați de tensiune dinspre Est, ne puteam și noi imagina cîțiva ani buni de libertate.

În altă gazetă, citesc cu stupefacție că Mihail Gorbaciov se numără între primii zece miliardari ai Rusiei. Mi-a stat, pur și simplu, inima-n loc! Ce să mai crezi? Ca să pui pe picioare o afacere care să te aducă în doi ani de zile în topul miliardarilor e nevoie de ceva capital. De unde capitalul? Poate din cărțile vîndute în Occident. Dar cum de s-au înmulțit banii așa de repede? Să fie Mihail Gorbaciov patronul din umbră al jocurilor de întrajutorare? Am exclus ipoteza. Să aibă un asemenea simț de afaceri? Se poate și asta, numai că pentru afaceri ai nevoie de timp, ori Mihail Gorbaciov și-a ocupat timpul, dacă e să dăm crezare gazetelor, cu tot felul de vizite, întîlniri cu caracter mai mult sau mai puțin privat, dar fără legătură cu lumea afacerilor. Îl bîntuia melancolia U.R.S.S. ori C.S.I., mai suferea din cînd în cînd din pricina spulberării idealurilor de tinerețe. Ce mai încolo și-ncoace, nu așa arată un om de afaceri!

Tragem o linie și zicem: Mihail Gorbaciov are cea mai mică pensie din Rusia, dar se numără între primii miliardari ai țării. Atunci, de unde grija pentru ziua de mîine? Dacă reforma din Rusia va fi blocată, își zice Mihail Gorbaciov, și dacă la putere vor veni din nou comuniștii, Rusia se va întoarce la economia de tip comunist. Societățile comerciale vor fi naționalizate, fără nici o despăgubire pentru patron. Ce-i va rămîne atunci lui Mihail Gorbaciov? Pensia. Și cum poți să trăiești din 4.000 de ruble? ■

HOROSCOP

BERBEC

(21 mart. - 20 apr.):

Vă ambiționați, de multe ori, fie în nimicuri, fie în cauze dinainte pierdute. Măcar de ați face-o cu convingerea că greșiți, dar dvs. mai susțineți că aveți dreptate.

TAUR

(21 apr. - 20 mai):

Răbdarea este una din calitățile dvs. majore: ea vă ajută să obțineți un succes așteptat de mult timp. Nu-l sărbătoriți, totuși, înainte de vreme.

GEMENI

(21 mai - 21 iun.):

Vă trădați emoțiile printr-o nervozitate ieșită din comun. Nu uitați că trebuie să faceți tocmai proba stăpînirii de sine în fața unui "profesor" exigent.

RAC

(22 iun. - 22 iul.):

Nu aveți chiar atîta neșansă pe cît vă vine să credeți. De multe ori dați înapoi din cauza unui orgoliu stupid, plătind retragerea de acum cu o umilință viitoare.

LEU

(23 iul. - 22 aug.):

Preluați prea multe din sarcinile subordonaților și colaboratorilor dvs., ca mai apoi să vă plîngeți că vă lipsește timpul. Autoritatea nu este suficientă astăzi.

FECIOARĂ

(23 aug. - 22 sept.):

Ați stabilit un număr de relații profitabile, de pe urma cărora trageți foloasele. Este important să fiți consecvent în relații, chiar dacă interesul dispare.

BALANȚĂ

(23 sept. - 22 oct.):

Nu vreți pentru nimic în lume să vă recunoașteți greșeala. Asta vă costă niște nervi în plus, pentru că cei apropiați vor insista în a vă convinge.

SCORPION

(23 oct. - 21 nov.):

Ați reușit să vă echilibrați în cele din urmă, însă cu prețul unor concesii pe care altă dată nu le-ați fi acceptat. Persistă o vagă nemulțumire.

SĂGETĂTOR

(22 nov. - 21 dec.):

Puseele de autoritate și independență îi îndepărtează pe colaboratorii apropiați. Puteți fi suspectat(ă), din cauza aceasta, chiar de joc dublu.

CAPRICORN

(22 dec. - 19 ian.):

Ați ieșit din starea de irascibilitate care vă făcea de-a dreptul nesuferit pentru cei din jur. Astăzi puteți celebra o victorie așteptată.

VĂRSĂTOR

(20 ian. - 18 febr.):

Lipsa de organizare și de forță interioară contrastează cu ambiția și face din dvs. un veleitar. Încercați să compensați cu sensibilitatea dvs. această imagine.

PEȘTI

(19 febr. - 20 mart.):

V-ați intrat, de o bucată de vreme, în ritm și rezultatele au început să se cunoască. Mai aveți cîteva semne de întrebare, dar temerile s-au risipit.

LEGENDA:

- vă paște ghinionul
- prudența e mama înțelepciunii
- n-aveți nimic de pierdut
- șansa vă surîde

RADIO NORD-EST IAȘI

72,44 FM - STEREO

SÎMBĂTĂ, ora 10.00

Nervos!

... vă va pune în legătură directă cu cele mai fierbinți surse de enervare a populației.

SECȚIUNI:

muzică românească,

muzică străină,

personalități, dezastre

RELUARE: DUMINICĂ ORA 22.00

Realizator: FLORIN CONSTANTIN

tel. 032/142446, 146363; pentru corespondență: O.P. nr.6, C.P. 1340

BOMBA DE CAUCIUC

Astăzi ar fi trebuit să se desfășoare o mică acțiune de doliu, deoarece bomba noastră de cauciuc apare, iată, într-un "Monitorul" scumpit de la 150 lei la 200 lei exemplarul. Motivele scumpirii au fost ilustrate cu clarviziune și înțelepciune în bomba noastră de alaltăieri. S-a scumpit manopera de la tipografii cu 70% (s-a tipărit această veste în toate ziarele centrale și locale săptămîna trecută), hîrtia de ziar a ajuns la 1.000 lei kilogramul (s-a comentat acest aspect într-o recentă bombă de cauciuc), deci, se dovedește că scumpirea "Monitorului" este o măsură economică bine gîndită, care să aducă "Monitorul" la un prag minim de rentabilitate. Subsemnații Lizuka și Patrokle, domiciliați în Dumbrava Minunată de Mihai Sadoveanu, declarăm că sîntem extrem de mulțumiți că publicăm bomba noastră de cauciuc în cel mai bun și mai scumpel ziar din Iași. Noi avem o deviză clară, pe care a inventat-o poporul nostru încă din vechime: "Să-ți cumperi lucruri scumpe și trainice, nu ieftine și care se rup repede". Așa și cu "Monitorul", care e un ziar scump și bun, după părerea noastră, cinstit cu cititorii săi, care nu are mai mult de două mii de dușmani, recrutați dintre mafioții despre care s-a scris în paginile sale, în rest avînd zeci de mii de cititori fideli, care au încredere în cele scrise, care au credința că, la un moment dat, doar "Monitorul" mai poate face dreptate unui om. Nu ne îndoim că, în scurtă vreme, și celelalte ziare locale vor trece la măsura de scumpire. Faptul că "Monitorul" a făcut-o primul dovedește încă o dată, dacă mai era nevoie, că e un ziar care are curaj nu numai în lupta cu mafia locală, ci și în adoptarea unor decizii de natură economică, la fel cum este cea de scumpire de la 150 la 200 lei exemplarul. Succes, Monitorule și să ai încredere în noi, că niciodată nu vom publica bomba noastră de cauciuc la alt ziar, ca să-i facilităm și respectivului scumpirea fără probleme. Cine n-are Lizukă și Patrokle, să-și angajeze. Cine are ziar ieftin și nu vrea să dea faliment, să-l scumpească repede.

LIZUKA și PATROKLE

CARNETUL ZILEI

Sîmbătă, 16 aprilie 1994 Duminică, 17 aprilie 1994

***Sîmbătă* - ✝ Sf. Aristarh, Pud și Trofin.**

***Duminică* - ✝ Sf. mc. Simeon și Acachie; cv. Avdela și Adrian.**

Sîmbătă - **SF. Mc. Agapia, Irina și Hionia** - Cele trei mucenițe au trăit în Tesalonic, pe vremea domniei lui Diocletian (sec. III-IV d. Hr). Deși născute într-o familie păgînă, cele trei surori l-au ales pe Isus ca mire, din tinerețe, fiind botezate de preotul Zoil. Au fost întemnițate din ordinul lui Sisiniu, guvernatorul Tesalonicului, pentru credința lor. Agapia și Hionia au fost arse de vii, ca exemplu pentru cei care n-au vrut să-și renege religia creștină. Irina era destinată unei case de plăceri a guvernatorului, dar a scăpat de pîngărire, fiind săgetată de un ostaș din escortă. Surorile au murit în aceeași zi a anului 304 d.Hr., înainte de Învierea Domnului.

Duminică - **Sf. Mc. Simion, Episcopul Persiei. Cv. Avdela și Adrian** - Sfîntul Simion a fost episcop al cetăților Ctesifon și Salec, din Persia. A suferit, împreună cu alți 1150 de creștini, prigoana regelui Saporiu (sec. IV d.Hr). Considerat dușman al autorității regale, a fost condamnat la moarte împreună cu alți trei preoți din Ctesifon - Ardela, Adrian și Acachie. A fost decapitat în anul 341 d. Hr., în Vinerea Patimilor, alături de Gotazat, mentorul împăratului. Ultimul fusese botezat de Simion, și îndrăznise să intervină pe lîngă Saporiu pentru grațierea nașului său.

4° — 23° C

VREMEA

Vremea va fi predominant frumoasă și caldă pentru această perioadă. Cerul va fi variabil la senin, iar vîntul va sufla în general slab. Temperaturile maxime vor oscila între 19 - 23 grade C., iar minimele între 4 - 8 grade C. **(Mihaela GÎRȚU - Centrul de Prevedere a Vremii, Bacău)**

TV BUCUREȘTI

Sîmbătă - **TVR 1** - 8,00 Bună dimineața... de la Iași! Emisiune de Ion Moraru și Iulia Obreja ■ 9,00 Calendar ■ 9,10 Clubul lui Gulliver. Evadarea lui Ex ■ **10,00 Film serial pentru copii: "Lassie"** (SUA, 1989). Episodul 1 ■ 10,30 Gimnastica minții ■ 11,00 Documentar științific. Din lumea animalelor ■ 11,30 Ecranul ■ 12,30 1001 audiții ■ 13,30 Curat-murdar! Prețul otrăvii ■ 14,00 Actualități ■ 14,10 Turnul Babel ■ 18,40 Avanpremieră ■ 18,45 Mapamond ■ 19,15 Teleenciclopedia! ■ **20,00 Actualități.** Buletin meteo; Sport ■ 20,45 Publicitate ■ **20,50 Film serial: Dallas.** Episodul 328 ■ 21,45 Publicitate ■ 21,50 24 pentru '94, episodul 6: Grecia ■ 22,20 Eurovision '94 ■ 23,35 Actualități ■ 23,55 Film serial: Hunter Episodul 19 ■ 0,50 Ei, și... Talk show David Palmer

TVR 2 - 14,00 Întîlnirea de sîmbătă. Program al Studioului TVR din Cluj-Napoca ■ **16,30 Film serial: "Tînăra stăpînă"** Episodul 56 ■ 17,00 Studioul de literatură ■ 18,00 Tradiții ■ 18,20 Bursa invențiilor ■ 19,00 Conviețuiri ■ 20,00 ZDF ■ 20,30 Desene animate. Cro ■ 21,00 TVM. Mesager ■ 21,30 Divertisment internațional ■ 22,00 TV 5 Europe ■ 22,30 Turnul de fildeș ■ 23,00 Orașe și civilizații ■ 23,30 Pro memoria

Duminică - **TVR 1** - 8,00 Bună dimineața! ■ 9,00 Calendar ■ 9,10 Arlechino ■ **10,00 Film serial pentru copii: "O lume dispărută".** Episodul 5 ■ 10,30 Lumină din lumină ■ 11,30 Viața satului ■ 13,00 Din albumul celor mai frumoase melodii populare ■ 13,20 Reflecții rutiere ■ 13,30 Atlas ■ 14,00 Actualități ■ 14,10 Poșta TV ■ 14,20 De-a lungul fluviului Eufrat ■ 14,35 Video-magazin ■ 18,15 Star Trek - generația următoare. Episodul 22 ■ 19,15 Robingo ■ 19,55 Publicitate ■ **20,00 Actualități** Agenda europeană; Buletin meteo ■ 20,40 Concurs pronosport. Tragerea loto special 6/49 A noroc ■ 20,50 Publicitate ■ **20,55 Film artistic.** "Succesorul" (SUA, 1988). Ultima parte ■ 22,40 24 pentru '94. Episodul 7: Maroc.■ 22,50 Actualități ■ 23,10 Omul european ■ 0,10 Pe ultima sută de metri.

TVR 2 - 14,00 Est meridian duminical. Program al Studioului TVR din Iași. ■ 16,30 Film serial: "Tînăra stăpînă" (Brazilia). Episodul 57 ■ 17,00 Serata muzicală TV ■ 20,00 ZDF. Telejurnal în limba germană ■ 20,30 Varietăți internaționale ■ 21,00 TVM. Mesager ■ 21,30 Timpul Europei. Magazin de politică internațională ■ 22,00 TV 5 Europe. Telejurnal în limba franceză ■ 22,30 Film serial: "Strada Yellowthread" (Anglia, 1990). Episodul 12 ■ 23,20 La puterea a doua.

TV SATELIT

RTL

Sîmbătă - 7,00 Seriale și desene animate ■ 9,35 Pinocchio (d.a.) ■ 12,50 Power Rangers (s.a. SUA, 1993) ■ 13,15 Harry & Hendersonii (s) ■ 13,40 O casă plină (s) ■ 14,10 O familie puternică (s) ■ 14,10 Prințul Bel Air (s) ■ 15,10 Major Dad (s) ■ 15,40 Knight Rider (s.a.) ■ 16,40 A-Team (s.a.) ■ 17,45 Jump Street (s) ■ 18,45 Beverly Hills, 90210 (s) ■ 21,15 Cum ajungi în paradis (co.) ■ 23,10 Total Recall (f.a. SF) ■ 1,15 Sîmbătă noaptea la RTL ■ 2,15 Fete captive (f.er.) ■ 3,50 Banacek și potirul grecesc (f.p.) .7,00 Seriale și desene animate ■ 9,35 Pinocchio (d.a.) ■ 12,50 Power Rangers (s.a.) ■ 13,15 Harry & Hendersonii (s) ■ 13,40 O casă plină (s) ■ 14,10 O familie puternică (s) ■ 14,10 Prințul Bel Air (s) ■ 15,10 Major Dad (s) ■ 15,40 Knight Rider (s.a.) ■ 16,40 A-Team (s.a.) ■ 17,45 Jump Street (s) ■ 18,45 Beverly Hills, 90210 (s) ■ 19,45 Actualități, sport, meteo ■ 20,10 Numai dragostea contează ■ 21,15 Cum ajungi în paradis (co.) ■ 23,10 Total Recall (f.a.) ■ 1,15 Sîmbătă noaptea la RTL ■ 2,15 Fete captive (f.er.) ■ 3,50 Banacek și potirul grecesc (f.p. SUA, 1974)

Duminică - 6,00 Automobilism. Formula 1 ■ 8,35 Seriale și desene animate ■ 11,00 U.N.C.L.E. (s.a.) ■ 12,00 Înapoi în trecut (s) ■ 13,00 Căldura tropicală (s) ■ 14,00 Operațiunea Petticoat (s) ■ 14,30 Spaima familiei (s) ■ 15,00 Major Dad (s) ■ 16,00 Aventurile Gurului Jakob (co.) ■ 17,45 Prin Kurdistanul sălbatic (f.a.) ■ 20,10 Mini Playback Show ■ 21,15 Show-ul de 100.000 DM ■ 22,50 Spiegel TV (magazin) ■ 23,35 Muzică din fosta RDG ■ 23,55 L.A. Law (s) ■ 0,55 Politică și bășcălie ■ 1,30 Automobilism Formula 1: selecțiuni ■ 2,10 Seriale în reluare.

PRO 7

Sîmbătă - 7,40 O agentă inimoasă (s.p/r ■ 8,25 Aventurile lui Malcom Douglas (do.a.) ■ 9,15 Perry Mason (s.p.) ■ 10,05 Planeta giganților (s.SF) ■ 11,00 Hong Kong (f.) ■ 12,35 Robodog (co.) ■ 14,15 Serialele amiezii ■ 15,40 Starsky și Hutch (s) ■ 16,40 UHF - emițător cu frecvență limitată (co.) ■ 18,25 Booker (s.p.) ■ 19,25 Inspectorul de poliție (s.p.) ■ 20,25 Bill Cosby Show (s.co) ■ 21,15 Idilă pentru o piatră prețioasă (f.a.) ■ 23,20 Top Gun (f.a. SUA, 1986) ■ 1,35 Mike Hammer (s.p.) ■ 2,35 Robocop (f.a/r) ■ 4,25 Starsky și Hutch (s) .

Duminică - 7,10 O agentă inimoasă (s.p./r) ■ 7,55 Perry Mason (s.p.) ■ 8,40 Kung Fu (s.a/r) ■ 9,30 Dragă, sînt din Bombay (f.a.) ■ 10,55 2 contra 2 (show) ■ 12,20 Booker (f.a.) ■ 14,20 La drum cu Malcom Douglas (do.) ■ 17,15 Un gînsac perfect valabil (co.) ■ 19,00 Călătorie fericită (s.) ■ 20,00 Mereu în plus (s.) ■ 21,15 Tot în afară de moarte (f.) ■ 23,05 Skipper (thriller) ■ 1,20 T.J. Hooker (s.p.) ■ 2,20 Rita, Sue și cu Bob (co.) ■ 4,05 Starsky și Hutch (s.p./r) ■ 5,05 Perry Mason (s.p.).

MTV

Sîmbătă - 9,00 Mix-ul dimineții, cu VJ Ingo ■ 12,00 Marele ecran cu Pip Dann ■ 12,30 Yo! MTV Raps, cu Dr. Dre Ed Lover & Fab 5 Freddy ■ 14,30 Videoclipuri în premieră, cu Paul King ■ 15,00 Mix-ul după-amiezii, cu VJ Marijne ■ 18,00 Muzică de dans cu VJ Simone ■ 19,00 Marele ecran, cu Pip Dann - 19,30 Știrile weekend-ului ■ 20,00 MTV's European Top ■ 22,00 Unplugged mix: Roxette ■ 23,00 Muzică soul, cu Richie Rich ■ 0,00 Videoclipuri în premieră ■ 0,30 Mix-ul serii, cu VJ Marijne ■ 3,00 Beavis & Butt-head (d.a.) ■ 3,30 VJ Marijne - 4,00 Nocturna video.

Duminică - 9,00 Mix-ul dimineții, cu V.J. Ingo ■ 11,30 Știrile weekend-ului ■ 12,00 Marele ecran, cu Pip Dann ■ 12,30 MTV's European Top 20, cu VJ Simone ■ 14,30 Videoclipuri în premieră, cu VJ Paul King ■ 15,00 Sport la MTV, cu Dan Cortese (serie nouă) ■ 19,00 Lumea reală II ■ 19,30 Știrile weekend-ului ■ 20,00 MTV's US Top 20, cu VJ de la MTV-US ■ 22,00 120 de minute cu VJ Paul King ■ 0,00 Beavis & Butt-head (d.a.) ■ 0,30 Headbanger's Ball cu Vanessa Warwick: paradisul muzicii heavy ■ 3,00 Videoclipuri prezentate de VJ Marijne ■ 4,00 Nocturna video.

EUROSPORT

Sîmbătă - 9,30 Aerobic ■ 10,00 Auto F.1 Marele Premiu al Pacificului. Calificările ■ 11,00 Auto Magazin internațional ■ 12,00 Moto magazin ■ 12,30 Auto Raliul Tunisiei (r) ■ 13,00 Box Meciuri internaționale ■ 14,00 Auto F.1 Marele Premiu al Pacificului. Calificări ■ 15,00 Călărie. Finala la sărituri cu obstacole - Volvo Cup (d) ■ 17,00 Atletism (d) ■ 18,00 Dans sportiv ■ 19,00 Călărie (r) ■ 20,00 Golf European Tour ■ 22,00 Auto Indycar ■ 22,30 Auto Raliul Tunisiei ■ 23,00 Box. Meciuri internaționale (d) ■ 1,00 Lupte greco-romane CE din Grecia, semifinale ■ 2,00 Auto F.1 MP al Pacificului. Încălzirea (d).

Duminică - 6,30 Auto F.1 MP al Pacificului. Cursa propriu-zisă (d) ■ 10,00 Atletism Alergare pe șosea, Grecia (d) ■ 12,30 Atletism. Maratonul Londrei (d) ■ 13,30 Auto. Raliul Tunisiei (r) ■ 14,00 Auto F.1 Marele Premiu al Pacificului (r) ■ 15,30 Ciclism. Cursa Liège-Bastogne ■ 17,30 Atletism. Maratonul de la Rotterdam (d) ■ 18,30 Călărie. Finala la sărituri obstacole (d) ■ 20,00 Golf. European Tour ■ 21,00 Auto F.1 MP al Pacificului (r) ■ 22,30 Auto. Raliul Tunisiei (d) ■ 23,00 Auto Indycar ■ 1,00 Lupte greco-romane CE din Grecia ■ 2,00 Auto. Raliul Tunisiei (r).

TV EUROPA NOVA

TV (canalul 54, sunetul pe 5,5 MHz) -*Sîmbătă* -10.00 Deschiderea programului de dimineață ■ 10.05 Amadeus ■ 10.35 Rețeta zilei ■ 10.40 Moda ■ 10.50 Eric Clapton în concert ■ 11.05 Europa culturală ■ 11.25 Stan și Bran ■ 11.45 Eric Clapton în concert ■ 12.00 Film serial "Femeia detectiv" ■ 12.45 Patinaj artistic ■ 14.30 Închiderea programului de dimineață ■ 17.00 Deschiderea programului ■ 17.05 Country music ■ 17.30 Vivat Italia. Din cuprins: Curs de limbă italiană; Locuri istorice ale ospitalității italiene (VI); Euronews ■ 17.35 Desene animate ■ 19.00 Infonova ■ 19.35 Film serial: "Inimi fără vîrstă" ■ 20.00 Videoclip '94 ■ 20.30 Veniți cu noi la cinema ■ 20.40 Patinaj artistic ■ 20.50 Film: "Cursa" (SUA; regia: William Sachs, cu: Michael Pare; Shannon Tweed) ■ 22.20 Night Club Europa Nova. Din cuprins: ■ 22.20 Varietăți, divertisment, muzică ■ 0.30 Film "Ritmurile nopții" (SUA; cu: Martin Hewitt, Sam Jones, Deborah Driggs) ■ 2.00 Muzică în concert ■ 3.00 Închiderea programului.

Duminică - 10.00 Deschiderea programului ■ 10.05 Desene animate ■ 10.30 Pardon, scuzați, permiteți! - Dicționar al bunelor maniere ■ 10.50 Eric Clapton în concert ■ 11.00 Caleidoscop ■ 11.20 Stan și Bran ■ Film artistic pentru copii: "Colț alb" (SUA; ecranizare după Jack London; regia: Rondal Kleiser) ■ 13.30 Închiderea programului de dimineață ■ 17.00 Deschiderea programului ■ 17.05 Carusel Europa Nova. Din cuprins: ■ Călătorii pe glob ■ Despre privatizare ■ Muzică. Invitat: d-na Valeria Țuțuianu - consilier juridic al S.C. MOLDOVA UNIVERSAL S.A. și dl. Radu Petru - director al SEDCOM LIBRIS S.A. ■ 18.35 Desene animate ■ 19.00 Infonova ■ 19.30 "1993 - Anul bătrînilor" (doc.) ■ 20.00 Videoclip '94 ■ 20.30 Vitralii - "Și fotografia e o artă - Album despre Iași" ■ 20.50 Film artistic "Bilele spațiale" (comedie SF; prod. SUA; regia Mel Brooks) ■ 22.20 Magazin sportiv ■ 22.35 Country music ■ 23.00 Închiderea programului.

TELE M

Sîmbătă - 11,00 Programul Worldnet ■ 13,00 Desene animate ■ 13,30 Pentru edilii orașului (liniștea și ordinea publică) Invitați în studio: Primarul, Șeful Poliției, Șeful Gardienilor Publici. Emisiune în direct ■ 14,15 Cerere și ofertă ■ 14,30 Astăzi Marea Britanie - documentar despre Pămînt ■ 15,00 Antologia umorului românesc contemporan în direct cu epigrama (George Petrone, Vasile Vajoga, C. Iurașcu) ■ 15,30 Film artistic: "Jane Eyre" ■ 17,00 Concert Tele 'M ■ 17,30 Film artistic: "Valoare neprețuită", cu Gene Hakmann, Patrick Swayze. Regia Ted Kotcheff ■ 19,00 Jurnal ■ 19,30 Magazinul tinerilor

Duminică - 11,00 Program Worldnet ■ 13,00 Desene animate ■ 13,30 Protecția mediului (poluarea). Invitați în studio: dir. Protecția Mediului, Direcția Apelor, Îmbunătățiri funciare ■ 14,15 Ascensiuni ■ 14,30 Film artistic: "Iubita președintelui" cu Larry Hagman (un JR mai tînăr ca în Dallas) ■ 16,00 Top M (rock, pop etc., cu Sorin Lupașcu) ■ 19,00 Program Deutsche Welle

RADIO NORD-EST

(72,44 FM stereo)

Sîmbătă - 7,00 "Micul dejun" - program matinal de știri și informații din actualitatea locală, buletin meteo, buletin rutier, informații utilitare, horoscop, agenda, propuneri pentru week-end, buletine de știri (8,00, 9,00, 10,00), muzică ■ 10,05 "Top N - top nervos", ediția a treia, serie nouă. Realizator: Florin Constantin ■ 13,05 "Siesta FM" ■ 15,00 "Scurtă istorie" (emisiune incluzînd și Top 10 clasic). Realizator: Sandi Leonties ■ 18,00 "Surprise party" - dedicații muzicale ■ 20,00 Music non-stop.

Duminică - 7,00 "Micul dejun" - program matinal de știri și informații din actualitatea locală, buletin meteo, buletin rutier, informații utilitare, horoscop, agenda de duminică, muzică ■ 10,00 "Familie de duminică". Realizator: Florin Constantin ■ 13,00 "Aniversări". Realizator: Sandi Leonties ■ 18,00 Music non-stop ■ 20,00 Muzică electronică. Realizator: Cătălin Cosovanu ■ 22,00 "Top N - top nervos", în reluare.

RADIO VOX T

Emite non stop pe frecvența 70,76 MHz.

RADIO IAȘI

Sîmbătă - 8,00 Diminețile noastre ■ 10,05 Planeta copiilor ■ 11,00 Fotbal ■ 13,00 Radiojurnal București ■ 13,20 Avanpremiera RTV ■ 13,30 Corespondența radio - muzică ușoară ■ 14,00 Divertis ■ 15,00 Onoare și patrie ■ 16,00 Radiojurnal ■ 16,10 Tinerețe, tinerețe ■ 18,00 Corespondența radio - muzică populară ■ 19,00 Știrile serii, sport, meteo ■ 19,10 Concert de muzică ușoară ■ 19,40 Gînduri creștine ■ 20,00 Compact disc ■ 21,00 Radiojurnal, sport, meteo ■ 21,20 Constelația lirei ■ 21,30 Romanțe.

Duminică - 8,00 Diminețile noastre. Avanpremiera RTV ■ 9,00 Satul românesc ■ 10,00 Transmisie de la Mitropolie ■ 11,30 Muzică populară la cerere ■ 12,00 Știri ■ 12,05 Corespondența radio - muzică populară ■ 13,00 Radiojurnal București ■ 13,20 Avanpremiera RTV. Publicitate ■ 13,30 Corespondența muzicală radio - muzică ușoară ■ 14,00 Orele muzicii ■ 16,00 Radiojurnal ■ 16,10 Perpetuum duminical (I) ■ 19,00 Știrile serii, sport, meteo ■ 19,10 Perpetuum duminical (II) ■ 20,00 Galaxia rock ■ 21,00 Radiojurnal, sport, meteo ■ 21,20 Floare albastră (poezie de dragoste) ■ 21,40 Antologia șlagărelor.

RADIO CONTACT

(92 FM stereo)

Sîmbătă - 8,00 Bună dimineața, Iași! ■ 8,40 Contact horoscop ■ 8,50 Revista presei ■ 9,50 Agenda culturală ■ 11,05 Microbiografie sonoră ■ 13,00 Top slow & blues ■ 18,30 Top nostalgic ■ Buletine de știri BBC: 8,00; 10,00; 14,00; 16,00; 18,00; 21,00. Grupaje info radio Contact: 9,30-13,30 (din oră în oră) ■ 23,00 Party All The Time.

Duminică - 8,00 Bună dimineața, Iași! ■ 8,40 Contact horoscop ■ 9,50 Agenda culturală ■ 11,05 Microbiografie sonoră. ■ Buletine de știri BBC: 8,00; 14,00; 18,00; 21,00 ■ 23,00 Music non-stop.

MUZEUL LITERATURII ROMÂNE

Muzeul Literaturii Române organizează astăzi, la ora 11,00, la casa "N. Gane", medalionul "N.A. Bogdan", cronicar al Iașului, și comemorarea scriitorului Nicolae Gane (78 ani de la dispariție).

TEATRU

■ Teatrul Național "V. Alecsandri" prezintă astăzi, la ora 18,00, spectacolul cu piesa "Astă seară se improvizează", de L. Pirandello.

■ Academia de Arte "G. Enescu", Facultatea de Teatru, clasa actorie, prezintă astăzi, la Sala Studio, spectacolul cu piesa "Idolul și Ion Anapoda", de G.M. Zamfirescu.

■ Teatrul Național "V. Alecsandri" prezintă mîine, la ora 18,00, spectacolul cu piesa "Cu cărțile ascunse", de A.B. Vallejo.

OPERĂ

Opera Română prezintă mîine, la ora 18,30, spectacolul "Flautul fermecat", operă în două acte, de W.A. Mozart.

"STUDIOUL ARTELOR"

Astăzi va avea loc, în sala "Studioul artelor" a Bibliotecii "Gh. Asachi" Iași, a douăzeci și patra audiție muzicală a actualei stagiuni, prezentată de dl. prof. univ. G. Pascu.

FARMACII DE GARDĂ

Farmacia nr. 2 Piața Unirii (tel. 116029).

SPITALE DE GARDĂ

Sîmbătă -**Spitalul "Spiridon"** (tel. 142730) Clinica II Medicală, Clinica II Chirurgie; **Maternitatea "C. Vodă"** (tel. 143320).

Duminică - **Spitalul "Parhon"** (tel. 140337): Clinica IV Medicală, Clinica III Chirurgie; **Maternitatea "C. Vodă"** (tel. 143320).

CINEMATOGRAFE

Cinematograful "Victoria" (tel. 112502) 15-28 aprilie 1994, orele: 9,00; 11,30; 14,00; 16,30; 19,00. **EVADATUL.** Producție SUA, 1993. Thriller polițist "remake" după serialul TV cu același nume. Regia: Andrew Davis. În rolul principal: Harrison Ford. "Globul de aur" și "Oscar 1994" pentru cel mai bun actor într-un rol secundar - Tommy Lee Jones. Premieră.

Cinematograful "Republica" (tel. 114327) 15-21 aprilie 1994, orele: 9,00; 11,00; 13,00; 15,00; 17,00; 19,00. **ACEASTĂ LEHAMITE.** Producție România, 1994. Film satiric de actualitate. Scenariul și regia: Mircea Daneliuc. Cu: Horațiu Mălăele, Cecilia Bîrbora, Gheorghe Dinică. Premieră.

Cinematograful "Copou" (tel. 145738) 15-21aprilie 1994, orele: 9,00; 11,00; 13,00; 15,00; 17,00; 19,00. **SOMMERSBY.** Producție SUA, 1993. Dramă romantică în regia lui Jon Amiel. Cu: Jodie Foster și Richard Gere.

Cinematograful "Dacia" (tel. 164740) 15-21 aprilie 1994, orele: 9,00; 11,00; 13,00; 15,00; 17,00; 19,00. **ÎN CUȘCA TIGRULUI.** Producție Hong Kong, 1990. Film polițist pe tema luptei anti-drog.

Cinematograful "Tineretului": Închis pentru renovare.

SÎMBĂTĂ
16 aprilie
An I
Nr. 4
8 pagini

financiar
monitorul

Supliment săptămînal de informații economice

Se difuzează împreună cu cotidianul MONITORUL

FLASH

■ **Proiectul Zonei Libere Galaţi urmează a fi semnat de ministrul Finanţelor.** Proiectul de hotărîre privind înfiinţarea şi funcţionarea Zonei Libere Galaţi (ZLG) urmează să fie semnat de către ministrul Finanţelor şi Mihai Pînzariu, directorul general al Vămilor. ZLG va avea o suprafaţă de 130 ha şi este situată în nordul municipiului Galaţi. Terenul pe care se va construi a aparţinut IAS - Dunărea Galaţi şi a fost cedat Consiliului Local prin ordinul prefectului Nicolae Beuran. Consiliului local Galaţi i-au fost adresate mai multe cereri de concesionare a terenurilor din interiorul ZLG. Firmele solicitante sînt în majoritate din Coreea şi Africa de Sud. Ele şi-au exprimat intenţia de a construi linii de asamblare pentru autoturisme şi aparatură electronică.

■ **Titlurile de proprietate din agricultură.** În trimestrul I a.c. au fost eliberate 203.574 titluri de proprietate din cele 350.000 prevăzute în program. Printre cauzele care împiedică acordarea titlurilor se numără: funcţionarea defectuoasă a comisiilor locale şi a celor judeţene, neimplicarea organelor agricole judeţene - în special a celor de la centrele agricole - precum şi efectele negative ce le produc promisiunile făcute de reprezentanţii organizaţiei sindicale a proprietarilor de pămînt (PROPACT), care susţin că legea fondului funciar este nedreaptă şi că va fi modificată sau chiar anulată.

Piesele de schimb pentru autoturisme costă o avere

Pînă nu de mult, ca multe alte produse de altfel, piesele de schimb lipseau sau se găseau sporadic pe piaţa românească. Ştiut fiind că fiabilitatea autoturismelor româneşti este destul de scăzută, starea drumurilor deplorabilă, de cele mai multe ori nu trecea mult timp şi eram nevoiţi, chiar la puţin timp după achiziţionarea unei maşini noi, să înlocuim una sau mai multe piese şi subansamble.

În multe cazuri, aceste piese nu se găseau nici măcar în service-urile specializate, singura modalitate de a le procura urgent fiind deplasarea la Piteşti şi contactarea "distribuitorilor", unşi cu toate alifiile, care - contra unei sume corespunzătoare - îţi puneau la dispoziţie orice fel de piesă.

Astăzi, datele problemei s-au schimbat, au apărut tot mai multe societăţi cu capital privat care fabrică şi comercializează subansamble pentru Dacia, ARO şi chiar Oltcit, consignaţiile cu piese de schimb pentru zeci de mărci

de autoturisme străine sau româneşti se găsesc în majoritatea oraşelor mari ale ţării.

Ceea ce le diferenţiază pe unele de altele sînt preţurile practicate şi gama de piese pe care le comercializează. Aşa cum lesne puteţi constata consultînd lista de preţuri, un set motor Dacia 1300 se găseşte la Iaşi la preţul de 99.710 lei, iar la Bucureşti la 115.600 lei, sau o bieletă de direcţie, la Iaşi cu 8500 lei, iar la Bucureşti cu 5450 lei. *(continuare în pag.7)*

(Mircea NISTOR)

MERCEDES
va lansa pe piaţă un nou autoturism

■ ***noul model sport va costa aproape 70.000 de mărci***

Compania germană producătoare de autoturisme de lux Mercedes-Benz a anunţat săptămîna aceasta că va prezenta un prototip al noii sale maşini sport la salonul automobilistic de la Torino, care se va deschide la 22 aprilie. Compania, care va continua să-şi extindă gama de produse, a precizat că noul autoturism cu două locuri va fi lansat pe piaţă în 1996 şi va costa între 65.000 şi 70.000 de mărci (30.010-40.930 de dolari). La început, vor fi construite doar 5.000 de bucăţi pe an, urmînd ca în 1999 producţia să ajungă la 25.000. Noul automobil, numit SLK (abrevierea pentru sport, uşoară, mică), este dezvoltat din modelul mai ieftin C-Class, dar seamănă cu opulenta maşină sport SL. În schimb, SLK este mai mic şi mult mai ieftin decît fratele său mai mare, SL, care costă între 115.000 şi 220.000 de mărci (67.240-128.600 de dolari). Noul autoturism face parte dintr-un program lansat de Mercedes-Benz cu intenţia declarată de a se adresa unor noi sectoare ale pieţei. Mercedes a investit în acest model 700 milioane de mărci (409 milioane de dolari), iar producerea lui va asigura cca. 1.000 de locuri de muncă la fabrica din Bremen.

distanţa focală

Învăţămîntul superior în România

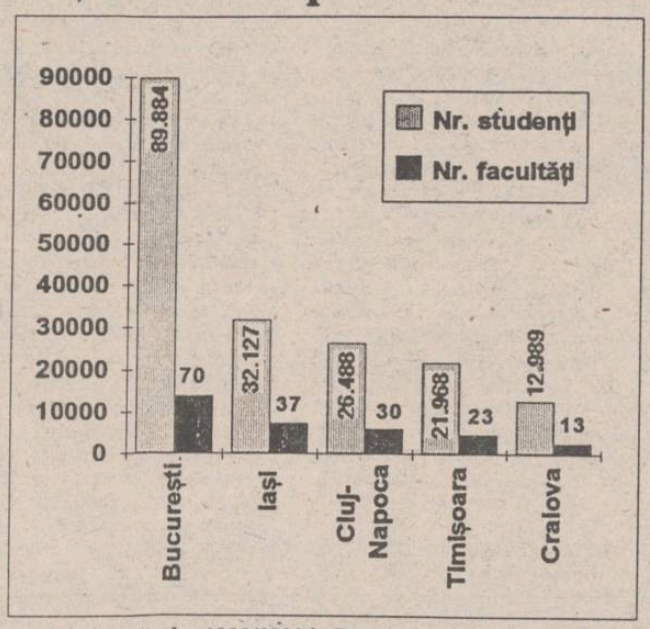

În anul de învăţămînt 1992/1993 în România au fost înscrişi 235.669 studenţi la 261 facultăţi, în 62 de instituţii de învăţămînt superior

Trei sute de societăţi comerciale cu capital de stat vor fi restructurate

■ ***pe această listă a societăţilor nerentabile se află şi S.C. "AGMUS" S.A. Iaşi***

Un număr de aproximativ 300 de societăţi comerciale cu capital de stat din România care, în cursul anului precedent, au provocat cel puţin 50% din pierderile sectorului de stat, urmează a fi supuse unui proces de restructurare. Aceste societăţi vor fi incluse de către Agenţia de Restructurare într-un document numit Memorandum şi vor fi analizate în parte, pentru a fi găsite soluţiile optime de redresare, cu sprijin guvernamental. După cum ne-a informat dl. Ioan Vifor Ioniţă, vicepreşedintele Agenţiei de Restructurare, la ora actuală se lucrează la definitivarea listei celor 300 de societăţi, nominalizate funcţie de realizările din cursul primelor 11 luni ale anului 1993. În plus, aceasta urmează a fi reactualizată de către toate departamentele din Ministerul Industriilor cu alte societăţi care funcţionează în pierdere. După cum a afirmat dl. Ioan Vifor Ioniţă, Agenţia de Restructurare va propune pentru fiecare întreprindere în parte soluţii de redresare funcţie de specificul acesteia: avizări pentru obţinere de credite (numai în schimbul garanţiilor oferite de un portofoliu solid de comenzi), schimbarea profilului de producţie, colaborări cu parteneri străini, vînzări de active etc.

În ceea ce priveşte judeţul Iaşi, vicepreşedintele Agenţiei ne-a precizat că mai multe societăţi de stat sînt vizate pentru restructurare. Dintre acestea, deocamdată, a fost inclusă în listă doar S.C. "Agmus" S.A., care se află într-o situaţie financiară foarte gravă.

(Mihaela BREZEANU)

Un management eficient ar rezolva multe din problemele firmelor românești

■ afirmă domnul Martin Seidman, expert al I.E.S.C. - S.U.A.

În perioada 7 martie-13 aprilie a.c. s-a aflat în România dl. Martin Seidman, care a realizat un studiu de fezabilitate la societatea FAMOS S.A. din Suceava, în vederea realizării unei fabrici de prelucrare înaltă a porumbului.

La rugămintea noastră, domnul Seidman a avut amabilitatea să răspundă la cîteva întrebări:

- Domnule Seidman, care sînt, în opinia dumneavoastră, problemele cu care se confruntă firmele românești?

- Experiența mea în România nu este prea vastă, însă vă pot spune care sînt problemele pe care le-am constatat la FAMOS. Societatea se confruntă cu aceleași probleme ca și firme similare din Slovacia, unde tocmai am acordat o consultanță într-un domeniu conex. Principala problemă o constituie lipsa de experiență managerială într-o economie de piață, de aici rezultînd toate celelalte.

- Nu considerați că lipsa capitalului este o problemă la fel de importantă?

- Da, eterna poveste cu oul și găina. Așa cum am mai spus, un bun manager găsește întotdeauna resurse. FAMOS negociază un credit cu BERD pentru a achiziționa utilaje de import.

Problemele abia acum încep: va trebui calificată forța de muncă, vor trebui căutate piețe de desfacere pentru aceste produse și mai ales piese externe pentru a se putea rambursa creditul.

- Ați trecut foarte ușor peste obținerea capitalului și, totuși, majoritatea firmelor din România se plîng de dificultatea obținerii creditelor.

- Știu că sînt probleme, însă trebuie căutate și alte surse. În S.U.A. există un fond pentru dezvoltarea afacerilor, totul este să prezinți o documentație fundamentală, care să cuprindă studii de fezabilitate, studii de piață, analiza tuturor factorilor, de la costuri pînă la reclamă.

- Da, dar acest fond pentru România încă nu este operativ.

- Dar în curînd va fi. Pentru anumite sectoare de vîrf, ca biotehnologia, există în S.U.A. Fondurile de risc (Venture Fund), care acordă credite în condițiile pe care le-am descris. Fiecare firmă trebuie să convingă băncile existente în România de avantajele potențiale pe care le-ar obține din acordarea creditului.

Acest lucru ține de materia negocierilor, trebuie să știi să convingi. Pe de altă parte, băncile ar trebui să acorde mult mai mare atenție profitului brut scontat și nu doar garanțiilor de tot felul. Se zice că un bancher îți dă bani doar dacă-l convingi că nu ai nevoie de ei.

- Cum credeți că ar trebui să procedeze firmele românești?

- Pentru început, se poate împrumuta o sumă mai mică. Dacă vrem să ne cîștigăm o bancă, trebuie respectate termenele de plată, sau chiar restituit împrumutul cu puțin timp în avans. După ce împrumutul a fost rambursat, contractați altul ceva mai mare și respectați aceleași reguli. Banca va căpăta încredere în firma dumneavoastră și colaborarea va deveni permanentă.

- Cu ce impresii părăsiți România?

- România este o țară cu un potențial natural fantastic. Mi-au plăcut mănăstirile din Moldova, sînt dezamăgit că nu am putut face poze în interioare. O amintire mai hazlie o constituie faptul că, timp de o săptămînă, am fost aproape convins că în România nu se cultivă morcovi! **(a consemnat Ciprian CUȘNIR)**

Dr. Martin Seidman este inginer chimist și are o experiență de peste 35 de ani în domeniul cercetării și dezvoltării patentelor și stațiilor pilot.

A studiat la Brooklin College și la Oklahoma State College. A obținut titlul de Doctor în Chimie la Universitatea Wisconsin.

În 1957 a acceptat numirea sa la A.E. Staley, corporație americană specializată în prelucrarea porumbului și boabelor de soia și în producția de amidon, dextroză, sirop. Timp de 28 de ani a ocupat diferite funcții de conducere în cadrul corporației A.E. Staley, cum ar fi: director de Departament pentru Analiză și Evaluări, membru al Societății Americane pentru Chimie și al Institutului American pentru Cercetări în Chimie, director al Departamentului de Utilizare a Bioresurselor.

În prezent este membru al "International Executive Service Corps" (I.E.S.C.), organizație americană constituită din foști specialiști în diverse domenii, specializată în asistența managerială și consultanță.

La World Cup '94

Cursuri de business pentru suporterii români

■ cu această ocazie se va realiza un duplex Boston - București

În perioada 12-25 iunie, Ministerul Comerțului și Ministerul Afacerilor Externe vor organiza la New York, Los Angeles, Detroit, Boston și Windsor (Canada), seminarii de business pentru oamenii de afaceri români care se vor deplasa în SUA în calitate de suporteri la Campionatul Mondial de Fotbal, au declarat surse oficiale. Lucrările seminariilor vor fi televizate în direct, ocazie cu care se va realiza un duplex Boston-București, prin satelit. La Boston se va organiza, în perioada 12-14 iunie, o expoziție de produse românești intitulată "România azi", la care vor participa peste 50 de firme românești cu capital de stat și privat (Confex, Romexport, Electronum, Uzina Republica, etc).

În 1993, Eximbank a avut un profit brut de 15,7 miliarde lei

Eximbank, banca prin care s-a desfășurat 25% din exportul României, a încheiat anul 1993 cu un profit brut de 15,7 miliarde lei, au declarat surse oficiale din Eximbank. Veniturile totale, rezultate din activitatea bancară și din activitatea de asigurări de credite pentru export, au fost de 18,1 miliarde lei, în timp ce cheltuielile totale au fost de 2,5 miliarde lei, rezultate din cheltuieli cu dobînzi în lei, cu taxe și comisioane în lei și cheltuieli cu activitatea de asigurări credite export. Bilanțul băncii, în 1993, a fost de peste 74 miliarde lei, au adăugat sursele citate.

Conflictul de la SC Tarom continuă

"Conflictul izbucnit la SC Tarom între cei doi acționari FPS și FPP IV Muntenia și liderii sindicali va lua sfîrșit după încheierea contractului de management", a afirmat **Constanța Popescu**, jurist la FPP IV Muntenia. În cazul privatizării societății, doar 10% din acțiuni vor fi cumpărate de salariați, a adăugat sursa citată. Firma de consultanță "Samuel Montague" a reevaluat societatea comercială la valoarea de 200 milioane dolari, echivalentul a 330 miliarde lei, iar prețul acțiunilor va fi stabilit în funcție de această valoare. Conducerea societății și salariații doresc să cumpere pachetul majoritar de acțiuni și vor ca societatea să fie evaluată la 4,7 miliarde lei, a mai declarat Constanța Popescu.

distanța focală

Producția de autoturisme în România

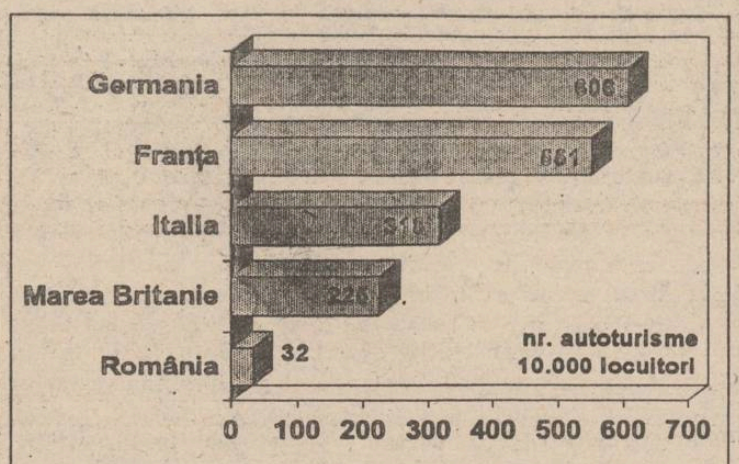

Producția națională de autoturisme a României a scăzut la jumătate în ultimii ani, comparativ cu deceniul trecut: 74.000 în 1992 față de 134.000 în 1985. Cu doar 32 autoturisme / 10.000 locuitori, produse în 1992, România se situează pe unul dintre ultimele locuri în clasamentul țărilor producătoare. **(D. SCRIPCĂ - NEP)**

La tîrgul Ce BIT 1994 IBM, Motorola și Hewlett - Packard au lansat noul procesor Power PC

■ Ce BIT este cel mai mare tîrg internațional în domeniile informatică, birotică și telecomunicații, și este găzduit anual de orașul Hanovra (510.000 locuitori), capitala statului Niedersachsen - Saxonia de Jos. ■ Organizatorul tîrgului este Deutsche Messe AG care, în perioada 20-27 aprilie a.c., va organiza Tîrgul Industrial Internațional - Hannover Messe. ■ Ce BIT a ocupat 23 de pavilioane, grupate pe domeniile: informatică, producție integrată, soft și consultanță, telecomunicații, tehnică bancară, birotică, echipamente de securitate, afaceri. ■ Anul acesta, invitatul special a fost Canada. ■ Pe durata tîrgului (16-23 martie), au fost prezentate 280 de comunicări și lucrări științifice.

Cele 23 de pavilioane ale CeBIT-ului sînt legate la rețeaua de informații computerizată EVI (Electronic Visitor Information Service - Serviciul Electronic de Informații pentru Vizitatori) cu peste 80 de terminale distribuite pe toată suprafața tîrgului. Această rețea poate oferi informații mereu actualizate privind expozanții, produsele, amplasarea standurilor, ca și detalii referitoare la conferințele și simpozioanele organizate. Ca și în alți ani, o rețea de calculatoare a fost creată pentru uzul expozanților care doreau să demonstreze produsele de rețea.

Anul acesta, CeBIT a fost pentru firmele expozante ocazia de a prezenta numeroase inovații în domeniul Tehnologiei Informatice (IT - Information Technology), în domeniul calculatoarelor paralele, a microprocesoarelor, multimedia, transmisie a datelor prin satelit. Firma PARSYS din Anglia a prezentat tipuri de calculatoare paralele ieftine (30.000 lire), bazate pe noul transputer T 9000; firma CONVEX din USA a prezentat noul calculator paralel SPP (Scalable Parallel Processing). IBM face eforturi pentru a promova noul sistem de operare OS/2, varianta 2.1 și au cerut jumătate din suprafața unei hale întregi pentru a face demonstrații cu OS/2. Consorțiul IBM - MOTOROLA - HEWLETT-PACKARD a lansat un nou microprocesor Power PC, iar firma PARSYTEC din Germania, cel mai mare producător de calculatoare paralele din Europa, a schimbat linia de proiectare de pe TRANSPUTER T 9000 pe noul microprocesor Power PC. Realizări importante au avut loc și în domeniul Multimedia: au fost prezentate multe aplicații de traducere și recunoaștere automată a textelor; numeroase firme, cum ar fi EUTELSAT, DEUTSCHE TELEKOM au demonstrat echipamente de transmisie a datelor prin satelit.

Din partea Universității Iași, la CeBIT'94 a participat ing. **Traian Ocneanu**, directorul Centrului de calcul al Universității, care a prezentat, prin materiale publicitare și prin cele patru conferințe pe care le-a ținut, potențialul centrului universitar ieșean de a proiecta soft. În ciuda faptului că cele două standuri ale Universității au fost cel puțin modeste, din lipsa fondurilor necesare pregătirii materialelor publicitare, interesul real al firmelor străine a fost dovedit de numărul mare de vizitatori la standul nostru, persoane care au venit nu doar să vadă cum se prezintă România, ci cu intenția clară de a încheia contracte de cercetare cu Universitatea și, în măsura posibilităților, contracte comerciale de afaceri. În același pavilion 6 au expus țările din CSI, care au avut o puternică reprezentare; intenția lor fiind de a vinde soft de toate tipurile și chiar un tip de calculator paralel de fabricație proprie. **(Ioana BĂDULESCU)**

SEMINAR

Fața nevăzută a marketingului

Ștefan PRUTIANU

Dulcele nostru tîrg este inundat de Coca Cola. Ne scăldăm cu toții în culorile și licorile celebrului producător omonim.

Vitrinele orașului s-au acoperit de-a valma cu roșiile și incitantele **autocolante**. **Firmele luminoase** "Coca Cola x Coca Cola" excită simțurile noastre din toate direcțiile. Localurile de ținută ca și dughenele de toată mîna se întrec în pavoazări ostentative și obediente cu **"Dealer privilegi sign"**. Logo-urile Coca Cola ne filează la fiecare colț de stradă cu **"rece ca gheața"** și, așa mai în prag de iarnă, cu **"mărci înregistrate"**. Firma "Multi-service" SRL din Păcurari abia mai prididește cu industria publicitară. Treabă de milioane.

Negustorii indigeni se mîndresc, nevoie mare, cu **vitrinele frigorifice** Coca Cola. Nu-i mobilă mai abitir pe la noi. De **rafturile** Coca Cola nu mai ai loc să întorci. Adevărată lecție de marketing profesionist.

TVR 1 ne răsfață generos cu **clipuri publicitare** Coca Cola. Ba ne învăluie în răcoarea polară a **ursilor albi**, ba ne lasă cu răsuflarea tăiată că nu știm **"cine l-a mîncat pe Henderson"**.

Și uite bem cu toți Coca Cola. Ne scăldăm în Coca Cola. Ni se pare că o alegem noi pe ea, dar ne alege ea pe noi. Fără să ne dăm prea bine seama, ajungem să nu mai putem trăi fără Coke.

Să recapitulăm? Parcă n-ar fi nevoie. Mai bine bem Coca Cola. E bun. E sigur. E rece ca gheața. E marcă înregistrată și e propulsată de cel mai fastuos marketing de pe planetă.

E bun și **Brifcor**. Este chiar ceva mai ieftin. E tot așa galben ca și **"Fanta"**, dar e mai ponosit și mai indigen. N-are colante prin vitrine. N-are etichete de soi. N-are imagine publică. Nu e la fel de sigur. **N-are marketing, dom'le!**

E bună și **berea** "Zimbru". E istorică. Cui i s-a dat mîna pe bere, rămîne credincios, dar, cu timpul, dacă nu-i marketing...

Ei bine, asta voiam să spun. Sub ochii noștri, Coca Cola este cea mai strașnică **lecție de marketing.**

* * *

Se vede cu ochiul liber că cei mai mulți consumatori reacționează cvasisubconștient la acțiunea reclamelor profesioniste. Ne sustragem tot mai greu mesajului publicitar. Înotăm prin canale TV și prin benzi radio, ca să scăpăm de mesajul publicitar, dar el ne agață mereu cînd ne așteptăm mai puțin și ne deviază intențiile de cumpărare fără să ne dăm prea bine seama de asta.

Cultura noastră de marketing este firavă și sîntem prăzi ușoare.

Marketing-ul avansat folosește tehnici vizuale și acustice de presiune psihologică precum: **confuzia deliberată, creația naivă, rafala, crearea de automatisme perceptuale** și chiar **hipnoza de scurtă durată.**

Tehnica automatismelor perceptuale, de pildă, se bazează pe sunete și imagini cu conotații afective. Scîncetul unui copil în depărtare, claxonul sau scrîșnetul frînelor unui camion în apropiere, alarma de incendiu, sirena poliției și destule altele sînt mesaje care declanșează anumite automatisme perceptuale ale sistemului nervos. Ele imprimă voința creatorului de publicitate în subconștientul consumatorului.

Un impact puternic și o mare răspîndire o au efectele sonore și vizuale cu conotații erotice și sexuale. Ele stimulează atenția, imaginația și memoria inoculînd intenții de cumpărare dificil de reprimat. Factura hedonistă a acestora le asigură o audiență mult mai largă decît cea mărturisită.

Tehnica hipnozei de scurtă durată merge chiar mai departe. Efectul este obținut prin procedee aparent nevinovate, precum **repetiția de sunete, de cuvinte și de fraze scurte** (vezi muzica Rep). Mai avansat, efectul de hipnoză de scurtă durată poate fi obținut prin **flash-uri** și prin **sunete și imagini pulsatorii.**

Apoi, mai există publicitate prin mesaj subliminal, care acționează exclusiv asupra subconștientului nostru individual sau colectiv. Iar noi nu știm ce-i în subconștientul nostru ■

distanța focală

Taxe de studii pentru cetățenii străini

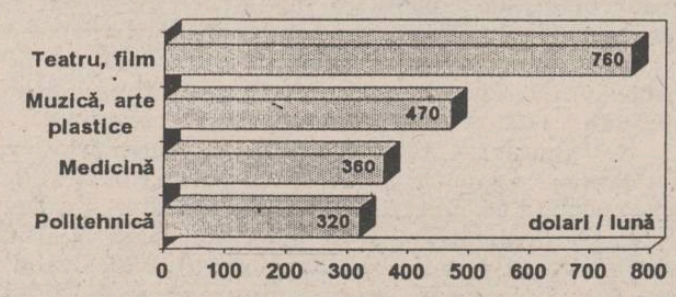

Conform unor date de ultimă oră, prezentate de Ministerul Învățămîntului, cele mai mari taxe de școlarizare pentru cetățenii străini care studiază pe cont propriu în România (învățămîntul superior cu frecvență) sînt percepute la academiile de teatru și film - 760 dolari/lună.

Potrivit aceleiași surse, cheltuielile pentru un student român vor ajunge, în anul universitar 1994-1995, la 1 milion de lei. **(D. SCRIPCĂ - NEP)**

PROMOVAREA: artă, industrie, știință

O SOCIETATE IEȘEANĂ CĂREIA RECLAMA I-A ADUS AFACERI DE UN MILIARD ȘI JUMĂTATE

Cezar CALUSCHI

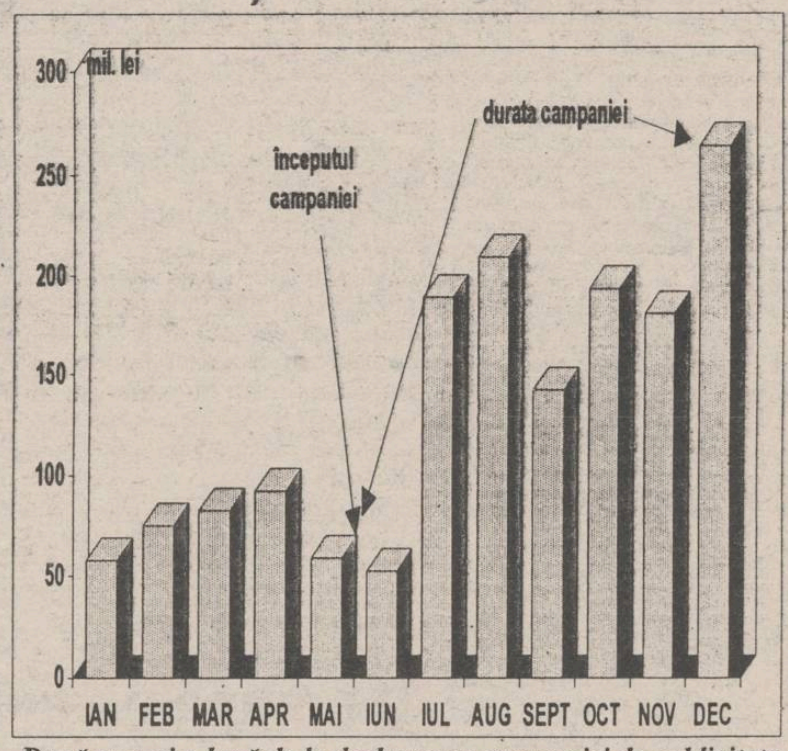

După numai o lună de la declanșarea campaniei de publicitate în zona de est a țării, vînzările companiei "Universal Occident" au crescut de peste trei ori

Autorii mai multor scrisori sosite la redacție săptămîna trecută îmi solicitau să prezint cîteva exemple concrete despre modul în care trebuie construită o campanie de publicitate. Fiindcă toți cei care mi-au scris sînt la rîndul lor patroni de societăți din Iași, am hotărît să le răspund arătîndule una dintre cele mai puternice campanii care s-a făcut pînă în acest moment în toată Moldova, de o firmă din Iași - "Universal Occident".

Cum a început această campanie? În primăvara anului 1993, "Universal" - o societate cu activitate preponderent de en gros și intermedieri - a investit sume consistente într-un depozit de anvergură, pe care l-a amenajat la nivelul standardelor internaționale. Din acea clipă, pentru firma ieșeană obiectivul principal a devenit promovarea numelui precum și a imaginii de distribuitor regional de produse alimentare și industriale. În acest scop, "Universal Occident" a comandat un studiu de piață Companiei de Publicitate Nord-Est. În urma acestui studiu, Compania de Publicitate a propus societății "Universal Occident", pentru anul 1993-1994 sloganul "Orice, oricît, oricînd" și următoarea strategie de promovare:

Obiectivul principal

- promovarea imaginii de distribuitor general de produse alimentare ăi industriale;

- promovarea numelui și a emblemei "Universal Occident";

- promovarea sloganului "Orice, oricît, oricînd".

Ca **strategie de reclamă**, s-a stabilit un grafic de apariții în presa scrisă. A fost aleasă presa scrisă deoarece, fiind vorba de un disatribuitor de produse alimentare și industriale, cel mai important lucru era să se comunice potențialilor clienți: a) **că există** "Universal Occident"; b) **unde există** "Universal Occident". S-a recomandat deci reclama tipărită deoarece mesajul de bază conținea adresa socității și cîteva numere de telefon care trebuiau reținute. Reclama a fost împărțită și distribuită după un grafic minuțios în toate orașele mari din Moldova, începînd cu luna mai 1993.

Ca **strategie de publicitate** (am făcut deja în numărul de săptămîna trecută distincția între reclamă și publicitate), "Universal Occident" a investit în mai multe direcții:

- A tipărit un afiș pe care l-a distribuit gratuit, simultan, atît în Iași cît și în celelalte orașe mari din Moldova - Bacău, Suceava, Piatra Neamț, Botoșani, Focșani. Afișul conținea, pe o parte, grafică semnificînd sloganul firmei ("Orice, oricît, oricînd"), iar pe cealaltă parte, o ofertă cuprinzînd toate produsele (inclusiv prețul lor) pe care firma "Universal Occident" le oferea clienților săi.

- Concomitent, "Universal" a distribuit gratuit pizuri și bruchete inscripționate cu numele și adresa firmei.

Pentru **promovarea vînzărilor,** "Universal Occident" a folosit iarăși două modalități noi pentru piața ieșeană:

- A organizat o tombolă uriașă, la care au primit bilete și au participat toți clienții firmei "Universal". Tombola, cu premii substanțiale, a creat vîlvă și a adus popularitate printre clienți.

În al doilea rînd, "Universal" a acordat credite în mărfuri cumpărătorilor săi, mergînd pînă acolo încît a acceptat să primească înapoi de la clienții permanenți unele produse greu vandabile.

Toate aceste eforturi, minuțios planificate de către Compania de Publicitate Nord-Est, de-a lungul celei de-a doua jumătăți a anului 1993 au dus la o explozie a vînzărilor societății "Universal Occident", ridicînd firma, în mai puțin de opt luni, în topul primelor socități ieșene cu capital privat.

Acest lucru poate fi observat cu ușurință din graficul de mai jos, în care se vede creșterea vînzărilor începînd din luna iulie 1993. Luna iulie a fost cea de-a doua lună a campaniei de publicitate, începută la sfîrșitul lunii mai.

Iată cum sloganul **"Orice, oricît, oricînd"** a traversat, într-un timp foarte scurt, toată Moldova, aducînd săptămînal sute de clienți în depozitele "Universal", devenite în vara anului 1993 neîncăpătoare. Cu puțin timp în urmă, patronul și directorul executiv al firmei "Universal Occident", Ștefan Tănase, declara: **"Am călătorit în străinătate și am fost întotdeauna conștient de importanța reclamei, pentru orice tip de afacere. Am fost totuși surprins de impactul formidabil pe care îl poate avea o promovare susținută și făcută cu profesionalism. Dacă există un lucru de care nu mă mai îndoiesc astăzi, atunci acela este că reclama va fi întotdeauna sufletul comerțului. Banii pe care i-am folosit în promovarea societății "Universal Occident" îi consider cei mai bine investiți bani ai mei".**

Notă: Voi încerca, așa cum am promis, în măsura posibilităților, să răspund zecilor de scrisori care s-au adunat deja pe biroul meu, sosite pe adresa MONITORULUI FINANCIAR, departamentul MARKETING - PUBLICITATE. Sînt multe întrebări la care, deopotrivă, patroni de firme mari și mici caută răspunsuri: cît trebuie să dureze o campanie, care este cel mai potrivit mediu(presă, radio, TV) pentru o reclamă, cum se recunoaște piața țintă etc. Săptămîna viitoare voi răspunde Ștefaniei Simion, studentă a Colegiului de Birotică din Iași (Cămin 14, camere 404) care dorește să afle amănunte despre strategiile de reclamă ale companiilor americane Coca - Cola și Procter & Gamble ■

FLASH

■ **Promexpo'94** Sala Sporturilor din Arad găzduieşte în perioada 15-18 aprilie Tîrgul pentru micii producători "Promexpo '94". Manifestarea este organizată de Camera de Comerţ şi Industrie Arad.

■ **Grecia va importa 20 de vagoane de vin de la podgoria "Dealu Mare"**. În urma unui contract încheiat de societatea VIDELMAR SA Urlaţi (Ploieşti), Grecia va importa 20 de vagoane de vin de la podgoria "Dealu Mare". Vinul va fi comercilizat la preţuri cuprinse între 0,7 şi 0,8 $/l. Specialiştii de la această unitate viticolă apreciază că în acest an va fi exportată o cantitate de 120 tone de vin, faţă de 100 tone în anul precedent.

■ **Oficiul de Stat pentru Invenţii şi Mărci va putea utiliza 30%.** În anul 1994, Oficiul de Stat pentru Invenţii şi Mărci va putea utiliza 30% din veniturile în lei şi valută obţinute din înregistrarea naţională de mărci şi denumiri de origine, examinarea de mărci internaţionale, precum şi din taxele pentru cererile de brevet de invenţie şi pentru brevetele de invenţie. Aceste fonduri vor fi utilizate pentru realizarea activităţilor legate de dotarea tehnică a bazei informatizate, pentru organizarea de saloane sau expoziţii de invenţii, precum şi pentru premierea celor mai valoroase soluţii tehnice prezentate.

■ **Guvernul va garanta un credit de 60 milioane dolari pentru Aeroportul Internaţional Bucureşti - Otopeni.** Pentru derularea încasărilor în valută efectuate de RA Aeroportul Internaţional Bucureşti - Otopeni, proiectul Legii bugetului pe 1994 prevede constituirea unui cont de depozit în străinătate, în care să se acumuleze echivalentul a două rate scadente şi dobînzile aferente acestora, prin creditul de 60 milioane dolari acordat cu garanţia statului.

■ **Un nou producător de bere.** Săptămîna aceasta, la SC "Bereş SA" Recaş (Timiş) a fost îmbuteliată pentru prima dată bere produsă de această societate. Avînd o capacitate de 840 de hectolitri, fabrica va produce, zilnic, 60 hectolitri bere blondă specială "EP 12%", a declarat preşedintele societăţii, Teofil Radac.

■ **Guvernul a decis ca 5% din costul benzinei să fie alocat pentru construcţii energetice**. Guvemul a instituit o taxă de 5% din preţul benzinei, care va fi destinată formării unui buget special pentru construcţii energetice, a declarat Teodor Gavrilă, secretar de stat la Ministerul Lucrărilor Publice şi Amenajării Teritoriului. "România are centrale electrice, hidrocentrale, dar sînt unele în curs de construcţie şi, dacă nu vor fi finalizate, tot populaţia va avea de suferit", a motivat Teodor Gavrilă.

■ **A început implementarea Programului de Microtehnologie.** La Ministerul Cercetării şi Tehnologiei, a fost lansat Programul de Microtehnologii. Acest program face parte din secţiunea de informatică a Programului Naţional de Cercetare. El este gestionat de un grup de zece instituţii, între care: Agenţia Română de Dezvoltare, Consiliul de Coordonare, Strategie şi Reformă Economică, Agenţia de Restructurare şi Institul de Microtehnologie. Fondurile solicitate pentru realizarea Programului de Microtehnologii totalizează 1.823 milioane lei, dintre care 100 milioane sînt destinate realizării unor teme de către întreprinderile mici şi mijlocii, private sau de stat. Programul românesc pentru microtehnologii este replica programului german "Tehnologii de microsistem" şi urmează o direcţie prioritară din cadrul "Progamului de Cercetare" al Uniunii Europene pe anii 1994-1998, a declarat Dan Dascălu, directorul general al Institutului de Microtehnologii.

■ **România intenţionează să importe juninci din Danemarca.** Ministrul Agriculturii şi Alimentaţiei, Ioan Oancea, îi va propune omologului său danez realizarea unui schimb barter în vederea achiziţionării, din Danemarca, a unor juninci cu valoare biologică ridicată, în contrapartidă cu-carne şi produse din carne din ţara noastră, informează Biroul de presă al Ministerului Agriculturii şi Alimentaţiei.

Prognoza oficială privind creşterea economică a României este prea optimistă

Printr-un raport întocmit la sfîrşitul anului trecut, Organizaţia Economică pentru Cooperare şi Dezvoltare (O.E.C.D.), organism al Comunităţii Europene, a prognozat evoluţia economiei ţărilor est-europene în perioada 1993-1995. Conform raportului amintit, se prevede o creştere economică pozitivă, însă mai lentă decît cea prognozată de oficialităţile din ţările menţionate.

În raport se subliniază că progresul limitat, înregistrat în stabilizarea economiei şi realizarea reformelor economice, va întîrzia redresarea economică în România şi Bulgaria şi, într-o măsură mai mică în Slovacia.

Prognoza O.E.C.D. s-a referit la trei indicatori economici principali: produs intern brut, inflaţie şi şomaj. În ce priveşte situaţia ţării noastre, în toate cele trei cazuri, prognoza este mai puţin optimistă decît cea făcută de Guvernul României. Astfel, în timp ce în viziunea guvernului, produsul intern brut va creşte cu 1,5% în 1994, O.E.C.D. estimează o scădere cu 4% faţă de anul 1993.

În cazul inflaţiei, guvernul prognozează pentru anul 1994 o rată de 75% iar O.E.C.D., de 100%. Trebuie precizat că în raportul O.E.C.D. se pleacă de la valoarea anunţată de guvern pentru rata inflaţiei din 1993, de 275% şi nu de la cea reală, de peste 300%.

Şi în cazul ratei şomajului, disproporţia este destul de mare: guvernul consideră că la sfîrşitul anului se va ajunge la o rată de 11,2% iar O.E.C.D., la 15%.

Pentru a ilustra evoluţia economiei româneşti în perioada 1993-1995 în comparaţie cu a altor ţări est-europene, prezentăm mai jos un tabel întocmit de experţi O.E.C.D. În prima coloană este ilustrată evoluţia produsului intern brut, cifrele reprezentînd modificări procentuale a P.I.B. faţă de anul anterior, în a doua coloană (inflaţie) cifrele reprezintă modificări procentuale a preţurilor medii la consumator faţă de anul precedent, iar a treia (şomaj), procente din forţa de muncă angajată la finele anului. **(Costel STROESCU)**

	PIB (%)			Inflaţie (%)			Şomaj (%)		
Ţara	1993	1994	1995	1993	1994	1995	1993	1994	1995
Bulgaria	-4	-1	-2	60	45	35	17	17	16
R. Cehia	0	2	5	21	11	10	4	8	8
Ungaria	-1	2	1	23	20	20	13	13	12
Polonia	3	4	3	40	35	30	17	16	14
ROMÂNIA	-4	-3	0	275	100	50	9	15	15
Slovacia	-5	0	2	25	20	15	15	18	18

O companie germană este în pragul falimentului avînd datorii de 9 miliarde mărci

Grupul imobiliar "Dr. Juergen Schneider AG" se confruntă cu serioase probleme financiare după dispariţia lui Juergen Schneider, fondatorul său. Compania a anunţat miercuri că nu dispune de nici o informaţie referitoare la locul unde s-ar afla în prezent Schneider. Marţi, firma făcea cunoscut că dispariţia lui Schneider a determinat blocarea tuturor fondurilor sale. Surse care şi-au păstrat anonimatul au declarat reporterilor că datoriile companiei se ridică la peste 9 miliarde mărci (5,2 miliarde dolari), din care 1-1,2 miliarde (582-698 miliarde dolari) revin Deutsche Bank AG. După prezentarea situaţiei actuale şi a consecinţelor suportate de firmele afectate de această situaţie, reprezentanţii companiei au declarat că vor căuta căile de menţinere a cît mai multe locuri de muncă şi de continuare a proiectelor în curs. Un purtător de cuvînt din Koenigstein, oraşul unde a fost fondată compania, a precizat că aceasta nu s-a declarat încă falimentară.

Firma Hewlett-Packard a făcut o donaţie Ministerului Apelor, Pădurilor şi Protecţiei Mediului

■ ***a fost donată aparatură pentru controlul factorilor de mediu în valoare de 25.000 dolari***

Divizia analitică a firmei Hewlett-Packard a donat aparatură cromatografică în valoare de 25.000 USD Ministerului Apelor, Pădurilor şi Protecţiei Mediului, a declarat la conferinţa de presă de miercuri Hans-Peter Schiefer, reprezentant pentru Europa de Est al firmei. Aparatura cromatografică este utilizată în ţările dezvoltate pentru controlul factorilor de mediu. Donaţia a fost pusă în funcţiune la Institutul de Cercetări şi Inginerie a Mediului, fiind folosită pentru identificarea unor poluanţi din apa potabilă şi pentru tratarea apei în scop industrial.

Personalul companiei Air France a votat în favoarea planului de restructurare

Între 70 şi 75% din angajaţii companiei Air France, care s-au pronunţat printr-un vot secret asupra unui plan de salvare managerială, au votat în favoarea pachetului de măsuri, care cuprinde reducerea locurilor de muncă şi îngheţarea salariilor, a anunţat la începutul săptămînii un lider sindical. Acesta a precizat că aproximativ 85% din cei 40.000 de angajaţi ai companiei au participat la vot. Oficiali de la Air France au numărat voturile în prezenţa unor membri ai sindicatului. Liderii sindicali se aşteptau ca preşedintele companiei de stat Air France, Christian Leblanc, să cîştige sprijinul majorităţii personalului, în încercarea sa de a obţine un ajutor din partea statului, în valoare de 20 miliarde de franci (3,5 miliarde de dolari). Premierul Edouard Balladur a făcut din aprobarea planului de restructurare de către personalul companiei o condiţie pentru deblocarea primei tranşe a ajutorului guvernamental. Analiştii sînt de părere că, fără acest ajutor, compania va avea serioase probleme. Blanc, numit preşedinte în luna octombrie, a ameninţat că îşi va prezenta demisia dacă nu va obţine un sprijin substanţial. Cel mai mare sindicat din Air France, Force Ouvrière, care reprezintă 35% din salariaţi, a declarat că 91% dintre membrii săi au votat afirmativ.

Miniștrii din 120 de țări și teritorii s-au întîlnit la Marrakesh pentru a semna Acordul General pentru Tarife și Comerț (GATT)

În perioada 1987-1994 s-au desfășurat negocierile Rundei Uruguay, destinate realizării unui nou tratat comercial mondial, care urma să fie semnat la sfîrșitul acestei săptămîni, la Marrakesh (Maroc). ■ Miniștrii țărilor membre au căzut de acord, în septembrie 1986, la Punta del Este, să lanseze Runda, cu un termen de finalizare de patru ani. Numărul statelor participante a crescut de la 105 la 115, pînă în 1993. ■ În decembrie 1989, sesiunea ministerială de la Bruxelles eșuează datorită diferendelor dintre Statele Unite și CEE în privința subvențiilor agricole. ■ În condițiile în care grupurile negociatoare nu se înțeleg asupra textelor acordului, directorul general GATT, Arthur Dunkel, prezintă propriul său proiect de acord, acoperind toatele secțiunile Rundei. ■ În noiembrie 1992, Statele Unite anunță aplicarea de sancțiuni asupra produselor CEE, în cadrul disputei privind culturile de oleaginoase, după ce eforturile de obținere a unui compromis eșuaseră. După două săptămîni de negocieri, Statele Unite și CEE ajung la un compromis, încheind acordul de la Blair House privind culturile de oleaginoase și subvențiile acordate agricultorilor. ■ Peter Sutherland devine noul director general GATT la 1 iulie 1993. ■ TNC lansează, la sfîrșitul luni august, efortul final pentru încheierea acordului, după un turneu întreprins de Peter Sutherland prin capitalele lumii. Toate delegațiile acceptă termenul limită de 15 decembrie. După o noapte întreagă de negocieri, la Geneva, ministrul american al Comerțului, Mickey Kantor și comisarul european Leon Brittan "au căzut de acord că nu sînt de acord", creînd astfel condițiile pentru aprobarea Actului Final al Rundei. ■ 12-15 aprilie 1994 - miniștrii din 120 de țări și teritorii s-au reunit la Marrakesh pentru a schița viitorul Organizației Comerciale Mondiale (care va înlocui GATT) și a semna Actul Final.

■ Principalele elemente ale noului acord comercial mondial

Înființat ca un organism provizoriu în 1947, GATT (Acordul General pentru Tarife și Comerț) va fi transformat într-o instituție permanentă, denumită Organizația Comercială Mondială (WTO), cu un statut similar cu cel al FMI și al Băncii Mondiale. WTO își va începe activitatea între lunile ianuarie și iulie ale anului viitor.

Noul acord comercial mondial acoperă o întreagă gamă de produse, de la mere la zinc. Documentele conțin o listă a angajamentelor tuturor statelor de reducere sau eliminare a tarifelor și a altor bariere, ca și de deschidere a comerțului și serviciilor. Aceste documente, reunite, vor forma "Actul Final al Rezultatelor Rundei Uruguay și al Negocierilor Comerciale Multilaterale", ce conține peste 22.000 de pagini și cîntărește 175 kg. În continuare, prezentăm principalele elemente ale actului final:

Accesul la piețe - acesta este punctul de plecare al actului. Statele se angajează să reducă tarifele aplicate produselorindustriale și agricole cu aprox. 37%. Statele Unite și Comunitatea Europeană au căzut de acord cu reducerea la jumătate a tarifelor practicate în relațiile comerciale bilaterale.

Serviciile - pentru prima oară va fi reglementat comerțul anual, în valoare de 4 miliarde dolari, al unor servicii cum ar fi cele din sectorul bancar, cel al asigurărilor și al turismului, ca și deplasarea forței de muncă. Cu toate acestea, au fost luate angajamente numai pentru deschiderea limitată a pieților, deoarece Washingtonul și Bruxelles-ul nu au reușit să elimine diferendele existente în problema audiovizualului, cum ar fi programele de televiziune și filmele, serviciile financiare și pescuitul. Statele Unite și-au rezervat dreptul de refuza altor țări accesul la piața americană a serviciilor financiare.

Agricultura - tot pentru prima oară, agricultura este inclusă în acordul GATT. Principalul document este acordul din 1992, de la Blair House, încheiat între Statele Unite și Comunitatea Europeană, ce cuprinde următoarele prevederi:

- convertește toate barierele netarifare, cum ar fi cotele, în tarife, care sînt reduse cu 36%, în cazul statelor;

industrializate, și cu 24%, în cazul statelor sărace. Reducerile vor fi realizate în cursul a șase ani, pentru statele bogate, și în 10 ani, în celelalte cazuri;

- obligă statele cu piețe agricole închise să importe cel puțin 3% din consumul intern al produselor, procentul fiind majorat la 5%, pe parcursul a șase ani. Japonia va importa 4% din orezul necesar, procent care va fi apoi majorat la 8%. Coreea de Sud va importa 1% din necesarul de orez, procent ce va fi majorat la 2%, pînă în 1999;

- diminuarea subvențiilor comerciale acordate fermierilor cu 20% în următorii șase ani, și cu 13,3% în cazul țărilor în curs de dezvoltare;

- reducerea valorii subvențiilor de export cu 36% în următorii șase ani, iar în termeni de volum, cu 21%. Perioada considerată de referință este 1986-90 sau 1991-92, dacă exporturile au fost mai ridicate în acea perioadă;

- susținerea reformelor agricole în țările sărace.

Textile - cotele de importuri aplicate textilelor și îmbrăcămintii, introduse din 1974, vor fi eliminate în următorii 10 ani.

Anti-dumping - reglementările anti-dumping au fost clarificate.

Proprietatea intelectuală - tratatul întărește protejarea patentelor, a copyrightului, a drepturilor muzicienulor și autorilor asupra înregistrărilor și a mărcilor de comercializare.

FLASH

Producția de petrol a Norvegiei a înregistrat o ușoară scădere

Producția de petrol a Norvegiei, al cincilea mare exportator de mondial de petrol rafinat, a scăzut ușor în luna martie, față de nivelul record atins în luna precedentă. Norvegia a realizat luna trecută o producție de 2,51 milioane de barili pe zi, comparativ cu 2,54 milioane în februarie, dar se speră ca, odată cu îmbunătățirea vremii, producția platformelor din Marea Nordului să crească. Se estimează că producția totală de petrol a Norvegiei ar putea atinge, în 1996 sau 1997, 3 milioane de barili pe zi.

Ministrul Relațiilor Economice din Ucraina va efectua o vizită în România

O delegație guvernamenta ucraineană condusă de prim-adjunctul ministrului Relațiilor Economice din Ucraina, Mihailo Reșnin, va efectua, în perioada 18-19 aprilie, o vizită oficială în România, a declarat Viorel Carată, consilier al ministrului Comerțului. Delegația ucraineană va fi primită la Ministerul Comerțului de către Mihai Berinde, secretar de stat, șeful Departamentului Comerț Exterior. La întîlnire se vor purta tratative pentru finalizarea protocolului între România și Ucraina, privind schimburile comerciale pentru anul 1994.

Noi tranșe de investiții americane în Rusia

O nouă tranșă de investiții americane, în valoare de 100 milioane dolari, realizată de guvernul american, va fi alocată pentru achiziționarea de acțiuni ale întreprindelor de dimensiuni medii și mari din Rusia, a declarat recent președintele Agenției de Privatizare, Maxim Boiko. Fundația pentru Întreprinderile Mari din Rusia (FLER), condusă de ex-secretarul Trezoreriei americane, Michael Blumenthal, este sponsorizată de agenția guvernamentală USAID și de Corporația pentru Investiții Particulare Externe (OPIC). Fundația se ocupă de acordarea de pachete financiare, cum ar fi investiții în acțiuni ale firmelor particulare ruse, acordarea de credite, asistență tehnică și specializare.

România va participa ca membru la reuniunea anuală a Consiliului Guvernatorilor la BERD

România va participa, ca membru cu drepturi depline, la reuniunea anuală a Consiliului Guvernatorilor BERD, care se va desfășura la Sankt Petersburg, în perioada 18-19 aprilie. Din delegația română condusă de Florin Georgescu, ministrul Finanțelor, în calitate de guvernator BERD, fac parte: Emil Ghizarie, vice guvernatorul Băncii Naționale și vice guvernator la BERD, Nicolae Jantea, președintele Agenției Române de Dezvoltare (ARD) și Angela Bălan, director la ARD.

Pentru acoperirea deficitului bugetar al României

Titlurile de Stat au fost vîndute la prețuri sub valorea lor nominale

Prețul minim acceptat de Banca Națională a României la vînzarea recentei emisiuni de Certificate de Trezorerie (o categorie a Titlurilor de Stat) a fost de 79,208 milioane lei pentru 100 milioane lei valoare nominală, după cum informează Comunicatul oficial al B.N.R. Aceasta se datorează interesului Băncii Naționale de a acoperi deficitul bugetar al statului român prin metode antiinflaționiste, partea din deficit creată artificial prin întîrzierea încasărilor la buget. Prin vînzarea Titlurilor de Stat se retrage de pe piața financiară o importantă masă monetară, urmînd ca după o perioadă de timp (de regulă 90 de zile), hîrtiile de valoare să fie răscumpărate la valoarea lor nominală de către stat. Celor care au cumpărat Certificatele de Trezorerie amintite li se va plăti la scadență și o rată a dobînzii de 26,25 la sută pentru perioada respectivă (dobînda anuală fiind de 105 la sută).

Participanții la această acțiune a B.N.R. au fost cinci bănci comerciale din România (Banca Comercială Română - B.C.R., Banca Română de Comerț Exterior - B.R.C.E., Banca Română pentru Dezvoltare - B.R.D., Banca Agricolă - B.A. și EXIM BANK) care au cumpărat Titluri de Stat în nume propriu și în contul clienților.

Valoarea totală a emisiunii a fost de 327,6 miliarde lei, iar valoarea efectivă decontată Ministerului de Finanțe de către cumpărători a fost de 259,485 miliarde lei. Din această sumă, 30 la sută au fost plătiți pentru cumpărările de Titluri de Stat în nume propriu ale celor cinci bănci comerciale amintite. Emisiunea acestor hîrtii de valoare a avut loc în data de 31 martie a.c., iar data scadenței este 30 iunie 1994 (deci data la care vor fi răscumpărate de către stat prin intermediul Băncii Naționale a României). **(Alin TOCAN)**

Majorarea valorii de amortizare a mijloacelor fixe a dus la anularea profitului obținut anul trecut

Conform unei recente hotărîri guvernamentale, valoarea amortizării mijloacelor fixe ale societăților comerciale a fost majorată, ceea ce a generat, în unele cazuri, anularea profitului obținut la sfîrșitul anului 1993 de firmele cu capital majoritar de stat. Sînt numeroase cazurile în care unele societăți comerciale au înregistrat în contabilitate valorile amortizărilor superioare profitului obținut drept cheltuieli anticipate pe 1994, care ar fi trebuit trecute ca pierderi ale firmei. Datorită acestui motiv, cele 30 de procente din valoarea profitului, care se cuvin Fondurilor Proprietății Private, n-au mai fost virate, sumele de bani respective fiind capitalizate de F.P.P.-uri pînă la sfîrșitul anului 1995, fiind folosite pentru desfășurarea activităților proprii.

În condițiile prezentate, este foarte probabil ca activitatea economică din acest an a Fondurilor să fie paralizată din motive financiare. La aceasta se mai adaugă și imposibilitatea conducerilor Fondurilor Proprietății Private de a desfășura activități concrete de restructurare și refacere a firmelor cu capital majoritar de stat, aflate în stare de faliment. Reprezentanții F.P.P. au doar dreptul de a face propuneri în acest sens, dar cei care decid sînt reprezentanții acționarului majoritar, Fondul Proprietății de Stat. "Singura noastră posibilitate de acțiune este să trecem în procesul verbal al Adunării generale a acționarilor propunerile pe care le facem", a declarat Alexandru Căpitănescu, directorul filialei din Iași a F.P.P. II - Moldova. Mai mult decît atît, nici lichidarea unei firme nerentabile nu poate fi făcută decît în cazul în care acțiunea este decisă de reprezentanții F.P.S. În aceste condiții, F.P.P.-urile nu pot decide asupra modului de desfășurare a activității proprii, fiind obligate să înregistreze pierderile provocate de firmele nerentabile la care sînt acționare.

Este evident că reprezentanții coaliției parlamentare majoritare (P.D.S.R., P.D.A.R, P.S.M., P.R.M și P.U.N.R.) controlează practic economia românească, prin intermediul Guvernului și al Fondului Proprietății de Stat. Consecințele acestor imixtiuni politice în viața economică constau în întîrzierea procesului marii privatizări și în reducerea interesului cetățenilor pentru certificatele de proprietate. Astfel, întîrzierea deschiderii bursei certificatelor de proprietate se datorează unei probleme minore: nu s-a stabilit, încă, modalitatea efectivă de schimbare a acestora, contra bani sau în schimbul unor acțiuni. **(Alin TOCAN)**

PIAŢA PRODUSELOR INFORMATICE

În acest număr continuăm să vă prezentăm cîteva preţuri la calculatoare AT 486 în configuraţie standard şi variante posibile, precum şi oferte de imprimante laser şi cu jet de cerneală. De asemenea, vă propunem, spre comparaţie, şi cîteva preţuri la produsele de acest gen, practicate în Statele Unite. **(M.N.)**

COMPUTERE

TIPUL PRODUSULUI	PREŢ	FIRMA CARE COMERCIALIZEAZĂ
AT 486 SX/25-33 MHz, 4 MB RAM, 256 K cache, FDD, 3,5 ", HDD 250 Mb, SVGA color	1741$	Challenger
	1796$	Radix
	1916$*	Universal R.X.
	2050$	Quartz
+ FDD 5,25 "	2490$*	Fimex
AT 486 DX/ 66 MHz, 4 MB RAM, 256 K cache, FDD, 3,5 ", HDD 250 Mb, SVGA color	2733$*	Livius
	2510$	Challenger
	2822$	Infonet
	3764$	Schrotter Computerland
	3350$	IIRUC
	2600$	SINTA
	2417$	P.C. AMI
+ FDD 5,25 "	2248$	Open sistems
+ FDD 5,25 "	3702$*	Fimex

IMPRIMANTE

HP LaseJet 4L, 4ppm, 300 dpi, 26 scalable fonts, 1 Mb Ram, A4, Toner Cartridge 3000 pg, 100 sheet input capacity	1077$	Radix
	1131$	Universal R.X.
	1199$	P.C. AMI
	1432$*	SINTA
HP LaseJet 4, 600x600 dpi, 8ppm, 2MB RAM, PCL, 45 scalable typefaces, A4, 6000 pag, 200 sheet input capacity	2145$	Radix
	2251$	Universal R.X.
	3624$*	SINTA
HP LaseJet 4P, 600 dpi, Microfine toner, 2 Mb RAM	1357$	Radix
	1425$	Universal R.X.
	2145$*	SINTA
	1655$	P.C. AMI
HP IIIP, A4, 1Mb RAM, 300 dpi, 4ppm	1511$	P.C. AMI
EPSON EPL 5200, 6ppm, 300 dpi, 1Mb RAM, A4	1246$	P.C. AMI
	1198$*	Universal R.X.
	1236$	Quartz
H.P. DESKJET 510, 80 col, 240 cps, buffer 32 K, 300 dpi	490$	Challanger
	629$*	Sinta
H.P. DESKJET 550 C, 300 dpi, 80 col, 240 cps, A4	895$	Radix
	980$	Challanger
	1214$*	Sinta
HP 1200C, thermal inkjet, 600x300 dpi, 7 ppm, A4	2454$	Universal R.X.
	3263$	P.C. AMI
OKI Laser 810, 8ppm, 300 dpi, 1Mb Ram	2049$	UNIVERSAL RX
EPSON STYLUS 800, inkjet A4, 180 cps	650$	Fimex
	680$	Sinta
EPSON STYLUS 1000, inkjet A3, 180 cps	830$	Fimex
	1162$	Sinta
SHARP JX - 9500H, 9ppm, 300 dpi, A4-B5	1805$	Schrotter Computerland
SHARP Postscript JX 9600PS, 300 dpi, A4-A5, 2Mb Ram, 35 fonturi	3075$	Schrotter Computerland
STAR LS-05, laserbeam, 5ppm, A4, 1Mb RAM	1090$*	FIMEX
SEIKOSHA OP 104, 4ppm, 300 dpi, 0,5 Mb, A4	1445$	Livius
SEIKOSHA, inkjet, speedjet 200, 300 cps, 300 dpi, A4	508$	Livius

PREŢURI ÎN S.U.A.

Laser Printers PANASONIC 4410, 4430, 4450L	449$ 639$ 939$	HARMONY COMPUTERS
Laser printers Canon LBP 430, LBP - 4 SX	579$ 649$	HARMONY COMPUTERS
HP LASERJET 4L, IIIP, 4, 4M with toner	684$ 849$ 1359$ 1889$	HARMONY COMPUTERS
OKIDAT 400E, OL 810, OL 830 (LED)	499$ 899$ 799$	HARMONY COMPUTERS
HP DeskJet 500, 500C, 550C, 1200C	294$ 389$ 574$ 1389$	HARMONY COMPUTERS
EPSON STYLUS 800	279$	HARMONY COMPUTERS

Notă: Invităm firmele care produc şi comercializează programe de gestiune şi aplicaţii financiar-contabile să ne trimită oferta şi descrierea produselor la redacţie, în scopul prezentării acestora în săptămînalul "Monitorul Financiar".

În tîrgul "Doi băieţi" - Tătăraşi

Datorită vremii nefavorabile, oferta de maşini a fost foarte mică

Duminică, 10 aprilie, numărul maşinilor oferite spre vînzare în piaţa "Doi băieţi" a fost considerabil mai mic, în comparaţie cu săptămîna precedentă. Majoritatea maşinilor au fost din Iaşi. Au existat totuşi şi excepţii, putînd fi văzute maşini din Suceava sau Bacău.

Preţurile nu au cunoscut creşteri semnificative, în pofida faptului că valoarea dolarului a crescut în raport cu leul. Preţurile maşinilor s-au menţinut deci în limitele de acum o săptămînă.

Odată cu scumpirea carburanţilor, s-a putut remarca o scădere a interesului cumpărătorilor faţă de maşinile de fabricaţie străină cu consum ridicat, de peste 8,5 l/100 km. Întrebaţi ce părere au despre scumpirea benzinei şi cum întrevăd evoluţia preţului la maşini, cîţiva cetăţeni prezenţi duminică în tîrg ne-au răspuns:

I.D. (Paşcani): "Benzina a fost scumpită în limite rezonabile. Cred că preţul maşinilor nu va creşte, cel puţin cîteva luni."

Z.C. (Bacău): "Scumpă, dar încă mai merge. Cred că se vor ieftini, deoarece mulţi au nevoie de bani şi vor să le vîndă."

I.A. (Iaşi): "Dacă nu o mai scumpesc, e bine. Preţul la maşinile străine va rămîne ridicat, în special la cele cu motor diesel; la cele româneşti mai vechi de opt ani, preţul va continua să scadă cîte puţin, odată cu creşterea ofertei."

Dintre maşinile oferite spre vînzare, cele mai multe au fost "Dacia", "Trabant", "ARO", "Oltcit" şi "Wartburg". Noi vă prezentăm ofertele înregistrate la maşinile de fabricaţie românească.

Oferte înregistrate în tîrgul de maşini Suceava		
Tip autovehicul	An fabricaţie	Preţ
Dacia 1300	1980	2,2 mil. lei
Alfa Romeo	1987	6,2 mil. lei
Dacia 1310	1991	3,8 mil. lei
Dacia 1310	1986	3,4 mil. lei
Dacia Break	1994	5,8 mil. lei
Dacia 1310 TX	1988	3400 DM
Dacia 1310	1990	3800 DM
Dacia Break	1990	4,5 mil. lei
VW Golf D	1985	4,8 mil. lei
Opel Ascona	1984	6,0 mil. lei
Trabant	1985	1350 DM
Ford Scorpio 201 GL	1991	5100 $
Renault Rapid	1987	4800 DM
Camion Robur	1990	5,0 mil. lei
Mercedes 300 D	1980	4300 DM
Audi 80	1982	2600 DM
Mercedes	1981	4800 DM
Audi 80	1980	2000 DM
Audi 80	1986	4,0 mil. lei
Aro 10	1989	2800 DM
Mercedes 200	1979	2800 DM
Fiat Croma D	1987	6900 DM
Aro 243	1990	6,0 mil. lei
Mercedes 123	1980	4200 DM
Wartburg 353	1988	1,7 mil. lei
Wartburg 353	1989	2,2 mil. lei
VW Transporter	1988	9,0 mil. lei
Camion IFA 60	1988	8,7 mil. lei

DACIA			
Tip autoturism	An fabricaţie	3 aprilie (mil. lei)	10 aprilie (mil. lei)
Dacia 1300	1979-1982	1,6 - 2,3	1,6 - 2,3
Dacia 1310	1983-1987	2,3 - 2,9	2,3 - 2,8
Dacia 1310	1988-1992	3,8 - 4,4	3,8 - 4,5
Dacia 1310	1993-1994	4,0 - 4,7	4,3 - 5,0
Dacia 1307, papuc, 5 locuri	1994	6,7	6,3
Dacia 1325 Liberta	1994	4,7	4,7

ARO			
Tip autoturism	An fabricaţie	3 aprilie (mil. lei)	10 aprilie (mil. lei)
ARO 243 D	1990 - 1992	4,7 - 5,8	4,7 - 5,8
ARO 243 D	1993 - 1994	7,5 - 9,0	7,5 - 9,5
ARO 244 D	1990 - 1992	4,4 - 6,0	4,4 - 6,0
ARO 244 D	1993 - 1994	7,0 - 8,5	7,0 - 8,5

OLTCIT			
Tip autoturism	An fabricaţie	3 aprilie (mil. lei)	10 aprilie (mil. lei)
Oltcit Club, 11 RM	1989 - 1982	2,2 - 2,3	2,2 - 2,5
Oltcit Club, 11 RM	1992 - 1993	2,5 - 4,0	2,8 - 4,0
Oltcit	1994	-	4,5

Printre ofertele inedite s-au numărat un autoturism "Dacia 1300" (fabricat în 1974) - 1,3 milioane lei, un tractor "U 651", cu dublă tracţiune - 8 milioane lei, şi un autoturism "VW Golf GTI" (producţie 1991) - 12.000 DM.

În încheiere, vă prezentăm ofertele înregistrate sîmbătă, 9 aprilie, şi duminică, 10 aprilie, în tîrgul de maşini organizat la Suceava, la sediul S.C. "Severin" S.R.L. (Şos. Suceava -Fălticeni, km. 10) şi, respectiv, în tîrgul Vitan - Bucureşti. (M.N.)

Oferte înregistrate în tîrgul de maşini Vitan - Bucureşti		
Tip autoturism	An fabricaţie	Preţ
Dacia 1300	1974	1,3 mil. lei
Dacia 1300	1991	5 mil. lei
Dacia 1300	1977	1,9 mil. lei
Dacia 1300 break	1976	5 mil. lei
Aro 243 D	1991	6 mil. lei
Oltcit Oltina	1994	4000 $
Oltcit 12 TRS, 5 viteze	1994	4,2 mil. lei
Opel Rekord 2,0	1984	2500 $
Ford Granada 2,2	1972	500 $
Toyota Carina	1989	6400 $
Ford Capri	1973	500 $
VW Golf D	1989	6000 $

Comandînd astăzi, primiţi GRATUIT o surpriză!

S.C. NEST s.r.l.

LIVRĂM PROMPT LA DOMICILIU

În maximum 48 de ore veţi primi ceea ce aţi comandat, la adresa solicitată de pe raza municipiului Iaşi.
Pentru aceasta, sunaţi la 117596, după următorul program: luni-vineri 9.00-19.00, sîmbătă 9.00-16.00.

TV COLOR GRUNDIG
import Germania
Pal-Secam
teletext
afişaj comenzi pe ecran
70 canale
sleeptimer 90 min.
mufă intrare-ieşire video
telecomandă infraroşu
garanţie 1 an

TV COLOR AUDISONIC
import Coreea de Sud
5 sisteme
afişaj comenzi pe ecran
90 canale
sleeptimer 120 min.
mufă intrare-ieşire video
telecomandă infraroşu
garanţie 1 an

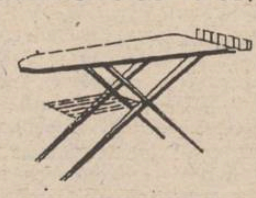

masă de călcat
pliantă
5 poziţii de reglaj al înălţimii
greutate 9 kg
30.000 lei

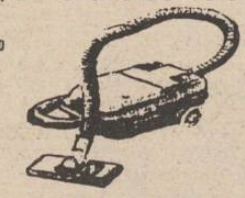

ASPIRATOR LUX
import
portabil
uşor de mînuit
reglaj al puterii
188.670 lei

Asigurăm service şi garanţie pentru produsele electronice.

Piesele de schimb pentru autoturisme costă o avere

(continuare din pag.1) Pentru cei care nu au bani pentru a achiziționa o piesă nouă la unul din magazinele ieșene le recomandăm tîrgul de mașini din piața "Doi Băieți - Tătărași", unde în fiecare duminică își pot alege piese mai mult sau mai puțin uzate, la prețuri cu 40-60% mai mici față de cele din alte locuri.

Astfel, o planetară lungă de Dacia poate fi cumpărată cu 60-80.000 lei, iar în magazin cu 126.000 lei.

Piese de schimb și accesorii în magazine ieșene

DACIA

■ planetară lungă (Franța) - 234.000 lei, planetară lungă - 126.000 lei, planetară scurtă - 120.000 lei, bloc motor (D 1300) - 306.000 lei, pivoți - 8.000 lei, bieletă direcție - 8.500 lei, fulie motor - 4.800 lei, bujii - 1.750 lei, bujii import - 3.300 lei, tobă eșapament primară - 10.585 lei, tobă eșapament finală - 14.100 lei, țeavă eșapament - 10.600 lei, set ferodou frînă - 2.800 lei, amortizor spate - 27.200 lei **(SC STANDARD-AUTO - Bd. Independenței)**

■ set motor (D 1300) - 99.710 lei, set motor (D 1400) - 102.500 lei, set segmenți (D 1300) - 11.137 lei, set segmenți (D 1400) - 18.750 lei, semicuzineți palier (D 1300) ST - 7.732 lei, R1 - 13.260 lei, R2 - 16.085 lei, semicuzineți bielă (D 1300) ST - 4.700 lei, R1 - 10.320 lei, R2 - 12.340 lei, pompă benzină - 14.820 lei, bară față - 30.700 lei, bară spate - 27.525 lei, pompă ulei - 14.975 lei, lampă spate (D 1310) - 21.599 **(S.C. BRAS - Șoseaua Națională nr. 43).**

OLTCIT

■ electromotor - 66.000 lei, contact platinat (import) - 2.083 lei, tobă eșapament - 19.000 lei, acumulator (12x45 - Franța) 98.000 **(S.C. STANDARD-AUTO - Bd. Independenței).**

WARTBURG și TRABANT

■ set segmenți Trabant - 3.963 lei, set segmenți Wartburg - 17.218 lei.

Alte accesorii și produse

■ chit auto (1,4 kg) - 8.950 lei, chit auto (0,8 kg) - 5.400 lei, grund auto (1l) - 3.068 lei, vopsea Emaur (diferite culori) - 3.820-5.595 lei, antifon (5l) - 8390 lei **(S.C. BRAS S.R.L. - Șos. Națională nr. 43).**

Piese de schimb și accesorii DACIA în București

■ ventilator - 2.761 lei, braț superior spate - 11.169 lei, braț superior față - 11.169 lei, pompă apă - 23.700 lei, pompă frînă - 19.600 lei, servo-frînă - 21.650 lei, set pistoane (D 1300) - 19.700 lei, bielă cutie de viteze 4 trepte - 3.650 lei, tirant - 3.995 lei, disc frînă - 11.500 lei, bucșă braț superior - 950 lei, bucșă braț inferior - 1000 lei, bucșă cap cremalieră - 828 lei, cablu accelerație (D 1300) - 2850 lei, bieletă direcție - 5.450 lei, braț inferior față - 27.920 lei, braț superior față - 11.169 lei, set motor - 115.600 lei, tobă eșapament - 14.000 lei, bord complet - 110.000 lei, bară față - 24.545 lei, bară spate - 21.988 lei.

BETA LINE srl

Computer Systems & Service

Doriți sisteme de calcul performante ???

Vă oferim întreaga gamă de computere 386 și 486 precum și imprimante STAR, EPSON, HP la cele mai mici prețuri.

Doriți certitudinea funcționării computerelor dumneavoastră ???

Vă oferim service de specialitate 24 de ore din 24. Reseller autorizat ZENITA-DATA SYSTEMS

Distribuitor BETA SYSTEMS

SINGURUL DUMNEAVOASTRĂ PRIETEN ÎN LUMEA TEHNICII DE CALCUL!

TEL/FAX 032/175663

BURSA ROMÂNĂ DE MĂRFURI S.A.

Piața Presei Libere 1 - București, tel. 617.22.31, fax 312.21.67

Oferte pentru data de 14 aprilie 1994, ora 11

■ *VÎNZARE*

Piața II

Materiale din oțel refolosibile, clasa A, sort P1-05, 100 tone.

Piața III

Tricot BBC, metraj dublu vanisat, gri melange, negru, bleumarin, petrol, alb, 90 cm diametru, 15.000 kg ■ Tablă cutată zincată, 0,8×700×3200, cuta - 35 mm, 1.000 mp ■ Cablu coaxial TV, 75 ohmi, GOLD EAGLE, role de 100 m, 50.000 m ■ Vagon Y autobasculant, vechime 15 ani, 194 buc. ■ Vagon EACS autodescărcător, vechime 15 ani, 218 buc.

Mărfuri în preofertare

Blană sintetică din lînă 100%, lățime 1,4 m, culoare crem, 5.600 lei/ml, 5.000 m.l. ■ Blană sintetică din poliester, lățime 1,4 m, alb, bej, negru, gri, 3.100 lei/ml, 50.000 m.l. ■ Ovăz pentru însămînțare, 1.300 tone ■ Orz pentru însămînțare, 2.500 tone ■ Grîu pentru însămînțare, 7.000 tone ■ Hîrtie tratată tip S, 21×29,7/45 gr, vernil, roz, bleu, galben, 13 tone ■ Hîrtie tratată tip S, 61×86/45 gr, vernil, roz, bleu, galben, 76 tone ■ Hîrtie tratată tip S, 70×100/45 gr, vernil, roz, 16 tone ■ Sacoșe imprimate, 25 lei/buc, 500.000 buc. <195< Folie PE, pentru agricultură, 10.000×0,15 mm, 1.100.000 lei/tonă, 100 tone ■ Autoturisme ARO 243, 243D, 244, 244D, 320, 320D, noi, 6 buc. ■ Autoturisme ARO 10.1 (motor Renault), 10.4, 10.6, 10.9, noi, 4 buc. ■ Tractoare U650, U445, U445DT, 3 buc. ■ Coli ondulate de azbociment, 1.750×1.125×6 mm, 3.600 lei/buc, 20.000 buc. ■ Bare din NIMONIC81, Ø65×2.900 mm, preț: echivalentul a 18,65$/kg, 400 kg ■ Bare din NIMONIC81, Ø70×2.750 mm, preț: echivalentul a 17,84$/kg, 200 kg ■ Bare din INCONEL 738LC, Ø70×2.000 mm, preț: echiv. a 23,52 $/kg, 700 kg ■ Bare din INCONEL 713LC, Ø75×2.000 mm, preț: echiv a 15,84 $/kg, 100 kg ■ Tablă WEW H525 (W 1.4841), 1,5×305×2.438 mm, preț: echiv. a 9,36 $/kg, 300 kg ■ Radiatoare de apă din aluminiu, pentru autovehicule, tip RA: 13, 18, 19, 100, 114, 124, 134, 139, total 205 buc. ■ Răcitor ulei din aluminiu, pentru OLTCIT, tip RU 01, 19.700lei/buc, 100 buc. ■ Radiator de încălzire pentru DACIA și RABA, tip R1A 319 și 231, 19.000 lei/buc și 45.000 lei/buc, 20 plus 20 buc.

■ *CUMPĂRARE*

Mărfuri în preofertare

Materiale refolosibile din aluminiu, tip AI/B-1 și AI/B-2, 50 și 100 tone ■ Hîrtie ziar, 45-48,8 gr/mp, role cu 126, 94 sau 63 cm lățime, 260 tone

Mărfurile din preofertare se programează pentru o zi de tranzacționare, numai după apariția unei solicitări, prin intermediul Agenților Bursiere.

BURSA DE MĂRFURI TIMIȘOARA

■ *la tranzacția de săptămîna trecută s-au încheiat contracte în valoare de 28,6 milioane lei*

La tranzacția din data de 6 aprilie a Bursei de Mărfuri Timișoara au fost încheiate contracte în valoare de 28,6 milioane lei. Pentru tranzacția din 13 aprilie au fost prezentate următoarele produse:

■ **Mărfuri în preofertare:** cherestea de fag, rășinoase, stejar, tivită și netivită; tablă inox alimentar; țesături imprimate; lenjerie și garnituri de pat; Perlan; tablă și oțel inox; benzen tehnic.

■ **Mărfuri propuse spre tranzacționare:**

- laminate: profile ușoare, oțel beton, tablă zincată și neagră, tablă cositorită;
- produse petroliere: păcură, motorină;
- cereale: porumb boabe;
- alte produse: convertizor pentru sudare tip CSN 350/1.500, pantofi bărbați (box), saltele din vată de sticlă, zahăr, acumulatori.

Prețurile en-gros în SUA au crescut în martie cu 0,2%

În Statele Unite, scăderea prețurilor la combustibili a condus la o creștere de numai 0,2% a prețurilor en-gros în cursul lunii martie, demonstrînd că inflația este sub control. Departamentul Muncii a anunțat recent că indicele prețurilor de producție (PPI) a crescut luna trecută cu 0,2%, după saltul de 0,5% din februarie. PPI a mai arătat că prețurile energiei au rămas constante în martie, după saltul de 2,8% în februarie. Prețul păcurii, care a crescut cu 23,5% în februarie, a scăzut în martie cu 0,7%. Prețul benzinei a scăzut cu 1%, după o creștere de 6,3% în martie. Prețul gazului natural a înregistrat cea mai mare creștere de luna trecută, de 6,3%. Pe de altă parte, prețurile produselor alimentare au crescut în martie cu 0,5%, după o scădere de 0,4% în februarie.

Contracte la produse alimentare

	Max./Min.	Cotația anterioară
LONDRA		
Cacao (GBP/tonă)	903/898	903
Cafea (USD/tonă)	86,00/84,50	85,85
NEW YORK		
Zahăr (US cents/tonă)	10,8/10,6	10,57
CHICAGO		
Porumb (US cents/bușel)	273/2 / 271/2	269/6
Grîu (US cents/bușel)	336/0 / 330/0	331/6
Soia (US cents/bușel)	665/4 / 661/0	658/6

Piața metalelor prețioase

	Max./Min.
Aur (USD/uncie)	379,6/376,6
Paladiu (USD/uncie)	133,5/133,5
Platină (USD/uncie)	399,75/ -
Argint (USD/uncie)	5,35/5,27

Bursa londoneză de metale

	Ultima valoare (USD/tonă)	Cotația anterioară (USD/tonă)
Aluminiu	1292	1301
Cupru	1873	1875
Plumb	454,5	441,5
Nichel	5545	5485
Cositor	5495	5468
Zinc	939	933,5

Piața petrolului

	Max./Min.	Cotația anterioară
Țiței brut (US cents/baril)	1477/1453	1456
Motorină (US cents/tonă)	14675/14575	14725

Reformele economice în fostele republici ale Uniunii Sovietice au stadii și ritmuri de desfășurare diferite

■ la sfîrșitul anului trecut, rata inflației în Ucraina atinsese valoarea de 3200 la sută!

Orientările politice și economice ale noilor state independente sînt departe de a fi stabilite clar și ferm în majoritatea cazurilor. Regiunea fostei uniuni are multe puncte cu potențial conflictual ridicat, ceea ce mărește nesiguranța; procesul de democratizare și reformele economice avansează cu viteze variabile, evoluția vieții politice influențînd puternic acest fenomen.

■ Rusia

Cea mai puternică din punct de vedere economic este cea care a dat tonul în procesul de reformă, prin planul de stabilizare al economiei - "Planul Gaidar" - anunțat de președintele Boris Elțîn, la 28 octombrie 1991, și a cărui aplicare a început odată cu liberalizarea prețurilor, la 2 ianuarie 1992. Tendințele deja vizibile în URSS, în ultimele luni ale anului 1991, - recesiune accelerată, pericolul superinflației, tensiuni inter și intrarepublicane, dezmembrarea angrenajului economic și social existent - s-au agravat pe parcursul anului 1992, astfel încît în ultimele luni a devenit mai pregnantă necesitatea de a opta între reformă cu orice preț sau cîțiva pași înapoi spre mulțumirea conservatorilor comuniști.

Evenimentele din septembrie - octombrie 1993 aduc argumente suficiente - cel puțin pe plan politic - pentru opțiunea reformatoare.

Deși Occidentul a promis un considerabil sprijin financiar pentru continuarea reformei și menținerea politicii de deschidere economică, electoratul rus a dovedit că nu este suficient de pregătit să facă față greutăților din perioada de tranziție. După ce rubla a cunoscut o devalorizare fără precedent în raport cu dolarul american, inflația înregistrînd o rată de 910% la sfîrșitul anului 1993, accelerarea ritmului reformei este pusă sub semnul întrebării în prezent.

■ Ucraina

Următoarea ca putere economică, a avansat încet și nehotărît pe calea reformelor, multe măsuri fiind blocate în urma confruntărilor de opinii ale diverselor curente. Chiar opțiunile președintelui Leonid Kravciuk au pendulat între aripa reformatoare și cea conservatoare, pe care le-a sprijinit pe rînd. Se poate spune că Ucraina a trebuit întîi să treacă printr-o perioadă de tranziție politică, care nu s-a terminat încă, și abia apoi se vor limpezi perspectivele reformelor economice. După liberalizarea prețurilor, în ianuarie 1992, la sfîrșitul anului 1993 Ucraina avea o rată a inflației de 3200%.

■ Belarus

Este apreciată drept una din cele mai conservatoare republici. Autoritățile declară că au reușit să mențină controlul asupra situației, dar se fac acuzite și avertismente conform cărora hotărîrile unui guvern populist, care nu vrea să-și asume responsabilitatea pentru rezultatele reformelor, precum și masa monetară în creștere necontrolată, prețurile materiilor prime din Rusia, care devin tot mai greu de plătit, ar putea provoca hiperinflația și colapsul economic. Deși a liberalizat, la 1 februarie 1992, prețurile cu ridicata la 80% pentru mărfuri și servicii, în programul economic pentru 1993 cotrolul asupra a 53% din prețurile cu amănuntul a revenit statului.

■ Moldova

A urmat Rusia în liberalizarea prețurilor, dar apoi a început să șovăie în privatizare și reforme, un cuvînt greu de spus avîndu-l situația conflictuală din Transnistria. Deși în 1992 și 1993 se părea că guvernul și conducerea de la Chișinău vor opta pentru relații foarte strînse cu România și Europa de Vest, evoluția politică din ultima perioadă va conduce la angrenarea totală a acestei republici în mecanismele CSI. Economia de piață va rămîne o ficțiune cîtă vreme statul menține controlul asupra ijloacelor de producție, deși reforma monetară a creat cadrul unei anumite stabilități pe piața financiară.

■ Gruzia

Deși se declarase clar de partea economiei de piață, optînd pentru privatizare, liberalizarea comerțului exterior și liberalizarea prețurilor, este slăbită puternic de conflictele interetnice. A făcut eforturi considerabile pentru a trece la o economie de război și caută căi de ieșire din criza abhază. A fost nevoită să ceară ajutorul Rusiei, în schimbul aderării la CSI.

■ Țările baltice

Aceste republici au cele mai clare programe de reformă, bucurîndu-se și de sprijin extern. Au cele mai mari șanse de reușită, în special Estonia, deoarece s-a desprins de zona rublei, făcînd notă aparte între republicile ex-sovietice și prin faptul că au, cel puțin pentru acest moment, programe clare și realiste de stabilizare a economiei.

■ Kazahstan

Dintre republicile asiatice, Kazahstan este cea care promovează cele mai ambițioase proiecte de reformă, avînd și suportul economic cel mai solid, bazîndu-se pe rezervele sale de materii prime și agricultură.

(Mircea NISTOR) ***(La realizarea acestui material au fost folosite date furnizate de Institutul de Economie Mondială și Statistici - O.E.C.D.)***

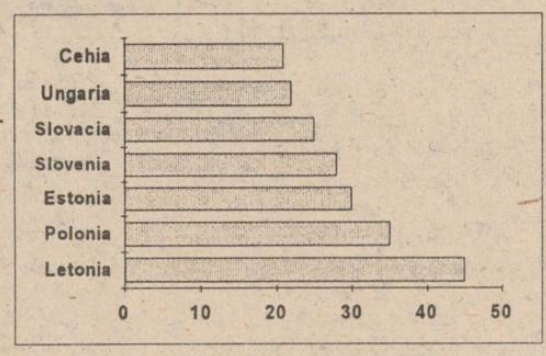

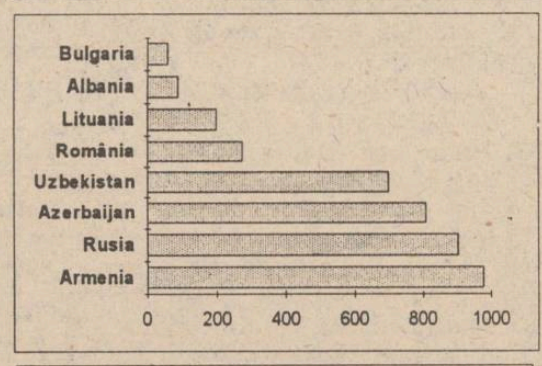

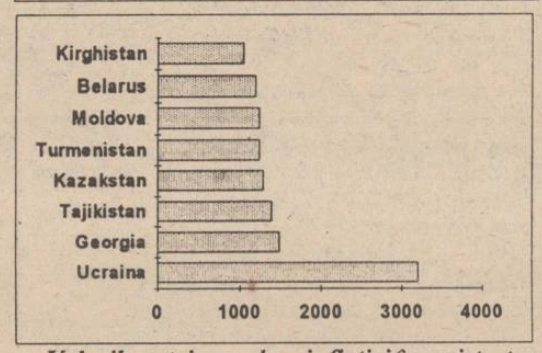

Valorile ratei anuale a inflației înregistrate la sfîrșitul anului 1993 în țările foste comuniste ale Europei de Est și în țările ex-sovietice. Aceste țări sînt împărțite în țări cu rată scăzută, medie și, respectiv, ridicată a ratei inflației.

distanța focală

Vînzările de antibiotice în SUA

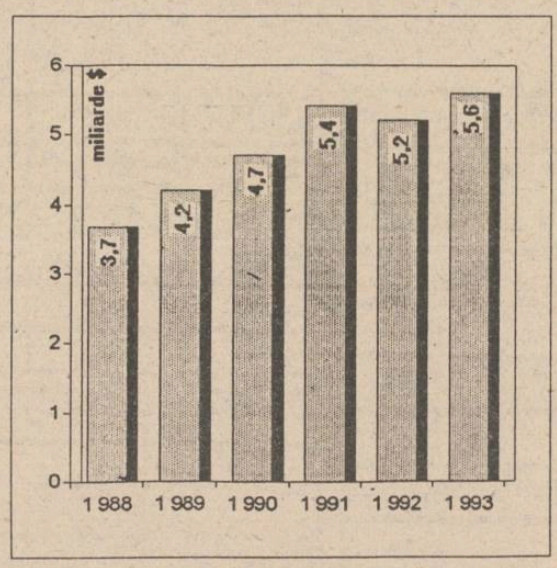

Americanilor le plac antibioticele și... soluțiile rapide: dacă un medic nu le prescrie antibioticul pe care îl vor ei, atunci caută un alt medic. Șapte din zece americani apelează la antibiotice la cel mai mic semn de guturai. Există chiar unii care iau antibiotice convinși fiind că astfel se feresc de orice boală.

S.C. SURSA MOLDOVEI S.A
Vă oferă următoarele produse:
zahăr tos - 695 lei/kg.
spaghetti Italia - 950 lei/pachet.
biscuiți "Eugenia" - 85 lei/buc.
ghiveci în ulei - export - 450 lei/borcan.
vopsea ouă "Gallus" - 130 lei/plic.
piper boabe - 264 lei/plic 25gr..
cafea boabe vrac - 7500 lei/kg.
Prețurile nu conțin TVA
Relații la sediul firmei din Calea Chișinăului nr. 17, tel.127114 sau 127118

FLASH

■ **Banca Centrală a Ungariei este pregătită să majoreze ratele dobînzilor.** Confruntată cu un important deficit al contului curent și cu stagnarea economică, Banca Centrală a Ungariei se află, în prezent, într-o dilemă legată de modalitățile de întărire a politicii monetare. Dar, în perspectiva apropiatelor alegeri de luna viitoare, care pot spulbera orice speranță de revigorare a politicii monetare, banca este pregătită să majoreze ratele dobînzilor, în cazul în care va fi nevoie să se acopere deficitul contului curent. Datele preliminare relevă că acest deficit, care în 1993 a atins un nivel record de 3,46 miliarde dolari, a rămas și în primul trimestru al acestui an la un nivel ridicat, estimat între 800 milioane și 1 miliard de dolari. Economia Ungariei a fost afectată de creșterea importurilor, în detrimentul exporturilor.

■ **Oamenii de afaceri americani protestează față de introducerea unor noi taxe.** Oamenii de afaceri americani din Moscova au protestat miercuri, în cursul unui dineu oficial, față de introducerea unei noi taxe de 23% pe capitalul investit, dar nu au reușit să obțină un răspuns tranșant. "Vă rog să vă continuați masa, sper să nu vă stric pofta de mîncare", s-a adresat ministrul Economiei, Alexandr Șokin mulțimii de bancheri și oameni de afaceri, la începutul unui lung discurs consacrat calităților investițiilor străine. Ministrul a evitat însă să dea un răspuns clar atunci cînd a fost întrebat despre noua taxă. Experții occidentali au prevenit oamenii de afaceri din Rusia că, în virtutea unui decret din luna ianuarie, al președintelui Boris Elțîn, toate împrumuturile către firmele din Rusia sunt pasibile de a fi impozitate cu o taxă pe valoare adăugată de 23%. Măsura include împrumuturile acordate de investitorii străini, cu excepția cazului cînd acestea sunt canalizate prin intermediul băncilor din Rusia.

■ **IBM își extinde afacerile în Vietnam.** Grupul american IBM a anunțat joi că își va extinde activitățile în Vietnam prin înființarea a două noi filiale în această țară. IBM, care și-a înființat prima reprezentanță la Hanoi în 1993, va contribui cu 2 milioane dolari la dezvoltarea rețelei informaționale a Vietnamului, a instituțiilor științifice și a programului de instruire pe calculator în școlile primare și gimnaziale. Conducerea companiei a refuzat să precizeze intențiile de viitor ale IBM în Vietnam, declarînd că acest lucru depinde de cît de rapidă va fi dezvoltarea economică a țării.

■ **Compania Linotype-Hell nu plătește dividende pe 1993.** Grupul german producător de utilaje tipografice Linotype-Hell AG a anunțat că nu va plăti dividende pe anul 1993, ca urmare a pierderilor înregistrate anul trecut. Compania a mai afirmat că, după un profit de 32,06 milioane mărci (18,78 milioane dolari), înregistrat în 1992, compania a suferit în 1993 pierderi în valoare de 153,4 milioane mărci (89,86 milioane dolari). Grupul german a plătit pentru 1992 dividende de 3 mărci pe acțiune. Vînzările companiei, care este supusă în prezent unui program de restructurare, au scăzut în 1993 la 946,03 milioane mărci (554,2 milioane dolari), față de 1,02 miliarde mărci (594,5 milioane dolari), în 1992.

■ **Rata șomajului în Uniunea Europeană se menține la 10,9%.** Rata șomajului, ajustată sezonier, a fost de 10,9% în luna februarie, pentru a treia lună consecutiv, față de 10,1% în februarie anul trecut, a declarat recent Oficiul de Statistică al Uniunii Europene (Eurostat). Numărul total al șomerilor din UE este estimat la 17,6 milioane, datele ajustate sezonier fiind furnizate de Organizația Internațională a Muncii (ILO). Eurostat a precizat că lipsa locurilor de muncă pentru bărbați a atins nivelul maxim în 1990. Rata șomajului în rîndul bărbaților a ajuns în februarie la 9,7% iar în rîndul femeilor la 12,7%, după ce în 1990 înregistrau valoarea de 6,6% și respectiv 10,8%.

IAȘI

Al Bano și Romina Power la Iași

Al Bano și Romina Power se vor afla în România în perioada 22-30 iulie, ne-a asigurat Vlad Sauciuc, reprezentantul oficial al celor doi cîntăreți italieni, care a avut zilele trecute o convorbire telefonică cu celebrii artiști. În cadrul turneului în România, ei vor sosi la Iași, pentru a susține un spectacol sau două. Cei doi sînt încă îngrijorați de dispariția fiicei lor, Ylenia, însă și-au reluat activitatea concertistică, începînd turneul lor de trei săptămîni în Australia. Cît privește turneul în România, acesta va avea ca producător firma "Valrom International", care a considerat că pretențiile cîntăreților italieni - 25.000 dolari pentru fiecare spectacol pentru ei și echipa lor, formată din 11 persoane - nu sînt exagerate. **(Cristina LECA)**

FOARTE IMPORTANT

IEȘENII POT DIALOGA CU PARLAMENTUL ȘI GUVERNUL ROMÂNIEI PRIN INTERMEDIUL ZIARULUI MONITORUL

Începînd de astăzi, puteți suna la sediul redacției noastre pentru a pune întrebări parlamentarilor și membrilor Guvernului Văcărolu. Răspunsurile la aceste întrebări le veți putea citi după două zile în cotidianul nostru, la rubrica "În direct cu Puterea". Nu mai stați pe gînduri, luați-i la întrebări!

SPORT

Ziariștii români i-au bătut pe unguri cu 1-0

■ *căpitanul echipei României a fost Leonard Cănănău de la MONITORUL*

Sîmbătă s-a desfășurat la Budapesta meciul de fotbal dintre selecționatele mass-media ale Ungariei și României. După cum se știe, primul meci, desfășurat cu două săptămîni în urmă la Oradea, s-a încheiat cu victoria condeierilor maghiari cu 1-0. La Budapesta, echipa română și-a luat revanșa, cîștigînd exact cu același scor, golul fiind marcat de M. Stoica ("Fotbalistul"), în minutul 15. Ziariștii români au dominat cu autoritate meciul, dar, fie pentru că au ratat copilărește, fie pentru că portarul maghiar Vajda a fost într-o formă de zile mari, scorul n-a mai putut fi majorat. Colegul nostru Leonard Cănănău a jucat tot timpul meciului în rolul de "libero".

LUNI
18 APRILIE
1994
An IV,
Nr. 89 (845)
8 PAGINI - 200 LEI

cotidian de informații

Monitorul

Director onorific: AUREL LEON

Redactor șef: DAN RADU

Înainte de a anunța Poliția, Salvarea sau Pompierii, sunați la MONITORUL!

Telefoane:
17.25.57
(pînă la ora 22.00)
14.56.10
(toată noaptea)

A fost dezlegat misterul crimei din strada Ciurchi

■ *asasinul, profesorul de matematică Neculai Mantaroșie, a încercat să arunce întreaga vină pe fratele său*

După trei luni de investigații amănunțite, procurorii ieșeni au reușit, în cele din urmă, să dezlege misterul crimei comise în noaptea de 10 spre 11 ianuarie a.c., în apartamentul fraților Neculai și Ion Mantaroșie, din strada Ciurchi nr. 125. În noaptea respectivă a fost ucisă, cu o singură lovitură de cuțit, Virginia Lupu, în vîrstă de 48 de ani, concubina lui Neculai Mantaroșie, profesor de matematică la Liceul Metalurgic din Iași. Crima a fost descoperită abia în dimineața zilei de 12 ianuarie, cînd Neculai Mantaroșie a chemat Salvarea, pretextînd că femeia era grav bolnavă de inimă. În aceeași zi, Neculai Mantaroșie, principalul suspect al acestui asasinat, a fost reținut de poliție.

Încă de la începutul anchetei, Neculai Mantaroșie a negat categoric că ar fi omorît-o pe concubina sa. El a declarat că nu știe cine a comis fapta, dar crede că Virginia Lupu s-a sinucis. "Nu știu cine a înjunghiat-o, i-am tras doar o palmă" - a afirmat Neculai Mantaroșie în fața procurorilor.

Cu toate că, pe parcursul cercetărilor, au fost adunate suficiente probe care demonstrau faptul că Neculai Mantaroșie este autorul crimei, cîteva aspecte rămîneau totuși neclare. Astfel, nu se știa dacă Ion Mantaroșie, fratele asasinului, a fost implicat în această crimă, mai ales că, în noaptea teribilei întîmplări, el se afla acasă, într-o cameră vecină cu cea în care au stat Neculai Mantaroșie și Virginia Lupu. De asemenea, la fel ca și fratele său, Ion Mantaroșie afirmase că nu știe nimic despre moartea Virginiei Lupu. Cercetările ulterioare au relevat totuși că Ion Mantaroșie nu a fost implicat în comiterea asasinatului. În noaptea crimei, Neculai Mantaroșie și Virginia Lupu s-au îmbătat. Pe la ora 22,30, în timp ce Ion Mantaroșie dormea în camera vecină, cei doi au început să se certe, după care Neculai Mantaroșie și-a luat la bătaie concubina.
(continuare în pagina 3)
(Sorin SIMON)

Ieri după-amiază, în Păcurari

Un bătrîn de 84 de ani și-a dat foc la casă

Dumitru Diaconu, în vîrstă de 84 de ani, psihopat, și-a dat foc la casă, ieri după-amiază, în jurul orelor 16,45. Imobilul, în care mai locuiesc patru persoane, rude ale bătrînului, este situat în strada Ogorului nr. 32, în apropierea Grădinii Botanice din Iași. Datorită intervenției prompte a pompierilor militari, conduși de plutonierul Vasile Lungu, incendiul a fost stins în circa 30 de minute, neînregistrîndu-se pagube semnificative. A ars doar acoperișul casei. La ora 17,50, o mașină a Salvării l-a transportat pe Dumitru Diaconu la Spitalul Socola. **(S. SIMON)**

În fotografie, doi pompieri militari, stingînd acoperișul imobilului incendiat.

Au dus-o bine ieri, o duc bine și azi

Cum se îmbogățesc foștii informatori ai Securității

În "Evenimentul Zilei" din 13 aprilie 1994, în lista informatorilor Securității din Direcția Generală a Vămilor figurează, la poziția 7, Radu Emilian. Absolvent al Facultății de Relații Internaționale din cadrul A.S.E., Radu Emilian, după ce a lucrat la Vamă, a fost avansat - din simplu economist - la rangul de Director General al Direcției Relații Internaționale a Agenției Naționale pentru Privatizare, de către președintele ei de atunci, Petre Terzi, actualul vicepreședinte de la "Eximbank".

Principala activitate a lui Radu Emilian a fost ajutorarea firmei "Coopers & Lybrand" să ia un milion de dolari, pentru consultații în vederea elaborării Legii Privatizării. În calitate de șef al Comisiei A.N.P. (în numele Guvernului României), care a derulat contractul cu "C.& L", Radu Emilian a fost nemulțumit de partea ce i se cuvenea pentru "cooperarea" cu "C. & L.". Și pentru că rîndul lui pe "statul de plată" al "C. & L." era mai la urmă, la cîteva luni după aprobarea Legii Privatizării, dl. Emilian a fost recompensat, fiind angajat ca manager la "C. & L.", cu un salariu substanțial în dolari, care să compenseze vechile datorii. Și astfel, ambele mîini au rămas curate. **(Daniel BRÎNDUȘE)**

Un om din Răducăneni a încercat timp de o săptămînă să se sinucidă

■ *soția sa a făcut tot posibilul să-l împiedice, ascunzînd toate obiectele cu care s-ar fi putut omorî*

În noaptea de 13/14 aprilie 1994, Toma Bișog (53 ani), din Răducăneni -Iași, s-a spînzurat de creanga unui copac din fața casei. El și-a dus la îndeplinire planul de a se sinucide, idee care îi încolțise în minte cu o săptămînă înainte, pe fondul unor puternice depresii nervoase, folosind în acest scop cablul unei sănii. Înainte cu trei zile, soția lui Toma Bișog a chemat preotul din sat să-i împărtășească bărbatul, pe care l-a păzit toată săptămîna să nu-și pună capăt zilelor. Ea a încuiat în șură toate obiectele cu care soțul ei și-ar fi putut provoca moartea și a stat lîngă el în permanență, pentru a preveni incidentul.

În noaptea respectivă, nevasta lui Toma a fost nevoită să rămînă mai multe ore în grajd, unde a îngrijit o vacă ce urma să fete. Profitînd de lipsa nevestei sale, Toma Bișog, negăsind nimic prin casă pentru a se sinucide, a desfăcut cablul de la sanie și s-a spînzurat de copacul din fața casei. În urma efectuării necropsiei de către medicul legist care s-a deplasat la Răducăneni, s-a constatat faptul că moartea sinucigașului a fost instantanee. **(Silviu LABEȘ)**

Se îngroașă gluma în Bosnia

Sîrbii au atacat forțele ONU

Potrivit Agenției Reuter, forțele sîrbilor bosniaci au atacat în cursul dimineții de ieri cu focuri de arme ușoare și grenade trupele britanice din contingentul ONU staționate în Sarajevo. La rîndul lor, soldații britanici au răspuns cu un foc susținut, distrugînd mai multe buncăre sîrbe, după cum a declarat purtătorul de cuvînt al forțelor ONU, citat de Reuter.
Alte amănunte, în pagina 4.

NOUTĂȚILE ZILEI

Iliescu despre vizita Regelui Mihai

"Trebuie un angajament clar din partea ex-Regelui pentru a primi viza pentru România", a declarat președintele Ion Iliescu. Guvernul României a avut o atitudine deschisă în 1992, cînd Regele Mihai I a fost în țară, dar în toamna lui 1993 i s-a solicitat o poziție clară față de regulile constituționale. "Nu vreau să luăm măsuri similare cu cele decise de-a lungul istoriei de Franța, Italia sau Grecia (față de foștii suverani și descendenți direcți ai acestora). De aceea, dorim să avem precizări clare din partea sa", a spus președintele Iliescu, care a evitat să dea un răspuns precis întrebării "Va primi Regele Mihai viză de intrare în România?"

24 de țări au spioni trimiși în Canada

Serviciul de Informații Canadian (CSIS) a informat, prin intermediul unui raport dat publicității săptămîna trecută, că peste 24 de state sînt angajate în acțiuni de spionaj economic în Canada, interesele canadiene fiind afectate chiar și de guverne considerate "prietene", relatează REUTER. Un document de uz intern al CSIS arată că oficialitățile canadiene au fost avertizate în 1992 să nu folosească zborurile companiei Air France, după ce s-a constatat că serviciile de informații franceze au instalat microfoane în scaunele aeronavelor și folosesc agenți sub acoperire, care pretind că sînt însoțitori de zbor. CSIS a declarat că Rusia și China continuă să dirijeze rețele de spioni a căror activitate este focalizată în special pe obținerea mai curînd de secrete industriale decît militare.

Shimon Peres și Yasser Arafat se vor întîlni vineri la București

Ministrul israelian de Externe, Shimon Peres, a confirmat că se va întîlni cu liderul OEP, Yasser Arafat, pe data de 22 aprilie, la București. Ministrul israelian a precizat că, în cazul în care această întîlnire va aduce progrese concrete pe calea încheierii unui acord asupra autonomiei palestiniene din Gaza și Ierihon, cei doi oameni politici vor pleca împreună spre Cairo. Peres și Arafat vor fi prezenți la București pentru a participa la lucrările Forumului Crans Montana.

Rezultatele concursului PRONOSPORT

din 17 aprilie 1994

Atalanta - Napoli	1-1 x
Cremonese - Torino	1-1 x
Foggia - Genoa	3-0 1
Juventus - Lazio	6-1 1
Lecce - Reggiana	2-4 2
Milan - Udinese	2-2 x
Parma - Cagliari	3-1 1
Roma - Piacenza	3-1 1
Sampdoria - Inter	3-1 1
Bari - Cesena	0-1 2
Monza - Ascoli	1-1 x
Pescara - Venezia	3-1 1
Ravenna - Fiorentina	0-0 x
În Divizia B:	
Brescia - Padova	1-0

CASA ITALIANĂ CARINA
prezintă noua colecție de primăvară

- încălțăminte femei
- încălțăminte sport
- ochelari de soare
- curele din piele
- lenjerie intimă pentru femei

Orice client care va cumpăra produse de cel puțin **25.000 lei** va primi un număr de ordine care îi va permite să participe la tombola **"PANTOFUL CU NOROC"**, organizată cu ocazia Paștelui. Cîștigătorul va primi o pereche de pantofi, după mărimea și gustul său!

Str. Vasile Alecsandri nr. 8,
Telefon 115870
Program 10-18

Coca-Cola IAȘI
Compania de Îmbuteliat COCA-COLA S.A.
Calea Chișinăului 47, tel. 136448

UNDE ESTE FOTBAL, ESTE ÎNTOTDEAUNA COCA-COLA

Compania de îmbuteliat COCA-COLA Iași, în colaborare cu Oficiul Județean pentru Tineret și Sport Iași, Asociația Județeană de Fotbal Iași și Inspectoratul Școlar Județean Iași **organizează ediția I a Campionatului de Minifotbal.**
Au fost invitate să participe toate școlile din Iași care au înscriși elevi născuți în anul 1981 și mai mici.
Și-au anunțat prezența următoarele școli: Șc. nr. 7, Șc. nr. 9, Șc. nr. 10, Șc. nr. 13, Șc. nr. 14, Șc. nr. 17, Șc. nr. 23, Șc. nr. 36, Șc. nr. 38, Șc. nr. 39, Școala Dancu, Liceul cu Program Sportiv, Casa de Copii Bucium și Liceul Național.
Finalele se vor juca pe data de 1 IUNIE 1994.
Sîmbătă, 16 aprilie 1994, începînd cu ora 9,00, vor avea loc primele 4 jocuri, iar duminică, 17 aprilie 1994, Campionatul va continua cu alte 4 jocuri.
VĂ AȘTEPTĂM
la fiecare sfîrșit de săptămînă,
la terenul Patinoar de la Sala Polivalentă.

ALWAYS Coca-Cola

Elevii Liceului Naţional vor simula desfăşurarea examenului de bacalaureat

■ *"Urmărim ca, prin această acţiune, elevii să se obişnuiască psihic cu atmosfera de examen", ne-a declarat Doina Spiţă, directoarea liceului*

La sfîrşitul acestei săptămîni, elevii din clasele a XII-a de la Liceul Naţional din Iaşi vor trece printr-o experienţă mai puţin obişnuită. Ei vor simula desfăşurarea examenului de bacalaureat.

Doina Spiţă, directoarea liceului, ne-a precizat că elevii vor avea de susţinut probe scrise şi orale, desfăşurarea acestora respectînd strict regulamentul adevăratului examen de bacalaureat. Tezele vor fi sigilate, elevii vor sta cîte unul în bancă, iar corectarea lucrărilor va fi făcută de către alţi profesori decît cei care i-au pregătit pe elevi. Programa din care vor fi alese subiectele pentru examenele simulate este mai puţin consistentă decît programa pentru bacalaureat, deoarece timpul de pregătire nu a permis încă însuşirea de către elevi a tuturor subiectelor pentru concurs. "Urmărim ca, prin această acţiune, elevii să se obişnuiască psihic cu atmosfera de examen", ne-a declarat Doina Spiţă, directoarea liceului. **(Dan FODOR)**

Un caz care i-a uimit pe procurorii ieşeni

Virgil Anicăi povesteşte cum a violat o fată în vîrstă de 18 ani

■ *victima care a fost agresată sexual era virgină ■ autorul abominabilului act riscă 7 ani de închisoare*

Recent, a fost trimis în judecată tînărul Virgil Anicăi, în vîrstă de 29 de ani, din comuna Holboca, sub acuzaţia de viol. În noaptea de 5 spre 6 martie a.c., în jurul orei 4,30, Virgil Anicăi a forţat-o pe Elena C.Z. - o tînără de 18 ani din Rusenii Noi, comuna Holboca, să întreţină raporturi sexuale cu el într-un şanţ de pe marginea şoselei dintre satele Holboca şi Rusenii Noi. Cei doi tineri se întorceau, la acea oră a nopţii, de la discoteca din sala Clubului Holboca. O parte din drum ei fuseseră însoţiţi de un grup numeros de tineri - băieţi şi fete - care, de asemenea, se întorceau de la discotecă. Tînăra Elena C.Z., însă, a fost nevoită să părăsească grupul pentru a merge, pe un alt drum, spre casă. Virgil Anicăi s-a oferit să o conducă, pretextînd că merge în aceeaşi direcţie cu fata. După cîteva sute de metri, tînărul a tîrît-o brusc pe Elena în şanţul de pe marginea şoselei. Ameninţînd-o şi lovind-o de mai multe ori, agresorul a violat-o pe fată timp de o oră, pînă în momentul în care, auzind nişte voci de oameni care se apropie, violatorul s-a speriat, şi-a tras în pripă pantalonii şi a dispărut, peste cîmp, în noapte.

După cele două violuri comise, în lunile ianuarie şi februarie a.c., de controlorul R.A.T.C. Mihai Dumitrache - despre care "Monitorul" a relatat pe larg - acesta este cel de-al treilea caz de viol semnalat, de la începutul acestui an, pe raza comunei Holboca. Dar, spre deosebire de Mihai Dumitrache - şi de alţi violatori - Virgil Anicăi îşi recunoaşte în întregime fapta, situaţie destul de rar întîlnită în cercetările infracţiunilor de viol. În declaraţiile date în timpul urmăririi penale, tînărul relatează cu lux de amănunte chinurile la care a supus-o pe fată: "Ne-am răsturnat unul peste altul de mai multe ori şi, în cele din urmă, am lovit-o cu pumnul în cap şi peste corp..Ea a început să ţipe. I-am astupat gura cu palma şi ea mi-a prins cu dinţii degetul mijlociu de la mîna stîngă. Am continuat s-o lovesc cu pumnul mîinii drepte, pînă a dat drumul degetului din gură. Apoi, cu mîna stîngă, i-am tras pantalonii şi chiloţii şi am întreţinut cu ea două raporturi sexuale normale, vreme de aproximativ o oră, în timp ce pe şosea treceau cetăţeni către iarmarocul din Rusenii Vechi". Examenul medico-legal, la care a fost supusă Elena C.Z. la scurt timp după comiterea agresiunilor sexuale asupra sa, a relevat faptul că fata era, înainte de viol, virgină. Virgil Anicăi, cunoscut la Poliţie cu antecedente penale, riscă, pentru faptele sale grave, o pedeapsă cuprinsă între 2 şi 7 ani închisoare. Asupra vinovăţiei tînărului se vor pronunţa magistraţii Judecătoriei Iaşi, în cadrul unui proces ce va începe în prima parte a lunii mai a.c. **(Val MANOLE)**

A fost aplanat conflictul de la Spitalul de Recuperare

Mihai Frasin, directorul Direcţiei Sanitare

Ca urmare a intervenţiei directorului Direcţiei Sanitare, dr. Mihai Frasin, conflictul dintre personalul Secţiei de recuperare neuromotorie şi directorul Spitalului de recuperare, dr. Cristian Dinu Popescu, a fost dezamorsat. Neînţelegerile au fost generate de intenţia dr. Cristian Popescu de restructurare a respectivei instituţii medicale, în urma căreia Secţia de recuperare neuromotorie trebuia să renunţe la circa zece paturi. Conform declaraţiei oficiale a doctorului Mihai Frasin, structura unui spital nu poate fi modificată de directorul unei instituţii medicale decît printr-un ordin al ministrului Sănătăţii. Cum acest ordin nu există, clinicile şi secţiile spitalului de recuperare îşi vor păstra numărul de paturi existent în momentul de faţă. Ca atare, Secţia de recuperare neuromotorie Iaşi va menţine toate cele 70 de paturi. De asemenea, va fi menţinut şi profilul recuperator al spitalului, care, deocamdată, nu va intra în reţeaua spitalelor ce asigură urgenţe medicale. Directorul Spitalului de recuperare, dr. Cristian Dinu Popescu, ne-a declarat că va respecta hotărîrea Ministerului Sănătăţii, asigurînd spaţiu pentru toate cele 70 de paturi prevăzute de schema ministerială. **(Mihaela CĂNĂNĂU)**

Nemulţumire în rîndul studenţilor din căminele ieşene

■ *"Nu pot să beau o bere că nu mă lasă Guvernul?"*

Recenta Hotărîre Guvernamentală privind interzicerea comercializării băuturilor alcoolice în campusurile universitare, măsură menită să asigure "condiţii de dezvoltare fizică şi morală a studenţilor", a stîrnit stupefacţia studenţilor. Un sondaj de opinie realizat în Complexul Studenţesc "Tudor Vladimirescu" a relevat faptul că aceste măsuri amintesc studenţilor de decizii asemănătoare de dinainte de decembrie 1989, care păreau că au rămas de domeniul trecutului. "Încetul cu încetul, ne vor pune pumnul în gură de tot, ne vom întoarce la ce a fost. N-aş fi crezut că va fi posibil să se revină la astfel de hotărîri aberante care atentează la demnitatea noastră". (Mihai Axinte, anul V, Facultatea de Mecanică). "Aşa o mare prostie n-am mai auzit, adică să nu pot bea o sticlă de bere cu prietenii mei, aici, în Tudor? Cred că Guvernul îşi bate joc de noi". (Aurel Timofte, Facultatea de Chimie).

În legătură cu HG nr. 128/8 aprilie 1994, care interzice comercializarea sau expunerea spre vînzare a băuturilor alcoolice, a tipăriturilor şi înregistrărilor audio şi video cu conţinut obscen în incinta instituţiilor de învăţămînt superior şi a campusurilor universitare, Petre Condrea, directorul economic al Universităţii Tehnice "Gh. Asachi", a declarat: "Problema este foarte delicată. Mai mult ca sigur această interdicţie va duce la înflorirea comerţului ilegal cu băuturi alcoolice. În al doilea rînd, cum o să se aplice această hotărîre în cazul unităţilor de la parterul Căminului T17, care nu ţin de administraţia noastră. Oricum, această hotărîre ne pune pe noi într-o situaţie dificilă, pentru că, pentru studenţi, la vîrsta lor, este normal să mai consume un pahar, nu are ce să le facă rău. Dacă această hotărîre va fi aplicată sau nu, aceasta va depinde numai de studenţi". **(Cristina LECA)**

ORAŞUL PE O COLOANĂ

■ *Inspecţie la hotelul MOLDOVA*

Cele aproximativ 200 de persoane participante la Congresul CIRCOM vor fi cazate, în perioada 25 mai - 2 iunie, la hotelul "Moldova". Zilele trecute, preşedintele CIRCOM, A. Zimmerman, a inspectat hotelul, cameră cu cameră. A. Zimmerman s-a declarat mulţumit de condiţiile pe care le oferă hotelul "Moldova" şi a cerut cîteva servicii speciale: masă de tip suedez, cu foarte multe sucuri naturale, excluderea din meniu a băuturilor alcoolice tari. De asemenea, preşedintele CIRCOM a mai solicitat ca o parte din camere să fie dotate cu paturi matrimoniale (duble). **(Dana PAVEL)**

■ *Vocaţia pascală a făpturii*

Mîine, 19 aprilie a.c., cu începere de la ora 17.00, în Sala "Gaudeamus" a Casei de Cultură a Studenţilor, cunoscutul preot profesor Constantin Galeriu va susţine o prelegere pe tema "Vocaţia pascală a făpturii". Acţiunea este organizată de către Asociaţia Studenţilor Creştin-Ortodocşi Români, filiala Iaşi, şi este ultima din cele cinci prelegeri susţinute recent la Casa de Cultură a Studenţilor de către personalităţi ale vieţii ortodoxe româneşti. Desfăşurate sub titulatura "Pocăinţa - izvor de bucurie", la toate aceste conferinţe sala "Gaudeamus" a fost arhiplină. **(Dan FODOR)**

■ *A fost prins în flagrant un hoţ de buzunare*

A fost arestat în urmă cu o săptămînă Vasile Nechifor (21 ani), din comuna Dagîţa, judeţul Iaşi. El a fost prins în ziua de 12 aprilie 1994, în timp ce încerca să sustragă portofelul unui călător în tramvai. Păgubaşul l-a prins pe Vasile Nechifor cu portofelul său în mînă, după care l-a reţinut şi l-a predat unor poliţişti aflaţi întîmplător în una din staţii.

Din datele existente în dosarul lui Vasile Nechifor, a rezultat că infractorul mai fusese condamnat la un an şi şase luni tot pentru furt şi a fost eliberat sub condiţionare juridică, înainte de ispăşirea pedepsei, rămînîndu-i un rest de 276 de zile. El nu şi-a recunoscut fapta, susţinînd în faţa anchetatorilor că nu este hoţ de buzunare şi că arestarea lui este o eroare judiciară. Vasile Nechifor se afla în tramvaiul în care a fost prins "operînd" la buzunarul cetăţeanului împreună cu concubina sa.

Deoarece a fost prins în flagrant, V. Nechifor are şanse de a fi trimis în judecată, după terminarea cercetărilor, şi îi vor fi adăugate la pedeapsă şi cele 276 de zile rămase din condamnarea anterioară. **(Silviu LABEŞ)**

■ *Consiliul Europei la Iaşi*

Consiliul Europei şi Universitatea "Al.I. Cuza" organizează la Iaşi, în perioada 19-21 aprilie a.c., un ciclu de conferinţe cu tema "Convenţia europeană a drepturilor omului". Invitaţi de onoare sînt Abel Chaves de Campos, secretar al Comisiei pentru Drepturile Omului din Strasbourg, şi Pascale Boucaud, directoarea Institutului pentru Drepturile Omului din Lyon. De asemenea, la manifestări vor mai lua parte cadre didactice, cercetători, jurişti şi ziarişti din România. La organizarea conferinţelor colaborează Institutul de Istorie "A.D. Xenopol", Institutul European pentru Cooperare Cultural-Ştiinţifică şi Fundaţia de Cultură şi Ştiinţă "Moldova", toate din Iaşi.

Manifestările se vor desfăşura în Aula Universităţii "Al.I. Cuza", între orele 9-13 şi 15-17. **(Gynella Parfenie)**

Sîmbătă va începe la Iaşi Festivalul Naţional de Bancuri

■ *festivalul este închinat poetului George Topîrceanu*

După cum am mai anunţat, la Iaşi, în zilele de 23-24 aprilie, va avea loc Festivalul de umor "G. Topîrceanu". Patronat de Ministerul Culturii şi organizat de Inspectoratul Judeţean pentru Cultură prin Centrul judeţean de valorificare a culturii populare Iaşi, festivalul se doreşte a fi un omagiu adus celui care a fost şi va rămîne veşnic "un chiriaş grăbit", poetul George Topîrceanu. Venit de la Bucureşti în perioada interbelică, Topîrceanu a fost repede adoptat de oraşul de pe malul Bahluiului, loc unde a cunoscut consacrarea sa literară. Festivalul va avea trei secţiuni: creaţie literară de gen, concurs de interpretare (grupuri de umor şi interpreţi individuali), creaţie grafică (caricaturi) şi o secţiune specială de bancuri.

Referitor la această ultimă secţiune, lucru inedit pînă acum la un festival de umor, organizatorii intenţionează ca, începînd de la ediţia viitoare, festivalul să se transforme în "Festival Naţional de Bancuri", primul de acest gen din România, asta deoarece românii au ajuns din nou în situaţia de a face haz de necaz. La ediţia de anul acesta, participă creatori de literatură umoristică, interpreţi, grupuri de umor din Iaşi, Vaslui, Tecuci, Galaţi, Tulcea, Cluj, Cîmpulung precum şi interpreţi din Republica Moldova. Manifestarea se va bucura de sprijinul Muzeului Literaturii Române Iaşi, care în zilele festivalului va organiza un pelerinaj la mormîntul poetului, care, după cum se ştie, a plecat în "lumea umbrelor" în aprilie 1937 şi se află înmormîntat la Cimitirul "Eternitatea". **(Viorel VATAMANU)**

Chinezii vor să construiască apometre la S.C. TEHNOTON

■ *ei nu au făcut însă, pînă acum, nici o propunere concretă*

În prezent, se alfă la Iaşi o delegaţie chineză, condusă de Zhang Hui - reprezentantul firmei XI AN RADIO FACTORY NO 1. Oamenii de afaceri chinezi, care au fost în oraşul nostru şi anul trecut, au reluat contactele cu conducerea societăţii comerciale Tehnoton, în vederea realizării în cooperare a unei linii de producţie de apometre. Se pare, însă, că managerii chinezi fie nu ştiu, fie nu doresc să facă afaceri la Iaşi. Pentru ca măcar începutul afacerii să capete contur, în mod normal ar fi trebuit să se ofere partenerului român o mostră din tipul de apometru propus spre realizare. Cu toate acestea, nu a fost prezentată nici măcar schiţa pe hîrtie a contorului.

Dacă aceste apometre se vor realiza, probabil se are în vedere desfacerea lor în altă parte decît pe piaţa ieşeană. Aceasta deoarece R.A.J.A.C. Iaşi, principalul potenţial beneficiar din judeţul nostru, pe 23 februarie a.c. a organizat o licitaţie în vederea achiziţionării de apometre. A cîştigat pentru contorii mari firma Romet Buzău - reprezentantul locului I modial, Schlumberger Industries. Este evident deci, că, în cazul în care vor fi produşi contorii mari, aceştia nu vor putea fi desfăcuţi pe piaţa ieşeană.

Singura şansă a acestei afaceri rămîne realizarea de contori mici, căci cîştigătorul din cadrul licitaţiei pentru furnizarea acestui tip de apometre, firma portugheză Bruno Lanz, nu a contactat încă R.A.J.A.C. **(Tudor MITASOV)**

71.175 numărul şomerilor din judeţul Iaşi

La data de 18 aprilie 1994, în evidenţele Oficiului forţelor de muncă Iaşi se afla înregistrat un număr de 71.175 şomeri. În plata ajutorului de şomaj se aflau 23.282 persoane, dintre care 11.888 femei. De plata alocaţiei beneficiau 26.193 şomeri, dintre care 12.957 femei. Nu mai aveau dreptul la ajutorul de şomaj şi alocaţia de sprijin 6500 persoane, acestea rămînînd fără nici o sursă de venituri. De asemenea, erau înregistrate în evidenţele Oficiului de şomaj, ca fiind în căutarea unui loc de muncă, 15.200 persoane, însă acestea nu primeau ajutor de şomaj sau alocaţie de sprijin, deoarece nu îndeplineau condiţiile Legii 1/1991. De remarcat este faptul că, în săptămîna care a trecut (10-16 aprilie 1994), nu a mai fost înscris nici un nou şomer. **(Sandu TACU)**

DIGITAL * Hewlett Packard * EPSON * APC * Hayes
Open System Iasi, str. Stejar nr. 3, tel/fax 032-174759
CALITATE GERMANĂ LA PREŢURI INCREDIBILE
COMRACE 386DX/40MHz, 128KB cache, 4MB RAM, 3.5"+5.25" FDD, 250 MB HDD, 512KB video card, mouse, monitor 14" SVGA color.
PREŢ 2.545.527 lei (fără TVA). GARANŢIE 18 LUNI.
COMRACE 486DX/40MHz, 256KB cache, VLB, 4MB RAM, 3.5"+5.25" FDD, 250 MB HDD, 512KB video card, mouse, monitor 14" SVGA color.
PREŢ 3.276.653 lei (fără TVA). GARANŢIE 18 LUNI.
LIVRARE DIN STOC!
Nu ezitaţi să ne contactaţi pentru orice altă configuraţie dorită.
Western Digital * SMC * Microsoft * Novell * Corel

REGIA AUTONOMĂ DE TRANSPORT ÎN COMUN IAŞI
R.A.T.C. Iaşi face cunoscut publicului călător că,
începînd cu data de 18 aprilie 1994, biletele de călătorie pe traseele exterioare se vor elibera numai de către conducătorii auto.
Urcarea şi coborîrea călătorilor se va face numai pe uşa din faţă, de lîngă şofer.
La urcarea în mijloacele de transport, călătorii sînt rugaţi să se prezinte cu bani potriviţi şi să solicite conducătorului auto biletul de călătorie, iar cei cu abonamente să le aibă la vedere.
Totodată, începînd cu data de 18 aprilie 1994, elevii şi studenţii care călătoresc cu mijloacele de transport de pe traseele exterioare au dreptul la abonament cu preţ redus.

Comandînd astăzi, primiţi GRATUIT o surpriză!
S.C. NEST s.r.l.
LIVRĂM PROMPT LA DOMICILIU
În maximum 48 de ore veţi primi ceea ce aţi comandat, la adresa solicitată de pe raza municipiului Iaşi.
Pentru aceasta, sunaţi la 117596, după următorul program: luni-vineri 9.00-19.00, sîmbătă 9.00-16.00.
898.000lei
TV COLOR GRUNDIG
import Germania
Pal-Secam
teletext
afişaj comenzi pe ecran
70 canale
sleeptimer 90 min.
mufă intrare-ieşire video
telecomandă infraroşu
garanţie 1 an
569.000lei
TV COLOR AUDISONIC
import Coreea de Sud
5 sisteme
afişaj comenzi pe ecran
90 canale
sleeptimer 120 min.
mufă intrare-ieşire video
telecomandă infraroşu
garanţie 1 an
masă de călcat
pliantă
5 poziţii de reglaj al înălţimii
greutate 9 kg
30.000 lei
ASPIRATOR LUX
import
portabil
uşor de mînuit
reglaj al puterii
188.670 lei
Asigurăm service şi garanţie pentru produsele electronice.

REGIA AUTONOMĂ DE TRANSPORT ÎN COMUN IAŞI
Începînd cu data de luni, 18.04.1994,
traseul de autobuz nr. 23,
Gara Iaşi - Miroslava,
se prelungeşte pînă în satul Vorovesti.
Orele de plecare din Gara Iaşi au rămas neschimbate.

S.C. METALO-CHIMICE S.A.
Str. Sf. Lazăr nr. 4, bl. P. Curcanu
anunţă populaţia şi agenţii economici:
De la magazinul nr. 237, str. Culturii nr. 113, bloc 568 (lîngă fosta piaţă Păcurari), se pot aproviziona cu produse de:
● menaj-uz casnic ● ● chimice ● ● sanitare-uz gospodăresc ● ● cosmetice ● ● tutungerie ●
LA CELE MAI ACCESIBILE PREŢURI!

A fost dezlegat misterul crimei din strada Ciurchi

■ asasinul, profesorul de matematică Neculai Mantaroșie, a încercat să dea vina pe fratele său

(continuare din pagina 1)

Trezit de zgomotele din camera celor doi, Ion a venit în pragul ușii și le-a spus să nu mai facă scandal. Nereușind să-l liniștească pe fratele său, Ion Mantaroșie s-a dus la doi vecini din bloc, rugîndu-i să intervină, însă aceștia au refuzat. Bărbatul s-a întors în apartament și s-a culcat. Fratele său a continuat să-și terorizeze concubina pînă spre dimineață, cînd i-a aplicat o lovitură de cuțit în zona toracelui, cauzîndu-i moartea. În dimineața zilei de 11 ianuarie, în jurul orei 9,00, Ion Mantaroșie a intrat în camera fratelui său, cerîndu-i o țigară. Acesta i-a spus să vorbească mai încet, pentru că Virginia este bolnavă. Apoi, Ion a plecat la serviciu. Rămas singur acasă, Neculai Mantaroșie a încercat să distrugă urmele: a spălat fața de pernă și cearșaful, pătate de sînge, a șters petele de sînge din jurul rănii victimei și a ascuns cuțitul cu care a omorît-o pe Virginia sub un geamantan de pe șifonier. În seara următoare, Neculai Mantaroșie a rămas cu victima în dormitor, spunîndu-i fratelui său că Virginia este bolnavă de inimă. În dimineața de 12 ianuarie, cînd a venit Salvarea, Neculai Mantaroșie a încercat să o convingă pe sora medicală că Virginia Lupu este doar leșinată. Dîndu-și seama că este vorba de o crimă, asistenta a anunțat imediat poliția.

Spre sfîrșitul cercetărilor efectuate de procurori, cînd toate probele adunate certificau că Neculai Mantaroșie este asasinul, acesta și-a schimbat tactica pe care o abordase pînă atunci, afirmînd că fratele său a ucis-o pe Virginia. Și această versiune a fost dejucată de procurori. Neculai Mantaroșie a fost trimis în judecată pentru comiterea infracțiunii de omor calificat. Această faptă se pedepsește cu închisoare între 15 și 20 de ani.

Bateristul "Țăndărică" a renunțat la cetățenia română

■ *Ovidiu Lipan locuiește acum în localitatea Bielefeld din Germania*

Cunoscutul baterist al formației rock "Phoenix", Ovidiu Lipan, supranumit "Țăndărică", a renunțat la cetățenia română. Numele său apare în lista anexă a Hotărîrii Guvernului nr. 141/1.04.1994, care cuprinde persoanele cărora li s-a aprobat cererea de renunțare la cetățenia română. Menționăm că Ovidiu Lipan este născut în Iași, la data de 31 ianuarie 1953. În prezent, locuiește în localitatea Bielefeld, din Germania. Reamintim că renumitul baterist a plecat din România la sfîrșitul anilor '70, împreună cu ceilalți componenți ai formației "Phoenix", cu excepția lui Mircea Baniciu.

Lista anexă a hotărîrii menționate cuprinde un număr de 338 de persoane dintre care marea majoritate sînt de naționalitate germană și maghiară. **(Mihaela BREZEANU)**

În fotografie, Ovidiu Lipan cunoscut sub numele de "Țăndărică", baterist al formației Phoenix

Ministerul Sănătății va controla prescrierea medicamentelor care sînt compensate

■ *medicamentele gratuite pentru copii vor fi trecute în carnetul de sănătate al mamei*

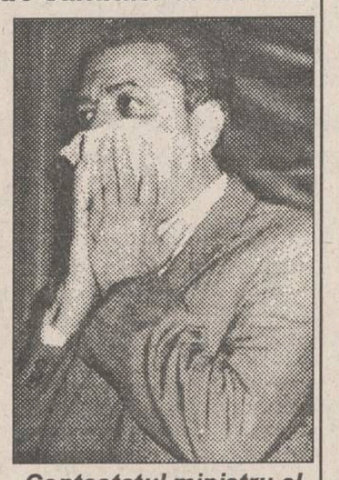

Contestatul ministru al Sănătății, Iulian Mincu

Conform Ordinului ministrului Sănătății nr. 273 din 1994, medicamentele prescrise copiilor în regim de gratuitate vor fi trecute în carnetul de sănătate al mamei sau al susținătorului legal. Menționăm că această hotărîre este valabilă numai pentru asistența medicală ambulatorie. Medicii din policlinicile cu plată și din sistemul privat nu pot prescrie medicamente cu regim de gratuitate pentru copii. De asemenea, fac excepție de la această măsură copiii internați în instituții de ocrotire socială. Acest ordin a fost emis de Ministerul Sănătății cu intenția de "a elimina abuzurile și pentru utilizarea rațioanală a medicamentelor și materialelor sanitare". În această idee, au fost constituite comisii de supraveghere și control care vor verifica modul de eliberare a medicamentelor gratuite. Respectivele comisii vor analiza lunar prescripțiile medicale în regim de gratuitate făcute atît în spitale cît și în ambulatorii. Rezultatele acestor analize vor fi înaintate Ministerului Sănătății, urmînd ca, în cazul unor nereguli, persoanele implicate să fie sancționate.

■ Ultimatum al fabricilor de medicamente

Societățile producătoare de medicamente solicită Ministerului Sănătății încheierea de contracte ferme care să cuprindă clauze concrete privind necesarul de medicamente pentru spitale și modul de achitare a acestora. Cererea fabricilor de medicamente este motivată de circuitul financiar extrem de greoi pe care îl parcurg banii de la solicitant, respectiv Ministerul Sănătății, la beneficiar. Din această cauză, sumele investite de către societăți pentru procurarea de materie primă, în vederea obținerii produsului farmaceutic, sînt decontate după trei, patru luni de la livrare. În această perioadă, prețul materiei prime se majorează, legile în vigoare neprevăzînd nici o dobîndă pentru sumele neachitate de către ministerul de resort. Astfel, societățile producătoare de medicamente sînt în situația fie de a rămîne cu stocuri mari, deoarece spitalele nu au banii necesari achiziționării medicamentelor, fie să livreze produsele farmaceutice pe bază de credit. De aceea, fabricile de medicamente solicită comenzi din partea Ministerului Sănătății pe, cel puțin, un an de zile. Pînă acum, s-a lucrat numai pe bază de estimări, iar cînd produsele farmaceutice comandate erau gata, ministerul constata că nu dispune de bani ca să le cumpere. **(Mihaela CĂNĂNĂU)**

România are rezerve de țiței pentru 25 de ani

■ rezervele de cărbuni ajung pentru următorii 40 de ani

Rezervele de țiței ale României sînt, în prezent, de aproximativ 85 milioane tone și vor ajunge pentru 25 de ani, se arată într-un studiu întocmit de Ministerul Mediului.

Producția de țiței a intrat în declin de la începutul anilor '80, cînd se situa între 10 și 16 mil. tone/an. În 1990 a ajuns la 7,9 mil.tone/an și se estimează că în anul 2000 va ajunge la 4,1 mil. tone/an. La aceasta se adaugă și faptul că zăcămintele de țiței și gaze sînt într-un stadiu avansat de exploatare, zăcămintele nou descoperite avînd rezerve relativ mici față de cele vechi.

În ce privește situația rezervelor de cărbune, aceasta se prezintă astfel: cărbunele extras din subteran va mai ajunge pentru 40 de ani, la un nivel mediu de producție de 38 mil. tone/an, iar cel extras din cariere pentru 70 de ani, la un nivel mediu de producție de 12 mil. tone/an.

O soluție pentru a compensa scăderea acesor rezerve este dezvoltarea programului nuclear. După cum se știe, la sfîrșitul acestui an ar trebui să intre în funcțiune primul reactor nuclear al centralei de la Cernavodă. Însă, pentru celelalte grupuri nu există surse de finanțare, iar Banca Mondială apreciază ca fiind depășite posibilitățile României de finanțare a programului nuclear în următorii 5-10 ani. În aceste condiții, în perioada 1995-2000, pentru sursele noi (între care și energia nucleară) se prognozează un aport scăzut în comparație cu celelalte resurse, de numai 0,5%. **(Costel STROESCU)**

La Botoșani, avocații vor intra în grevă generală

■ *"greva este ilegală și împotriva intereselor cetățeanului" - afirmă prim-procurorul județului*

După greva avocaților din Iași, Arad, Mehedinți și Suceava, Baroul din Botoșani a anunțat că, începînd din data de 3 mai, va înceta să mai acorde asistență juridică în cazurile penale în care aceasta este obligatorie, indiferent dacă solicitarea vine din oficiu sau de la client. Față de această situație, dl. Gh. Șuhan, prim-procuror al Parchetului județean, ne-a declarat în exclusivitate: "Noi nu știm nimic despre această grevă. A fost anunțată întîi presa, să afle borfașii că de la 3 mai pot să se apuce de prostii nestingheriți, pentru că n-o să-i mai putem aresta. Această anunțată grevă este ilegală și este îndreptată împotriva cetățenilor, prin implicațiile pe care le cunoașteți. Sînt de acord ca avocații să-și revendice drepturile, dar s-o facă în limita legală, cu asigurarea unui minim de asistență juridică. Vom sancționa, fără discuții, conform legii, prin amenzi, toate neprezentările la procese." **(Val GURALIUC)**

Încă un deținut din Bacău și-a bătut un cui în frunte

■ el a refuzat operația chirurgicală înainte de a vorbi cu un procuror

În ultimele 3 luni, la Penitenciarul din Bacău, folosind diferite mijloace de automutilare, trei deținuți și-au bătut cîte un cui în cap. De fiecare dată, pușcăriașii au avut, însă, grijă ca nu cumva cuiul să le pătrundă în creier. Ei explică gestul de a se autoagresa prin faptul că nu mai suportă viața din închisoare și modul în care sînt tratați de gardieni. Acesta a fost motivul pentru care și Nelu Isoflea, în vîrstă de 33 de ani, din localitatea Delești, județul Bacău, și-a bătut, cu sînge rece, un cui în cap. Ca de obicei în asemenea cazuri, pușcăriașul a fost transportat la Spitalul de Neurochirurgie din Iași. Deși a fost internat vineri, 15 aprilie 1994, Nelu Isoflea nu a fost operat imediat, suportînd cu stoicism durerile cumplite, cauzate de cuiul din frunte. Deținutul a refuzat intervenția chirurgicală pînă la sosirea unui procuror. La insistențele deținutului, unul din cei doi gardieni care îl însoțeau i-a îndeplinit cererea. Timp de mai multe minute, Nelu Isoflea a discutat singur cu omul legii, în final deținutul menținîndu-și hotărîrea de a nu fi operat. Starea sa fiind totuși gravă și primind și avizul procurorului, echipa medicală de gardă l-a operat. Medicii au extras un cui de 3,5 cm, care intrase în interiorul craniului deținutului pe toată lungimea sa. Echipa de medici care l-a operat apreciază că victima este în afara oricărui pericol.

■ Leon Fartais s-a spînzurat în arestul Poliției Suceava

Recidivistul Fartais Leon, din Suceava, a fost prins în flagrant de către o patrulă de poliție în timp ce spărgea o mașină în noaptea de 11 spre 12 aprilie a.c. La orele 5 dimineața, patrula l-a depus în camera de triere, aflată la parterul sediului Inspectoratului Județean de Poliție Suceava. După circa 10 ore, în jurul orelor 14,30, respectivul a fost găsit spînzurat de cureaua de la pantaloni. Comandantul Inspectoratului Județean de Poliție Suceava a anunțat evenimentul la I.G.P., iar la fața locului s-a deplasat un procuror de la Parchetul militar Bacău. Fartais Leon ar fi avut de executat, pe lîngă noua pedeapsă pentru spargerea mai multor autoturisme, și un rest de pedeapsă de doi ani închisoare. Autopsia efectuată de laboratorul de Medicină Legală Suceava și ancheta procurorului au stabilit cu certitudine că este vorba despre sinucidere. În acest caz, lipsa de profesionalism a polițiștilor, care nu l-au percheziționat și nu i-au ridicat toate obiectele cu care s-ar fi putut sinucide sau răni pe altcineva, ridică multe semne de întrebare. Nici paza reținutului nu s-a făcut în mod corespunzător. Gradatul care îl păzea a motivat necesitatea imperioasă de a folosi toaleta, timp în care reținutul a rămas singur. În realitate, respectivul și-a părăsit postul suficient de mult timp ca Fartais Leon să se poată spînzura. Evenimentul s-a petrecut în timp ce avocații suceveni erau în grevă și modul în care reținutul a beneficiat de asistența avocațială obligatorie conform legii a rămas neclar. **(Mihaela CĂNĂNĂU, Romulus NICOLAE)**

Amenzi de 100.000 lei pentru cei care aruncă hîrtii pe stradă

■ aceleași amenzi vor fi aplicate pentru depozitarea resturilor menajere în afara amplasamentelor autorizate

Recent, a apărut o hotărîre a Guvernului României care, dacă va fi aplicată în mod corespunzător, va contribui decisiv la creșterea gradului de curățenie a orașelor. Este vorba de HG 127, din 30 martie 1994, privind "stabilirea și sancționarea unor contravenții la normele pentru protecția mediului înconjurător".

În această hotărîre sînt precizate faptele care constituie contravenții la normele privind protecția mediului, fapte pentru care s-au stabilit și amenzile corespunzătoare. Dintre contravenții fac parte și aruncarea sau depozitarea de deșeuri menajere și stradale în afara amplasamentelor autorizate; neluarea, de către administratorii legali, a măsurilor de igienizare și salubrizare a piețelor agroalimentare etc.

Pentru aceste abateri, amenzile prevăzute sînt cuprinse între 50.000 și 100.000 lei, dacă fapta a fost comisă de o persoană fizică, și între 100.000 și 250.000 lei, în cazul agenților economici.

În finalul hotărîrii se stabilește cine poate da aceste amenzi: personalul împuternicit al Ministerului Apelor, Pădurilor și Mediului și, după caz, al Ministerului Sănătății, persoane împuternicite de primari și prefecți, ofițerii și subofițerii din Ministerul de Interne și personalul Poliției Sanitar-Veterinare. **(Costel STROESCU)**

La Cluj, toate scrisorile adresate lui Ioan Stoica ajung la gunoi, nedesfăcute

Vineri, 15 aprilie 1994, Gheorghe Alexe și Puiu Sumănaru, delegați ai „Asociației păcăliților Caritas" din Botoșani, s-au deplasat la Cluj pentru un prim contact în vederea recuperării celor 530 milioane lei depuși de către cei 3000 de membri ai asociației.

La întoarcere, dl. Alexe ne-a declarat: "Sediul firmei Caritas din Cluj este închis și păzit cu strășnicie de "gorilele" lui Stoica, care devin foarte agresive cînd eventualul vizitator se dovedește mai curios. Nimeni nu l-a văzut pe Stoica de vreo două luni. Nu se face nici o depunere și nici o plată. Există un munte de gunoi cu scrisori din toată țara, sosite pe adresa lui Stoica, care sînt aruncate fără a fi măcar desfăcute. Am luat și noi cîteva, drept mărturie. Prudentă, Poliția din Cluj s-a dovedit foarte amabilă, promițîndu-ne sprijin într-o acțiune împotriva lui Stoica. Urmează să facem o plîngere oficială în acest sens, dar se pare că nu sîntem primii". **(Val GURALIUC)**

S.C. SURSA MOLDOVEI S.A
Vă oferă următoarele produse:
zahăr tos - 695 lei/kg.
măsline - 2080 lei/kg.
stafide - 4000 lei/kg.
biscuiți "Eugenia" - 85 lei/buc.
spaghetti - 950 lei/punga.
cacao - 600 lei/plic de 100 gr.
Prețurile nu conțin TVA
Relații la sediul firmei din Calea Chișinăului nr. 17, tel.127114 sau 127118

Biroul dvs. de mâine, organizați-l azi! Cu cele mai bune soluții
copiatoare și faxuri mita
imprimante matriciale și cu LED-uri OKI
multiplicatoare de mare viteză RISO
aparate de îndosariat GBC
telefoane si telefaxuri Panasonic
oferite de cel mai bun partener!
INTERELECTRIC S.A.
IAȘI 6600, str. ELENA DOAMNA nr. 24
Tel.: 112004; 112366. Fax: 112447; 112366.

S.C. PECO S.A.
Deține în stoc și comercializează
prin depozitele Botoșani, Dorohoi, precum și stații PECO și pe bază de comandă fermă și cu plata cu CEC, numerar sau dispoziție de plată a următoarelor tipuri de anvelope auto, import Cehia:
- anvelope 155/13 tip Barum - 63.600 lei/buc.;
- anvelope 175/13 tip Barum - 73.700 lei/buc.;
- anvelope 165/14 tip Barum - 76.000 lei/buc.;
- anvelope 175/14 tip Barum - 82.500 lei/buc.;
- anvelope 155/15 tip Barum - 74.800 lei/buc.;
- anvelope 175/70/13 tip Barum - 79.200 lei/buc.

Prețurile includ T.V.A.
Societatea noastră practică cele mai mici adaosuri comerciale, calitatea acestor anvelope fiind ireproșabilă și garantată.

Alegeți direcția în care mergeți împreună cu Magic Pink
DEPOZIT ÎNCĂLȚĂMINTE
singurul din Iași, en-gros și en-detail
str. Cetățuia nr.22 tel. 032/127011

NOU! INVESTIȚIA VIITORULUI!
ÎN ATENȚIA AGENȚILOR ECONOMICI ȘI A PERSOANELOR FIZICE
S.C. "SURSA MOLDOVEI" S.A.
societate cu profil bursier, membru cu drepturi depline al BURSEI MARITIME DE MĂRFURI CONSTANȚA, reprezentant național INTERSTOCK în BURSA ROMÂNĂ DE MĂRFURI - București, anunță:
DESCHIDEREA BURSEI DE MĂRFURI A MOLDOVEI
prin majorarea capitalului social existent.
Persoanele fizice și juridice care doresc să devină membri acționari pot solicita cereri de adeziune pînă la data de 1.05.1994.
Capitalul minim ce poate fi subscris este de:
500.000 lei pentru persoane juridice
100.000 lei pentru persoane fizice.
Relații și distribuire de formulare la sediul firmei, Calea Chișinăului 17, etaj 4, telefon 127118.

inter market
S.C. INTER-MARKET S.R.L.
B-dul Ștefan cel Mare și Sfînt nr. 8, et. I (lîngă Casa Modei)
execută legitimații și ecusoane plastifiate cu sau fără bandă magnetică încorporată. De asemenea, comercializează dispozitive de citire magnetică a cartelelor.
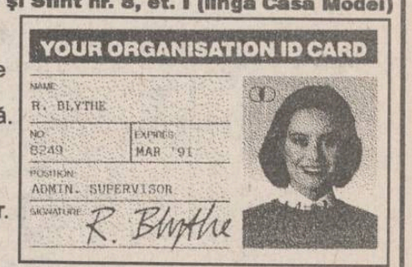
YOUR ORGANISATION ID CARD
NAME: R. BLYTHE
NO: 6249 EXPIRES: MAR '91
POSITION: ADMIN. SUPERVISOR
SIGNATURE: R. Blythe
Informații la telefon 032/114210, fax 032/112081.
Program 8,00 - 18,00, exclusiv duminică.

Începutul dezastrului?

Națiunile Unite și NATO sînt pe punctul de a-și pierde credibilitatea în urma agravării situației din Bosnia-Herțegovina

Sîmbătă după-amiază, un vion britanic de tip "Sea Harrier", din cadrul forțelor NATO, a fost doborît în zona Gorazde, înainte de a-și fi efectuat misiunea de protejare a reprezentanților ONU, reclamată de comandantul FORPRONU din Bosnia-Herțegovina, generalul Michael Rose. Pilotul avionului a reușit să se salveze și să revină teafăr la bază.

Un al doilea aparat de zbor - un avion de recunoaștere francez - a fost lovit de tiruri de artilerie antiaeriană vineri, desupra zonei Gorazde, controlată de musulmani. Aparatul a aterizat în siguranță la baza Clemenceau din Adriatica.

Forțele sîrbilor bosniaci au avansat vineri pînă la 500 de metri de principalul spital din Gorazde, au informat surse ONU. Ultima ofensivă sîrbă de la Gorazde s-a soldat cu cucerirea unui deal strategic din nord-estul orașului bosniac asediat. "Sînt, practic, la intrarea în oraș". Ultimele evoluții par să pună armata sîrbilor bosniaci în poziția de a anemița orașul din trei părți. Loviturile aeriene NATO de duminica și lunea trecută reușiseră să oprească înaintarea sîrbilor la aproximativ 1 km de Gorazde.

Comandanții ONU au intenționat să lanseze noi lovituri aeriene împotriva tancurilor aparținînd forțelor sîrbe care atacă Gorazde, dar vremea nefavorabilă n-a permis materializarea acestora. Piloții au apreciat că vremea defavorabilă îi impiedică să identifice cu precizie eventualele ținte.

Forțele sîrbești au preluat controlul asupra tuturor pozițiilor strategice din jurul orașului Gorazde, dar nu au intrat în oraș, a afirmat liderul sîrbilor din Bosnia, Radovan Karadzici, citat de agenția Itar Tass, într-o depeșă dată Belgradului. Forțele sîrbești, încercuind orașul, trebuie totuși să se întărească pentru a fi la paritate cu forțele musulmane, care numără 15.000 de oameni pe teren, a continuat Karadzici, la Bania Luka, în nordul Bosniei și Herțegovinei.

Citînd oficialități militare sîrbești de la fața locului, Karadzici a afirmat că forțele musulmane au făcut să explodeze prin telecomandă mine aflate în oraș, pentru a face să se creadă că sînt bombardamente sîrbești.

Casa Albă este împotriva lansării unor noi atacuri aeriene asupra pozițiilor sîrbe de la Gorazde și ar preconiza chiar ridicarea sancțiunilor economice împotriva Iugoslaviei. Potrivit unei știri transmise de canalul american de televiziune CNN, această poziție ar izvorî din concluzia că folosirea forței nu a dat rezultate, precum și din temerile serioase ale președintelui Bill Clinton ca SUA să nu fie antrenate într-un conflict foarte periculos. Deși secretarul de stat Warren Christopher a amenințat sîmbătă, în cursul unei convorbiri telefonice cu ministrul de Externe al Rusiei, Andrei Kozîrev, că SUA nu vor ezita să recurgă la noi atacuri aeriene, în realitate, Administrația americană analizează cu febrilitate modalitățile de a soluționa pe calea negocierilor starea de tensiune maximă ce a apărut la Gorazde.

"Nimeni nu vrea să fie surprins de convocarea unor alegeri anticipate"

susține președintele PRM Iași, Anghel Stanciu

În conferința de presă de sîmbătă, a P.R.M. - Iași, președintele filialei - Anghel Stanciu - a condamnat vehement intenția "cetățeanului Mihai de Hohenzollern" de a veni în România de Sfintele Paște, precum și ultimele reglementări apărute în învățămîntul superior - este vorba despre reducerea numărului de ore pe săptămînă, de la 28-30 la 22-24. Dl. Stanciu a calificat acțiunea ministrului secretar de stat Ion Hîrjoabă (semnatarul deciziei), din cadrul Ministerului Învățămîntului, drept "o prețioasă indicație stil Cabinetul Doi". În opinia deputatului P.R.M. de Iași, Ministerul Învățămîntului duce din 1990 o politică dirijată de sabotare a învățămîntului tehnic.

Dl. Stanciu a remarcat că, practic pe toate planurile, activitățile politice capătă din ce în ce mai mult conotații electorale, deși nimeni nu dorește alegeri anticipate dar nici nu vrea să fie prins pe picior greșit în cazul convocării acestora.

Semnarea de către președintele Mircea Snegur a actului oficial prin care Republica Moldova a devenit al 13-lea stat membru al C.S.I. reprezintă "un moment dureros, nu pentru România sau Basarabia, ci pentru întreg neamul românesc." Dl. Stanciu crede că, dincolo de declarațiile sale, Mircea Snegur nu poate dormi liniștit. În finalul conferinței, deputatul Anghel Stanciu a promis că în prima jumătate a lunii mai - cînd va fi prezent în Iași și Corneliu Vadim Tudor, președintele P.R.M. - va fi făcut cunoscut și bugetul filialei ieșene și, implicit, de cîte ori va crește ajutorul acordat de acest partid Republicii Moldova.

Invitat la conferința de presă a fost dl. Dumitru Roșca, liderul sindicatului din S.C. "Remar" S.A. Pașcani, care a acuzat conducerea întreprinderii (de profil reparații material rulant) de o proastă gestionare a patrimoniului societății, ceea ce a condus la pagube de peste 150 milioane lei. Aceasta, în pofida faptului că numeroasele controale efectuate de Garda Financiară, Corpul de control al ministrului Transporturilor și Curtea de Conturi nu au reușit să descopere nici o neregulă. **(Radu MEȘNIȚĂ)**

Misiunea ONU în Rwanda va fi suspendată

Belgia a apreciat că Națiunile Unite ar trebui să-și suspende operațiunile de menținere a păcii din Rwanda. Misiunea ONU în această țară nu mai are sens, de vreme ce "o ruptură brutală" a provocat întreruperea procesului de pace și a cursului reformelor democratice, se arată într-o declarație a guvernului belgian, preluată de REUTER. "Guvernul se pronunță în favoarea suspendării mandatului ONU și retragerea trupelor sale", se precizează în declarație. Ministrul de Externe belgian, Willy Claes, afirmase joi că țara sa, fostă putere colonială în Rwanda, își va retrage cei 2.500 de militari care servesc în cadrul forțelor ONU. Ieri, pe aeroportul din capitala Kigali se aflau practic sechestrați ultimii 400 de militari belgieni. Avionul lor nu putea decola din cauza luptelor dintre facțiunile rivale, ale căror tiruri treceau pe deasupra pistei aeroportului.

O mînă de ajutor sau o declarație de război?

Coreea de Sud dorește să vină în ajutorul muncitorilor nord-coreeni din Siberia

pentru început, peste 100 de cetățeni nord-coreeni fugiți din lagărele de muncă din Rusia vor primi statutul de azilanți

Coreea de Sud urmează să discute cu guvernul rus modalitățile prin care muncitorii nord-coreeni din Siberia ar putea fi ajutați să părăsească taberele în care sînt încartiruiți. Peste 20.000 de nord-coreeni muncesc în aceste adevărate lagăre de muncă, iar condițiile sînt deosebit de grele. Un număr crescînd de muncitori nord-coreeni părăsesc aceste lagăre și depun cereri de azil politic la Ambasada Coreei de Sud din Moscova. În ultimul timp, însă, aceștia au fost trimiși înapoi, pentru a evita eventuale disensiuni cu autoritățile nord-coreene. Un purtător de cuvînt din partea oficialităților din Coreea de Sud a declarat că actuala hotărîre de a-i ajuta pe muncitorii nord-coreeni a fost luată din cauza refuzului Coreei de Nord de a permite controlul tuturor obiectivelor sale nucleare.

Cei peste 100 de cetățeni nord-coreeni fugiți din lagărele de muncă aflate pe teritoriul Rusiei vor primi statutul de azilanți, a afirmat un purtător de cuvînt al președintelui Coreei de Sud, citat de REUTER. Purtătorul de cuvînt a mai adăugat că și cei care vor sosi pe teritoriul sud-coreean după aplicarea acestei măsuri se vor bucura de același tratament. Seulul a contactat Înaltul Comisariat ONU pentru Refugiați, căruia i-a cerut ajutorul pentru rezolvarea acestei situații. Aceasta reprezintă o schimbare de atitudine a guvernului sud-coreean. Anterior, președintele Kim Young-Sam declarase că, în semn de bunăvoință față de Phenian, transfugii din Nord nu vor primi azil. Renunțînd la această conduită prevenitoare, președintele Kim a ordonat săptămîna trecută guvernului să ia toate măsurile necesare limpezirii situației refugiaților. "Am decis să nu mai neglijăm aspectele umanitare ale situației în care se află nord-coreenii", a declarat un funcționar oficial.

Partidul Democrat respectă persoana Regelui Mihai

aceasta, chiar dacă democrației lui Petre Roman sînt de orientare republicană

Deși era programată pentru sîmbătă dimineața o întîlnire dintre reprezentanții partidelor politice ieșene, ea nu a mai avut loc, intrîndu-se direct în conferința de presă a P.D. Senatorii Ion Aurel Stoica și Dan Vasiliu și deputatul Dumitru Calance au precizat poziția P.D. față de legea impozitului pe venitul agricol, considerată ca nepotrivită, și față de intenția fostului suveran al României de a veni în țară. Dl. Stoica a specificat că P.D. are o opțiune republicană fermă, opțiune consacrată prin Constituție, dar respectă persoana Regelui Mihai și consideră că nu există temei pentru refuzul vizei. Răspunzînd întrebărilor, dl. Stoica a afirmat că ideea alegerilor anticipate, vehiculată intens în mass-media, provine de la mediatizarea excesivă a activității delegației permanente a P.D.S.R. P.D. consideră că alegerile anticipate sînt folosite ca sperietoare și nu au fost epuizate metodele de deblocare a activității legislative; în ipoteza în care ar fi posibile, ele nu vor avea loc anul acesta. Se va încerca, pînă atunci, convingerea P.D.S.R. pentru realizarea unei alte coaliții guvernamentale.

Senatorul Ion Aurel Stoica

Deoarece P.D.A.R. a vehiculat ipoteza inițierii unei moțiuni de cenzură, parlamentarii P.D. au fost întrebați dacă vor sprijini această inițiativă. Dl. Stoica a arătat că P.D. și chiar C.D.R. nu ar putea sprijini o asemenea moțiune, atît din cauza atacurilor aduse de P.D.A.R. și P.U.N.R. (care formează B.U.N.), cît și din cauza inutilității acțiunii (oricum guvernul nu ar cădea). **(Adrian GROM)**

Partea nevăzută a inocenței

Prima Doamnă a Americii are secrete bine păzite

Hillary Clinton, soția președintelui Statelor Unite ale Americii

Sub acest titlu, revista "News Week" dedică un articol lui Hillary Clinton, fiica unui republican, ajunsă prin jocul destinului, cît și a politicii, "First Lady" (Prima Doamnă).

Hillary a absolvit Facultatea de Drept a Universității Yale, avînd calificative suficient de bune pentru a ajunge să lucreze în templul financiar de pe Wall Street. Hotărîrea ei de a se mărita cu un obscur profesor din Arkansas a provocat o reacție destul de dură din partea familiei, cît și a prietenilor săi. "Am avertizat-o că e o nebunie să plece în acel stat demn de Mickey Mouse (aluzie la dimensiunile reduse ale Arkansas-ului) pentru a se mărita cu un profesor de provincie", spune Sara Ehrman, o prietenă care a condus-o către Fayetteville, unde Bill Clinton preda la University of Arkansas. Tatăl ei a avertizat-o de asemenea asupra viitorului soț, care era descris și mai plastic de unul din prietenii săi: "Întotdeauna cerea bani de la cunoscuți pentru o cafea. Niciodată nu avea îndeajuns."

Însă "profesorașul" ajunge în scurt timp guvernator de Arkansas. Din acel moment, Hillary se identifică tot mai mult cu imaginea unei soții de om politic. Pe de altă parte, își urmează cariera de jurist. Soția unui guvernator de stat minuscul, care este, de asemenea, partener al unei firme juridice cu capital de stat, ar fi putut, dacă ar fi ales, să fie la fel de lacomă precum Pluto, trecînd prin prăjiturile multicolore ce inundă vitrinele unei cofetării.

Hillary trebuie să aibă partea ei de suportat din bănuielile ce planează asupra trecutului soților Clinton. Rolul public asumat de ea în realizarea și încurajarea politicii administrației este considerat mai mare decît în mod obișnuit pentru soția unui președinte de către 46% din opinia publică americană. Această cifră este un avertisment dat primei doamne că își depășește atribuțiile. Ceea ce înseamnă că în Statele Unite culmea gloriei și prăpastia sînt foarte aproape una de alta. **(Traducere și adaptare de Dragoș ROTARIU)**

Efectele exploziei atomice de la Hiroshima rămîn încă necunoscute

urmașii martorilor deflagrației prezintă deficiențe genetice

La aproape 50 de ani de la explozia bombei atomice asupra orașului Hiroshima, cercetătorii sînt încă nesiguri în privința efectelor pe termen lung a expunerii la radiații. "Trebuie încă 20-30 de ani de cercetări asupra victimelor înainte de a fi siguri că știm care sînt efectele, directe și indirecte" - a declarat președintele Fundației nipone de studii asupra efectelor radiațiilor, Itsuzo Shigematsu, citat de A.P.

Supraviețuitorii bombardamentului, la vremea respectivă copii, sînt tocmai la vîrsta la care cancerul afectează și din alte cauze oamenii, afirmă cercetătorii. Studiile întreprinse asupra acelor persoane au identificat un număr sporit de cazuri de cancer, deși este destul de neclar cîte din ele sînt provocate de explozia bombei. Pe lîngă studiile efectuate asupra supraviețuitorilor, cercetătorii afirmă că este insuficientă informația privind efectele genetice și imunitare asupra copiilor lor.

La doi ani de la deflagrație, cazurile de leucemie au început să se înmulțească vertiginos printre supraviețuitori. După șase ani, numărul bolnavilor de leucemie nou depistați a scăzut, dar decesele provocate de tumori solide, la tiroidă, cancer la plămîn sau la sîn nu au fost înregistrate decît după 1955-1960.

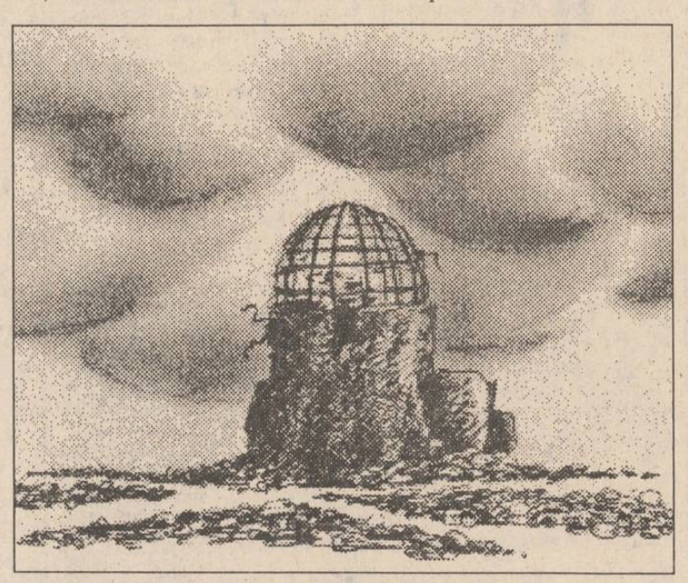

TELEX

Irakul acuză

Irakul a acuzat Statele Unite că, din cauza sancțiunilor ONU abuzive impuse Bagdadului din inițiativa americană, 600.000 de oameni și-au pierdut viața, pînă la ora actuală, datorită sărăciei, bolilor și altor efecte ale embargoului. Pînă la sfîrșitul anului trecut, circa 400.000 de copii au pierit datorită subnutriției și lipsei de medicamente - susține ministrul irakian al Informațiilor.

Demonstrații violente în capitala Coreei de Sud

În capitala sud-coreeană, Seul, ieri au avut loc demonstrații violente împotriva amplasărilor de rachete antirachetă de tip "Patriot", care să descurajeze orice potențial de atac al Coreei de Nord. Peste 1.000 de studenți s-au confruntat cu forțele de ordine în centrul Seulului. Studenții afirmă că desfășurarea în țara lor a sistemului antirachetă "Patriot" va servi doar la sporirea tensiunilor din Peninsula Coreea.

Grav accident rutier în Columbia

Cel puțin 22 de persoane au murit sîmbătă, majoritatea arse de vii, într-un grav accident produs pe o autostradă situată în imediata apropiere a capitalei columbiene Bogota. Implicați în tragica coliziune au fost un autocamion, un automobil și un mic autobuz destinat transportului de călători. Impactul a dus la incendierea atît a autobuzului, cît și a autocamionului. Opt persoane grav rănite au reușit să se salveze, informează REUTER. Pompierii deplasați la fața locului au declarat că victimele sînt atît de calcinate, încît sînt de nerecunoscut.

Mobilizare generală în Africa de Sud

Ministerul sud-african al Apărării a anunțat vineri că va începe concentrarea a mii de rezerviști albi înaintea primelor alegeri multirasiale din țară, care vor avea loc în intervalul 26 - 28 aprilie. Purtătorul de cuvînt a Ministerului Apărării, căpitan Kim Van Niekerk, a declarat că membrii forței civile se vor prezenta la unitățile lor începînd de vineri pînă la 15 mai și vor trece printr-o perioadă de antrenament, înainte de a fi repartizați pe întreg teritoriul țării, pentru a asigura desfășurarea în condiții bune a scrutinului.

FRAROM IAȘI S.R.L.

OCAZIE UNICĂ!

La Sfintele Sărbători ale Paștelui, mare reducere de preț.

TELEVIZOARE COLOR 51 cm

GOLDSTAR - 571.000 LEI

DESIGN ULTRAMODERN

FACILITĂȚI DEOSEBITE - MODEL 20A90

Numai în perioada 18 aprilie - 30 aprilie a.c., puteți cumpăra la acest preț, cele mai performante televizoare GOLDSTAR - 20A90.

NU PIERDEȚI OCAZIA!

Magazinele FRAROM din B-dul Independenței nr. 11-13, Alexandru cel Bun, bl. N6 și Dacia, bl. SD 2, sînt deschise zilnic, între orele 10[00]-19[00].
Telefon 112122, 112180.

Vă așteptăm!

RADIO NORD-EST IAȘI
72,44 FM - STEREO

luni ora 23.00

NOCTURNĂ TRANSATLANTICĂ
emisiune muzicală inedită, realizată la New-York de Liviu Cangiopol

tel. 032/142446, 146363
pentru corespondență: O.P. nr.6, C.P. 1340

EL ROXI srl
6600 Iași, bd. Poitiers, nr. 14
tel/fax 032/127638 127640 127642

cumpără berbecuți cu greutate cuprinsă între 15 și 30 de kg.

S.C. METALO-CHIMICE S.A.
Str. Sf. Lazăr nr. 4, bl. P. Curcanu
organizează
concurs pentru ocuparea postului de manager,
în condițiile Legii nr. 66/1993.
Concursul va avea loc la data de 19 mai 1994, ora 14,00, la sediul societății. Candidații vor depune ofertele în termen de 30 zile de la data celei de-a doua apariții la ziar a prezentului anunț (13.04.1994). Criteriile de selecție sînt conform art. 13, al. 2, din Legea nr. 66/1993, și art. 14 din "Normele Metodologice privind selecționarea managerilor și încheierea contractului de management". Relații suplimentare la telefon 037/115506 și fax 037/114407.

CAFEAUA DE DIMINEAȚĂ

De la dulcele pleonasm al micului compromis la marea ticăloșie a compromiterii totale

Aurel LEON

Am urmărit la televiziune mai multe discuții despre compromis și m-a amuzat faptul cum fiecare interlocutor manevra termenul cu mare prudență, ca și cum ar fi avut în mînă o bombă incendiară. E adevărat că viața noastră e formată din compromisuri, chiar maica natură recurgînd la acest procedeu atunci cînd agață scaieți de lîna oilor sau de cozile cailor. Deci problema nu este a accepta și promova compromisul, ci de a respecta la timp preceptul "este o măsură în toate". Regretatul Geo Bogza relata într-o tabletă, pornind de la repulsia omului pentru șobolani, compromisul realizat de un deținut care a stat ani de zile într-o celulă cu un șobolan. Cei doi s-au împrietenit în asemenea măsură încît putem spune că șobolanul s-a... umanizat, respectînd normele de conviețuire. La rîndul său, deținutul, cînd a fost eliberat, a constatat cu uimire că, dacă putem spune astfel, s-a... șobolanizat, prelingîndu-se pe lîngă ziduri și evitînd semenii săi. Un asemenea compromis impus de împrejurări deosebite și necesar supraviețuirii nu este combătut de psihologi, ci chiar recomandat.

Un alt caz: în 1989, la judecarea comportării sub comunism, într-un sat maramureșan, un țăran și-a făcut autocritica, denunțîndu-se că a dat mită multor ștabi comuniști, rupînd de la gura copiilor lui purcelul și vițelul spre a-i duce drept plocon acolo, sus. A făcut deci compromisuri, dar cu ce scop? Acel om a ctitorit în satele maramureșene trei biserici, obținînd astfel aprobările necesare. În felul acesta, sub regimul lui Ceaușescu, în timp ce la București au fost dărîmate biserici și nu s-a clădit nici una, în Maramureș au fost ridicate 14 biserici. Desigur că cei din capitală n-au acceptat să facă compromisuri și au asistat senini la campania antireligioasă a dictatorului. Cine a procedat mai bine? Se pare că și aici operează vorba înțeleaptă că "scopul scuză mijloacele".

Cînd însă compromisul ajunge la deșănțare și utilizare pentru beneficii strict personale, el

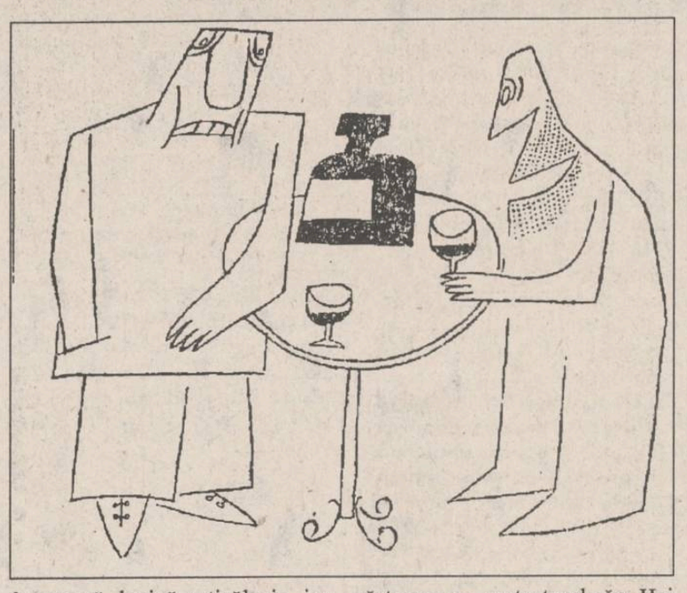

începe să devină o ticăloșie, iar cel care îl practică, o lichea. Am scris într-o tabletă intitulată "Porcul de la poarta senatorului" despre cazul notoriu al lui Adrian Păunescu. O admiratoare a poetului mi-a telefonat indignată că Păunescu este denigrat, dar el, prin poeziile dedicate celui împușcat, de fapt contribuia la denigrarea lui. Cu alte cuvinte, precum arată Ciosu în desenul alăturat, poetul cenaclului "Flacăra" cultiva cu osîrdie flori pentru ca acestea crescînd să răstoarne pe protectorul său. Hai să spunem că lucrurile stau așa. Dar Păunescu, făcînd această gimnastică de "sărut mîna și restul", a acumulat o avere considerabilă de pe urma încasărilor cenaclului și a tranzacțiilor făcute. Lăcomia lui i-a scîrbit pînă și pe Ceaușești. Așa stînd lucrurile, în articolul său "Porcul nostru de serviciu", publicat în ziarul "România Liberă", Gabriel Liiceanu scrie:

"Care societate nu are nevoie de porci? mai ales cînd porcii sînt înarmați cu revistă (în care pot publica ode porcești) și cu cenaclu (în care numele României este rîstignit pe cel al primului secretar). Porcul nostru de serviciu a reapărut recent la televiziune pentru a ne reaminti meritele lui trecute și pentru a ne sugera ce ar putea face pe viitor în calitatea lui de porc de serviciu".

Acestea au fost scrise în 1992. Astăzi, Păunescu este senator, vicepreședinte de partid, autorul, el și fiul lui, al imnului pe care l-au cîntat la urechea tov. Verdeț. A fost adică ca în zilele bune, de odinioară. Totodată, a amenințat că va reînființa cenaclul și va reînvia cultul pentru cele care au fost. Ce va fi mîine?

Scriitorul Radu Rosetti povestește, în volumul de amintiri intitulat "Ieri", că l-a avut ca profesor la Liceul Sf. Gheorghe pe I.L. Caragiale. Elevii recurgeau la stratagema de a scrie pe tablă cu litere grecești datele istorice, iar la lecții le citeau de acolo. Caragiale i-a prins.

Bine, măi pezevenghilor, voi nu știați că eu îs neam de grec? Să se ridice cine a scris. Nimeni. Fu adus și directorul Anghel Demetrescu și tot nimic.

- Cum, mă, n-aveți în clasă nici o lichea? Bravo vouă, felicitările mele!

Ce păcat că noi nu putem primi felicitările lui Caragiale. ■

Amintiri de azi

Cîntarea României - un festival burlesc!

Bogdan ULMU

Am cunoscut cîndva un om oarecare, care, la un pahar de bere, mi-a spus: "Domn'e, bine că ne-au luat jocurile mecanice din holul Casei de Cultură! Altfel, eu muream de ciroză!"... N-am realizat imediat logica mărturisirii; apoi am aflat că la jocurile mecanice se cîștiga enorm - firește, nu de către cei care jucau, ci de ceilalți, care le depanau - și, ca să nu fie prinși cu banii în buzunar (flagrant, deh!), delincvenții erau "forțați" să-i bea imediat. Astfel, omul meu trăgea, în doi-trei, cîteva sticle de vodcă rusească pe zi, supărîndu-și teribil ficatul.

Dar nu despre un găinar mărunt vreau să vă vorbesc acum, ci despre unii mai mari, care erau forțați să cumpere, cu mîncare & băutură, juriile centrale ale Cîntării României (unicul festival național acceptat pe vremea lui Ceaușescu). Mulți critici, artiști, activiști au căzut victimă acestei manifestări bugetofage! Excesul de alimente solide & lichide le-a fost fatal. Deoarece, dacă la etapa finală, un județ nu avea cel puțin trei-patru premii în acest festival de tristă amintire, președintele culturii, ca și toți șefii instituțiilor artistice, era sancționat în diferite modalități. Îmi amintesc că prin '86 eram la Timișoara și Reșița și-i compătimeam pe cei desemnați să dea note spectacolelor de-acolo, pe care-i găseam... "debordînd" prin camerele de hotel și toaletele teatrelor. Și, pe lîngă ceea ce consumau **loco,** li se pregătea cîte-o sacoșă cu carne, brînză, coniac, vin de colecție - mărfuri rare pe vremea aceea, care produceau bucurii soților membrilor din juriu și grave dificultăți de apreciere obiectivă acestora din urmă. La un moment dat, devenea chiar comic: ăia care dădeau mai mult luau premii mai numeroase! Era unul dintre puținele cazuri în care economicul & gastronomicul potențau artisticul!...

Dar burlescul nu se oprește aici; mi-amintesc că la una dintre manifestări se anunțase prezența lui Ceaușescu; toți factorii de resort au intrat în alertă. Într-o zi, vorbeam cu cîțiva dintre cei care fuseseră aleși să-i recite stupidele versuri patriotice. Deodată, apar ca din pămînt doi securiști și-i ridică pe actorii și cîntăreții respectivi. Întîi ne-am speriat, crezînd că au comis ceva ilegal, ori antistatal. Misterul s-a lămurit după o juma' de oră, cînd respectivii au venit... crăcănați! (fuseseră vaccinați, ca să nu-i primejduiască sănătatea dictatorului). Atunci am realizat că nu era chiar o fericire să participi, în direct, la asemenea **panarame** omagiale... Și totuși, mulți se băteau să recite în fața sinistrei perechi; mă rog...

O soartă deloc vitregă aveau, în situații asemănătoare, echipele televiziunii care realizau spectacole omagiale ale cîte unui județ. Primul secretar și secretarul cu propaganda erau pe fază, tot ce-avea mai de soi și mai "verificat" regiunea respectivă era mobilizat și instruit, se convocau coruri uriașe, scoțîndu-se din producție oamenii muncii, se adunau dansatorii din toate cotloanele și se încingea o horă mare, peste care, în montaj, regizorii de emisie trucau o poză cu Ceaușescu, ca să dea impresia că orașul în care se filma era pavoazat cu așa-ceva-măreț... O șefă de cultură dintr-un județ limitrof chiar se plîngea subalternilor, cu o voce jalnic/pisicoasă: "Iar vine Anca Fusariu cu echipa și trebuie să fac un CAR!" (căci, pentru a cîștiga bunăvoința meseriașilor din Calea Dorobanți, bieții culturnici trebuiau să-i îmbuibe cu tot ce le poftea acestora inima!).

Nici azi cei din televiziune n-o duc rău; dar, oricît ar recunoaște, ori nu, nu mai e **life**-ul de pe vremea răposatului festival. Sic transit gloria muncii! ■

ULTIMUL VAGON POSTAL

Apără Poliția din Botoșani doi violatori?

Subsemnata Tudosanu Elena, din strada Primăverii, bloc 28, sc. D, ap. 1, Botoșani, în calitate de reprezentantă legală a minorului Tudosanu Gică, în vîrstă de 11 ani, vă aduc la cunoștință următoarele:

- pe data de 22 martie 1994, orele 10,30-11,00, cînd minorul se întorcea de la școală, a fost acostat de doi tineri și condus la subsolul blocului nr. 5 din strada Eminescu, după care, pe rînd, au întreținut relații sexuale anormale.

Pe data de 23 martie '94, m-am prezentat la sediul Poliției Botoșani, la domnul Aparascal Mihai, pentru a fi sprijinită pentru descoperirea făptașilor. La data de 23 martie '94, am internat minorul la Spitalul de Copii, secția chirurgie, iar în timpul spitalizării a venit medicul legist Enășescu împreună cu colonelul Chirilă. Atunci s-a constatat că minorul a fost victima mai multor violuri, după care agresorii îl duceau într-un apartament la etajul doi, unde viziona filme porno.

Pe data de 28 martie 1994, minorul a fost externat pentru a continua ancheta. La data de 29 martie 1994, ancheta a fost începută de colonelul Chirilă, împreună cu locotenentul Amăriuței, cînd am dat declarație eu și minorul, în prezența martorei Tanase Viorica. Tot în aceeași zi, m-am prezentat și la medicul legist pentru a-mi elibera și mie un certificat medico-legal, dar am fost refuzată, spunîndu-mi-se că acest act este înaintat la domnul colonel Chirilă.

Apoi pe data de 1 aprilie 1994, am fost chemată la Poliție cu băiatul pentru a-i recunoaște pe făptași.

Menționez că în ziua cînd am dat declarația, minorul a afirmat că fotografia unuia din făptași e expusă la Gazeta străzii Eminescu.

Cînd am fost chemați la Poliție pentru recunoașterea făptașilor, minorul i-a recunoscut imediat pe vinovați dintr-un grup de tineri, în prezența colonelului Chirilă, a locotenentului Amăriuței și a altor membri ai Poliției (inclusiv un fotograf care i-a fotografiat) urmînd ca, a doua zi, să se facă reconstituirea la fața locului.

A doua zi, adică pe data de 2 aprilie 1994, nu mai conducea ancheta locotenentul Amăriuței, ci locotenentul Pînzariu care s-a deplasat în teren. Am fost surprinsă de acest fapt. Înainte de a merge la fața locului pentru reconstituire, locotenentul Pînzariu a cerut să stea de vorbă cu minorul între patru ochi, punîndu-i în vedere că dacă merge la fața locului să declare că singur s-a lovit cu o sîrmă și să nu urce mai sus de primul nivel al blocului sau să recunoască că a fost atacat de cei doi tineri.

Fac precizarea că minorul este elev în clasa a II-a la Școala ajutătoare nr. 5 din Botoșani și, pentru că vorbește cu dificultate și este speriat de cei doi tineri care l-au amenințat cu moartea atunci cînd l-au molestat, poate fi foarte ușor influențat sau intimidat.

Mai precizez că, atunci cînd am fost la reconstituire, locotenentul Pînzariu a urcat la etajul doi, unde a stat circa două ore, iar eu cu minorul și soțul meu am rămas afară în fața blocului. După două ore, cînd a coborît, locotenentul Pînzariu avea în mînă o felie de chec și urme de mîncare pe piept. Mi-a dat să semnez un proces-verbal de unde ar rezulta că am fost și eu în acel apartament, iar faptele nu se confirmă și îl purtăm pe drumuri degeaba. În seara aceleiași zile, cei doi tineri au fost puși în libertate.

Tot de la Poliție am aflat că unul din cei doi vinovați se numește Ștefănescu, iar cel de-al doilea Cojocaru Adrian, care locuiesc în blocul unde s-au petrecut oribilele fapte. Vă mai aduc la cunoștință că pe data de 4 aprilie 1994 am mers iar la doctorul Enășescu pentru a intra în posesia certificatului medico-legal. După ce am fost trecută în registru și am plătit o taxă de 1000 lei, doctorul mi-a spus să vin peste două săptămîni să-mi elibereze certificatul.

Întrucît am certitudinea că cercetările nu se efectuează corect, am făcut o sesizare către domnul procuror Roman, dar nu aș putea preciza unde au ajuns cu cercetările deoarece încă nu mi s-a comunicat nimic.

Vă rog să mă ajutați să intru în posesia certificatului medico-legal, pentru ca ancheta să fie continuată de locotenentul Amăriuței. Sper să fie arestați cei doi vinovați, deoarece am auzit că homosexualii sînt foarte periculoși iar eu țin toți copii închiși în casă de frică să nu fie și ei prinși și violați sau, mai rău, poate chiar omorîți.

Părintele Galeriu va fi în Iași mîine, 19 aprilie

Dialog cu Părintele Galeriu despre Iași, ieșeni și credință

- Părinte Galeriu, voiam să vă întreb cum reveniți în Iași?

- Revin cu un sentiment... aș îndrăzni a spune că mă întorc mai acasă la mine. Așa simt Iașul, se-nțelege, eu sînt băcăuan... La Iași, am fost prima oară în 1936. În vremea aceea se făceau niște manifestări în orașele mari ale țării, iar luna octombrie era așa-numita "luna Moldovei", cu centrul (se-nțelege) la Iași, avînd în vedere și faptul că aici se afla Sf. Parascheva, ocrotitoarea Moldovei, și care, văzînd mai adînc, se pare că era din neamul nostru, al valahilor din sudul Dunării. Și păstrez permanent această emoție a primei întîlniri cu Iașul.

- Erați seminarist atunci, nu? Aveați 17 ani.

- Da, eram seminarist la Roman și aveam un coleg venit de la Iași, Verdeș Alexandru, care este profesor de muzică și dirijorul corului Catedralei. Și n-am să uit niciodată cu cîtă dragoste ne-a primit mama lui. Am mers cu încă un coleg al meu, Platon Gheorghe (nici el nu s-a preoțit, tot profesor de muzică este).

Și, deci, să evoc din momentele... și viața culturală pe care am cunoscut-o atunci, în tinerețea mea - repet, eram în clasa a 6-a de seminar. Și ne-am dus la Teatrul Național și ne-am uimit de frumusețea arhitectonică și cizelura (cupola mare). Reprezentația a fost "Madame Sangène" cu actorii Miluță Gheorghiu și Margareta Baciu. Ei erau atunci personalități ale scenei ieșene.

De bună seamă, am mers la mănăstirile din jur... Galata era pe vremea aceea, mi se pare, pușcărie (din nefericire)... Ne-am dus la Cetățuia... și din taina Sfîntului Altar se făcea o ușă pe care coborai și dedesubtul Sfîntului Altar era un așezămînt de taină unde, adeseori, la vreme de răstrișe, de năvăliri străine și barbare, se ascundeau - deopotrivă - tezaurul țării și valorile țării. O altă intrare (tot secretă) era făcută pentru a păzi domnii și domnițele.

Am vizitat atunci Sf. Nicolae Domnesc, Palatul Justiției (azi Palatul Culturii), Copoul, cimitirul Eternitatea (mormîntul lui Creangă parcă-i acolo...), Casa lui Dosoftei - Mitropolitul Dosoftei - încît totdeauna Iașul îmi trezește o emoție sacră.

- În timp, ați ținut permanent legătura cu Iașul, ați simțit nevoia să treceți mereu prin Iași?

- Am simțit nevoia, dar n-am mai izbutit. De-abia prin '57 am mai trecut, cu aceeași emoție, și n-am să uit nici de data asta; am fost găzduit de părintele Roman Bragă (acum e în Statele Unite) împreună cu sora dînsului, maica Benedicta, care a avut metania la Văratic și a fost, o vreme, în Statele Unite cu maica Alexandra, la mănăstirea ei (Principesa Ileana), iar după aceea au mai întemeiat o mănăstire; și ea e stareță și părintele Roman, fratele ei, e duhovnicul acelei mănăstiri și, repet, n-am să uit cît de frumos ne-a primit (eram cu nevastă-mea). Avusesem legătură bună cu el la închisoare (la Valea Neagră, la colonia Peninsula), ne cunoșteam de-acolo. Și în seara aceea am făcut rugăciunile de seară împreună și am tainit, așa, duhovnicește. Am fost, iată, după 21 de ani, la Iași. Apoi, din vreme în vreme, am mai trecut puțintel pe la Iași, dar s-a reluat legătură prin instalarea Î.P.S. Mitropolit Daniel, care mi-a făcut cinstea de a mă pofti și pe mine la Iași.

- Nu v-a fost student?

- Ei, mi-a fost, la doctorat... Mitropolitul Daniel, după cuviința dînsului, mă numește între profesorii lui. Este real. Cînd a venit la București, eu predam Teologia fundamentală și Istoria religiilor și, în '74, Î.P.S. - pe atunci licențiat în teologie de la Sibiu - a venit să facă doctorat la București. Și noi am primit atunci un mesaj din partea părintelui Sîrbu (profesor de Teologie fundamentală și de Istoria religiilor la Sibiu) cum că dorea să-l pregătească pentru această catedră și, deci, dînsul să facă specializarea pe această catedră. Eu predam la această catedră și a avut amabilitatea să mă pomenească între cei doi profesori pe care i-a avut ca îndrumători, taina și istoria vieții dînsului, adică Părintele Stăniloae și cel care vă vorbește. Doctoratul înseamnă la noi cursuri, nu o simplă conlucrare cu un profesor îndrumător, ci trei ani de cursuri, cu lucrări de seminar și examene la disciplinele secției respective. Ba, pînă în '66, doctoratul însemna o reluare a tuturor disciplinelor Facultății de Teologie, însă la un nivel mai aprofundat. Așa cum seminarul e la un nivel, facultatea la un nivel, doctoratul e la un nivel încă și mai profund. Și-atunci, timp de doi ani, de bună seamă, am făcut lucrările împreună, și Î.P.S. a avut permanent această stare de spirit binevoitoare față de noi, încît și la Timișoara (cînd a fost hirotonit episcop) și la Iași (cînd i s-a făcut întronizarea ca Mitropolit) m-a poftit și eu am luat parte și-am revăzut atunci Iașul într-un nou corp spiritual, iar după aceea a avut permanent dorința și o înțelegere spirituală și de comuniune încît m-a poftit, împreună cu A.S.C.O.R.-ul (Asociația Studenților Creștin Ortodocși din România), să țin cîte-un smerit cuvînt. Și am vorbit anul trecut, iar anul ăsta am primit o nouă poftire.

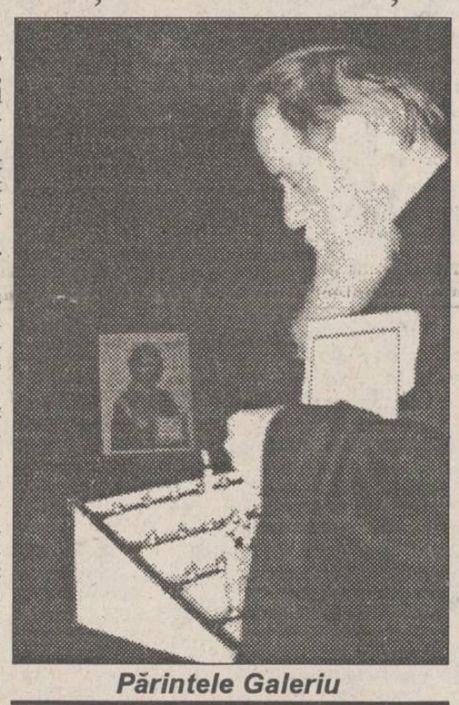

Părintele Galeriu

- Pot să vă întreb despre ce veți vorbi ieșenilor?

- Da, da, este o temă care preocupă mult, și anume vocația Pascală a făpturii. Noi așa contemplăm făptura: într-un Paște continuu. Cuvîntul Paște știți ce înseamnă: trecere. Dar trecerea implică doi poli; de la un punct la altul, de la un moment în creație la alt moment; de la o lume constituită de valori la altă lume de valori, adică un salt. Un salt în plus, continuu, în existență, care descoperă că existența este permanent prin Taina Creației și a Proniei sub, să-i zicem, "regimul acesta" de dinamică spirituală, de "suiș continuu" - cum spune Sf. Grigore de Nissa. Zice: "Din pricina transcendenței binelui, mereu, în drumul tău, ai sentimentul că ești la începutul drumului", la începutul căii. Și, iarăși, spune el: "Binele n-are decît două capete", sau de-a fi fără capăt sau păcatul care-i pune capăt. Vei sui mereu și, de aceea, cel ce suie nu se oprește niciodată, ci merge din început în început prin începuturi care n-au niciodată sfîrșit.

- Asta n-au înțeles Gabriel Liiceanu și Andrei Pleșu cînd, în "Dialoguri de seară", vă tot întrebau nedumeriți ce om bisericesc, ce față bisericească a spus la sfîrșitul vieții: "Doamne, de-abia pun început pocăinței mele."

- Păi, Sfinții Părinți...

- Asta nu înțelegeau ei.

- Vedeți, una e să te institui într-o lume statică, oarecum fără flux și reflux... Zice un psiholog contemporan: "Nu este mai mare mizerie pentru spirit decît aceea de a nu mai conta pe un viitor." Un suiș continuu . *(Continuare în numărul de mîine)* **(interviu realizat de Dorin Popa)**

RADIO NORD - EST
72,44 MHz

TOP 10 CLASIC

EDIȚIA A XI-A

3 ↑ 1. Suzanne - LEONARD COHEN (1968)
4 ↑ 2. (I Can Get No) Satisfaction - THE ROLLING STONES (1965)
2 ↓ 3. Give Peace A Chance - JOHN LENNON/ PLASTIC ONO BAND (1969)
1 ↓ 4. Summertime - JANIS JOPLIN (1968)
6 ↑ 5. Light My Fire - THE DOORS (1968)
5 ↓ 6. One Way Ticket - NEIL SEDAKA (1961)
7 → 7. Unforgettable - NAT KING COLE (1951)
9 ↑ 8. Man Of The World - FLEETWOOD MAC (1969)
→ 9. Don't Play That Song For Me - BEN E. KING (1961)
→ 10. They're Comming To Take Me Away Ha-Ha - NAPOLEON XIV (1963)

Propuneri

1. THE BEATLES - A Taste Of Honey
2. LED ZEPPELIN - Good Times, Bad Times
3. THE BEACH BOYS - California Girls

Sîmbătă, ora 17[00], în cadrul emisiunii

SCURTĂ ISTORIE

În reluare, duminică, ora 13,00, în deschiderea programului

ANIVERSĂRI MUZICALE

REALIZATOR: SANDI LEONTIEȘ

AGENȚIA DE TURISM NET

Vă provocă să participați în una din excursiile organizate la DURĂU sau BORSEC, în perioada 29 aprilie - 3 mai 1994!

- Transport autocar;
- Excursii la Izvorul Mureșului și Durău (exc. Borsec);
- Discotecă gratuită, concursuri, tombolă;
- Drumeții la Grota Ursilor, Grota Bufnițelor și Peștera de Gheață;
- Servicii BAR-NON STOP.

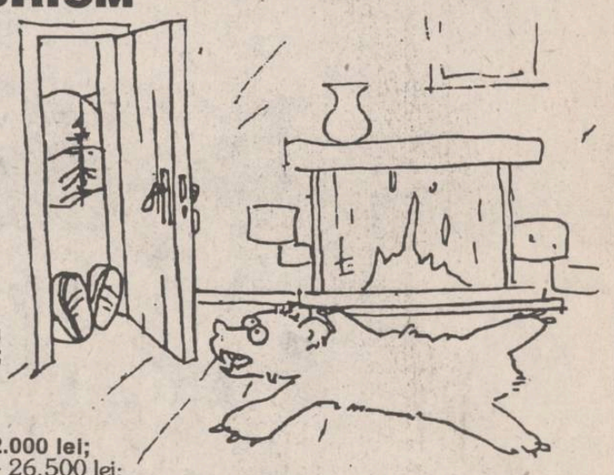

Cost servicii:
Varianta I (cazare Vile II-Borsec) - 22.000 lei;
Varianta I B (cazare Vile I - Borsec) - 26.500 lei;
Varianta II (cazare Hotel Bradul - Durău) - 26.500 lei.

Înscrieri la: ● T17 - cam. 727 ● P8 - cam. 99 ● E2 - cam. 42.

De asemenea, cererile pot fi onorate telefonînd la sediul Agenției de Turism NET (Casa Modei - mezanin), la 032/117596, urmînd ca agenții noștri să se deplaseze la domiciliul dumneavoastră.

FOTBAL, DIVIZIA A

Un scor ca la tenis!

■ Politehnica Iași - Acord Focșani 6-0 (2-0)

Stadion "Emil Alexandrescu", timp cald, însorit, teren foarte bun; spectatori circa 2500. Șuturi: 18-3 (pe poartă 11-2). Cornere 7-2.

Politehnica: Bordelanu-Abălașei, NEMȚANU, Apachiței, Alexa (min. 54 Zară) - Spirea, STAMATE (min. 72 Căunei), KERESZY, TIRON -Ambrosie, Rotaru. Antrenor: Vasile Simionaș.

FC Acord: Sîrbu (min. 39 Crăciun) - Susanu, Dumitriu, Dragomir, Brutaru (min. 54 Babalîc), Burgă-Manta, Popescu, Avram-Serea, Colan.

Antrenor: Costel Orac.

Au înscris: Tiron (min. 10 și 76), Nemțanu (min. 42), Rotaru (min. 49), Kereszy (min. 69 și 79).

Cartonașe galbene: Abălașei (P).

Cartonașe roșii: Sîrbu (min. 39).

Arbitri: Gh. Căprărescu, C. Zotta (ambii București) și Z. Clev (Timișoara).

Observator: Florin Popescu (București).

■ *Din carnetul reporterului*

■ **Minutul 10:** Ieșenii atacă, Stamate șutează, este blocat, dar mingea ajunge la Tiron aflat la 10 m de poartă, acesta șutînd pe sub portarul Sîrbu: 1-0.

■ **Min. 17:** contraatac al oaspeților, purtat în doi de Manta și Brutaru.

■ **Min. 37:** Ambrosie este atacat din spate în suprafața de teren adversă.

■ **Min. 39:** Kereszy îl deschide excelent pe Ambrosie, portarul focșănean iese în întîmpinare și comite henț în afara careului. Regulamentul este clar: cartonaș roșu!

■ **Min. 42:** Kereszy pătrunde în careu, driblează portarul și-i pasează lui Nemțanu, care de la 6 m îndeplinește o formalitate: 2-0.

■ **Min. 48:** centrare excelentă Alexa, reluare cu capul Rotaru de la 11 m: 3-0.

■ **Min. 59:** ezitare a portarului ieșean la o centrare a lui Burdea, dar Dragomir ratează lovitura de cap.

■ **Min. 69:** lovitură liberă Kereszy, drept exterior, imparabil: 4-0.

■ **Min. 76:** centrare Kereszy de pe dreapta, voleu spectaculos Tiron: 5-0.

■ **Min. 79:** lovitură liberă Kereszy, drept interior, imparabil: 6-0.

■ **Min. 80:** oaspeții au șansa golului de onoare, dar Bordeianu se remarcă apărînd șutul lui Manta, trecut prea ușor prin defensiva ieșeană.

■ *Scurte note*

■ Nimeni nu și-ar fi închipuit că echipa de pe locul 2 va fi surclasată la Iași, dar focșănenii au practicat un joc lipsit de orice virtuți, de parcă ar fi evoluat într-o partidă de pregătire. ■ Ieșenii au zburdat, ratînd numeroase ocazii care, transformate, l-ar fi pus în dificultate pe omul de la tabela de marcaj! ■ Nemțanu a fost foarte ferm la marcajul lui Serea (golgeterul seriei), și, în plus, a înscris primul său gol sub tricoul Politehnicii: felicitări! ■ Tiron și-a dovedit tehnicitatea înscriind golul 5 printr-o "papinadă" (o foarfecă laterală "à la Jean Pierre Papin") ■ Deasupra tuturor ieșenilor, a fost Adrian Kereszy care, aidoma vinului de Cotnari, cu cît se învechește cu atît se face mai bun! ■ De remarcat prima apariție în teren a lui Căunei, după operația de menisc ■ Singura gafă în tabăra Politehnicii o trecem în dreptul lui Abălașei care a primit (meritat) cartonașul galben pentru un atac periculos și inutil petrecut la 70 m de poarta ieșeană ■ Nu cumva FC Acord a venit la Iași cu juniorii? ■ Victorie tonică, meritată, înaintea dificilei confruntări de miercuri cu FC Argeș. **(Eugen FLORESCU)**

Celelalte rezultate: Metalul Plopeni - ASA Tg. Mureș 1-0; Gloria CFR Galați - Gloria Buzău 2-0; FC Selena Bacău - CS Faur București 4-1; Callatis Mangalia - Steaua Mizil 3-0; Portul Constanța - FC Argeș 1-1; Chimia Rm. Vîlcea - Foresta Fălticeni 4-4 (!?); Flacăra Moreni - FC Bucovina Suceava 1-1.

Etapa viitoare (miercuri, 20 aprilie): Constructorul Iași - Callatis Mangalia; FC Argeș - Politehnica Iași; Gloria Buzău - AS Rocar; Steaua Mizil - Portul Constanța; FC Selena - Metalul Plopeni; ASA Tg. Mureș - Gloria Galați; FC Acord - Chimia Rm. Vîlcea; CS Faur - Bucovina Suceava; Foresta Fălticeni - Flacăra Moreni.

Constantin Tiron, o achiziție reușită pentru Politehnica

67 de minute de superioritate numerică fără nici un gol

■ *A.S. Rocar București - Constructorul Iași 2-0 (1-0)*

Stadion Autobuzul, teren dur, denivelat, vreme excelentă, spectatori aproximativ 2000.

Rocar: Anghel- MARINA, Tăbărană, Tănase (min. 46 Muscă), Olteanu-DIACONU, DOBRE, Stancu-NĂSTASE, Caclureac (min. 51 Ionescu), Chircu. Antrenor: I. Dinu.

Constructorul: Năzăreanu-Codrin Paraschiv, Pricop, Stoica, CEPOIU, CANTEA-ICHIM, PARĂ, Păun (min. 84 Suciu) - Goanță, Adam. Antrenor: Cornel Costăchescu.

Cartonașe galbene: Olteanu, Ionescu (R), Paraschiv, Păun (C).

Cartonașe roșii: Tăbărană (R), min. 23.

A marcat Diaconu (min. 4 și 83).

Arbitri: I. Danciu (Petroșani) - N. Neagoe (Cralova), G. Simcso (Deva). Foarte bine.

Observatori FRF: Cornel Drăgușin.

După cum v-ați dat seama citind componența echipelor, ieșenii au deplasat la București un lot foarte subțire, pe banca de rezerve mai aflîndu-se 3 juniori plus portarul Dobre. Chiar și așa, conducerea ieșeană aștepta un rezultat bun prin angajament și mobilizare, ținînd cont și de faptul că bucureștenii au cîteva nume, dar nu alcătuiesc o echipă de temut. Nici măcar pentru tinerii de la Constructorul... Dar, ca și în tur cu Faur, ieșenii au jucat frumos în Capitală, au punctat mai mult la impresia artistică, dar au pierdut cu 2-0.

O primă ocazie a lui Caciureac (la centrarea ofensivului Marina), în chiar primul minut, a anunțat golul din min. 4: centralul I. Danciu acordă o indirectă de la 15 m pentru "pași" la Năzăreanu, Stancu execută scurt spre Diaconu, iar acesta trage peste zid, balonul intrînd în plasă după ce a "mușcat" transversala. Șutul a fost destul de tare, dar parabil, Năzăreanu fiind mascat de zid. 3 minute mai tîrziu, o frumoasă acțiune Cantea, Păun, Paraschiv se încheie cu șutul lui Pricop (alături), care s-a grăbit, Pară fiind mai bine plasat, dar a strigat prea încet. După ce Năzăreanu și Paraschiv resping șuturile lui Chircu (ultimul, de pe linia porții), în min. 23, căpitanul gazdelor, Tăbărană, este eliminat, pe bună dreptate, pentru un fault violent, din spate, și cu intenție vădită asupra nevinovatului Adam. Am spus nevinovat, pentru că atît el cît și Goanță au fost "mîini moarte" în echipă. A fost evenimentul de care n-au reușit să profite ulterior ieșenii. Paradoxal, în inferioritate, gazdele au condus ostilitățile pînă la finalul primei reprize. Ei au mai avut 3 ocazii, în timp ce Cantea a reușit un șut bun, e drept în min. 42, dar singurul pe spațiul porții în tot meciul!

Repriza secundă a fost dominată de oaspeți, dar steril, fără finalitate. N-au fost de nici un folos frumoasele ieșiri din apărare și elegantele combinații la mijloc, pentru că totul se destrăma la 25-30 m de poarta adversă. Nici puținele șuturi de la distanță (Pricop, Ichim, Cepoiu) nu și-au găsit ținta. E greu de spus dacă în min. 70 Păun a fost sau nu împins în careu, dar, cu un om în plus, nu un penalty era soluția salvatoare pentru ieșeni. Și, pentru ca tacîmul să fie complet, bucureștenii reușesc și al doilea gol, în min. 82: Diaconu driblează pe stînga, pătrunde spre centru și șutează perfect de la 17 m, în colțul lung, învingîndu-l pe Năzăreanu. Putea fi chiar 3-0, dar Năzăreanu a scos cu piciorul un șut din careu al aceluiași Diaconu. În concluzie, ieșenii au mai ratat o șansă, pierzînd în fața unei echipe care n-a arătat mare lucru și nu trebuia iertată! **(G. ANGHEL)**

1	F.C. Argeș Pitești	25	15	9	1	52:17	39
2	Acord Focșani	25	13	4	8	43:26	30
3	POLITEHNICA	25	13	3	9	33:17	29
4	F.C. Selena	25	12	5	8	41:31	29
5	Steaua Mizil	25	11	6	8	27:19	28
6	Chimia	25	10	6	9	36:33	26
7	C.S. Faur	25	10	5	10	29:32	25
8	Flacăra Moreni	25	10	5	10	31:39	25
9	Metalul Plopeni	25	10	4	11	26:23	24
10	Portul Constanța	25	7	10	8	29:29	24
11	F.C. Bucovina	25	9	6	10	33:42	24
12	ASA Tg. Mureș	25	9	5	11	29:29	23
13	Gloria Buzău	25	9	5	11	27:28	23
14	Callatis	25	8	6	11	32:46	22
15	Foresta	25	9	3	13	33:42	21
16	Gloria Galați	25	9	2	14	32:45	20
17	A.S. Rocar	25	6	8	11	20:37	20
18	CONSTRUCTORUL	25	6	6	13	18:45	18

Corespondență de la București

Cum mai lucrează Federația de fotbal?

■ *Președintele FRF defavorizează presa independentă*

Ziariștii sportivi de la toate cotidienele centrale au protestat energic împotriva persoanelor din cadrul FRF care, cu o zi înainte de conferința de presă organizată la sediul amintitului for, au "suflat" celor două gazete sportive componența lotului național pentru meciul amical cu Bolivia de miercuri, 20 aprilie. Pus în fața evidenței și presat de selecționerul Anghel Iordănescu, dl. Mircea Sandu, președintele FRF, a recunoscut că a transmis Agenției Rompres numele celor selecționați, cu mențiunea de a fi transmise mai departe numai cotidienelor "Gazeta Sporturilor" și "Sportul Românesc". Reprezentanții celorlalte publicații au menționat că, în cazul unei recidive, vor institui un embargou asupra FRF.

■ *Mircea Angelescu doarme în ședințe*

În cadrul întîlnirii de sîmbătă cu ziariștii, antrenorul principal al Naționalei de fotbal, dl. Anghel Iordănescu, referindu-se la selecționabilii care activează în campionatul intern, a afirmat: "Sînt extrem de îngrijorat de jucătorii pe care îi am în vizor, deoarece în campionat ei sînt siliți să facă față unor situații inedite. Țin să mulțumesc tuturor ziariștilor care au scris despre toate cîte se întîmplă în campionatul nostru și despre situația de netolerat în care se desfășoară acesta. În acest timp, "cabinele 1 și 2" ale FRF, d-nii Mircea Sandu și Mircea Angelescu, se uitau pe pereți, ignorînd cu bună știință nemulțumirile selecționerului. După toate probabilitățile, dl. Mircea Angelescu (care nu a scos vreun sunet pe parcursul întregii conferințe de presă) se afla sub efectul unei licori magice. Doi dintre ziariștii care au stat foarte aproape de dînsul mi-au confirmat că M.A. a și ațipit în cîteva rînduri. **(Lucian GHEORGHIU)**

VOLEI FEMININ

Penicilina a cîștigat campionatul Diviziei A

Dubla întîlnire dintre echipele feminine Penicilina Iași și Dinamo București (ambele promovate în Superligă) a dat cîștig de cauză, cum era de așteptat, echipei dovedite a fi cea mai bună în întreg campionatul. La capătul a două partide extrem de disputate și echilibrate, Penicilina a cîștigat fără drept de apel Campionatul Diviziei A, dîndu-ne speranța că și în toamnă, în Superligă, ieșencele vor avea un cuvînt greu de spus. Iată, extrem de laconic filmul desfășurării celor două partide:

Primul meci: Penicilina - Dinamo 3-0 (11, 14, 13). Primele două seturi - asemănătoare ca istoric: început echilibrat, desprindere a ieșencelor spre mijlocul partidei, revenire a dinamovistelor în final, care reușesc să "blocheze" echipa ieșeană minute întregi la set-ball (în primul set - de la 14-8 la 14-11, în setul doi, mai dramatic, Dinamo revine de la 14-7 la 14-14, dar Penicilina semnează sentința pe două servicii ale Ekaterinei Kovalciuk). Setul trei a fost cel mai interesant, Dinamo conducînd ostilitățile "da capo" pînă aproape de "fine" (9-5, 12-9), părînd că-și vor adjudeca setul. Dar finalul ieșencelor, bine conduse în teren de Tatiana Popa și cu o Mihaela Formagiu extrem de inspirată, este entuziasmant, ele cîștigînd in extremis (9-12, 12-12, 12-13, 15-13!).

Un binevenit time-out cerut de antrenorii Nicu Roibescu și Aurelia Ichim

Al doilea meci: Penicilina - Dinamo 3-1 (8, -8, 10, 13). Acest meci s-a dovedit a fi mult mai echilibrat, bucureștencele, antrenate de prof. Emilia Stoian, reușind să-și adjudece setul 2 (15-8, după ce au condus cu 14-3!). Deosebit de dramatic a fost ultimul set, cînd dinamovistele au reușit să revină de la 14-8 la 14-13. În acest meci s-au remarcat în mod deosebit Tatiana Vahniuk (în atac) și Amalia Popa (în linia a doua). Sextetul ieșean de bază: Tatiana Popa, Amalia Popa, Tatiana Vahniuk, Ekaterina Kovalciuk, Sorina Marian și Mihaela Formagiu. Au mai evoluat Cezara Ruxăndroiu și Oana Braharu. **(G.I. NICOLAE)**

PANORAMIC

■ **Fotbal, divizia B: rezultatele etapei a 29-a a campinatului diviziei B, seria I.** Meconerg Onești - C.F.R. Pașcani 2-3 (!?); Cetatea Tg. Neamț - A.S.A. Cîmpulung 5-0; F.C.M. Cozinda Botoșani - Mureșul Toplița 2-1; F.E.P.A. Bîrlad - Melana Săvinești 1-1; Minerul Comănești - F.C. Sf. Gheorghe 3-2; Harghita Od. Secuiesc - Rapid Miercurea Ciuc 3-1; Petrolul Moinești - Vrancart Adjud 2-0; Cotidian Bacău - Minerul Gura Humorului 6-1. Echipa C.F.R. Tepro Iași a avut etapă liberă, datorită retragerii echipei Aerostar Bacău din campionat. **(N.G.)**

■ **Rugby.** Sîmbătă, la Iași, în Cupa României: Politehnica Agronomia - Rulmentul Bîrlad 20-26. Echipa bîrlădeană s-a calificat în faza următoare. Echipa Liceului C.F.R. Iași (antrenor Virgil Gheorghiu) a susținut duminică, în cadrul campionatului național de juniori, un meci în compania echipei Steaua București. Scorul final a fost de 20-19 pentru Steaua **(D.C.)**

■ **Popice - Superliga masculină: C.F.R. Iași - Gloria București 5038-5000.** Întîlnire echilibrată, sîmbătă, la arena CFR. Profitînd de constanța jucătorilor săi, precum și de "reveria" juniorului oaspeților, Cătineanu (762 p.d.), ceferiștii ieșeni au învins greu, dar meritat. Au punctat: D. Penciuc 861 p.d., L. Rusu 825 p.d., G. Covăsală 892 p.d., B. Florescu 810 p.d., G. Cucu 815 p.d., I. Tiron 835 p.d. **(O.M.)**

■ **"Unde este fotbal, este întotdeauna Coca-Cola".** Binecunoscuta deviză este din nou confirmată. Generosul sponsor pigmentează și campionatul de fotbal al școlilor generale. Premiile oferite și dorința de victorie a micilor fotbaliști au dat naștere unor frumoase întîlniri sîmbătă și duminică, la Patinoar. Iată cîteva rezultate: Liceul Național - Școala generală 13 (I) 2-2. Școala generală 36 - Casa de Copiii Bucium 11-0. Școala generală 3 - Școala generală 23 (II) 1-0. Școala generală 38 - Școala Dancu 2-1. Școala generală 23 (I) - Școala generală 39 3-0. Școala generală 7 - Școala generală 14 4-1. LPS (II) - Școala generală 10 0-1. **(O.M.)**

După o sticlă de Coca-Cola, copiii joacă mai bine fotbal

Automobilism - Formula 1

Senna - 0 puncte, Schumacher - 20!

"Dacă cineva îmi spunea, la începutul sezonului, că voi cîștiga primele două curse, nu l-aș fi crezut nici în ruptul capului". Aceasta a fost fraza cu care a început Michael Schumacher conferința de presă, după victoria sa în Marele Premiu al Pacificului la Formula I. Și nu numai atît, cine putea să creadă că, după două curse, brazilianul Ayrton Senna, triplu campion mondial, marele favorit la începutul sezonului, are zero (0) puncte!

Istoria întrecerii de duminică s-a scris între start și primul viraj stînga, în mai puțin de 10 secunde. Senna, aflat în "pole position", ratează startul, lucru care nu i s-a mai întîmplat nu mai știu de cînd. Schumacher, în schimb, prinde un start perfect și ajunge primul la virajul stînga. Încercînd să recapete locul I, Senna atacă pe interior. Dar germanul îi închide "ușa în nas", cum spun piloții, iar Senna este nevoit să frîneze puternic. În acest moment intervine Mika Hakkinen, care, surprins fiind de manevra brazilianului, îl atinge ușor pe acesta, dar suficient ca Senna să piardă controlul Williams-ului și să ajungă în afara pistei, unde va fi izbit în lateral de Nicola Larini, care, efectiv, nu a avut ce să facă. Și astfel, Senna abandonează. Scăpat de principalul său adversar, Schumacher face o cursă inteligentă, fără să forțeze, și obține o binemeritată victorie. "După start și abandonul lui Senna, mi-am dat seama că misiunea mea era să aduc mașina întreagă la standuri. Așa că trei sferturi din cursă am pilotat la 90% din potențial, iar în final, cînd l-am văzut pe Berger (n.r. clasat pe locul 2) în fața mea, am coborît chiar la 75%", a declarat, zîmbind fericit, germanul ziariștilor prezenți la Aida. Singurul pilot care nu a fost întrecut cu mai mult de o tură a fost austriacul Gerhard Berger (Ferrari), el revenind astfel în prim-planul întrecerii după o lungă perioadă de eclipsă. Iar Ferrari arată că are mari disponibilități și dacă ar fi fost și Jean Alesi prezent, cine știe ce s-ar fi întîmplat. Dar francezul va lipsi și la următoarea etapă, cea de la Imola, deoarece el suferă de o compresie a vertebrelor cervicale, ca urmare a accidentului de la antrenamentele de la Mugello, medicii recomandîndu-i cel puțin o lună repaos. Iar ocupantul locului III a fost o altă mare surpriză a concursului din Japonia, el fiind brazilianul Rubens Barichello, născut la 23.05.1972 la Sao Paolo. El a debutat anul trecut în Formula I și a obținut un loc 5, tot în... Japonia. Dar nu a fost un loc 3 obținut ușor, deoarece, la schimbul de cauciucuri, Rubens n-a fost atent și a oprit motorul (motoarele de Formula I nu au relanti, fiind de datoria pilotului să țină motorul în acțiune pe durata staționării la standuri).

Ieșit din boxe pe locul 4, el recuperează și în final obține primul său podium din carieră. Una din imaginile frumoase transmise de la Aida îi prezentau pe mecanicii echipei Jordan Hart stînd pe jos, în fața unui televizor, și urmărind plini de încîntare cum pilotul echipei obținea un neașteptat loc 3. Cred că șampania va curge în valuri pentru toți componenții echipei Sasol Jordan Hart.

Cînd Michael Schumacher a debutat în Formula I, am afirmat că va fi un demn urmaș al baronului Wolfgan von Trips, vicecampion mondial în 1961. După cum evoluează lucrurile în acest an, se pare că Michael Schumacher va depăși performanța baronului și, poate, va aduce primul titlu mondial Germaniei. **(Victor GRĂDINARIU)**

Clasamentul etapei: 1. M. Schumacher, 2. G. Berger, 3. R. Barichello, 4. C. Fitipaldi, 5. H. Frentzen, 6. E. Comas.

Clasament general: 1. M. Schumacher - 20 pct. 2. R. Barichello - 7 pct. 3. D. Hill - 6 pct.

Echipe: 1. Benetton-Ford - 20 pct. 2. Ferrarri - 10 pct. 3. Sasol Jordan Hart - 7 pct.

Agenda handbalistică

■ **Feminin - același scenariu în final.** În Sala Polivalentă din Brașov s-a disputat meciul dintre echipele feminine Rulmentul Brașov și H.C. Iași, contînd pentru etapa a XIII-a a Diviziei A. După o primă repriză echilibrată (11-11), gazdele s-au impus în final cu 26-22.

Alte rezultate: A.E.M. Timișoara - Rapid București 18-22; Oțelul Galați - Fibrex Săvinești 25-23; C.F.R. Craiova - Șuiorul Baia Mare 30-28.

■ **Masculin: încă o șansă ratată.** Ultimul fir de speranță pentru echipa ieșeană de a se salva de la retrogradare s-a destrămat ieri, la Cluj: U. Cluj - Poli Mecon Iași 34-18 (20-8).

Celelalte rezultate: Universitatea Timișoara - Dinamo 28-34; Minaur Baia Mare - Moldosin Vaslui 36-23; Universitatea Craiova - Poli Metal Lugoj 35-28; Relonul Piatra Neamț - Minerul Cavnic 30-21; Steaua - U. Bacău 25-22. "Minunea" care ar mai putea anula naufragiul ar fi ca ieșenii să cîștige ambele jocuri: restanța de la București cu Steaua (virtual campioană) și meciul de la Iași cu C.F.R. Craiova, în timp ce Moldosin Vaslui ar trebui să piardă pe teren propriu în fața echipei Universitatea Timișoara (care a obținut în acest campionat o singură victorie - cu Poli Mecon!). Ipoteză, să recunoaștem, aberantă!

■ Și totuși... se vehiculează unele zvonuri precum că, începînd cu noua ediție, se preconizează un campionat al Diviziei A cu 14 echipe atît la masculin cît și la feminin. Dacă aceste zvonuri se adeveresc, cîștigătoarele celor trei serii ale Diviziei B promovează în mod automat, iar ultimele trei clasate din primul eșalon, împreună cu cele 3 echipe situate pe locul 2 în divizia secundă, vor susține un turneu de baraj din care primele două clasate vor avea acces în Divizia A. O șansă în plus pentru Poli Mecon! **(GIN)**

A APĂRUT
expres monitorul

CARNETUL ZILEI

Luni, 18 aprilie 1994

✝ **Cv. Ioan, ucenicul sf. Grigorie Decapolitul; sf. Cosma episcopul.**

Cv. Ioan - Ucenicul Sf. Grigorie Decapolitul; Sf. Cosma Episcopul - Sfîntul Ioan s-a născut în Decapole - departament al provinciei bizantine Isauna - către sfîrşitul sec. VIII d. Hr. Este cunoscut în istoria creştinismului pentru predicile sale împotriva arderii icoanelor din Constantinopol. A fost întemniţat din ordinul lui Leon V Armeanul, împăratul Bizanţului - adept al ereziei iconoclaste. S-a stins în anul 820 d. Hr., la lavra Sfîntului Hariton, lîngă Ierusalim.

Cosma a deţinut rangul de Episcop al Calcedoniei - cetate situată pe ţărmul asiatic al Bosforului, la începutul secolului IX d. Hr.

4° — 20° C
VREMEA

Vremea va fi caldă cu cerul mai mult noros. Temporar, mai ales în a doua parte a intervalului, va ploua izolat şi sub formă de aversă. Vîntul va sufla moderat şi cu intensificări în prima parte a intervalului din sector sudic, apoi se va roti dinspre nord şi va prezenta, de asemeni, intensificări. Valorile maxime vor oscila între 14 şi 20 grade, iar cele minime între 4 şi 10 grade. **(Ion Sabin Istrate - Centrul de Prevedere a Vremii Bacău)**

TV BUCUREŞTI

TVR 1 - 13,00 Calendar ■ 13,30 Desene animate: "Bleu, copilul pămîntului" ■ 14,00 Actualităţi ■ 14,10 TVR Iaşi ■ 15,05 TVR Cluj-Napoca ■ 16,00 Avanpremiera săptămînii ■ 16,15 Civilizaţia montană ■ 16,45 Actualităţi ■ 17,00 Emisiune în limba maghiară ■ **18,30 Film serial: "Salvaţi de clopoţel"**, ep. 45 ■ 19,00 Clio: Istoria - judecător suprem ■ 19,30 Desene animate: "Candy Candy" ■ **20,00 Actualităţi.** Buletin meteo. Sport ■ 20,40 Publicitate ■ 20,45 Ediţie specială: Conferinţa Forumului de la Crans Montana ■ 21,15 Publicitate ■ **21,20 Teatru TV: Centenar Camil Petrescu - "Jocul lelelor"**. Prima parte ■ 23,10 Publicitate ■ 23,15 Actualităţi ■ 23,30 Festivalul Internaţional "Maniac Depression Tour"

TVR 2 - 14,00 Actualităţi ■ 14,10 Aventuri în artă ■ 15,00 Repere etnofolclorice ■ 16,00 TVE Internacional ■ **16,30 Film serial: "Tînăra stăpînă"**, ep. 58 ■ **17,00 Film artistic în serial: "Castelul dintre măslini"** (Franţa, 1993). Ep. 2 ■ 18,20 Avanpremieră TV ■ 18,30 Politica - între ideal şi real ■ 19,00 Primăvară, primăvară... Melodii populare ■ 19,30 Film serial documentar: "Promisiune onorată" (I) ■ 20,00 ZDF ■ 20,30 Desene animate: "Cro" ■ 21,00 TVM. Mesager ■ 21,30 Limbi străine: engleză americană (R) ■ **22,00 Film artistic: "Drumul cel mare"** (Franţa, 1987) ■ 23,45 Video-clipuri

TV SATELIT

RTL *RTL*

6,30 Magazin matinal cu sport ■ 10,05 Cheamă California (s) ■ 11,00 Frumos şi bogat (s) ■ 11,30 Vremea dorinţei (s) ■ 13,30 Springfield Story (s) ■ 14,20 California Clan (s) ■ 15,10 Crima e hobby-ul ei (s.p.) ■ 16,00 Ilona Christen (show) ■ 17,00 Hans Meiser (show) ■ 18,00 Cine e şeful aici? (s) ■ 18,30 O familie foarte dragută (s) ■ 19,00 O afacere de familie (s) ■ 19,45 Ştiri, sport, meteo ■ 20,10 Exploziv ■ 20,40 Vremuri bune, vremuri rele ■ 21,15 Minge de meci (s) ■ 22,15 Peter & Paul (s) ■ 23,15 Scaunul fierbinte ■ 0,00 Magazin cultural ■ 0,30 SK-15 ■ 1,00 Ştirile nopţii ■ 1,30 Viaţa de noapte

PRO 7 *PRO 7*

6,50 Hotelul (s) ■ 10,55 Un elveţian pe nume Notzli (co.) ■ 12,45 Bill Cosby Show special (co.) ■ 14,10 Hotelul (s.) ■ 16,00 Un grec cucereşte Chicago (co.) ■ 17,35 Police Academy (d.a.) ■ 19,25 Dureri în creştere (co.) ■ 21,15 Doi cu doi fac moartea (thriller SUA, 1988) ■ 23,10 Comandorul (f.a.) ■ 1,20 Renegade - vînătoarea nemiloasă (s.a.) ■ 3,15 Mike Hammer (s.p/r) ■ 4,00 Lindenau (show) ■ 5,00 UHF- emiţător cu frecvenţă limitată (r) ■ 6,25 Tata e cel mai bun (s).

MTV *MTV*

7,00 Matinal, cu VJ Rebecca ■ 10,00 VJ Ingo ■ 3,00 Muzică soul ■ 14,00 Mari hituri ■ 15,00 VJ Simone ■ 17,30 Coca Cola Report ■ 17,45 Noutăţi cinematografice ■ 18,15 3 din 1 ■ 18,30 Dial-top la telefon... cu VJ Rebecca ■ 19,00 Topul UK ■ 20,00 Mari hituri ■ 22,00 Meat Loat în direct din Nickelodeon Studios ■ 23,00 Lumea reală ■ 23,30 Beavis & Butt-head (d.a.) ■ 0,15 Noutăţi cinematografice ■ 0,45 3 din 1 ■ 1,00 Top UK ■ 3,00 VJ Marijne.

EUROSPORT *EUROSPORT*

9,30 Aerobic ■ 10,00 Călărie. Finala la sărituri obstacole (r) ■ 11,00 Atletism. Maratonul Londrei (r) ■ 12,00 Atletism. Alergare pe şosea, Grecia (r) ■ 13,00 Auto F.1 Marele Premiu al Pacificului (r) ■ 14,00 Auto Magazin internaţional ■ 15,00 Tenis. Turneul ATP din Hong Kong ■ 17,30 Surfing. Hawaii ■ 18,00 Atletism. Maratonul din Boston (d) ■ 20,30 Ştiri şi reportaje 1 ■ 21,00 Auto. Lumea motorizată ■ 23,00 Box. Meciuri internaţionale ■ 0,00 Fotbal. Eurogoluri ■ 1,00 Golf Magazin ■ 2,00 Ştiri şi reportaje 2.

RADIO EUROPA NOVA

(frecvenţa 72,92 MHz) - 6,00 Semnal ■ 6,30 Matinal Europa Nova ■ 8,45 Avampremieră ■ 11,05 Replay - Informaţii şi noutăţi muzicale ■ 12,00 Observator ■ 13,00 De la A la Z - Incursiune în cotidian ■ 13,15 Omnivoice ■ 15,40 100 % Comercial ■ 16,00 Avampremieră ■ 17,00 Lumea azi ■ 18,00 Fair play ■ 19,00 Revista presei centrale ■ 19,40 Club Europa Nova ■ 20,00 Rock star ■ 22,00 Heavy metal shop ■ 23,00 - 24,00 Muzică pentru toţi.

TELE M

Revizie tehnică pînă la orele 20,00.

20,00 Desene animate ■ 20,30 Cotidiene... ■ 21,00 Ştiri ■ 21,15 Ascensiuni ■ 21,30 Invitaţie la... ■ 22,00 Film artistic: "Fiul Cleopatrei" (film istoric).

RADIO NORD-EST
(72,44 FM stereo)

0,00 "Micul dejun" - program matinal de ştiri şi informaţii din actualitatea locală, buletin meteo, buletin rutier, informaţii utilitare, horoscop, agenda, buletine de ştiri (7,00; 8,00; 9,00), muzică ■ 9,05 "Foaia de pontaj" (buletine de ştiri la orele 10,00; 11,00; 13,00, rubrica sportivă "Penalty" la ora 10,30) ■ 13,05 "Siesta FM" (14,40 Infosport, buletine de ştiri la orele 15,00; 16,00) ■ 16,05 "Turnul de control" - reportaje, interviuri, relatări din actualitatea locală, transmisii telefonice, ştiri, informaţii, can-can-uri, muzică (16,45 rubrica "Financiarul"; buletin de ştiri la orele 17,00; 18,00; 20,00; 19,15 "Evenimentul săptămînii sportive") ■ 21,00 Retrospectiva zilei ■ 21,10 "De unsprezece ori... singurătate" - top slow. Realizator: Dragoş Olteanu ■ 23,00 "Nocturna transatlantică", o emisiune realizată la New York de Liviu Cangiopol ■ 0,00 Music non-stop.

RADIO VOX T

Emite non stop pe frecvenţa 70,76 MHz.

RADIO IAŞI

6.00 Dimineţile noastre ■ 9,00 Ştiri ■ 9.05 Radiosfera ■ 12.40 Corespondenţa radio - muzică populară ■ 13.00 Radiojurnal ■ 13.20 Sunetul muzicii ■ 14.00 Ştiri ■ 14.05 Întîlniri... pe unde medii ■ 16.00 Radiojurnal ■ 16.10 Radiograme ■ 18.00 Ştiri ■ 18.05 Corespondenţa radio - muzică uşoară ■ 18.30 Corespondenţa radio - muzică populară ■ 19.00 Ştirile serii - meteo ■ 19.10 Radio magazin sportiv (în direct) ■ 20.00 Bijuterii instrumentale ■ 20.40 Dixieland Parade ■ 21.00 Evenimentele zilei - sport - meteo ■ 21.20 Galaxia rock.

RADIO CONTACT
(92 FM stereo)

6,00 Bună dimineaţa, Iaşi! ■ 6,40; 8,40 Contact-horoscop ■ 7,50 Revista presei ■ 8,50 Agenda culturală ■ 9,05 Microbiografie sonoră ■ Buletine BBC: 6,00; 7,30; 14,00, 18,00; 21,00 ■ Grupaje informative Radio Contact: 8,30-17,30 (din oră în oră), ultimul - la 19,30 ■ 23,00 Music non-stop.

LIGA ROMÂNĂ A VETERANILOR DE RĂZBOI

Liga Română a Veteranilor de război - Filiala Iaşi - cu sediul în str. Cuza Vodă nr. 41, convoacă miercuri, 20.04.1994 - ora 10 - pe membrii săi, pentru a participa la şedinţa Adunării Generale, cînd va avea loc şi alegerea comitetului de conducere al Filialei. Membrilor din mediul rural li se acordă cîte un bilet de călătorie auto, suplimentar.

TEATRU

■ La ora 19,30, Teatrul Tineretului din Piatra Neamţ prezintă, la sala Teatrului Naţional "V. Alecsandri" Iaşi, spectacolul cu piesa "Cartea lui Prospero" de W. Shakespeare.

■ Teatrul Naţional "V. Alecsandri" prezintă astăzi - ora 18,00, în sala Studio, spectacolul "Visul unei nopţi de vară" de W. Shakespeare.

FARMACII DE GARDĂ

Farmacia nr. 2 Piaţa Unirii (tel. 116029).

SPITALE DE GARDĂ

Spitalul "Spiridon" (tel. 142730) Clinica I Medicală, Clinica III Chirurgie; **Maternitatea "C. Vodă"** (tel. 143320).

CINEMATOGRAFE

Cinematograful "Victoria" (tel. 112502) 15-28 aprilie 1994, orele: 9,00; 11,30; 14,00; 16,30; 19,00. **EVADATUL**. Producţie SUA, 1993. Thriller poliţist "remake" după serialul TV cu acelaşi nume. Regia: Andrew Davis. În rolul principal: Harrison Ford. "Globul de aur" şi "Oscar 1994" pentru cel mai bun actor într-un rol secundar - Tommy Lee Jones. Premieră.

Cinematograful "Republica" (tel. 114327) 15-21 aprilie 1994, orele: 9,00; 11,00; 13,00; 15,00; 17,00; 19,00. **ACEASTĂ LEHAMITE**. Producţie România, 1994. Film satiric de actualitate. Scenariul şi regia: Mircea Daneliuc. Cu: Horaţiu Mălăele, Cecilia Bîrbora, Gheorghe Dinică. Premieră.

Cinematograful "Copou" (tel. 145738) 15-21aprilie 1994, orele: 9,00; 11,00; 13,00; 15,00; 17,00; 19,00. **SOMMERSBY**. Producţie SUA, 1993. Dramă romantică în regia lui Jon Amiel. Cu: Jodie Foster şi Richard Gere.

Cinematograful "Dacia" (tel. 164740) 15-21 aprilie 1994, orele: 9,00; 11,00; 13,00; 15,00; 17,00; 19,00. **ÎN CUŞCA TIGRULUI**. Producţie Hong Kong, 1990. Film poliţist pe tema luptei anti-drog.

Cinematograful "Tineretului": Închis pentru renovare.

MICA PUBLICITATE

S.C. ARIO S.R.L.
Str. Păcurari nr. 142, telefon 163928

vă oferă

- **scurte din blană naturală, pentru femei**
PREŢ EXCEPŢIONAL - 70 - 78.000 lei
- **compleuri din lînă 100%, pentru femei** - 55.000 - 80.000 lei
- **ţesături bumbac şifon şi Damasc** - 2300 - 5100 lei m.l.
- **ţesături imprimate pentru lenjerie, feţe de masă, rochii, pijamale (lăţime 0.80 - 1.43 m** - 1.100 - 2.000 lei m.l.)
- **mochetă** - 6.400 - 13.700 lei/mp
- **covor persan** - 20.000 - 21.800 lei/ mp
- **stofă mobilă** - 5.000 - 6.900 lei/m.l.
- **perdele jakard** - 6.000 - 8.000 lei/m.l

NOU!
În magazinul nostru se pot festona covoare.
Program: luni 10-20; marţi-vineri 8-20; sîmbătă 8-14.

S.C. BICONI S.R.L.
Vinde prin magazinul din strada Păcurari nr. 6 (vizavi de Poşta Păcurari),
la cele mai mici preţuri,
covoare persane, import R. Moldova,
într-o gamă diversificată de dimensiuni şi modele,
Telefon 162338. **Program 8^00 - 19^00**

A&D NERIO magazinul DECORA
Pînă acum am decorat 21 de magazine.
Le recunoaşteţi uşor pentru că sînt cele mai frumoase din Iaşi.
Dacă veţi considera că locuinţa, biroul, magazinul sau restaurantul dumneavoastră au nevoie de o schimbare, noi v-o oferim:
Flori Decora
Preluare comenzi - tel. 147165.
Program 10-20 zilnic, inclusiv sîmbătă şi duminică.
Adresa: între cofetăria Opera şi restaurantul Cina.

S.C. FOOD LAND S.R.L
singurul distribuitor în Iaşi al brînzei topite *"La vache qui rit"*
- produsă în FRANŢA -
şi al excelentului whisky românesc "ROYAL SMITH" produs sub licenţă SCOTLAND
De asemenea, vă oferim o gamă variată de produse alimentare şi cosmetice.
Pentru sezonul de primăvară practicăm o reducere substanţială de preţuri
Adresa: magazin - Alexandru cel Bun, bl. H4, parter, tel.157034, fax. 131667;
depozit - Baza 3, tel. 132888/int. 148.
en gros — en gros

TOFAN-GRUP S.A.
FILIALA IAŞI
VĂ OFERĂ:
— seturi (anvelopă+cameră) 165-13, cord textil-metal, fabricate în Ucraina. Preţ de vînzare:38.500 lei
— anvelope 650-16, fabricate de S.C. Danubiana S.A. Preţ de vînzare: 49.241 lei
Asigurăm GARANŢIE!
Str. Ghica Vodă nr. 1B (demisol), Tel.: 032/114782

SOCIETATEA MIXTĂ ROMÂNO-FRANCEZĂ
NANTES - IMP - SRL
Trei adevăruri pe care nu le puteţi ignora:
1. **Toate drumurile duc la S.C. "NANTES-IMP" S.R.L.**
2. **Produse diversificate;**
3. **Echilibru calitate-preţ;**
Le veţi descoperi numai vizitîndu-ne la noul nostru sediu, din
Str. Smîrdan nr. 53
en-gros — en-gros

Toată gama de produse
Procter & Gamble
Agora - Barter Group
în Iaşi, prin
S.C. MODEL-Q S.R.L.
distribuitor judeţean unic
Adresa: Prof. Borcea Nr.5
Telefon: 032-148040
S.C. Compact S.R.L. - distribuitor zonal Moldova
Str. Grigore Ureche 1, bl. Walter Mărăcineanu, mezanin
tel. 032/112985, fax 032/112820

CENTRUL PENTRU INSTRUIRE ÎN INFORMATICĂ
Iaşi Str. Golia nr. 14 tel. 115944
organizează cursuri de instruire în utilizarea calculatoarelor personale (PC)
- Formare operatori PC
- Programare PC (limbaj C, PASCAL, d'BASE)
- Programare FOXPRO
- Proiectare utilizînd PC (AUTOCAD)
- Tehnoredactare
- Utilizare PC în activităţi de secretariat
Înscrieri şi detalii suplimentare la sediul firmei

FRESCO MADE IN ITALY
Reprezentanţa FRESCO Iaşi
Str. Aleea Rozelor nr. 8, sc. B, et. II, ap. 12, telefon 132607.
vă oferă, din stoc sau la comandă:
- dozatoare pentru sucuri şi bere;
- esenţe naturale (ORANGE, COLA, MANGO, CĂPŞUNI etc.);
- îndulcitori (zaharină, aspartam, acid citric, citrat de sodiu);
- maşini pentru îngheţată;
- maşini pentru paste făinoase;
- vitrine frigorifice;
- maşini pentru cafea espresso;
- dotări complete snack-bar;
- hîrtie imprimantă A3.

SOFERI!
Cel mai ieftin ulei american original se află acum în Iaşi!
MEGA OIL
Cereţi astăzi de la staţia Peco Macedonia şi de la magazinele specializate uleiurile MEGA OIL
Garantat 10.000 km

O nouă prezenţă pe piaţa asigurărilor:
Societatea de asigurare-reasigurare
Agenţia Iaşi **ASTRA** Str. Gării nr. 4, tel./fax 146881
BUCUREŞTI
Oferă agenţilor economici asigurări avantajoase:
- **Mărfuri pe perioada transportului intern sau extern**
- **Clădiri, materii prime şi materiale, produse finite, mărfuri depozitate, maşini şi utilaje, instalaţii etc.**
- **Autovehicule CASCO, Cartea Verde, CMR**
- Accidente ale conducătorilor auto şi altor persoane din autovehicul
- Accidente ale personalului angajat
- Nave şi aeronave
- Asigurarea construcţiilor şi răspunderii constructorului
- Răspundere civilă legală şi a producătorului
- Asigurarea de credite şi garanţii

Asigurările se contractează în lei sau valută în condiţii aliniate practicii internaţionale
ASTRA SA
Vă asigură linişte şi prosperitate în afaceri

NEDO SRL
Asiguraţi un aspect plăcut şi modern biroului, locuinţei sau magazinului dumneavoastră folosind
jaluzele din aluminiu
produse de firma noastră.
Protecţie maximă împotriva razelor solare, chiar şi în maşina dvs.
Pentru detalii tehnice, telefonaţi la 032/130894, fax 147986

UNICAT
S.C. URSU S.R.L. IAŞI
Fundac E. Racoviţă nr. 13
(din str. Eternitate, lîngă Băcănie)
Execută cu promptitudine, în condiţii de calitate ireproşabilă şi la preţuri foarte avantajoase:
- reparaţii pistoale împlîntat bolţuri;
- reparaţii complete la arme de vînătoare;
- împlîntat bolţuri la domiciliu.
Pentru reparaţii, asigurăm garanţie!
Telefon 173586.

AUTO-MOTO

■ Vînd Opel Kadett Combi (break) 1,7 Diesel, an fabricaţie 1990. Preţ negociabil 11.000 DM. Relaţii telefon 068-151973.

■ Vînd autodubă VW 1,6 Diesel, an fabricaţie 1986. Preţ negociabil 8500 DM. Relaţii telefon 066-213589.

VÎNZĂRI

■ Video recorder Telefunken, preţ 450.000 negociabil şi antenă satelit - cu L.N.C., 250.000 negociabil. Inf. la tel. 117503.(1916)

■ Vînd nuci. Tel. 140796.

■ Vînd maşini de remaiat ciorapi - 65.000 lei. Tel. 176563.(1937)

■ Vînd dolari şi mărci, avantajos. Seriozitate. Tel. 177615.

CUMPĂRĂRI

■ **Cumpăr valută (dolari, mărci), preţ avantajos. Tel. 148355.**

CASE-TERENURI

■ **Vînd teren 5900 mp, str. Trei Fîntîni, cu autorizaţie şi casă în construcţie, eventual parcelat: 1800 mp şi casă, 1800 mp cu autorizaţie construcţie, 1200 mp pentru iaz peşte, 500 mp stradal (cu autorizaţie comerţ). Tel. 177563.**

OFERTE SERVICII

■ **Profesor, meditez matematică pentru bacalaureat şi admitere la facultate. 2000 lei/h. Tel. 128563.**

■ **Repar aspiratoare orice tip. B-dul Ţuţora nr. 8A, etj.4, ap.19.**

■ **Traduceri perfecte din toate limbile de circulaţie. Tel. 118191.(1980)**

■ **Transport marfă, respectiv, călători. Foarte avantajos. Tel. 140392.**

PIERDERI

■ Pierdut carnet de student pe numele Diaconu Diana. Îl declar nul.(1559)

LOCURI DE MUNCĂ

■ **SC PREBOC SA Iaşi, cu sediul în B-dul Chimiei nr. 14, angajează prin concurs director economic cu experienţă în domeniu. Relaţii suplimentare la telefon 136604.(1899)**

■ Cooperativa Constructorul angajează jurist, cu 1/2 normă sau pe bază de convenţie, pentru asigurarea asistenţei juridice. Relaţii la tel. 116928.(1913)

■ **SC PREBOC SA, cu sediul în Iaşi, B-dul Chimiei nr. 14, organizează concurs pentru ocuparea postului de manager. Concursul va avea loc la data de 27.05.1994, ora 10,00, la sediul societăţii. Criteriile de selecţie sînt conform art. 13a al. 2 din Legea nr. 66/1993 şi art. 14 din Normele metodologice privind selecţionarea managerilor şi încheierea contractului de management. Relaţii suplimentare la telefon 136604 între orele 07-15.(1899)**

S.C. HORA S.R.L.
STR. BUCSINESCU NR. 1 (COLT CU VASILE LUPU)
ANGAJEAZĂ:
- OSPĂTARI (FETE), VÎRSTA 17-22 ANI
- UN CONTABIL (LICEUL ECONOMIC), TEL. 176210.

S.C. "Nicolina" S.A. Iaşi organizează concurs pentru ocuparea postului de manager
în cond. Legii 66/1993, pe data de 25 mai 1994. Candidaţii vor depune ofertele în termen de 30 zile de la data celei de-a doua apariţii a prezentului anunţ, conf. art. 16, din "Norme metodologice". Criteriile de selecţie sînt conf. art. 6 din Legea nr. 66/1993, şi art. 16 din "Norme metodologice". Relaţii suplimentare la telefon nr. 137170, interior 133 - Serviciul Personal.

■ **COMPANIA DE CONSTRUCŢII "MOLDOCONSTRUCT" SA Iaşi - Filiala nr. 1, cu sediul în str. Maşinii nr. 3, angajează de urgenţă: zidari, mozaicari. Condiţii de angajare, vechime minimă în meserie 5 ani. Relaţii suplimentare la telefon nr. 032/126442.(1918)**

DECESE

■ **Cu inimile zdrobite de durere, Lică - soţ, Dana şi Inafiice, Ionuţ - fiu, mama, surorile şi fratele, cumnatele şi cumnaţii, nepoţii şi rudele apropiate anunţă încetarea din viaţă, după o lungă şi grea suferinţă, a celei care a fost o bună mamă, soţie, soră şi cumnată NICĂ LENICA (DUMBRAVĂ). Înmormîntarea va avea loc marţi, 19 aprilie, orele 12,00, în cimitirul din comuna Scobinţi, jud Iaşi. Dumnezeu să te odihnească în pace !. Lacrimi şi flori pe tristul ei mormînt.**

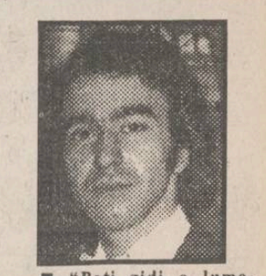

■ **"Poţi zidi o lume-ntreagă,/ Poţi s-o sfărîmi oricînd spune,/ Peste toate, o lopată de ţărînă se depune". Adînc îndureraţi, cei trei copii, Daniel, Aurelia şi Ciprian, împreună cu mămica lor, Rodica, deplîng moartea fulgerătoare a celui ce a fost cel mai iubit tătic şi soţ, VIOREL IFTIMIE, la numai 38 de ani. Corpul neînsufleţit va fi depus în Capela Sfintei Biserici "Sfînta Treime" din Păcurari. Înmormîntarea va avea loc marţi, 19 aprilie 1994, începînd cu orele 10,00. Nu te vom uita niciodată şi te vom păstra veşnic în amintirea noastră. Dumnezeu să te ierte.**

CONDOLEANŢE

Locatarii blocului 597, sc. B, regretă dispariţia fulgerătoare a celui care a fost
IFTIMIE VIOREL
şi exprimă condoleanţe familiei îndoliate.
Să-i fie ţărîna uşoară.

■ **Înmărmuriţi de durere, părinţii, soacra şi rudele apropiate deplîng moartea incredibilă a scumpului VIOREL IFTIMIE. Lacrimile nu vor înceta să curgă pentru acest suflet minunat. Dumnezeu să te ierte, dragul nostru băiat. Nu te vom uita niciodată.**

■ **Sîntem copleşiţi de durere, în faţa nemilosului destin care ni l-a smuls fulgerător, la numai 38 de ani, pe cel ce l-am iubit atît de mult, VIOREL IFTIMIE. Au rămas cu un gol în suflet şi lacrimi în ochi sora Luminiţa, cumnatul, Petrică, nepoata Cornelia şi mătuşile şi verii. Dumnezeu să te odihnească în pace.**

■ **Locatarii blocului G1-2 din str. Alexandru cel Bun sînt alături de familia Vasile Nica şi deplîng cu adîncă durere dispariţia celei care a fost o bună vecină şi prietenă LENICA NICĂ (DUMBRAVĂ şi transmit pe această cale sincere condoleanţe familiei îndoliate**

A APĂRUT Nr. 12/1994 săptămîna 16 aprilie - 22 aprilie
Cuprinde programele TV locale, naţionale şi satelit
Monitorul TV

A APĂRUT
Monitorul rebus
revistă de cuvinte încrucişate şi jocuri de enigmistică perfectă pentru sfîrşitul de săptămînă, sau pentru orele plictisitoare de la birou!

OFERTA SĂPTĂMÎNII
FIRMA NEST
vinde en - gros
- ciocolată import (gramaje mici)
- biscuiţi import
- napolitane GOFRET
- napolitane cu ciocolată
- Vinde SPECIAL planetare GLENTZER
Preţurile, negociabile, nu includ TVA
DEPOZIT
str. C.A. Rosetti, nr.1 (Podu de Fier), lîngă Agenţia Loto-Prono
Program: luni-vineri 9^00-18^00 sîmbătă-duminică 10^00-13^00

TELEFOANE UTILE

☎ SALVARE: 961 ☎ POMPIERI: 981
☎ POLIŢIE: Inspectoratul Judeţean 146666, 140720, 46840; Municipiu - 146850; Serviciul Circulaţie - 140070.
☎ SERVICIUL ROMÂN DE INFORMAŢII - 145093, 146015
☎ AGENŢIA C.F.R.: 147673
☎ INFORMAŢII GARĂ: 146333
☎ AUTOGARĂ: 146587
☎ TAXICOM: 953, 146593
☎ AGENŢIA TAROM: 115239
☎ INFORMAŢII AEROPORT: 178126
☎ STAŢII PECO: Baş Ceauş - 176865; Aurel Vlaicu - 175812; Bucium - 132891; Crişan - 112182; Păcurari - 164142; Sărărie - 147480
☎ DISPECERATE: R.A. Gaz-Metan - 141737; R.A. Apă-Canal - 142451; Renel - 147070, deranjamente - 147070; Termoficare - 141956; R.A. Locuinţa - 112434; Telefoane - Deranjamente - 921; Protecţia mediului - 147010.
☎ GARDA FINANCIARĂ: 114065, 112427.
☎ ADMINISTRAŢIA FINANCIARĂ: 143030
☎ NOTARIAT: 147574
☎ TRIBUNAL: 146300
☎ PROCURATURĂ: 146630 ☎ CAMERA DE COMERŢ: 117757
☎ CENTRUL MILITAR JUDEŢEAN: 146370
☎ HOTELURI: Moldova - 142225; Traian - 143330; Unirea - 142110; Sport - 137817
☎ POLICLINICA CU PLATĂ: triaj informaţii - 117244
☎ OFICIUL JUDEŢEAN PENTRU PROTECŢIA CONSUMATORILOR: 145392

COMUNICAT

În şedinţa din 12 aprilie 1994, Colegiul Executiv al Partidului Antitotalitarist "Jos nomenclatura!" a ales prin vot secret un nou secretar executiv, în persoana doamnei Carmen Gheorghe (29 ani). Menţionăm că este a treia oară cînd partidul este nevoit să-şi aleagă un nou secretar, primii doi nereuşind să facă faţă presiunilor şi ameninţărilor exercitate la adresa lor şi a familiilor lor de către forţe obscure, acestea întreţindu-se mai ales de cînd partidul şi-a făcut cunoscută în mass-media poziţia sa pro-monarhică.

Petre Ludovic Sturzoiu, preşedinte al Partidului Antitotalitarist "Jos nomenclatura!"

IMPORTANT

Redacţia cotidianului MONITORUL primeşte şi publică gratuit în suplimentul săptămînal MONITORUL FINANCIAR cererile şi ofertele pentru vînzare de certificate de proprietate venite din partea cititorilor.

Monitorul cotidian de informaţii
monitorul expres
Str. Smîrdan nr. 5 ■ Tel. 17.25.57 (centrala) ■ Fax 14.45.77
■ REDACTOR ŞEF - Dan Radu
■ REDACTOR ŞEF ADJUNCT - Ovidiu Şimonca
■ SECRETAR GENERAL DE REDACŢIE - Eugen Leonte
SEFI DEPARTAMENTE:
■ Eveniment local: Toni Hriţac (int. 21)
■ Eveniment naţional şi internaţional: Cristian Racu (int. 19)
■ Economic: Costel Stroescu (int. 24)
■ Cultură: Dorin Popa (int. 19)
■ Sport: Eugen Florescu (int. 18)
■ Redactor de serviciu: Ion N. Oprea (int. 20)
■ Fotoreporter: Constantin Plop
■ Grafică: Lucian Amarii, Daniel Melinte.
■ Publicitate: Cristina Lozneanu (int. 18)
■ Producţie: Tudor Agavriloaei (int. 26)
■ Difuzare: Mihai Tudose (int. 15)
■ Contabilitate: Antoneta Filip (int. 13)

NORD-EST PRESS
- agenţie de presă -
Str. Smîrdan nr. 5 ■ Tel. 17.25.57 (centrala) ■ Tel/Fax 14.47.76
■ EDITOR: Mona Dîrţu ■ Redactor: Dana Scripcă ■

EDITOR
NORD - EST s.r.l
Str. Smîrdan nr. 5 ■ Tel. 17.25.57 ■ Fax 14.45.77
Director general: ALEXANDRU LĂZESCU
Director editor: FLORIN ZAMFIRESCU
Director de marketing: CEZAR CALUSCHI
Director executiv: GABRIEL RUSU

ABONAMENTELE se pot face la orice Oficiu Poştal din ţară. MONITORUL figurează în catalogul Presei interne la poziţia 838.
TIPAR OFFSET: MULTIPRINT, Iaşi str. Sf. Lazăr nr. 49

UNGHIUL DE TRAGERE

Libertatea de a nu semăna unii cu alții

Val CONDURACHE

Doi cititori consecvenți ai ziarului "Monitorul" s-au adresat redacției, în replică la un articol al meu, în care semnalam cîteva puncte vulnerabile în strategia P.N.Ț.C.D. și a liderului său. Cum nu sînt nici om politic, nici comentator politic, ci doar un autor de tablete, în care, așa cum am mai spus-o, încerc să mă explic pe mine și să citesc desenul lumii în care trăiesc, am fost oarecum surprins de vehemența tonului: cititorii se arătau indignați de poziția mea și mă acuzau de toate relele de pe lume. Mărturisesc că am primit, fie pe adresa redacției, fie la teatru, scrisori infinit mai agresive decît acestea: am fost făcut albie de porci, am fost amenințat cu bătaia. Credeam, însă, că intoleranța e apanajul partizanilor lui Vadim. Poate de aceea surpriza mea a fost mare: de data asta, acuzatorii mei erau simpatizanți ai C.D.R. și ai președintelui P.N.Ț.C.D., dl. Corneliu Coposu. Se vede că intoleranța nu are culoare politică și că, în politică, patimile pot să orbească, fără alegere.

Meseria de critic al literaturii, pe care am practicat-o 20 de ani (nu se știe dacă nu mă voi întoarce vreodată la comentariul literaturii), m-a deprins cu o democrație a spiritului pe care am putut-o practica, în pofida cenzurii. Pentru masa de cititori existau și atunci "idoli", așa cum există și acum "idoli" - lideri politici - pentru masa de alegători. Admirația mea față de dl. Nicolae Manolescu datează de pe cînd aveam 18 ani și s-a păstrat nealterată pînă azi. Cu toate acestea, atunci cînd a apărut "Arca lui Noe", unul din monumentele criticii noastre, mi s-a părut firesc să mă delimitez de cîteva din punctele de vedere exprimate acolo și să exprim, la rîndul meu, rezerve cu privire la clasificarea propusă de autor. Dl. Nicolae Manolescu mi-a trimis atunci o scrisoare de mulțumire. Regreta chiar faptul că nu a primit observațiile, pe care le socotea îndreptățite, de la redactorul de carte, ca să mai poată interveni. Eram destul de tînăr atunci; nu aveam autoritatea critică a d-lui Nicolae Manolescu și poate că n-o voi avea niciodată. Învățasem istoria literaturii române contemporane după cîteva din cărțile lui. Aș putea zice chiar că dl. Nicolae Manolescu a fost unul dintre "maeștrii" mei, alături de G. Călinescu și Pompiliu Constantinescu.

Rectitudinea morală a d-lui Corneliu Coposu m-a făcut să-l admir în calitatea lui de om politic. Martirajul la care a fost supus m-a făcut să-i admir tăria de caracter. Asta nu mă poate face să-i împărtășesc toate punctele de vedere. Dacă am cîștigat cu adevărat ceva după evenimentele din decembrie 1989, acel ceva e libertatea de a nu semăna unii cu alții. ■

BOGDAN și MONICA

ROMAN FOILETON

Cunoscutul romancier ieșean Valentin B. Mihu, autorul foiletonului de mare succes "Șoferul de taxi", publicat de MONITORUL acum doi ani, revine cu un alt serial. Drama unui cuplu de tineri ieșeni, inspirată de un caz real, vă va captiva zilnic, timp de trei săptămîni.

VIPERA

Ep.2: O seară fierbinte

CORINA

REZUMATUL EPISODULUI TRECUT: Monica și Corina sînt prietene foarte apropiate. Monica l-a cunoscut pe Bogdan, de care s-a îndrăgostit. De ziua lui, Monica a organizat o petrecere în apartamentul părinților ei dintr-un bloc din Piața Unirii.

Temerile Monicăi fuseseră oarecum justificate, fiindcă la ora nouă, cînd aproape toată lumea sosise, în cele două camere abia mai aveai loc să te învîrți. Oricît se străduise împreună cu Bogdan să mai facă loc în sufragerie și în camera ei, aceasta nu însemna nimic în fața puhoiului de invitați care la un moment dat părea că nu se mai termină.

Bogdan se străduia să fie o gazdă perfectă și Monica, la rîndul ei, obosise deja agitîndu-se de colo colo și schimbînd cîte o vorbă cu fiecare sau servind gustări. Din cînd în cînd ajungea lîngă Bogdan, își zîmbeau, el o mîngîia sau o săruta ușor, în fugă, apoi relua discuția cu cei de lîngă el.

Monica nu cunoștea foarte multă lume din cei invitați, și cea mai mare ușurare a ei fu cînd, în cele din urmă, apăru Corina.

- Am întîrziat fiindcă nu-mi găseam brățara de aur, dragă, izbucni Corina de cum intră pe ușă, acoperind cu vocea ei tumultul din apartament. Cîțiva bărbați nu se sfiiră să întoarcă capul și să zîmbească admirativ. Fata arăta superb, într-o fustă scurtă dintr-un mohair albastru, care se mula pe corp, și cu o bluză albă, strălucitoare. Corina era fermecătoare. După ce se mai foi puțin, își aprinse o țigară și o urmă pe Monica în bucătărie.

- A venit toată lumea?

- Nu vezi ce e aici, parcă ar fi în tramvaiul de Tătărași luni dimineața.

- Auzi, da' șoferul ăla drăguț de care ți-am zis e?

- E, izbucni Monica în rîs, spune bancuri cu homosexuali în sufragerie.

- Ha, ha, e pe drumul cel bun, îi aruncă Corina peste umăr și se repezi în sufragerie. Așa cum o știa Monica, nu avea să-i ia mai mult de un minut ca să-l amețească de tot pe amicul lui Bogdan, șoferul de autocar.

Încă mai zîmbea, cînd Bogdan băgă capul pe ușă și îi făcu cu ochiul.

- E minunat, toată lumea se simte bine.

- Și grasu' chel care s-a îmbătat deja și se joacă cu colecția de cutii de chibrituri a tatei?

- Ăla e patronul meu, zîmbi Bogdan și intră în bucătărie trăgînd ușa după el. O luă pe Monica în brațe și o sărută ușor pe buze, apoi pe frunte, din nou pe buze și din ce în ce mai repede, pînă cînd, roșie toată, ea îl îndepărtă aranjîndu-și hainele.

- Fugi dincolo, or să înceapă să rîdă de noi.

- Să rîdă. Te iubesc.

- Și eu te iubesc, răspunse ea, apoi luă o tavă și ieși cu ea din bucătărie.

- Adu niște vin, strigă în urmă pentru Bogdan.

Cu tava în mînă, se apropie de Corina care asculta foarte concentrată un banc al tipului cu autocarul. Acesta, un băiat voinic, cu părul roșcat, tocmai termina de povestit și Corina rîse cu poftă.

- O tartină cu icre? se băgă Monica între ei.

- Da, ador icrele, se repezi roșcatul, întinzîndu-se după tartine.

Am să iau două, mai spuse molfăind deja una dintre ele.

- E teribil, șopti Corina întoarsă puțin spre Monica, de-abia așteptă să mă strîngă în brațe. Apoi, ca și cum și-ar fi adus aminte dintr-o dată o idee mai veche, strigă:

- Niște muzică nu pune nimeni? Să dansăm și noi cît mai sîntem tineri.

Aprobările zgomotoase ale celor din jur îl făcură pe Bogdan să dea mai tare combina care cînta deja într-unul din colțurile sufrageriei.

Fără să-l lase să termine, Corina îl trase pe roșcovanul ei de mînă și i se lipi de piept. Monica se mai învîrti cîteva minute, apoi cineva o strigă în camera cealaltă și se grăbi să vadă despre ce este vorba.

Bogdan încercase o vreme să-l înveselească pe șeful său, apoi, după ce acesta se îmbătase și-l trimisese acasă cu un taxi, se învîrtea de colo colo cu sticlele de vin în mînă, sporovăind cînd cu unul cînd cu altul. Într-un tîrziu, cineva avu ideea să stingă lumina în sufragerie și lumea începu să danseze melodii lente, senzuale. Bogdan o căută pe Monica și o trase de mînă în sufragerie.

- Măcar un dans să facem împreună, îi șopti la ureche, și strîngînd-o în brațe încercară să prindă ritmul melodiei. Monica i se lăsă moale în brațe și Bogdan se gîndi că nu-și dăduse seama niciodată pînă atunci că Monica este o dansatoare atît de bună. Cînd se termină melodia, încă se mai țineau strîns în brațe, și Bogdan îi dădu drumul, cu părere de rău, abia cînd ea îi aminti că lăsase cafeaua la fiert. Bogdan mai ezită dacă să aducă sau nu încă o sticlă de vin în sufragerie, cînd Corina îl trase de mînă.

- Dansezi, sărbătoritule?

Bogdan o privi amuzat și o luă de talie, încercînd să intre în ritmul noului blues care începuse.

Corina îl nedumerise întotdeauna prin felul ei de a fi și prin felul ei de a-i trata pe cei din jur. În seara asta arăta însă bine și Bogdan îi era recunoscător în sinea sa că fata nu se dăduse în spectacol, cum obișnuia să facă uneori, mai ales după ce mai bea cîteva pahare.

- Miroși frumos, îl surprinse Corina în șirul gîndurilor. O privi cîteva clipe să vadă dacă este una din glumele ei. Fata îl privea însă serios, cu ochi mari. Nefirești de mari. Bogdan încerca să-și dea seama dacă este beată sau nu, dar Corina continua să danseze mai departe liniștită, cu unduiri lente de șolduri.

- Este o apă de colonie care îmi place foarte mult. Old School Tie.

- Old School Tie, repetă ca pentru sine Corina, apoi se depărtă puțin de Bogdan să-l poată privi. Ți-a spus cineva că apa asta de colonie miroase foarte sexy?

Luat pe neașteptate, Bogdan ezita nedumerit, neștiind dacă trebuie să rîdă sau să o ia în serios. Între timp, melodia se terminase și vru să-i dea drumul Corinei, dar aceasta se agăță de el.

- Încă o dată, te rog. Nu-mi poți refuza plăcerea de a mai dansa încă cinci minute. În plus, îmi place la nebunie melodia asta și n-aș vrea s-o dansez cu altcineva. Îmi place cum mă ții tu în brațe. Și fără să mai spună altceva se lipi strîns de Bogdan.

El primi ca un șoc trupul ei fierbinte și fermecător.

- Mi s-au întărit sfîrcurile, îi murmură la ureche și, înainte ca Bogdan să fi avut timp să răspundă, îi luă mîna stîngă și i-o presă pe unul din sîni. Pe sub bluza albă, foarte fină, se simțea într-adevăr sfîrcul tare, rotund. Corina se lipi și mai tare de el.

- Îți place?

El ar fi vrut să-i dea drumul și să plece. Era în același timp uluit de gestul ei și mai ales de atingerea aceea fierbinte, secretă. Lipită strîns de el, îi simțea sînii fierbinți pe toracele lui. Sfîrcurile acelea tari, dintre care unul îl ținuse cîteva secunde în palmă, îl frigeau parcă prin cămașă. Cînd se termină melodia, Corina îl sărută pe gît apoi se depărtă fără să mai spună nimic. Rușinat și transpirat, trecu din sufragerie prin hol și se închise în baie. Se spălă cu apă rece, apoi își frecă fața cu un prosop aspru. Mai rămase cîteva minute să se liniștească. Se excitase ca un militar întors în permisie după un an de armată. Cînd ieși din baie, se duse și-și turnă un pahar de țuică pe care îl bău pe nerăsuflate.

A doua zi, Bogdan nu avu forțe multă vreme să se gîndească la ceea ce i se întîmplase cu o seară înainte. O ajută pe Monica să strîngă resturile chefului, să spele vasele și să aerisească. Apoi, obosiți, adormiseră unul în brațele celuilalt, pînă seara tîrziu cînd ea se trezise fiindcă vroia să vadă Dallasul.

Întinsă din pat să aprindă televizorul, Monica lăsă să i se vadă picioarele zvelte dezvelite mult deasupra genunchilor. Bogdan se ridică, o prinse de umeri și o trase încet peste el. Monica țipă scurt și se întoarse schițînd un gest de apărare. El îi prinse buzele într-un sărut lung și cînd se opri să respire, ea lunecă cu totul peste el încolăcindu-l cu picioarele. Cînd frecîndu-se de el îi simți sînii tari își aminti o fracțiune de secundă de Corina, apoi se lăsă furat de euforia excitării, încercînd să facă față asaltului ei, ea care îl domina sărutîndu-l pe piept și pe brațe. Cînd într-un sfîrșit se întinseră osteniți unul lîngă altul, Bogdan se surprinse gîndindu-se din nou la Corina. Furios pe el, se duse la baie să facă un duș. **(va urma)**

CE SE VA ÎNTÎMPLA ÎN EPISODUL VIITOR: Corina își pune tot mai serios problema să-l seducă pe prietenul Monicăi, prietena sa cea mai bună. Va reuși ea oare? Citiți episodul de mîine!

RADIO NORD - EST

72,44 MHz

Cele mai sensibile piese, cele mai tandre voci care s-au auzit vreodată, într-un top menit să ne facă să dorim ... singurătatea

TOP 11 SLOW

Luni, Ora 21,10

DE 11 ORI ... SINGURĂTATE

Realizator: DRAGOȘ OLTEANU

Telefon: 032/142446; 146363.
Pentru corespondență: Of. Poștal nr. 6, C.P. 1340.

HOROSCOP

BERBEC *(21 mart. - 20 apr.):*
Subiectivismul vă face prea sensibil la observații sau critici. Cu toate că nu țineți supărarea, se poate spune despre dvs. că sînteți o fire supărăcioasă.

TAUR *(21 apr. - 20 mai):*
Sînt momente în care nu mai este posibil să vă declarați de acord cu unul și cu altul. Diplomația ambiguității este valabilă numai pînă la un punct.

GEMENI *(21 mai - 21 iun.):*
Acordați prea multă atenție nuanțelor și din această cauză vă scapă o serie de aspecte esențiale. Nu toată lumea e la fel de contradictorie ca dvs.

RAC *(22 iun - 22 iul.):*
Fondul dvs. disciplinat vă pune într-o lumină extrem de favorabilă. Dacă nu ați fi inconstant în reacții și în relații, ați cîștiga mai des.

LEU *(23 iul. - 22 aug.):*
Sînteți plin de solicitudine cu cellalți, dar de multe ori o faceți și cu cine nu merită. Din dorința de a place, vă alegeți greșit anturajul.

FECIOARĂ *(23 aug. - 22 sep.):*
Vă miră faptul că criticile dvs., juste, nu sînt primite întotdeauna cu recunoștință. V-ați întrebat, însă, de cîte ori găsiți și un cuvînt de laudă?

BALANȚĂ *(23 sep. - 22 oct.):*
Dacă nu aveți suficientă răbdare să duceți la capăt lucrul pe care l-ați început, faceți măcar în așa fel încît să se creadă că suspendarea lui e temporară.

SCORPION *(23 oct. - 21 nov.):*
Aveți perioade în care vă înțepați singur(ă) în ceafă, deși nu sînteți o persoană care renunță ușor. Nu riscați și o "îngropare" a afaceri.

SĂGETĂTOR *(22 nov. - 21 dec.):*
Lipsurile materiale nu v-au amenințat efectiv pînă acum, încît și jena financiară vi se pare o catastrofă. Nu vă pierdeți cu firea.

CAPRICORN *(22 dec. - 19 ian.):*
Spiritul dominator vă pune de multe ori într-o postură avantajoasă, dar vă creează și inamiciții durabile. Sînt situații cînd se impune concesia.

VĂRSĂTOR *(20 ian. - 18 febr.):*
Din cauză că vi se pare că totul vi se cuvine, nu știți să vă bucurați de succesele imediate, pe care puteți construi succesele viitoare.

PEȘTI *(19 feb. - 20 mart.):*
Refuzați tentațiile care vi se oferă azi, ele vă pot antrena pe un drum primejdios. Concentrați-vă energiile pe cît se poate într-o muncă de rutină.

LEGENDA:

- vă paște ghinionul
- prudența e mama înțelepciunii
- n-aveți nimic de pierdut
- șansa vă surîde

BOMBA

DE CAUCIUC

S-a vorbit, în bomba noastră de sîmbătă, despre bucuria noastră nețărmurită de a ni se tipări produsul inteligenței și neliniștilor noastre tocmai în ziarul "Monitorul", publicație de ținută, după părerea noastră, scrisă cu curaj gazetăresc, fără inhibiții și teamă de mafiile naționale, municipale, orășenești, județene, comunale și sătești. Bucuria noastră este cu atît mai mare, cu cît începînd de sîmbătă incisivul ziar "Monitorul" a procedat la necesara și obiectiva măsură de scumpire, de la 150 lei la 200 lei exemplarul. Alaltăieri și chiar ieri ne-am deplasat într-un luminiș conspirativ din Dumbrava Minunată de Mihai Sadoveanu, unde am întins păturica, am desfăcut o cutie de table, am zuruit pe îndelete cele două oase și am jucat niște linii și marțuri. Cînd oboseam, citeam ziarul "Monitorul" de 200 de lei bucata. Bun ziar, am exclamat la un moment dat, tinerii ăștia știu ce vor, nu se joacă de-a ziaristica! Vor fi, indiscutabil, ultimii care vor dispărea din peisajul publicistic ieșean, probabil odată cu intoducerea cenzurii și a vreunei Legi a Presei a Democrației Sociale (LPDS). Ne-am felicitat, apoi, pentru faptul că am făcut o alegere foarte bună, prin publicarea bombei de cauciuc tocmai în "Monitorul". Puteam să ne ducem la celelalte ziare ieșene, să efectuăm oferta completă, să ne spunem pretențiunile și, apoi, să ne decidem. Nu a fost așa. Din prima ne-am dus la "Monitorul", ne-am prezentat cu umilință și respect conducerii ziarului, am spus ce putem să facem, adică ce e bomba de cauciuc, ce vrea dînsa, cum sare și la cine, iar domnii de la conducerea "Monitorului" numai că n-au sărit în sus din fotoliile dumnealor adînci și moi cînd au auzit ce propunem. Uite-așa am ajuns cu rubrica noastră la "Monitorul". Nu ne pare rău deloc, chiar dacă acum ziarul care ne tipărește ideile este la fel de scump ca și "Evenimentul zilei" (vorba aceea, ziarele care se simt puternice și citite nu se tem de nici o mărire de preț, deci și cititorii "Monitorului" trebuie să se simtă fericiți că țin în fiecare zi în mînă un ziar serios, scump și cu impact la autorități și la cititori, nu o fițuică vîndută la preț popular, care să spună de toate dar nimic). Așa am gîndit ieri și alaltăieri în luminișul conspirativ din Dumbravă.

Acum trebuie să supunem atenției cititorilor noștri o bombă de cauciuc de profundă indignare. Am aflat, utilizînd mijloace specifice de aflare, că pe la începutul acestei luni a venit la Prefectura ieșeană un fax de la Președinția cotroceniceacă, prin care se solicita numele unui bun ziarist ieșean care să figureze în avionul președintelui Iliescu la vizita efectuată de domnia sa și suita în Franța, pentru o bună oglindire și judicioasă prezentare în presa ieșeană a importanței covîrșitoare a deplasării prezidențiale în țara lui Voltaire. Faxul respectiv a fost interpretat nu știm cum la Prefectură, deoarece am aflat că în avionul prezidențial a fost trimis domnul Andrei Trofor, șeful biroului de presă al Prefecturii, nicidecum un ziarist din presa locală, selectat după criterii de valoare, obiectivitate sau bună credință. Indignarea noastră este deosebită deoarece considerăm că nu domnul Trofor ar fi trebuit să facă excursia în Franța, ci noi, Lizuka și Patrokle, ziariști de mare valoare, care am fi fost capabili să oglindim la perfecție prestația președintelui nostru peste hotare. Noi sîntem din popor și cu poporul, deci ar fi trebuit să fim nominalizați obligatoriu (că e democrație, nu altceva) în suita prezidențială. Abia așteptăm să citim în presa ieșeană notele de călătorie ale domnului Trofor, pe care, de altfel, îl stimăm foarte mult, dar asta n-are nici o legătură cu ziaristica din avioanele prezidențiale.

LIZUKA și PATROKLE

POȘTA HOROSCOP

Cu mama-soacră nu-i de glumit!

Paula: Am mai vorbit despre perechea Berbec-Balanță cu cîteva luni de zile în urmă. De data asta, Berbecul este femeie, iar Balanța - bărbat. Datele se schimbă într-o oarecare măsură, dar ce am spus atunci despre atracția în cruce de șase luni rămîne valabil. Diferența de vîrstă este mai puțin obișnuită pentru un cuplu, fără să fie "fatală". Ea îmi atrage, însă, atenția asupra faptului că, la 35 de ani, el e "burlac". Înainte de toate, asta presupune instalarea într-o sumă de tabieturi la care nu renunță chiar atît de ușor. Va trebui să-i treceți cu vederea o sumă întreagă de apucături de "bărbat singur" la care nu poate renunța cu una, cu două. Îmi scrieți că veți locui împreună cu mama lui. Nu e pentru nici un cuplu o fericire să locuiască împreună cu unul din părinți, oricare ar fi el. Fiind vorba de o mamă, o altă problemă care se pune e exigența ei față de noră: de vreme ce fiul este necăsătorit la 35 de ani, e de presupus că mama și-a vîrît coada în afacerile sentimentale ale fiului, l-a consiliat și a avut o influență hotărîtoare asupra lui. Dacă mai ținem cont și de faptul că mama e Scorpion, ne putem face o imagine despre o mamă posesivă, obișnuită să hotărască multe în viața fiului, în nici un caz dispusă să-și slăbească vigilența și greu de convins să nu se amestece în "afacerile interne" ale familiei. Scorpionul are o puternică influență asupra Balanței. E de așteptat ca ea să dorească un anumit fel de noră: și-a imaginat-o de mult și nu cred să existe o femeie pe lume care să semene cu imaginea aceea. Mama soacră va fi, categoric, nemulțumită și, în timp, va transmite nemulțumirea și fiului ei, care a avut deja, în cîteva rînduri, ocazia să constate că "mama are dreptate". Nu vreau să vă sperii, dar vă previn asupra urmărilor imediate ale acestei căsătorii. Cel mai bun lucru ar fi să nu locuiți împreună, ci să aveți apartamentul dvs. Al doilea lucru pe care ar trebui să-l faceți ar fi să treceți cu vederea dădăcelile la care mama își va supune fiul, uitînd că acesta e om în toată firea. Partea proastă e că nici el nu reacționează așa cum ați dori dvs., adică întocmai ca un bărbat, ci mai are reacții de băiețandru tîfnos. În sfîrșit, cel mai greu e să treceți peste faptul că el nu vă va da dreptate în toate împrejurările și nu vă va apăra chiar dacă nu aveți dreptate. El e înclinat să cumpănească lucrurile înainte de-a hotărî.

Dacă, însă, reușiți să locuiți separat, dacă îl scoateți de sub influența mamei, lăsîndu-i acesteia impresia că aveți nevoie de sprijinul și de sfaturile ei, vă puteți pregăti de căsătorie. Pentru că această pereche, dacă este lăsată în pace, are suficiente premise să dureze în timp. Cu condiția, însă, să învățați și dvs. să cedați.

AMADEUS

MONITORUL SENTIMENTAL

Nu știu de ce ești tu atît de nefericită

Manuela G. **"Nu înțeleg de ce întotdeauna prietenilie mele cu vreun băiat se termină rău. Am avut pînă acum peste zece eșecuri și, se pare, că nu mi-e dat să fiu fericită în dragoste... Mulți din cei pe care i-am cunoscut nu mi se potriveau și aproape că, după ce mi se făcea cunoștință, nu mai puteam scăpa de ei. Cîțiva care mi-au plăcut, într-adevăr, umblau numai după aspectul fizic al prieteniei noastre ori o făceau din plictiseală, dorind să-și omoare timpul...**

Ana-Maria, trebuie să-ți mai spun că am 19 ani, am o situație materială bună și nici fată antipatică nu sînt..."

Eu nu știu de ce ești tu atît de nefericită, dar cred că ar trebui să fii mai atentă în relațiile cu cei din jurul tău. În dragoste, ca și în viață de altfel, "nu tot ce zboară se mănîncă!"... În plus, multe femei trec prin cîteva "aventuri" înainte de a întîlni marea dragoste și chiar și după aceea... Iar "aventurile" acestea, în fond întîmplări banale, despre care e posibil să nu ne mai amintim peste cîțiva ani, își au rostul lor bine definit: maturizarea. Cum altfel l-ai recunoaște oare pe cel ce e făcut pentru tine, dacă nu ai avea înainte de-a face și cu alții?! E bine să cunoști cît mai multă lume și să începi să observi oamenii, să înveți să-i vezi așa cum sînt ei în realitate, deasupra intereselor și dorințelor lor. Considerăm eșecurile tale sentimentale ca pe niște experiențe necesare și nu încerca să te răzbuni pe cei care nu au putut să te iubească. Renunță la serviciile binevoitorilor de a-ți face cunoștință cu tot felul de indivizi (acceptînd dintr-un început o relație cu un bărbat pe care nu l-ai mai văzut niciodată) și găsește-ți singură partenerul, după felul tău de a fi și o lungă și atentă observație.

ANA-MARIA

ALL SOUND

caută

Manager

Condiții:
- garanții morale;
- disponibilitate fizică și intelectuală;
- permis de conducere;
- domiciliul stabil în Iași;

de preferat:
- autoturism propriu
- studii economice/drept, în curs sau finalizate
- iubire de muzică.

Oferim:
- salarizare în acord (foarte bună)
- mediu plăcut de lucru.

Pentru aceasta, trimiteți în plic recomandat, la adresa: str. Decebal nr. 1, cam. 20:
- copie xerox - pagină buletin;
- curriculum vitae;

Alăturați-vă "mașinăriei Rock & Roll"!

BIBLIOTECA CEN... ...ITARĂ

ATENȚIE

Ieșenii pot dialoga cu Parlamentul și Guvernul României prin intermediul ziarului MONITORUL

Telefonul redacției noastre vă stă la dispoziție zi și noapte pentru a pune întrebări parlamentarilor și membrilor Guvernului Văcăroiu. Răspunsurile la aceste întrebări le veți putea citi după numai două zile, în cotidianul nostru, la rubrica "În direct cu Puterea". Ieșeni, nu mai stați pe gînduri, luați-i la întrebări!

SPORT

Cum i-am bătut pe unguri la Budapesta

Leonard Cănănău, redactor sportiv la MONITORUL și căpitan al echipei de fotbal a ziariștilor români, relatează în pagina 6 cum i-a învins pe unguri cu 1-0 în meciul revanșă dintre echipele de jurnaliști ale celor două țări.

MARȚI
19 APRILIE
1994
An IV,
Nr. 90 (846)
8 PAGINI - 200 LEI

Monitorul
cotidian de informații

Înainte de a anunța Poliția, Salvarea sau Pompierii, sunați la MONITORUL!
Telefoane:
17.25.57
(pînă la ora 22.00)
14.56.10
(toată noaptea)

Director onorific: AUREL LEON
Redactor șef: DAN RADU

Poliția britanică a făcut o descoperire uimitoare

Bancnote românești falsificate la Londra!

■ **falsificatorii, care au folosit o tipografie foarte modernă, au contrafăcut numai bancnote de 5000 lei**

Poliția londoneză a efectuat, duminică, o descindere la o tipografie din nordul capitalei britanice, confiscînd marfă în valoare de 20 milioane dolari. Patru indivizi au fost arestați și sînt, în prezent, interogați. Ei au fost surprinși exact cînd "lucrau" la o nouă șarjă de bancnote, în valoare de circa 6 milioane lire sterline. Valoarea totală a bancnotelor găsite e încă necunoscută exact: sînt cel puțin 13 milioane în bancnote de 10, 20 și 50 de lire sterline, iar polițiștii încă numără. Echipamentul folosit de falsificatori era de înaltă calitate. Se pare că, în acest caz, este vorba despre o firmă tipografică obișnuită, care și-a "diversificat" activitatea, apucîndu-se și de tipărirea de bancnote. La una din locuințele celor arestați s-au găsit - în urma percheziției - și bancnote false străine. Pe lîngă valută spaniolă, nigeriană și irlandeză, s-a găsit și o cantitate apreciabilă de bancnote false românești, un număr considerabil de bancnote de 5.000 lei. Deocamdată nu se știe ce sume au falsificat și cît au reușit cei patru să lanseze pe piață.

A scăzut la jumătate producția de lapte și pîine din județ

Conform ultimelor date furnizate de Direcția Județeană de Statistică Iași, valoarea producției industriale realizată în primele trei luni ale anului curent este de 129,5 miliarde lei, ceea ce reprezintă 82,6% din valoarea producției industriale realizată în aceeași perioadă a anului trecut. De asemenea, numărul de salariați din industrie, la sfîrșitul lunii martie a acestui an, a scăzut la 65.585, de la 74.024 salariați încadrați în industrie la sfîrșitul lunii martie a anului 1993.

Producția fizică industrială la principalele produse alimentare a scăzut. Astfel, producția de pîine din primele trei luni ale anului 1994 reprezintă 42,9% din producția pe aceeași perioadă a anului trecut, iar producția de lapte de consum pe perioada 1 ianuarie 1994 - 31 martie 1994 reprezintă 47,3% din producția pe primele trei luni ale anului trecut.

Venitul salarial mediu nominal net, înregistrat în luna martie a anului curent, este de 106.688 lei. **(Dana PAVEL)**

Rata inflației a crescut în luna martie față de aprilie cu 2,4 procente

Rata inflației a ajuns la 8,3% în luna martie față de 5,9% în luna precedentă, a declarat Vasile Dumitrescu, purtător de cuvînt al Comisiei Naționale de Statistică. Domnia sa a adăugat că această creștere poate fi explicată prin liberalizarea prețurilor la carnea de pui și la lapte.

NOUTĂȚILE ZILEI

Casa Poporului este a doua clădire din lume

Palatul Parlamentului României, fosta Casă a Poporului, unde se desfășoară lucrările Forumului Crans-Montana, ocupă locul II în lume după Pentagonul de la Washington, înscriindu-se în "Cartea Recordurilor Guiness", la capitolul "Clădiri administrative", cu o suprafață de 508 mii mp, împreună cu zonele aferente. Dacă ne referim la volumul construit, Palatul se situează pe locul III cu 2.550 mii mc, după o clădire de asamblat rachete de la Cape Canaveral (Florida), urmată de piramida lui Quetzalcoatl de la Chalula (Mexic), în timp ce piramida lui Kheops ocupă locul IV.

Președinția României a rezervat 1300 de locuri la concertul lui Placido Domingo

Din surse Artexim am aflat că pînă luni, 18 aprilie, contractul între organizatorii din România și firma "Mama Concerts" nu fusese încă semnat, dar că Placido Domingo va concerta, totuși, în baza unei înțelegeri reciproce. Spectacolul va avea loc miercuri, 20 aprilie, la ora 20.00. Acest concert excepțional va fi transmis în direct, la televiziune. Tot din surse Artexim, aflăm că numai Președinția a reținut la acest concert 1.300 de locuri, din cele 4.000 ale Sălii Palatului.

Expoziție cu 300 de obiecte de artă confiscate de vameși de la turiști străini

La Muzeul Țării Crișurilor din Oradea s-a deschis Expoziția "Patrimoniul, încotro?" organizată de Vama Borș, în colaborare cu secția Patrimoniu a Muzeului. Cele peste 300 de obiecte de artă expuse sînt roadele a peste 10 confiscări făcute de vameșii de la Borș de la turiștii străini care doreau să le treacă peste graniță fără să aibă acte de proveniență sau aprobări de scoatere a lor din țară. Circa jumătate au fost capturate în urmă cu trei săptămîni, din "Tir"-ul cu care își ducea în țară obiectele personale, la încheierea misiunii în România, diplomatul italian Angelo Poli. Cele mai valoroase dintre exponate sînt 40 de icoane pe lemn din sec. al XVIII-lea, o pictură religioasă pe pînză din sec. la XVII-lea și lucrări de grafică semnate de Ștefan Dumitrescu.

Nu se fac concentrări

De la Biroul de Presă al Ministerului Apărării Naționale am aflat că în această lună nu se fac concentrări masive. Verificările pe care angajații Comisariatelor le fac pe teren au ca scop actualizarea și înregistrarea situației actuale a rezerviștilor. "Concentrările din anumite zone ale țării sînt anunțate de Biroul de Presă al MApN din timp, pentru preîntîmpinarea oricăror confuzii".

"Martorii lui Iehova" au împînzit orașul

"Martorii lui Iehova" umblă din casă în casă, prin oraș, și anunță oamenilor împărăția lui Dumnezeu pe pămînt. Nu înainte, susțin ei, ca pentru "necredincioși" să vină sfîrșitul lumii. Numai cei aleși se vor salva (martorii, adică, afirmă ei cu vehemență). Pentru ceilalți, majoritatea covîrșitoare a omenirii, sfîrșitul e iminent.

Martorii lui Iehova consideră că sînt singurii care dețin adevărul, sînt singurii care știu să citească Biblia, fără să o interpreteze. Sînt însă prea insistenți. Am solicitat părerea cîtorva locatari dintr-un bloc de pe strada Minervei. Maria Frunză (27 de ani, subinginer) i-a primit în casă, din politețe. Erau două fete, le-a ascultat, vorbeau frumos, știau exact unde să deschidă Biblia, să găsească argumentele de care aveau nevoie. Maria Frunză, însă, e ortodoxă și n-are nici un chef să-și schimbe religia. De aceea, nu înțelege de ce femeile au mai venit de încă două ori. Nu le-a mai deschis ușa a doua oară. Viorica Rusu (24 ani, șomeră): "E suficient să le deschizi ușa o dată, după aceea vin mereu". Sergiu U., Martor al lui Iehova, afirmă, însă, că, dacă omul nu-și manifestă interesul, este lăsat în pace. Dar oamenii sînt plictisiți și enervați de atîta insistență. Îi acuză pe iehoviști că țin morțiș să-și facă prozeliți, să le schimbe religia. De altfel, Ion Ciobanu, fost simpatizant al sectei, ne-a declarat că fiecare oră de convorbire a martorilor cu cetățenii este contorizată, timpul total de lucru fiind transmis lunar, pe cale ierarhică, la sediul central al organizației.

"Martorii lui Iehova" se deosebesc atît de celelalte grupări religioase, cît și de ortodoxism. Deși au drept carte de căpătîi Biblia, aceeași cunoscută de toată lumea, pornind de la litera scripturii au obiceiuri ciudate.

Întîi, bărbații refuză să-și efectueze stagiul militar. Preferă să facă închisoare decît să încalce porunca "să nu ucizi". Și mulți au stat după gratii, într-adevăr, din acest motiv.

Apoi ei nu consumă sînge. Cărnurile sînt spălate cu cea mai mare grijă, în mai multe ape, să nu rămînă picătură de sînge. Refuză transfuziile. În caz de accidente ce le pun viața în pericol, preferă moartea. SIDA a devenit, de altfel, un argument.

Nu există sărbători. Nici duminică, nici Crăciun, nici Paște. Ei sărbătoresc doar ora Cinei cea de Taină, din ajunul Paștelui evreiesc. Dar atît, o oră. Nu cred în cruce (nu poți venera obiectul care te-a rănit), nu au icoane, nu au preoți. Nu sînt biserici, locul de întîlnire și rugăciune se numește Sala Regatului. Cele mai mari evenimente sînt nunțile și înmormîntările. La acestea participă, în general, foarte mulți "frați", veniți de departe, nici nu e nevoie să cunoști mirii sau mortul. Sînt prilejuri excelente de a face noi prozeliți, se țin cuvîntări lungi, sforăitoare.

La nuntă nu se cîntă muzică laică și nu se dansează. Mirii stau, cît e ziulica de lungă, pe o scenă, pe care se perindă, pe rînd, oratorii. Se țin prelegeri, alternate cu cîntece religioase. Se spun rugăciuni. Se mai și mănîncă. Rare sînt nunțile la care fata se îmbracă în rochie de mireasă; de cele mai multe ori, rochiile sînt decente, obișnuite și nu neapărat albe. Nu poartă podoabe.

Divorțul nu este permis. Numai în caz de adulter se face o derogare, dar numai dacă soțul adulterin intentează divorțul. Cel înșelat nu poate acționa în judecată, dimpotrivă, trebuie să încerce să-și aducă pe calea cea bună jumătatea.

Avortul este păcat de moarte și se pedepsește cu excluderea imediată din sectă.

La înmormîntări se adună, de asemenea, un număr foarte mare de oameni. Nu există ritual de îngropăciune. Nu se fac pomeni. Morții nu sînt jeliți, nimeni nu plînge. Mormintele nu au cruci sau obeliscuri. O simplă piatră e de-ajuns. Odată ce omul a murit, e doar țărînă.

Primirea unui nou membru în rîndul sectei se face după o perioadă îndelungată de studiu al Bibliei. Poate fi vorba de luni sau de ani.

În Iași, Martorii lui Iehova și-au intensificat, în ultima vreme, activitatea. Lasă impresia că au invadat orașul. Cu toate acestea, ei nu sînt decît vreo 400, numărul lor dublîndu-se în ultimul an.

Explicațiile pe care le oferă ei acestei prezențe intense în viața orașului sînt două. Prima e banală, pur practică: și în rîndurile lor s-au înmulțit șomerii, care au acum mai mult timp să umble prin case. A doua explicație este faptul că se grăbesc. Începutul sfîrșitului a fost în 1914, bătrînii de 70-80 de ani, spun ei, vor trăi încă suficient pentru a vedea cu ochii lor apocalipsa. Lumea trebuie anunțată, pregătită, eventual salvată. Profețiile din Biblie se împlinesc. Sfîrșitul lumii se apropie, mai spun "martorii" oricui este dispus să-i asculte. **(Gynella PARFENIE)**

Coperta unei publicații a sectei. Zeci de astfel de prospecte, tipărite în condiții grafice excepționale, sînt oferite oricui manifestă interes pentru învățăturile pe care le propovăduiesc.

Foștii proprietari ai caselor naționalizate vor fi despăgubiți

■ *numărul chiriașilor care le ocupă se ridică la peste două milioane*

După mai bine de patru ani de tergiversări nejustificate, Parlamentul României va dezbate legea privind statutul caselor naționalizate. Proiectul acestei legi a fost dezbătut și aprobat deja de Camera Deputaților, acum urmînd a fi analizat și de Senat. Legea respectivă încearcă să rezolve situația a peste 250.000 de case trecute în proprietatea statului în decursul a 50 de ani. Conform statisticilor recente, numărul chiriașilor ce locuiesc în asemenea case depășește cifra de două milioane, în timp ce numărul foștilor proprietari este de aproximativ 400.000 de persoane. Vă prezentăm în continuare principalele prevederi ale "Legii pentru reglementarea situației juridice a unor imobile cu destinația de locuințe, trecute în proprietatea statului".

Conform dispozițiilor generale, foștii proprietari ai imobilelor care au fost trecute în proprietatea statului după 5 martie 1945 vor beneficia de măsuri reparatorii. Moștenitorii foștilor proprietari vor beneficia de aceleași măsuri. Persoanele menționate beneficiază de restituirea în natură, prin redobîndirea dreptului la proprietate, la alegere, asupra unui singur apartament, iar pentru celelalte, de despăgubiri. Nu beneficiază de dreptul de redobîndire în natură a locuințelor cei care, la trecerea acestora în proprietatea statului, au primit despăgubiri. Prin apartament se înțelege locuința compusă din una sau mai multe camere, cu dependințe și anexe gospodărești aferente, care la data trecerii în proprietatea statului constituiau o unitate locativă de sine stătătoare. *(continuare în pagina 3)* **(Cristian DUNAR)**

Misiune de spionaj în fotbal

Antrenorul echipei de fotbal a Columbiei sosește la București

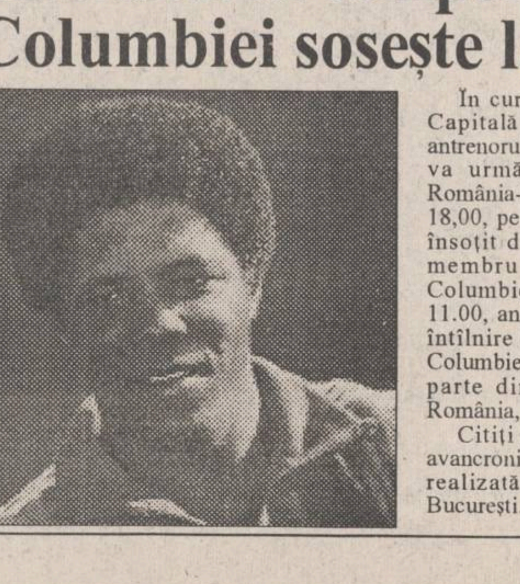

În cursul acestei dimineți va sosi în Capitală domnul Francisco Maturana, antrenorul reprezentativei Columbiei, care va urmări meciul amical de fotbal România-Bolivia, programat mîine, la ora 18,00, pe stadionul Steaua. Maturana este însoțit de Gustavo Moreno Jaramillo, membru în conducerea Federației Columbiene de fotbal. Miercuri, la ora 11.00, antrenorul sud-american va avea o întîlnire cu presa la sediul Ambasadei Columbiei. După cum știți, Columbia face parte din grupa A a CM, alături de România, SUA și Elveția.

Citiți în numărul de mîine o amplă avancronică a partidei România - Bolivia, realizată de trimisul nostru special la București. **(Eugen FLORESCU)**

Reportaj MONITORUL

Secretele limbajelor prin care comunică surzii

■ însușirea lor presupune zeci de mii de exerciții

Această fată, lipsită de auz, spune, în limbaj mimico-gesticular, următoarea propoziție: "Tata merge la serviciu" În poza din stînga, fata comunică cuvîntul "tata", în poza din mijloc ea spune "merge", iar în poza din dreapta "la serviciu"

Cei 487 de copii ce învață la Școala Profesională pentru surzi din Iași , situată în apropierea Teatrului Național au absolvit 8 clase și sînt arondați din toată Moldova și din Dobrogea.

Prin școlarizarea lor se fac eforturi ca aceștia să învețe o meserie (școala are secții de: tîmplărie, tapițerie, confecții îmbrăcăminte și confecții metalice, lăcătușerie, strungărie, prelucrare prin așchiere, tinichigerie auto, desenatori și instalatori sanitari) și să-și continue programul de învățare a limbajului prin mimică și gesturi, pentru o cît mai bună integrare socială după absolvire.

Din discuția purtată cu profesorul defectolog, Virgil Florea, cu o experiență de 30 de ani în acest domeniu, am reținut că în școală există 3 cabinete speciale de audiologie dotate special pentru a-i învăța pe copii labiolectura - citirea pe buze (citirea labială), limbajul exprimat prin gesturi și mimică.

Labiolectura sau citirea de pe buze își are explicația în faptul că cei cu deficiențe auditive neputînd vorbi pe cale orală, preiau mesajul transmis de interlocutor, cu ochii, de pe buzele acestuia; deci, ochiul "preia" din funcțiile urechii.

Cu toate acestea citirea labială este foarte greoaie, deoarece se fac confuzii între anumite litere (modul de pronunțare a acestora - de exemplu P,B,C). Din acest motiv, surzii recurg la limbajul mimico-gesticular, adică în timp ce vorbesc, gesticulează literele și cuvintele într-un alfabet special.

Dar, citirea de pe buze presupune în același timp și citirea de pe mimica feței (se citesc aprobarea, dezaprobarea, afirmația, negația, interogația). Pentru a ajunge la asemenea performanțe, copiii cu deficiențe auditive se folosesc de văz, de pipăit și de oglinda de articulație din cabinetele audiologice. (De exemplu, copilul distinge litera A pipăind cu vîrfurile degetelor laringele și simțind vibrația produsă la emiterea sunetului)

Eforturile făcute sînt deosebite și se materializează în ani lungi de studiu ce cuprind zeci de mii de exerciții.

Între ei, surzii apelează la limbajul mimico-gesticular, dar marea problemă este că noaptea nu pot comunica; sînt complet izolați de mediul înconjurător și ei între ei.

Acestea sînt principalele cauze din care surzii se izolează de auzitori. Ei caută comunitatea surzilor și de aceea se concentrează în marile centre urbane: București, Iași, Craiova, Timișoara.

Prin lipsa de comunicare cu auzitorii se produce izolarea și se reduce experiența socială.

Tot din informațiile primite de la profesorul Virgil Florea am reținut principalele cauze care duc la surzenie. Ele se pot împărți în 3 mari categorii: - înaintea nașterii, în timpul nașterii, după naștere.

Înaintea nașterii cauzele ar fi: genetice, traumatisme, intoxicații și boli infecțioase ale mamei (gripa, variola, rubeola). În timpul nașterii: utilizarea forcepsului, lipsa de oxigenare a creierului prin strangularea cu cordonul ombilical, o naștere prelungită.

Un ajutor deosebit pentru surzi este protezarea (instalarea unei proteze auditive), de la apariția deficienței pentru a putea folosi resturile de auz pe care le mai au. **(Flaviu MONCEA)**

O veste tristă

Se anunță 1500 de concedieri la S.C. TEROM S.A.

■ în această săptămînă se stabilesc criteriile pentru disponibilizare

Un nou val de disponibilizări este iminent la Societatea Comercială TEROM S.A., după cum ne-a informat Dan Ovidiu Mihăescu, director general al societății. Această măsură se preconizează în cadrul programului de dimensionare a personalului din combinat, în funcție de gradul de încărcare cu comenzi. După cum ne-a declarat Dan Ovidiu Mihăescu, numărul de salariați care vor fi concediați în perioada următoare a fost estimat la circa 1500, din totalul de 7200.

În cursul acestei săptămîni, urmează ca sindicatul și conducerea societății să stabilească numărul exact al concedierilor, precum și criteriile pe baza cărora acestea vor fi efectuate.

Reducerea de personal la combinatul de fire și fibre sintetice ieșean este astfel inevitabilă, în ciuda faptului că, recent, societatea a contractat un credit de 1,5 milioane dolari de la Banca Română de Comerț Exterior. Conform celor declarate de directorul general al S.C. TEROM, această sumă va asigura aprovizionarea cu materii prime din import pentru lunile aprilie și mai, urmînd ca, ulterior, societatea să obțină alte credite pentru continuarea producției. **(Mihaela BREZEANU)**

Au crescut taxele la universitățile particulare

■ profesorii de la Universitatea "Ștefan cel Mare" sînt plătiți cu 8.000lei/oră

Conform Legii privind acreditarea instituțiilor de învățămînt superior și recunoașterea diplomelor, instituțiile interesate în organizarea și desfășurarea unei activități de învățămînt superior trebuie să achite o taxă pentru fiecare fază a procedurii de acreditare pentru fiecare profil sau specializare. Universitățile particulare au profitat de această prevedere a legii pentru a majora taxa anuală de școlarizare a studenților. La Universitatea "Ștefan cel Mare", din Iași, al cărei rector este prof. Marin Pîslă, taxele s-au mărit recent cu 14,1%, crescînd de la 200.000 de lei anual la o sumă variind între 226.000 lei și 260.000 lei, diferențiat în funcție de numărul de studenți ai fiecărei facultăți. Rectorul Marin Pîslă a explicat că a fost nevoit să procedeze astfel deoarece, deși taxa de acreditare nu a fost stabilită, a auzit că se va ridica la circa 2 milioane de lei pentru fiecare facultate. Această sumă s-a împărțit la numărul de studenți ai unei facultăți, stabilindu-se astfel noua valoare a taxei ce trebuie plătită de studenți. Dacă taxa de acreditare a fost supraevaluată, "banii care vor rezulta în plus, vor intra în contul universității", a mai declarat rectorul Marin Pîslă. Pe de altă parte, nu este exclus ca taxa cerută studenților să se datoreze și altor cheltuieli, deoarece, după cum a afirmat tot rectorul Universității "Ștefan cel Mare", "a trebuit să mărim și salariile profesorilor pe care îi plătim acum cu 8.000 lei/oră, față de 4.000 lei/oră în semestrul trecut". Cît despre formalitățile de acreditare, conducerea acestei universități particulare nu are prea multe informații, deocamdată lucrîndu-se la referatul de autoevaluare. Rectorul Marin Pîslă și-a exprimat convingerea că universitatea sa va fi acreditată deoarece îndeplinește condițiile cerute inițial de lege, privind numărul de profesori și baza materială. **(Cristina LECA)**

ORAȘUL PE O COLOANĂ

■ Un tramvai a luat foc la orele 11

Ieri, la cîteva minute după ora 11, un tramvai, care se îndrepta dinspre C.U.G. spre Podu Roș, pe traseul 9, a luat foc în timp ce traversa pasarela Nicolina. Incendiul a izbucnit în partea din spate a tramvaiului; s-a produs o flamă puternică și în interiorul tramvaiului a apărut instantaneu un nor de fum negru, înnecăcios. Tramvaiul s-a oprit din mers, însă ușile au rămas blocate. Călătorii, înspăimîntați, s-au îmbulzit unii în alții, încercînd cu disperare să ajungă mai aproape de ușile care se încăpățînau să rămînă închise. Urletele guturale ale bărbaților se interferau cu țipetele stridente ale femeilor, într-un vacarm îngrozitor. Grămada de oameni dornici să-și scape propria piele erau cît pe-aci să strivească vreo trei-patru copii sub cinci ani,care au fost, din fericire, salvați de către mamele lor. Taxatoarea repeta periodic: "Nu intrați în panică, situația este sub control!" Între timp, fumul s-a răspîndit în tot tramvaiul, iar călătorii au început să tușească. Bărbații, fiind mai puternici, au reușit să deschidă ușile. **(Dan FODOR)**

■ Amenzi în valoare de 1,19 milioane

În cadrul a 60 de acțiuni de control efectuate în primele zece zile ale lunii aprilie 1994, inspectorii Oficiului Județean pentru Protecția Consumatorilor, Iași au aplicat amenzi în valoare de peste 1,19 milioane lei. Spre deosebire de perioada precedentă, în această lună amenzile au fost încasate integral. Conducerea O.J.P.C. Iași ține să reamintească agenților economici că, datorită modificărilor apărute recent în cadrul Ordonanței Guvernului nr. 21/1992, societățile și persoanele ce încalcă legile referitoare la protecția cumpărătorilor vor trebuie să plătească amenzi la valoarea întreagă stabilită inițial, nemaiexistînd posibilitatea plătirii a jumătate din minimul amenzii, în termen de 24 de ore. Agenții economici ce refuză să plătească amenzile stabilite, în termen de 15 zile, vor fi supuși la executarea silită, prin intermediul Administrației Finanțelor Publice. **(Cristian DUNAR)**

■ Din nou despre stema orașului

În cursul zilei de miercuri, 20 aprilie 1994, la Primăria Iași va avea loc jurizarea proiectelor pentru stema orașului. Aceasta este a doua jurizare a lucrărilor acestui concurs, variantele acceptate fiind cele care respectă cît mai fidel elementele stemei Iașului din 1930. Pentru această a doua etapă a concursului, cei 12 participanți la prima etapă au trebuit să-și depună proiectele pînă vineri, 15 aprilie 1994. **(Ovidiu LUNGU)**

■ Simpozion la Facultatea de Construcții și Arhitectură

În aceste zile, la Facultatea de Construcții și Arhitectură a Universității Tehnice "Gh. Asachi" se desfășoară simpozionul Tempus, pe tema "Dezvoltarea învățămîntului superior de construcții în cadrul colegiilor". Participă cadre didactice de la Universitățile tehnice din Sheffield (Anglia), Strasbourg (Franța), Atena (Grecia) și de la cele patru facultăți de profil din București, Cluj, Iași și Timișoara. Vor fi prezentate referate din partea celor șapte facultăți participante la programul Tempus JEP-4502, precum și din partea Ministerului Lucrărilor Publice și Amenajării Teritoriului. Referatele și propunerile care vor fi făcute în cadrul dezbaterilor vor fi prezentate Ministerului Învățămîntului și Ministerului Lucrărilor Publice și Amenajării Teritoriului, pentru a fi luate în considerare la direcționarea activității colegiilor din învățămîntul superior. **(C. LECA)**

Criteriile pentru acordarea subvențiilor la construcția noilor locuințe

În Sala Verde a Prefecturii Iași a avut loc ieri o ședință în cadrul căreia a fost analizată metodologia de aplicare a Ordonanței Guvernului nr. 19/1994, vizînd subvenționarea și creditarea construcției de locuințe. La întîlnire au participat: Ioan Amihăiesei, președintele Consiliului Județean Iași, viceprimarul Vasile Dumitriu, reprezentanți ai Regiei Autonome "Locuința" și specialiști din cadrul Prefecturii Iași.

În cadrul discuțiilor a fost stabilit programul de realizare a unor noi construcții pentru anii 1994-1995. Primul obiectiv, pentru care există deja documentația necesară și la care lucrările vor începe în curînd, este blocul D13 (35 apartamente), din cartierul Tătărași.

Stabilirea punctajului pentru departajarea cererilor depuse de tinerii căsătoriți care vor să-și construiască o locuință se va face după următoarele criterii:

1. Condițiile actuale de locuit ale solicitanților;

2. Numărul de copii rezultați din căsătorie;

3. Starea sănătății soților sau membrilor familiei, care să impună o măsură de urgență;

4. Suma disponibilă pe care solicitantul o poate depune pentru constituirea avansului;

5. Nivelul ratei lunare care poate fi plătită;

6. Domiciliul stabil în municipiul Iași;

7. Justificarea stabilirii domiciliului în localitate pentru cei care nu locuiesc în orașul Iași. (Cristian DUNAR)

Deblocarea roților

■ se va putea face la orice oră a zilei

Începînd de astăzi, casieriile firmelor ce se ocupă cu blocarea roților autovehiculelor parcate neregulamentar vor funcționa cu program non-stop. Astfel, autoturismelor li se vor debloca roțile imediat după ce contravenienții vor achita taxa de 8000 lei. Acest lucru a fost hotărît ieri la întîlnirea primarului Constantin Simirad cu reprezentanții firmelor PARKY, CORAL și PANTERA ROZ și cu reprezentanți ai Poliției Rutiere. Prelungirea programului acestor casierii a fost determinată de unele semnale din presa locală, iar juridic - sechestrarea unor bunuri particulare este ilegală după plata amenzii. De asemenea, s-a mai stabilit ca blocarea roților să nu se facă selectiv, să se blocheze și mașinile staționate pe trotuare, iar în termen de o lună (18 mai 1994) cele trei firme de profil sînt obligate să posede și dispozitive de blocare a roților vehiculelor de tonaj mare (camioane etc.) ce staționează neregulamentar. Taxa contravențională pentru deblocarea roților este de 8000 lei și se distribuie astfel: 500 de lei la Poliție (amenda propriu-zisă), 2500 lei la Primărie și restul de 5000 lei reprezintă costurile de blocare-deblocare etc., ce revin firmelor. **(Ovidiu LUNGU)**

Preoții din Hîrlău sînt în grevă

Protoieria Hîrlău refuză să oficieze Serviciul Divin de sfințire a statuii lui Ștefan cel Mare și Sfînt, a drapelului și a altor obiective, cu ocazia comemorării a 410 ani de atestare documentară a orașului Hîrlău. Aceasta deoarece Primăria nu a dat pămînt parohiilor "Sfîntul Nicolae", "Sfîntul Dumitru" și "Sfîntul Gheorghe".

Primarul orașului Hîrlău, inginerul Gheorghe Costache, ne-a declarat că nu are pămînt disponibil pentru împroprietărirea parohiilor și nici nu este sigur de legalitatea acestor (re)împroprietăriri.

Întrebat dacă refuzul Serviciului Divin nu este în contradicție cu rînduielile canonice, părintele protoiereu Mihai Amarghioalei ne-a declarat că nu a luat această hotărîre înainte de a se fi consultat cu Înalt Prea Sfințitul Mitropolit Daniel, care a dat preoților binecuvîntarea pentru această formă de protest. **(Doriana CRĂCIUN)**

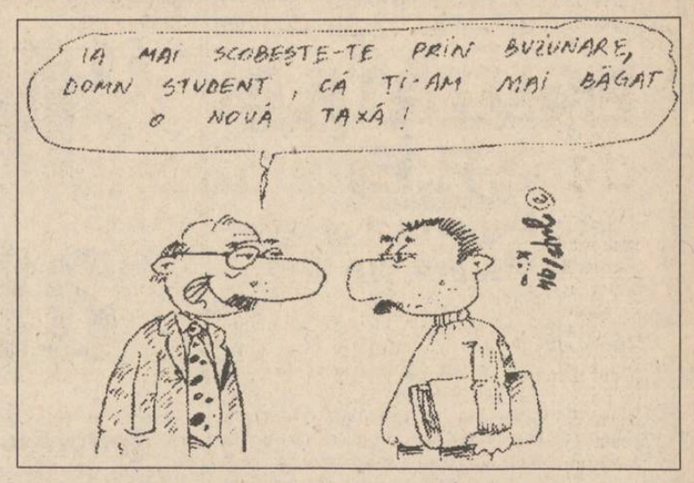

CASA DE LICITAȚIE "OASIS"

a

S.C. "SURSA MOLDOVEI" S.A.

Organizează ședința de licitație publică, pentru următorul bun aflat pe ringul 2:

Teren arabil 6.300 mp în zona lacului Chirița, aproape de linia de tramvai. Suprafața se vinde și parcelată.
Preț de plecare 880 lei/mp.

Apartament 3 camere (67 mp) zona Pușkin, parter, telefon, confort deosebit, bloc cu centrală termică proprie, boxă la demisol (3,5 x 2,5 m).
Preț deschidere 33.000 $.

Informații la telefon 127118 sau 127114.

S.C. PECO S.A.

Organizează **concurs,** în condițiile Legii nr. 66/1993, pentru ocuparea postului de

MANAGER.

Concursul va avea loc la data de 26 mai 1994, ora 14,00, la sediul societății.
Criteriile de selectare sînt conform art. 13, alin. 2, din Legea nr. 66/1993 și art. 14 din "Normele metodologice privind selecționarea managerilor și încheierea contractului de management".

Relații suplimentare la telefon 032/142780, interior 26, Of. Juridic, sau 145730.

AGENȚIA DE TURISM NET

Vă provoacă să participați în una din excursiile organizate la DURĂU sau BORSEC, în perioada 29 aprilie - 3 mai 1994!

- **Transport autocar;**
- **Excursii la Izvorul Mureșului și Durău (exc. Borsec);**
- **Discotecă gratuită, concursuri, tombolă;**
- **Drumeții la Grota Ursilor, Grota Bufnițelor și Peștera de Gheață;**
- **Servicii BAR-NON STOP.**

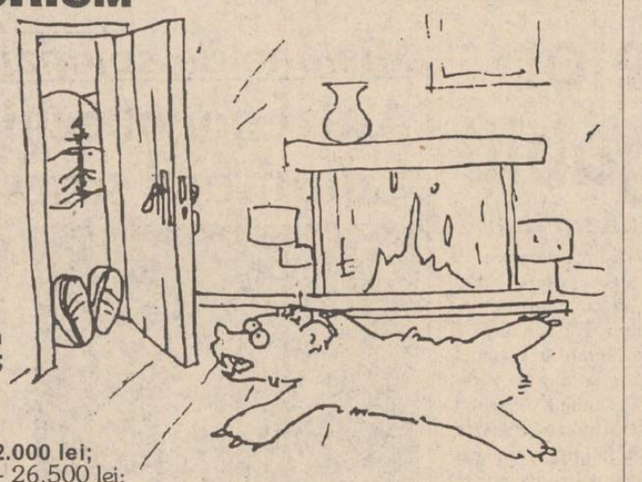

Cost servicii:
Varianta I (cazare Vile II-Borsec) - **22.000 lei;**
Varianta I B (cazare Vile I - Borsec) - 26.500 lei;
Varianta II (cazare Hotel Bradul - Durău) - **26.500 lei.**

Înscrieri la: ● T17 - cam. 727 ● P8 - cam. 99 ● E2 - cam. 42.

De asemenea, cererile pot fi onorate telefonînd la sediul Agenției de Turism NET (Casa Modei - mezanin), la **032/117596**, urmînd ca agenții noștri să se deplaseze la domiciliul dumneavoastră.

MICA INDUSTRIE

ieftin! comod! rapid!

Asigurăm servicii rapide de spălătorie în termen de 24 ore,48 ore, sau 8 zile.
Sunați la dispecerat 117755 și rufele dumneavoastră vor fi preluate, curățate și aduse înapoi la domiciliu cu maximum de operativitate.
De asemenea sînteți așteptați la sediul fabricii în Păcurari sau în platoul Abator, precum și la cele 17 centre ale noastre amplasate în Iași, Tg. Frumos, Pașcani și Rădăcăneni.

Program: 6-16.00

PRINT COLOR SRL

Societate Mixtă Româno-Italiană produce pentru dvs. material publicitar:

- autocolante din PVC și hîrtie
- termocolante
- foi cu antet
- cărți de vizită
- legitimații plastifiate
- sigle
- etichete
- prospecte
- coperți
- calendare
- imprimări: pixuri, brichete
- firme luminoase

Str. Săvescu nr. 3, tel. 114718, fax 117631

UN MIRACOL
Terapia fizică a durerii

■ "Bolnavii de cancer suferă nejustificat de mult, datorită lipsei curajului medicilor români de a folosi drogurile", afirmă prof. dr. O. C. Mungiu, șeful Catedrei de Farmacologie din UMF Iași

Durerea este un simptom pe care medicii îl consideră foarte util, datorită calității ei de a semnala prezența unei afecțiuni. În lumea medicală, sînt de notorietate cazurile în care lipsa durerii a adus nenumărați pacienți în stări critice, din care nu au mai putut fi salvați.

Există însă și aspectul negativ al durerilor, determinat de situațiile în care acestea sînt îndelungate și sfîșietoare. O intervenție imediată a specialiștilor nu le poate elimina.

Profesor dr. Ostin C. Mungiu, șeful catedrei de Farmacologie din cadrul U.M.F. Iași, ne-a descris asemenea situații. Dureri mari pot să apară, printre altele, pe trunchiul nervos, cum ar fi, de pildă, nevralgia detrigenă, deosebit de chinuitoare, sau în cazul bolilor cronice reumatismale, al bolilor cronice la femei (anexite etc.). La toate acestea se adaugă, în categoria durerilor "à la long", și sufe-rințele teribile ale bolnavilor terminali (cancer, SIDA).

Ostin C. Mungiu este și președintele Filialei Iași a Asociației din România pentru Studiul Durerii (A.R.S.D.). El ne-a precizat că acest organism vizează, în principal, tratarea durerilor cărora nu li se poate elimina cauza prin metode agresive (chirurgicale). Recent înființată, filiala Iași numără 46 de membri, cadre universitare, și are ca scop declarat lupta împotriva durerii. A.R.S.D. Iași intenționează ca, în viitor, să înființeze la Iași o clinică de terapie a durerii, similară celei deja existentă în Spitalul Universitar București. În legătură cu aceasta, prof. dr. Mungiu ne-a declarat: "La București, șeful Filialei A.R.S.D., dr. Lucian Sandu, a înființat, cu ani în urmă, o astfel de clinică, pe care am vizitat-o. Pot să afirm, fără rezerve, că ceea ce am văzut acolo m-a uimit. Dr. Sandu a reușit, cu aju-

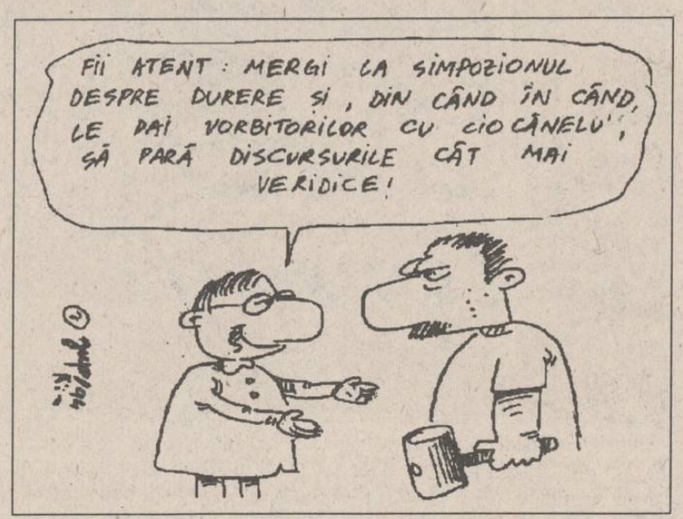

torul unor dispozitive speciale de terapie fizică a durerii, prin electrostimulare a nervilor periferici, adevărate miracole. Pacienți care nu se puteau mișca, din pricina unor dureri cronice, după numai cîteva ședințe și-au revenit într-un mod uimitor. I-am auzit pe bolnavi vorbind între ei, în salon, despre îmbunătățirea stării lor".

Clinicile de terapie a durerii nu sînt o noutate pe plan mondial. Ele au apărut prin anii '60, cînd profesorul american S.S. Bonica a înființat primul centru la Seattle (SUA). Acesta a considerat că "trei capete de medici", cu diverse specialități, pot constitui echipe care să realizeze o terapie a durerii de maximă eficiență. Prof. C. Mungiu ne-a precizat că această simplă observație a profesorului american a fost o descoperire uluitoare, asemănătoare aceleia, cînd, după 70 de ani de la fabricare, medicii au observat faptul că banala aspirină poate preveni infarctul. În toate spitalele universitare din lume s-au creat clinici de terapie a durerii, care s-au dovedit a fi indispensabile, mai ales pentru bolnavii terminali. În opinia doctorului Mungiu, dacă s-ar folosi în România noțiunea standard "indicele de calitate a vieții", cu siguranță s-ar constata că graficele ar arăta la pacienții terminali (incurabili), valori cu mult sub limita inferioară admisibilă. "La noi, bolnavii de cancer suferă nejustificat de mult, datorită lipsei unui sistem eficient de tratament paleativ al durerii și mai ales - ne-a precizat medicul - datorită lipsei curajului medicilor români de a folosi drogurile". Folosirea drogurilor, o teorie de altfel la modă în Occident, la noi face abia primii pași.

Filiala Iași a A.R.S.D., deși recent înființată, a participat la Congresul de la Paris, anul trecut, cu lucrări semnate de specialiștii ieșeni: prof. dr. Ostin C. Mungiu, conf. dr. Corneliu Neamțu, asist. dr. Paraschiva Postolache. De asemenea, în perioada 25-27 mai, va avea loc, la Căciulata-Călimănești, primul Congres Național de Durere, la care vor participa și specialiști ieșeni. **(Silviu LABEȘ)**

Răscoala de la Frumușica

În cursul zilei de sîmbătă, 16 aprilie 1994, un grup de 100 țărani din localitatea Frumușica, județul Botoșani, a ocupat abuziv o suprafață de 89 ha pășune, aflată în administrarea fostului I.A.S. Cotnari, ferma Deleni, din județul Iași. După ocuparea pășunii, țăranii din Frumușica au dat foc stînii construite de ciobanii angajați ai I.A.S. Cotnari, pe care apoi i-au fugărit de pe pășune. Terenul în cauză este situat în județul Iași, acțiunea țăranilor din Frumușica fiind motivată prin faptul că "acesta se află situat mai aproape de satul nostru". Dumitru Cîșlaru, director la Direcția Agricolă Iași, ne-a precizat că este pentru prima dată cînd un grup de țărani recurge la asemenea acte de vandalism. **(Sandu TACU)**

Greva avocaților din Iași s-a amînat pînă la 16 mai

Conducerea Baroului de Avocați din Iași a hotărît amînarea reînceperii măsurii de protest, stabilită pentru data de 18 aprilie, față de neintroducerea Legii avocaturii în discuția Camerei Deputaților, pentru data de 16 mai. Conform informațiilor furnizate de dl. Constantin Rotaru, Decanul Baroului Iași, Comisia Juridică a Camerei Deputaților a întocmit deja raportul referitor la proiectul de Lege a avocaturii și urmează ca, la sfîrșitul acestei luni sau la începutul lunii mai, proiectul de lege să fie supus în Camera deputaților. În cazul în care acest lucru nu se va întîmpla sau va fi amînat, avocații ieșeni sînt hotărîți să reia forma de protest manifestată timp de o săptămînă în luna martie, cînd avocații nu au acordat asistență juridică în cauzele în care apărarea era obligatorie. **(Adina SCUTELNICU)**

Noi amănunte despre procesul fostului director al Teatrului "Luceafărul" cu Prefectura Iași

Natalia Dănăilă

La Colegiul Jurisdicțional de pe lîngă Curtea de Conturi Iași a avut loc, ieri, un nou termen de judecată în procesul dintre Natalia Dănăilă, fostul director al Teatrului "Luceafărul" din Iași și Corpul de Control al Prefecturii.

Procesul în cauză a început în luna mai 1992, la Judecătoria Iași, și a avut drept punct de plecare contestația depusă de Natalia Dănăilă împotriva proceselor verbale întocmite de Corpul de Control amintit. Organismul de control financiar al Prefecturii a efectuat la începutul anului 1992 o acțiune de verificare a evidenței contabile a Teatrului de Copii și Tineret din Iași, condus în acea perioadă de Natalia Dănăilă. În urma controlului, directorului Teatrului i-a fost imputată o sumă de bani cheltuită nejustificat. Cea mai importantă acuzație adusă Nataliei Dănăilă de Corpul de Control al Prefecturii a fost efectuarea unor cheltuieli din contul Teatrului "Luceafărul" pentru deplasarea Teatrului particular "Cupidon" din Iași la un festival de profil, desfășurat în anul 1991, în Austria. Menționăm că, în perioada cît a funcționat, Teatrul pentru copii "Cupidon" a fost condus de aceeași persoană, Natalia Dănăilă. De fapt, în Austria s-a deplasat trupa Teatrului "Luceafărul", dar pe baza invitației adresată de organizatorii Teatrului "Cupidon" care, între timp, a fost desființat. Un alt aspect constatat, însă, de Corpul de control menționat anterior a fost încasarea sumei de 37.500 șilingi austrieci reprezentînd 1,8 milioane lei, de către Teatrul "Luceafărul", în urma prestațiilor acestuia la Festivalul din Austria. Această sumă nu a fost regăsită ulterior în evidențele contabile ale instituției, fiind imputată, în consecință, directorului din acea perioadă.

O altă acuzație adusă Nataliei Dănăilă constă în faptul că personalul Teatrului "Luceafărul" a confecționat, în 1991, un număr de 58 de păpuși-școală, pe cheltuială proprie, păpuși care au fost date în folosință, ulterior, Academiei de Artă, fără ca aceasta să le achite. Ca urmare, fostului director al Teatrului de Copii i s-a imputat suma de 63.000 lei.

Cauza de judecată a fost preluată de la Judecătorie de Colegiul Jurisdicțional Iași, la sfîrșitul anului 1993, conform prevederilor Legii 54/1992 privind organizarea și funcționarea Curții de Conturi. În urma ședinței de judecată de ieri, deoarece nu au fost prezentate documentele cerute anterior, instanța a stabilit un nou termen pentru data de 11 mai 1994. Referitor la acest caz, fostul director al Teatrului "Luceafărul", Natalia Dănăilă, ne-a declarat: "Consider că toate aceste imputări sînt înscenări. De altfel, o parte din imputări au și fost anulate deja în celelalte termene ale instanței. Asupra adevărului se va pronunța Colegiul Jurisdicțional". **(Mihaela BREZEANU)**

800.000 lei - un salariu la FPS

Surse confidențiale din cadrul Fondului Proprietății de Stat au informat presa asupra grilei de salarizare a directorilor și personalului angajat la F.P.S. Conform acestor informații, grila are trei nivele: 350.000, 650.000 și 800.000 lei.

Trebuie precizat că salariile personalului F.P.S., care se cifrează, conform acelorași surse, la 200 de persoane, sînt plătite din dividendele societăților comerciale cu capital de stat. Or, în condițiile în care marea majoritate a firmelor de stat sînt în pragul falimentului, reiese clar că aceste salarii sînt disproporționate în raport cu posibilitățile firmelor menționate. Cu toate acestea, grila de salarizare a fost aprobată în Parlament. Ușurința cu care parlamentarii au aprobat grila de salarizare se explică prin faptul că o mare parte dintre senatori și deputați au fost numiți reprezentanți ai F.P.S. la diverse firme de stat. Acest statut le dă posibilitatea ca, la fiecare adunare generală a acționarilor (la care participă reprezentanții F.P.S. și F.P.P. numiți la firma în cauză), să încaseze o indemnizație de ședință de 50.000 lei. **(Costel STROESCU)**

Procesul unui subofițer de la Poliția Suceava

La Tribunalul Militar Iași a început ieri judecarea procesului intentat lui Marius Timofte, fost subofițer în cadrul Poliției Suceava. Inculpatul a comis, în noaptea de 29 spre 30 august 1993, un grav accident de circulație. În noaptea respectivă, fostul plutonier îndeplinea serviciul de pază și ordine în cartierul Burdujeni din Suceava, împreună cu sergentul Constantin Zancu, angajat al Jandarmeriei. După ce au consumat împreună o importantă cantitate de alcool, cei doi au urcat în autoturismul "Opel Ascona", ce aparținea plutonierului, și, vrînd să evite un obstacol de pe șosea, au pierdut controlul volanului, urcînd pe trotuar și răsturnîndu-se. Datorită orei la care s-a întîmplat accidentul, în jur de 4,30, nu s-au înregistrat victime. În timpul ședinței de ieri, Marius Timofte a recunoscut faptele ce i-au fost imputate. **(Adina SCUTELNICU)**

Foștii proprietari ai caselor naționalizate vor fi despăgubiți

■ nu se restituie spațiile ocupate de misiuni diplomatice, autorități publice și cele trecute în proprietatea statului în urma unor infracțiuni de drept comun ale proprietarilor

(continuare din pagina 1)

În cazul în care foștii proprietari sau moștenitorii acestora optează pentru redobîndirea dreptului de proprietate asupra unui apartament ocupat, aceștia pot relua spațiul respectiv numai după punerea la dispoziția chiriașilor, în condițiile legii, a altui spațiu locativ corespunzător.

Nu se restituie în natură foștilor proprietari sau moștenitorilor acestora spațiile ocupate de misiuni diplomatice, de autoritățile publice și locuințele trecute în proprietatea statului pe baza hotărîrilor judecătorești, pentru infracțiuni de drept comun.

Contractele de închiriere pentru locuințe ale chiriașilor din apartamentele restituite foștilor proprietari sau moștenitorilor acestora, încheiate conform prevederilor Legii 5/1973, se prelungesc de drept pentru un termen de 5 ani de la data restituirii, cu excepția celor care au schimbat total sau parțial destinația spațiului. Chiriașii care nu beneficiază de prelungirea pe 5 ani a contractelor de închiriere și care pot fi evacuați sînt:

. - cei care au dobîndit sau au înstrăinat o locuință după 1 ianuarie 1990, în localitatea de domiciliu;

- chiriașii care refuză să preia în folosință o altă locuință corespunzătoare oferită, potrivit normelor din Legea 5/1973;

- chiriașii care subînchiriază locuința fără consimțămîntul proprietarului.

Chiriașii care sînt titulari de contract ai apartamentelor ce nu se restituie în natură foștilor proprietari sau moștenitorilor acestora pot opta pentru cumpărarea acestor apartamente cu plata integrală sau în rate a prețului. La încheierea contractului se va achita un avans minim de 30% din valoarea locuinței. Prețul de cumpărare, ca și valoarea despăgubirilor ce se acordă proprietarilor, se stabilește pe baza Decretului nr. 93/1977, a Decretului-Lege 61/1990 și a Legii nr. 85/1992. Valoarea totală a despăgubirilor nu poate depăși valoarea veniturilor salariale medii pe economie pentru o perioadă de 20 de ani, valabile la data plății.

Lista caselor naționalizate din municipiul Iași

Nr.crt.	Adresa imobilului		Valoarea imobilului (lei) în momentul naționalizării	Anul construcției	Numele ultimului proprietar	Observații
	Strada	Nr				
141	M. Kogălniceanu	5	90600	1920	-	-
142	M. Kogălniceanu	17	223100	1912	-	-
143	M. Kogălniceanu	22	29860	1908	-	-
144	M. Kogălniceanu	32	207740	1900	-	-
145	9 Mai	6	648960	1910	-	-
146	9 Mai	15A	101710	1920	-	-
147	Max Weber	1A	454250	1918	-	-
148	9 Mai	16A	424540	1905	-	-
149	Max Weber	2A	212700	1910	-	-
150	Max Weber	13	241700	1910	Neculai Opotechev	Naționalizat Decret 92/1950
151	Max Weber	19	1004600	1910	Nahmanovici	Naționalizat Decret 92/1950
152	Nicu Gane	9	174270	1910	Florin Roșu	-
153	Tăietoarei	16	236360	1920	-	-
154	Tătărași	22	231020	1920	-	-
155	Tătărași	23A	167180	1920	-	-
156	Tătărași	55	-	-	-	-
157	Tătărași	65	145500	1890	-	Naționalizat Decret 92/1950
158	Tătărași	73	157100	1915	Gheorghe Chirilă	-
159	V. Lupu	43	269000	1922	Dumitru Verarsi	Naționalizat Decret 92/1950
160	Vîntu	10	447130	1900	-	-

ALFINCOOL® s.a.
achiziționează porumb boabe
la prețul de 140 lei/kg (adus de furnizor)
și 135 lei/kg (ridicat de delegatul nostru)
De asemeni, oferă în schimbul porumbului băuturi alcoolice, îmbuteliate la sticle de 1/2 litri, astfel:
ROM EXTRA 38° - 838 lei, cu TVA inclus
VODCĂ EXTRA 42° - 909 lei, cu TVA inclus
VODCĂ PARTY 36° - 779 lei
RACHIU EXTRA 25° - 590 lei
ALCOOL SANITAR - 708 lei
ALCOOL RAFINAT - 1121 lei
Str. Platou Abator nr. 5
Telefon 174935.

FOARTE AVANTAJOS!
S.C. SURSA MOLDOVEI S.A
Face înscrieri, cu plata în rate, la următoarele bunuri de folosință îndelungată:
♦ Frigider 140 l - 240.000 lei;
♦ Frigider 180 l - 280.000 lei;
♦ Frigider 240 l - 318.000 lei;
♦ Congelator 120 l - 307.000 lei;
♦ Congelator 160 l - 390.000 lei;
♦ Mașini spălat ALBA LUX 15,fără storcător - 168.000 lei;
♦ Mașini spălat ALBA LUX 7, cu storcător - 267.000 lei;
♦ Storcător - 107.000 lei;
♦ Mașină cusut electrică NICOLETA - 289.000 lei;
♦ Mașină cusut mecanică MONICA - 230.000 lei;
♦ TELEVIZOARE
FREEDOM, D.37 cm. - 522.000 lei;
D.51 cm. - 651.000 lei;
D.55 cm. - 739.200 lei (cu teletext);
TOSHIBA, D.51 cm. - 780.000 lei.
Pentru înscrieri, vă așteptăm la sediul nostru din Calea Chișinăului nr. 17, tel.127114, 127118.

ȘOFERI!
Cel mai ieftin ulei american original se află acum în Iași!
MEGA OIL
Cereți astăzi de la stația Peco Macedonia și de la magazinele specializate uleiurile MEGA OIL
Garantat 10.000 km

Comandînd astăzi, primiți GRATUIT o surpriză!
LIVRĂM PROMPT LA DOMICILIU
În maximum 48 de ore veți primi ceea ce ați comandat, la adresa solicitată de pe raza municipiului Iași.
Pentru aceasta, sunați la 117596, după următorul program: luni-vineri 9.00-19.00, sîmbătă 9.00-16.00.
S.C. NEST s.r.l.
898.000lei
TV COLOR GRUNDIG import Germania
Pal-Secam
teletext
afișaj comenzi pe ecran
70 canale
sleeptimer 90 min.
mufă intrare-ieșire video
telecomandă infraroșu
garanție 1 an
569.000lei
TV COLOR AUDISONIC import Coreea de Sud
5 sisteme
afișaj comenzi pe ecran
90 canale
sleeptimer 120 min.
mufă intrare-ieșire video
telecomandă infraroșu
garanție 1 an
masă de călcat
pliantă
5 poziții de reglaj al înălțimii
greutate 9 kg
30.000 lei
ASPIRATOR LUX
import
portabil
ușor de mînuit
reglaj al puterii
188.670 lei
Asigurăm service și garanție pentru produsele electronice.

FRAROM IAȘI S.R.L.
OCAZIE UNICĂ!
La Sfintele sărbători ale Paștelui, mare reducere de preț.
TELEVIZOARE COLOR 51 cm.
GOLDSTAR - 571.000 LEI
DESIGN ULTRAMODERN
FACILITĂȚI DEOSEBITE - MODEL 20A90
Numai în perioada 18 aprilie - 30 aprilie a.c., puteți cumpăra la acest preț, cele mai performante televizoare GOLDSTAR - 20A90.
NU PIERDEȚI OCAZIA!
Magazinele FRAROM din din B-dul Independenței nr. 11-13, Alexandru cel Bun, bl. N6 și Dacia, bl. SD 2, sînt deschise zilnic, între orele 10⁰⁰-19⁰⁰.
Telefon 112122, 112180.
Vă așteptăm!

În lipsa oricărei acțiuni concrete, comandanții "căștilor albastre" din Bosnia avertizează

"Ne aflăm în fața unei iminente catastrofe umane"

■ pe fondul declanșării unei contraofensive disperate a musulmanilor din enclava Gorazde, reprezentanții Națiunilor Unite așteaptă dintr-un moment într-altul un atac decisiv sîrb asupra orașului

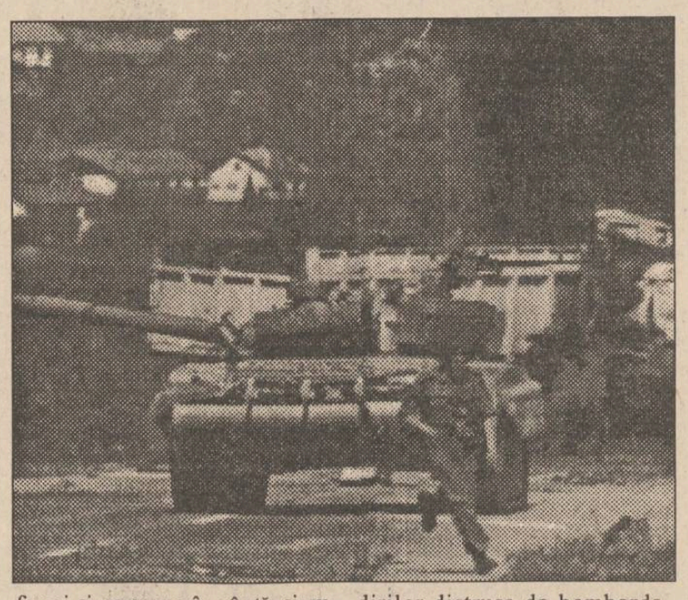

Sîrbii bosniaci au reluat bombardamentele asupra orașului Gorazde. Mai multe obuze au lovit acoperișul spitalului, precum și sediul Organizației Crucii Roșii. Mai mulți refugiați au fost nevoiți să-și petreacă noaptea pe străzi, în lipsa unui adăpost. Încă nu există date în privința numărului victimelor, dar se pare că, la fiecare 20 de secunde, un nou obuz cade asupra orașului. Forțele sîrbilor bosniaci susțin că au cucerit cea mai mare parte a enclavei Gorazde, cu excepția orașului și a unei fîșii de circa 7-8 kilometri, situată la nord de rîul Drina. Surse ONU afirmă că, dacă sîrbii se vor hotărî să lanseze un asalt decisiv, cucerirea totală a orașului ar fi o simplă formalitate. Ultimele bastioane ale apărătorilor musulmani ai enclavei au căzut unul cîte unul, iar tancurile sîrbești, care s-au retras duminică seara, dar continuă să pîndească în pădurile din sudul orașului, vor putea nimici rapid orice încercare de rezistență. În Gorazde au mai rămas doar cîțiva reprezentanți ai ONU, ceilalți fiind retrași la Sarajevo. "Orașul este acum în mîinile sîrbilor și ne aflăm în fața unei iminente catastrofe umane", a declarat postului BBC comandantul forțelor ONU din Bosnia, generalul Michael Rose.

Ieri-dimineață, armata guvernamentală (majoritar musulmană) a lansat o contraofensivă asupra pozițiilor sîrbe bosniace la Gorazde, pe malul drept al rîului Drina. Forțele guvernamentale care s-au regrupat, în timpul nopții de duminică spre luni, au fost întărite ieri dimineață cu noi trupe. Această nouă concentrare de trupe la Gorazde semnifică faptul că acestea nu au intenția să accepte o nouă încetare a focului și că pregătesc noi ofensive asupra teritoriilor sîrbe.

Conform unui prim bilanț, înfruntările de duminică, din Gorazde, s-au soldat cu 37 de morți, dintre care 5 copii și 23 de femei și persoane în vîrstă, și cu 73 de răniți, dintre care 40 de copii. De asemenea, s-au înregistrat și foarte mulți dispăruți, probabil sub dărîmăturile clădirilor distruse de bombardamente. În ultimele trei săptămîni, în Bosnia Orientală (unde se află și enclava Gorazde) s-au înregistrat 302 morți și 1075 răniți.

Ca și în cazul bugetului pe anul trecut

Jumătate din bugetul pe 1994 se bazează pe impozitele pe salarii

"În proiectul bugetului de stat pe 1994, impozitele pe salarii la veniturile fiscale reprezintă un sfert din totalul veniturilor fiscale și peste 53 la sută din totalul impozitelor directe, fapt ce arată povara fiscalității suportată de contribuabilii salariali", a afirmat senatorul PNȚCD Radu Vasile, la o recentă conferință de presă. În înșiruirea surselor la impozitele indirecte se remarcă un lucru curios: "pe lîngă TVA apare și impozitul pe circulația mărfurilor. Ori este o greșeală, adică este altceva și atunci vom cere explicații în comisiile permanente ale Camerelor asupra acestei chestiuni", a spus senatorul PNȚCD. Din acest document reiese că există 15 impozite și taxe pentru veniturile fiscale, 27 de taxe și impozite pentru veniturile nefiscale, la care se adaugă impozitele și taxele locale și cele legate de realizarea celor 7 fonduri speciale, a explicat Radu Vasile. Din cele șapte fonduri speciale cea mai mare sumă este destinată fondului pentru cercetare și dezvoltare (453 miliarde lei), din care o sumă importantă este alocată funcționării Colegiului consultativ pentru cercetare și dezvoltare științifică. "Oportunitatea acestor colegii și comisii hrănite de la buget, deci de contribuabili, mi se pare discutabilă", a afirmat Radu Vasile.

În Senat votează și parlamentarii absenți

■ cum era de așteptat, Opoziția s-a retras de la votarea proiectului de lege privind impozitul pe venitul agricol

Senatul și-a reluat ieri după amiază lucrările în plen. După aprobarea ordinii de zi, conducătorul ședinței, Valer Suian, a anunțat începerea dezbaterilor raportului Comisiei de mediere pentru soluționarea textelor divergente la proiectul de lege privind impozitul pe venitul agricol. În acel moment, senatorii din Opoziție au părăsit sala, fapt ce l-a determinat pe liderul grupului parlamentar P.D.S.R., Vasile Văcaru, să solicite întreruperea lucrărilor pentru o jumătate de oră, în vederea unor consultări între liderii grupurilor parlamentare, dată fiind situația creată. Pînă la urmă, senatorii aparținînd coaliției majoritare au adoptat raportul comisiei de mediere pentru soluționarea textelor în divergență la proiectul de Lege privind impozitul pe venitul agricol, cu toate că parlamentarii opoziției nu au participat la dezbateri. Indicațiile tabelei electronice de afișaj consemnau prezența a 110 senatori, chiar dacă opoziția părăsise sala de ședințe. Articolele legii au trecut rînd pe rînd, cu un număr de voturi exprimate oscilînd în jurul valorii de 72, cifră la limita cvorumului Senatului. Reporterul MEDIAFAX a constatat însă că totalul senatorilor aflați în sală nu trecea de 60.

Rusia - o țară cu "cohorte" de eroi

■ cei mai mulți dintre foștii "eroi ai Uniunii Sovietice" se plimbă acum în elegante BMW-uri ■ medalia "Erou al Uniunii Sovietice" este confecționată din aur masiv și cîntărește 21,5 grame ■

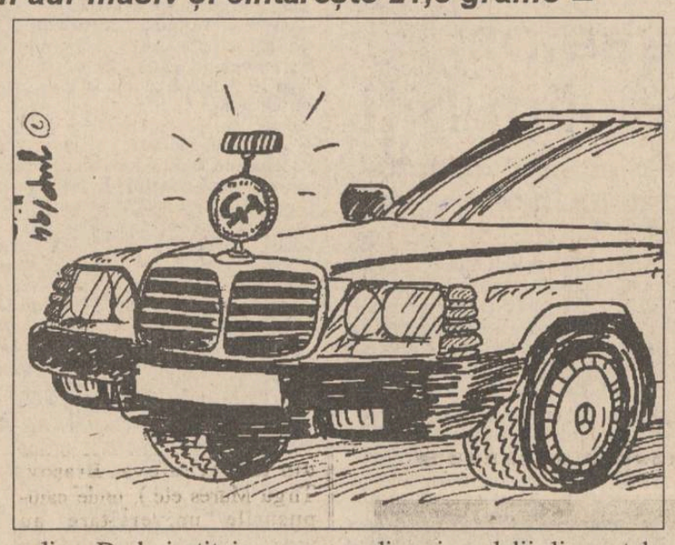

În cei 60 de ani de la înființarea titlului "Erou al Uniunii Sovietice", Rusia a avut numeroși salvatori și apărători ai patriei, apoi s-au adăugat "luptătorii de pe frontul muncii socialiste", iar după aceea au apărut tot soiul de alți și alți eroi. Nu se mai știe momentul cînd s-a produs "confuzia". Cert e că a apărut o întreagă "cohortă" de eroi formată din inși ale căror "merite" rămîn obscure. Probabil că meritele lor se referă doar la căpătuiala personală. Astfel, s-au îmbulzit la titlul de "Erou al Uniunii Sovietice" toți "boșii" de partid și planificatorii de șantiere "mărețe" și inutile. "Oriunde se poate găsi un locușor pentru fapte eroice", își ziceau ei. Astăzi, această cohortă așa-zis "glorioasă" pare să ezite, neștiind dacă perioada actuală mai poate fi glorioasă pentru ei sau dacă nu ar face mai bine "să se dea la fund". Vorba aceea: azi printre eroi, mîine printre "pensionarii" de la Lefortovo... Politică, economie, cultură, eroi... De fapt niște anti-eroi, niște mafioți venali care se plimbă în elegante BMW-uri. Adevărații eroi, cam vreo 2.000 rămași în viață, sînt dați uitării, în timp ce anti-eroii proliferează, iar societatea tot mai apatică nu mai face nici o distincție între ei.

Medalia "Erou al Uniunii Sovietice" este confecționată din aur (21,5 grame), fiecare avînd și cîte un număr de ordine. De la instituirea medaliei, acum 60 de ani, peste 14 000 de persoane au primit această distincție supremă în stat. Anterior anului 1934, cele mai mari distincții erau "Ordinul Lenin" și "Diploma de Onoare a Sovietului Suprem". În 1941, circa 600 de persoane aveau această medalie, iar pînă la finele războiului (1945) numărul deținătorilor s-a ridicat la 11.500, între aceștia fiind mareșalul Gheorghi Jukov (4 medalii), generalul Budionnîi (cu 3). În prezent vîrsta medie a purtătorilor în viață este de 67 de ani. Medaliile sînt confecționate de monetăriile din Moscova și Sankt-Peterburg, fiind păstrate la Kremlin și Casa Albă rusă și remise celor în drept pe baza unei solicitări a Departamentului de conferire a distincțiilor, iar surplusurile de ordine și medalii din metale prețioase sînt date la retopit. Pînă în 1979, toate medaliile erau recuperate de la purtători în caz de deces. Cele care au aparținut unor foști oameni de stat sînt păstrate în subsolurile Kremlinului. Există o cutie specială cu decorațiile primite de Stalin, Hrușciov și Brejnev. În cei 18 ani de guvernare, Brejnev a devenit "cavaler" al unui număr de aproximativ 80 de ordine și medalii pe care le purta în permanență pe piept, așa cum îl înfățișează și bustul său confecționat din bronz masiv. Ultimul secretar general al CC al PCUS, Mihail Gorbaciov, nu a primit niciodată medalia de "Erou al Uniunii Sovietice", mulțumindu-se doar cu trei ordine "Lenin".

În prezent, unul din purtătorii steluței din aur este primul ministru Viktor Cernomîrdin, care mai deține și ordinele "Revoluția din octombrie", "Steagul roșu în muncă" și "Distincția de onoare". **(comentariu preluat de la Televiziunea Ostankino, Moscova)**

În fața amenințării Nordului

Coreea de Sud va instala 192 de rachete de tip "Patriot"

■ acestea și-au dovedit eficacitatea în timpul războiului din Golf

Două nave de război americane, transportînd 192 de rachete anti-rachetă, de tip "Patriot" și 84 de rachete sol-aer "Stinger", au ajuns ieri dimineață în Coreea de Sud. Decizia desfășurării în jurul instalațiilor militare din Coreea de Sud a unei versiuni ameliorate a sistemului anti-rachetă "Patriot" a fost luată de către Statele Unite, ca urmare a agravării, în ultimele luni, a diferendului nuclear dintre Coreea de Sud și cea de Nord, bănuită de fabricarea unei bombe atomice.

Președintele sud-coreean, Kim Young Sam, a salutat decizia americană de a trimite rachete defensive "Patriot" țării sale, apreciind că Phenianul nu va îndrăzni să provoace un conflict militar, în fața aranjamentelor de securitate ale sudului cu Washingtonul.

Kim Ir Sen, entuziasmat de o fosilă

■ cum a devenit peninsula Coreea leagănul civilizației umane

Arheologii nord-coreeni au descoperit fosila unei broaște care a trăit cu 150 milioane de ani în urmă, demonstrînd astfel că peninsula a fost un leagăn al civilizației umane, a arătat luni agenția oficială de știri. REUTER arată că broasca se afla în același strat geologic în care a fost descoperit în 1993 archaeopteryx-ul din jurasicul primar. "Acesta demonstrează în mod convingător că în Coreea s-a aflat un leagăn al civilizației umane, unde specii de plante și animale (acum) dispărute au evoluat sistematic", arată sursa oficială. Chiar și președintele țării și-a manifestat entuziasmul pentru această descoperire științifică: "Marele conducător Kim Ir Sen a numit cea mai veche broască fosilă cunoscută pînă în prezent, «broască preistorică»", se precizează în comunicat.

Noile jocuri de societate din Vest

TRAIN SURFING

■ el presupune să călătorești agățat cu mîinile de ușa unui vagon, pe dinafară

Un elvețian de 20 de ani a murit în timp ce se apleca în afara unui tren, în cadrul unui nou joc tembel și ucigător intitulat "train surfing". Tînărul, al cărui nume nu a fost dezvăluit, a deschis ușa în timp ce trenul mergea cu 100 km/h și s-a atîrnat de clanță și de o bară de susținere, cu trupul în exterior. Așa cum era de așteptat, el s-a izbit cu capul de un stîlp și a căzut din tren. Un controlor a oprit garnitura fără să mai poată face ceva pentru jucăușul care decedase pe loc. După cum informează poliția, citată de REUTER, este al treilea accident mortal petrecut în Elveția ca urmare a răspîndirii acestui joc. Alte trei țări europene au anunțat, la rîndul lor, victime ale noii mode.

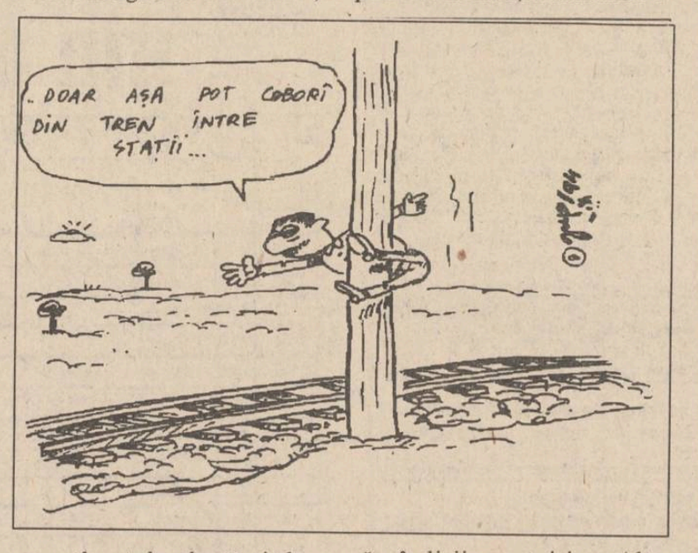

TELEX

■ 100 milioane de dolari pentru Republica Moldova

Banca Europeană pentru Reconstrucție și Dezvoltare a decis să acorde aproximativ 100 milioane de dolari sub formă de investiții în economia Moldovei, a făcut cunoscut președintele Băncii Naționale a Moldovei, Leonid Tălmaci. Demnitarul moldovean se află în Rusia, venind de la Londra, unde a fost invitat să participe la reuniunea Consiliului director al Băncii Europene.

■ Jaf la sediul ONU din Mogadiscio

Oficialitățile ONU din Somalia au anunțat că dintr-un seif, aflat la sediul lor de la Mogadiscio, au fost furate aproximativ 4 milioane de dolari. Banii urmau să fie folosiți la plata salariilor unora din membrii echipei ONU. Unul dintre membrii acesteia a declarat că aceasta este cea mai mare sumă care i-a fost furată organizației, începînd din mai anul trecut. Măsurile de securitate de la sediul ONU au fost serios întărite.

■ Drept de port-armă ignorat în Lituania

Populația Lituaniei nu se grăbește să-și cumpere pistoale, în pofida intrării în vigoare, începînd cu 1 aprilie a.c., a legii adoptate recent de Seim, care permite cetățenilor să procure și să poarte arme de foc de putere mică în scop de autoapărare. Postul național de radio a comunicat că, în prima jumătate a lunii aprilie, la comisariatele de poliție nu s-au produs scontatele aglomerări de cetățeni care ar fi urmat să depună cereri și alte documente necesare în vederea obținerii dreptului de a procura și purta pistoale.

■ Surplusul comercial japonez în 1993 - un nou record

Surplusul comercial al Japoniei față de restul lumii a atins un adevărat record. Cifrele publicate la sfîrșitul lunii trecute aveau valoarea de aproximativ 122 de miliarde de dolari, cu aproape 10% mai mari decît cele din 1992. Acest fapt se pare că va determina noi cereri din partea SUA ca Japonia să-și deschidă piețele pentru cît mai multe produse străine. Cu toate acestea, corespondenții afirmă că cifrele nu țin seama de creșterea valorică a valutei japoneze, adăugînd că acest surplus presupune niște schimbări fundamentale în cadrul economiei japoneze.

APELAȚI CU ÎNCREDERE
LA SERVICIILE
TAXIURILOR DE STAT,
TAXICOM

Taxiurile noastre pot fi recunoscute cu ușurință datorită casetelor "MONITORUL" sau "Capital" pe care NUMAI NOI le avem.
OFERIM RAPIDITATE, CONFORT ȘI CELE MAI MICI PREȚURI PE KILOMETRU

S.C. TAXICOM S.A. IAȘI
anunță că în urma Hotărîrii Consiliului de Administrație din 14 aprilie 1994, începînd cu data de 18 aprilie 1994 s-au modificat tarifele la activitatea de taximetrie, după cum urmează:

■ TAXIMETRE DACIA - 450 lei/km, tarif unic zi și noapte;
■ FURGONETE DACIA - 500 lei/km, tarif unic zi și noapte;
■ FURGONETE ARO-TV - 550 lei/km, tarif unic zi și noapte;
■ TAXICAMIOANE - 600 lei/km, tarif unic zi și noapte.

Telefon 953
sau 146593

BETA LINE srl
Computer Systems & Service

Doriți sisteme de calcul performante ???
Vă oferim întreaga gamă de computere 386 și 486 precum și imprimante STAR, EPSON, HP la cele mai mici prețuri.

Doriți certitudinea funcționării computerelor dumneavoastră ???
Vă oferim service de specialitate 24 de ore din 24. Reseller autorizat ZENITH-DATA SYSTEMS

Distribuitor BETA SYSTEMS

SINGURUL DUMNEAVOASTRĂ PRIETEN ÎN LUMEA TEHNICII DE CALCUL!

TEL/FAX 032/175663

RADIO Nord - Est
72,44 MHz

TOP 11 SLOW

Ediția a 11-a

		Săptămîna trecută
↑	1. Imagine - JOHN LENNON	5
↑	2. When I need you - LEO SAYER	3
↓	3. Since I don't have you -GUNS'N'ROSES	2
→	4. Lady - KENNY ROGERS	4
↓	5. Without you - MARIAH CAREY	1
→	6. Lady in red - CHRIS DE BURGH	(6)
↑	7. Private Dancer - TINA TURNER	10
NE	8. Said I Love You But I Lied - Michael Bolton	-
NE	9. Michelle - BEATLES	-
↓	10. More then words - EXTREME	(9)
NE	11. Careless Whisper - WHAM!	-

DE 11 ORI ... SINGURĂTATE

Propuneri
1. I'll meet you at midnight - SMOKIE
2. Seasons in the sun - TERRY JACKS
3. Time after time - CYNDI LAUPER
4. Love of my life - QUEEN

REALIZATOR: DRAGOȘ OLTEANU

CAFEAUA DE DIMINEAȚĂ

Dar prin fapte, cîți sîntem?

Aurel LEON

„Monitorul" a fost de la început alături de ctitorii capelei din zona Gării Internaționale, la hotarul dintre Spitalul de Recuperare și Grupul Școlar pentru Handicapați Locomotori. Am scris aici despre nevoia spirituală de un altar în această parte a lumii care adăpostește atîta suferință omenească. Și tocmai de aceea, aici pare a se adeveri poemul filosofului indian J. Kushnamente:

"Binele și răul omului stau alături
Întunecînd orizontul dragostei mele.
Eu am cunoscut cinstea și necinstea omului.
Și plin de cruzime se face neliniștitul meu cuget.
Am participat la cucernicia și nelegiuirea omului.
Și copleșitoare îmi devenise sarcina vieții
Acum am pătruns tainicul drum al izbăvirii:
Așez cucernicia între cele două extreme".

La hotarul dintre durerea și dulceața vieții, să ctitorim "o biserică a suferinței". Cu binecuvîntarea I.P.S. Sale, Mitropolitul Daniel, lucrarea a demarat cînd toamna își apăsa peste Galata cerul de plumb, pentru ca acum să vedem crescînd zidurile roșii ca o lalea aruncată în grădina spitalului. Odată cu ea, înflorește nădejdea celor aflați în încercare, privind de pe patul suferinței spre acel loc binecuvîntat, unde parcă strălucește în soare turla zveltă a viitoarei capele.

Protopopiatul I - Iași, cel care a îndrăznit să pornească la construirea acestui atît de necesar lăcaș, a lansat următorul apel adresat oamenilor de suflet:

"Prin dragostea și bunăvoința unor devotați creștini ortodocși, cu mari eforturi s-a reușit scoaterea din pămînt a unui lăcaș de închinăciune în incinta Spitalului de Recuperare și a Grupului Școlar pentru Handicapați Locomotori Iași. Această biserică cu hramul «Sf. Calinic de la Cernica» va alina suferințele bolnavilor de la Spitalul de Recuperare și va consola și întări speranțele copiilor țintuiți în cărucioarele lor, de a iubi pe Dumnezeu, care este limanul celor fără ajutor.

Ne permitem a vă ruga să binevoiți a analiza și dispune oferirea unui ajutor pentru construirea acestei «biserici a suferinței», cum o numea un scriitor contemporan. În vederea sponsorizării, vă punem la dispoziție contul nostru nr. 4109022207173, deschis la Banca Dacia Felix Iași. Prin jertfa Dumneavoastră, nu cheltuiți ci investiți în ziua de mîine, devenind astfel ctitorul acestei biserici.

Adresîndu-vă mulțumiri pentru înțelegere, rugăm Atotputernicul Dumnezeu să vă binecuvînteze cu harul Său și să vă dăruiască cu sănătate și puteri sporite în tot ceea ce faceți pentru neam și Biserica voastră."

Deci, "devotații creștini ortodocși" amintiți în apel sînt, spre cinstea lor, societatea "Romtex", principalul sponsor, și societatea "Conest", condusă de dl. ing. Orhei. Contribuția lor hotărîtoare a făcut ca la ora florilor de cireș și de măr, care înhorbotează livezile de la dealul Galatei, să avem în față profilul secționat al bisericii, așa cum a fost proiectat de dl. arhitect Vasile Al. Nacu, încît ne putem încumeta a publica deocamdată proiectul, ca să se știe cum va arăta "Biserica suferinței". Deocamdată, ea aparține imaginației, însă datorită generozității publice a ieșenilor, va deveni mai repede realitate. Privind această dăruire, dl. George Spaiuc, student în anul III la Drept, trimite revistei "Cuvînt și suflet" o înflăcărată scrisoare, însoțită de versuri. Din buchetul primit, alegem acest, hai să-i spunem, "Haiku" japonez:

"Sîntem cu toți Hristoși
prin Tată
prin Cruce, însă, cîți sîntem?"

Să dovedim a fi frați întru Hristos nu doar prin vorbe, ci și prin fapte, răspunzînd creștinește la apelul Protopopiatului I - Iași, fie prin depuneri în cont, fie prin obolul, cît de modest, depus la sediul din strada Pinului nr. 6 (telefon 141519). Drept exemplu de solidaritate creștină în acțiunea de întrajutorare, citām parohia "Sf. Andrei" a părintelui Vasile Nechita, inspector școlar, angajată plenar în sprijinirea acțiunii "Recuperare". Dintr-o predică a acestui inimos truditor pe ogorul credinței, am reținut un caz petrecut la Sighetul Maramureșului. Se știe că acolo funcționa în regimul trecut o închisoare vestită, loc sigur de exterminare. Un fost temnicer de la Sighet a povestit că a venit într-o zi la dînsul un călugăr exaltat care l-a întrebat cum să facă să ajungă la cei de acolo, din celule. I-a spus să facă ce trebuie și după un timp a fost condamnat și a ajuns în adevăr acolo, jos, unde zăceau cei sortiți exterminării. Acolo a început să propage și, printr-un paznic bătrîn, care era credincios, a făcut rost de vin și i-a împărtășit pe toți cu pîine muiată în vin, ușurîndu-le astfel detenția. Aflînd că sînt oameni și în subteranul aflat mai jos, a comis anume acte de indisciplină ca să ajungă și la acei oameni. Le-a vorbit și i-a făcut să suporte condițiile groaznice și bezna catacombelor.

Acel călugăr avea darul de a aprinde lumina credinței în om, acea lumină care arde și în întuneric. Biserica trebuie să fie prezentă, în primul rînd, acolo unde e mai multă nevoie de Ea. Predicile lui au adus în adevăr alinare în sufletele chinuite și cuvintele lui au fost cea mai eficace doctorie în disperare. După eliberare, puținii rămași în viață dintre foștii deținuți au venit la Sighet în pelerinaj și au depus flori pe mormintele călugărului-misionar și cel al fostului temnicer, cel care le-a procurat vinul pentru cuminecătură.

Repet: marea datorie a Bisericii este de a fi prezentă acolo unde este cea mai acută cerință. Și aici, sub Galata este atîta nevoie de cuvîntul tămăduitor, de blîndețea alinării! Bisericuța de la "Recuperare" va sta de veghe între spital și centrul fetelor handicapate, între suferință și cruntă resemnare. În aceste zile luminate de flori și pace pascală, fetele de la Grupul Școlar vin așa cum pot, sprijinite una de alta, și depun buchete de toporași și de lăcrămioare pentru Sfîntul Calinic de la Cernica, hramul dragii lor capele. O alintă înainte de a ființa, deoarece o au în sufletul lor, așa cum va fi prin obolul nostru. Prin Biserică intrăm în viață și cu Ea alături trecem prin toate încercările. ■

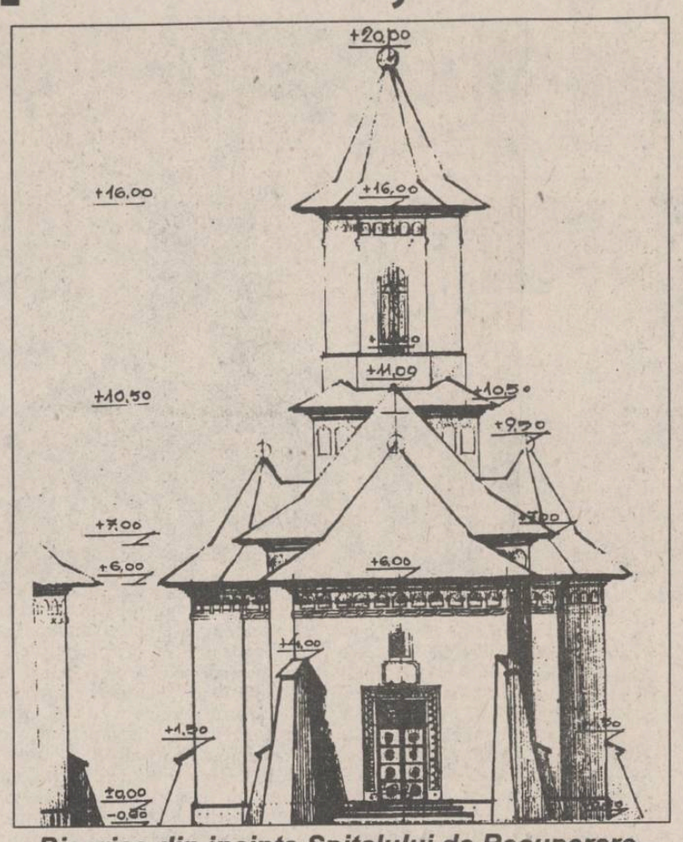

Biserica din incinta Spitalului de Recuperare - studiul fațadei principale (de vest)

ACTUALITATE STUDENȚEASCĂ

Dispută între "civici" și "politici" sub patronajul Fundației AXIS

Sîmbătă, la Primăria Iași, Fundația culturală a studenților AXIS a organizat Seminarul "Societatea civilă și mecanismele ei". Moderatorii au fost prof. univ. dr. Anton Carpinschi, de la Catedra de Politologie a Universității Iași și Ovidiu Șimonca - redactor șef adjunct al cotidianului "Monitorul". La întîlnire au participat și doi oaspeți americani, Henry Carey și Ben Gold, de la Fundația "Civic Education Program". După ce s-a încercat clarificarea conceptului de societate civilă, participanții la seminar au căutat să facă racordurile societății civile cu societatea politică. Pe parcursul discuțiilor, participanții s-au împărțit în două tabere: "civicii" și "politicii", ultimii susținînd necesitatea înscrierii tinerilor în partidele politice, activitatea de militant civic - deși considerată ca normală - fiind apreciată fără eficiență în România de azi. "Civicii" au replicat "politicilor" că nu poți îndrăzni să te aventurezi în politică fără să ai minime cunoștințe politice. "Societatea civilă" ar fi un laborator de unde societatea politică și-ar recruta membrii.

Acțiunea organizată de Fundația AXIS a fost animată și de prezența unor lideri locali de la P.A.C., P.L. - 1993, P.N.Ț.C.D., P.D.(F.S.N.) și P.N.L. Suportul teoretic informațional a fost asigurat de profesori de la Facultățile de Filosofie și Istorie, inclusiv de la Secția de Asistență Socială a Universității.

Oaspeții americani au făcut o incursiune foarte precisă în viața politică românească, Henry Carey precizînd că un dispreț al politicului față de societatea civilă se datorează și faptului că unele partide din coaliția guvernamentală dispun de fonduri de proveniență dubioasă.

Întîlnirea s-a dovedit foarte animată și utilă, dezbaterea fiind o expresie a funcționării societății civile. Au participat foarte mulți tineri, un fapt îmbucurător, care infirmă nepăsarea și dezinteresul care ar fi cuprins tineretul universitar. **(Adrian OCHEAN)**

Complexul "Titu Maiorescu" - spre folosința exclusivă a studenților?

Vineri, 22 aprilie 1994, ora 12,00, se va întruni Consiliul de Administrație al Universității "Al. I. Cuza". Pentru prima dată, la o astfel de întrunire vor participa și reprezentanți ai studenților. Între problemele ce vor fi luate în discuție se află și un proiect elaborat cu mult timp în urmă și care prevede, în esență, amenajarea, în complexul studențesc "Titu Maiorescu", a unei unități de deservire pentru studenți (unitate gen Pati-Café). Studenții ieșeni doresc să urmeze exemplul colegilor din alte orașe din țară (Craiova, Brașov, Tîrgu Mureș etc.), unde campusurile universitare au devenit locuri spre folosința exclusivă a studenților. Iulian Chiriac, președintele Ligii Studenților din Universitatea "Al. I. Cuza", ne-a declarat următoarele: "În mod normal, spațiile ce sînt închiriate din campusurile universitare ar trebui să aducă un beneficiu relativ mare organizațiilor studențești pentru ca acestea să poată ieși din marasmul financiar cu care se confruntă". La Iași însă, cuvîntul "normal" nu pare să existe în privința acestei probleme. Astfel, în urma licitației ce a avut loc, s-a hotărît ca Ligii Studenților din Universitatea "Al. I. Cuza" să-i revină doar 500 lei/lună pentru fiecare metru pătrat închiriat. Practic, studenții se consideră, pur și simplu, înșelați. Pentru a vedea cît de mare este diferența, ne vom limita să spunem că Liga Studenților din Suceava rulează, lunar, o sumă de circa 12 milioane lei.

Studenții speră ca, la acest Consiliu de Administrație, vechile cutume să fie abandonate, căci operativitatea acestora este pusă de multă vreme sub semnul întrebării. L.S.V. a primit, în urma discuțiilor purtate cu rectorul și cu prorectorii de resort, acordul favorabil, acest lucru fiind considerat o inițiativă binevenită. **(Marius ASĂNDULESEI)**

Din scrisorile, telefoanele și audiențele zilei

■ Pățania lui Gheorghe Petrucă cu primarul comunei Ciortești

Dl. Gh. Petrucă, comuna Ciortești, Iași. Un număr de circa 250 de țărani din Ciortești au semnat și au depus la Casa Pătrată din Iași un memoriu în șapte pagini dactilografiate, relatînd despre matrapazlîcurile primarului Ion Mircescu. Din lucrarea primită, dar neînregistrată, extragem descrierea pățaniei d-lui Gh. Petrucă. Săteanul a contractat sala Căminului Cultural pentru data de 5 martie 1994, să organizeze nunta fiului său, Aurel. Pregătirile le-a început din ajun, cînd a cărat la cămin toate cele trebuitoare. În ziua de 4 martie, pînă pe la orele 20,30, a așezat mesele în sală, scaunele, apoi a măturat și a ieșit cu gunoiul, să-l ducă afară. La întoarcere, pe întuneric, a observat o umbră de om strecurîndu-se pe lîngă peretele căminului și apropiindu-se de ușă în mod galopant. Gh. Petrucă a întrebat: "Cine ești?", dar i s-a răspuns cu un pietroi în umărul stîng. "Era lovitura trimisă de primarul comunei, Ion Mircescu, care, văzînd că l-am recunoscut, a început să-și ceară scuze că mă confundase cu un cîine. Un cîine înalt de 1,70 m, mergînd pe două picioare, dar care și striga «Cine ești?», nu putea fi. Adevărul este că în comună se mai auzise că și la alte petreceri, noaptea, dispărea din băutură, alimente și bunuri, iar ușa căminului era găsită încuiată și nici un geam spart, dar nimeni nu știa că vizitatorul și dijmuitorul petrecerii era însuși primarul comunei. Pentru că el păstrează întotdeauna cheia de rezervă. De data aceasta se dăduse în vileag." Dl. Gh. Petrucă are certificat medical care-i atestă lovitura primită și durata de 8-10 zile îngrijiri medicale, iar martor este tot satul. A depus o plîngere la sediul Poliției din localitate, a scris ziarului și la Casa Pătrată despre fapta compromițătoare a primarului Ion Mircescu. Împreună cu ceilalți, aproximativ 250 de locuitori, Gheorghe Petrucă așteaptă rezultatul anchetelor la multe probleme de ordin social și gospodăresc.

■ Dl. prefect vorbește, dl. prefect aude

Dl. Dragoș Zăstăuceanu, str. Podișului nr. 5A, Iași. Primăria comunei Miroslava a făcut împroprietăriri în mod abuziv, dăruind pămînt celor ce nu aveau dreptul. Cei îndreptățiți la pămînt, dar deposedați, fac reclamații care curg la toate nivelele. Dl. prefect Dan Gâlea s-a deplasat personal la Miroslava și a dat dispoziție celor de la Primărie să facă un tabel în care să fie trecuți toți cetățenii cărora li s-a dat pămînt pe nedrept. Funcționarii au făcut tabelul, însă nu i-au trecut și pe cetățenii Gheorghe Ciobanu, Tinca C. Pantîru, doi Moroșani - frați ori veri, doi Gavrilași - tată și fiu, Constantin Prisecaru, Lica Prisecaru, Sorin Lazăr și Radu Ultimescu, cărora li s-a dat pămînt pe terenul care a aparținut altor cinci cetățeni îndreptățiți să îl aibă. N-au înțeles ce a spus dl. prefect, ori pentru funcționarii de la Primăria Miroslava domnul prefect vorbește, domnul prefect aude? S-au turcit funcționarii de la Miroslava și nu mai înțeleg românește, ori o fac pe...? Înțeleg funcționarii totul, dar intenționat lucrează anapoda!

■ Protest al țăranilor din Probota

Dl. Costache Sandu Chelaru, Constantin Rață, Constantin Gh. Rață, Constantin Spînu, Gh. Costăchescu și Frăsîna Chistol din comuna Probota, Iași. La vremea aratului și a însămînțărilor, la Probota, județul Iași, sînt mari neînțelegeri în aplicarea Legii fondului funciar, între foștii proprietari de pămînt și S.C. SAZI din localitate. Un număr de 225 ha teren agricol, aparținînd unui număr de 196 cetățeni, cultivate cu grîu, iar în primăvară cu floarea-soarelui, cartofi și alte legume, sînt pe cale de a fi distruse de către I.A.S. Deja, vineri, 15 aprilie, au fost distruse, prin discuire și ierbicizare, la Ferma Pruteț a I.A.S. Popricani, 6 ha cu grîu, 0,5 ha floarea-soarelui, 1,5 ha cartofi, 1 ha alte legume, deși recolta, oricui i-ar aparține, ar fi trebuit protejată. Operația de distrugere a fost dirijată, în văzul și spre sfidarea țăranilor, de către inginerul șef Macovei, de la I.A.S. Popricani, asistat de colonelul Hîrjoabă, de la Poliția Iași. Cetățenii dețin acte pentru suprafețele moștenite de la înaintașii lor, hotărîri judecătorești prin care se resping unele acțiuni formulate de S.C. SAZI Popricani, în contradictoriu cu diferiți pîrîți, ceea ce probează temeinicia stăpînirii pămîntului lor de către țărani. Deosebit, cetățenii probează jaful săvîrșit de I.A.S. și prin certificatul nr. 1881/5 aprilie 1994, eliberat de Arhivele Statului Iași, potrivit căruia I.A.S. folosește și astăzi 32 ha din pășunea comunală doar pe baza unui simplu proces-verbal.

■ În ambalaj - pantofi, dar și gîndaci

D-na M. Negrea, str. V. Lupu nr. 100, Iași. "Miercuri, 13 aprilie 1994, m-am dus la Supermagazin Copou, la raionul de încălțăminte. Mi-am ales o pereche de pantofi, care au costat 21.062 lei. Lacomă, am dorit ca pantofii să fie în ambalajul lor. Acasă, pe lîngă pantofi, din cutele cutiei de carton au început să iasă zeci de gîndaci negri și destul de mari. În cursa contra gîndacilor a ieșit cîștigătoare cumpărătoarea, adică eu."

■ Deranjamente la telefonul 157709

D-na Ecaterina Odageru, Aleea Basarabi nr. 1, bl. M1, sc. B, et. 2, ap. 1, este abonată la TELECOM, postul său telefonic răspunzînd la numărul 157709. Nu-i dați însă telefon, pentru că, de la 26 martie a.c., nu are nici ton, nici apel, ci doar abonamentul și costurile. Și promisiunea că defecțiunea va fi remediată, dar nu se știe cînd. **(Ion N. OPREA)**

Părintele Galeriu va vorbi astăzi la Iași, la Casa Studenților, de la ora 17,00

"O mînă de țărînă sunt, în care s-a semănat mult și n-a rodit mai nimic"

(Continuare din numărul de ieri)

- De multe ori am avut bucuria (bucuria, nu onoarea) de a fi cu d-voastră și de a asculta cuvîntul d-voastră (atîta cît pot eu să-l ascult), dar n-am îndrăznit niciodată să vă întreb, să afirm că Gabriel Liiceanu și Andrei Pleșu (după moartea lui Noica) au venit la dumneavoastră simțind nevoia unui maestru, simțind nevoia unui duhovnic.

- Nu, nu maestru, iar duhovnic, duhovnic sînt prin rînduiala Bisericii noastre. Am comunicat cu dînșii, am comunicat cu bucurie cu niște spirite luminate și însetate de tot mai multă lumină, așa cum (știți) a sfîrșit bietul Goethe: "Lumină, mai multă lumină!"

- Sorin Dumitrescu spunea că Andrei Pleșu chiar are multă înclinare, aplecare, spre...

-... spre adîncurile teologiei, aș zice. Știți, n-am zis, negreșit, numai adîncurile religiei. Creștinismul (gîndim antinomic) este religie și mai mult decît religie, este viață. Viață în Duhul Sfînt. În Duhul lui Dumnezeu, altfel spus. Și-atunci cînd omul se întoarce nițel către sine, sînt trei mișcări în existență: o **mișcare în afară** - pruncul cînd se naște și ia cunoștință cu lumea din jur e îndreptățit să afle ce se petrece în jur, nu? "De ce răsare soarele?" "De ce zboară păsările?", "De ce plînge mama?" sau să întrebe despre zumzetul albinelor, frumusețea florilor care se îndreaptă către soare - asta-i prima mișcare. A doua mișcare este din afară spre înlăuntru. Acolo unde-i locul de tîlc al omului cu Dumnezeu și Împărăția lui Dumnezeu. Iar a treia mișcare, cea deplină, care răspunde vocației umane: dinlăuntru spre Dumnezeu.

Și, gîndiți-vă, potrivit acestui itinerariu așa de bine "prins" de Sfinții Părinți, oamenii merg pe acest drum. Unii fac știință - orientare către înafară, nu? Alții se îndreaptă către înlăuntru și încep din acest adînc de taină, din acest subconștient și inconștient colectiv și personal (care poartă memoria umanității) să creeze. Creează literatură, muzică, pictură. Ei sînt propriu-zis, la hotarul cu sacrul, cu divinul, încît sînt zvîcniri și în sus, pentru comunicarea cu Dumnezeu în Duhul Sfînt. Și cu cît reușesc să lege adîncul, mai luminos, prin har, cu Dumnezeu, cu atît și creația lor este mai ziditoare. S-a vorbit mult de teologie și cultură. Ele trebuie să fie legate prin inelul acesta.

- Chiar acum am cumpărat de la Cernica cartea Părintelui Popescu, "Teologie și cultură".

- Da, așa este, ele sînt într-o unitate de nedesfăcut. Blaga spunea: "Cultura se inspiră din revelația naturală". Deci, pe de o parte graiul, dar și suspinul făpturilor care așteaptă descoperirea fiilor lui Dumnezeu, cum zice Sf. Pavel, dar și adîncul din inimă care poartă pecetea Logosului, adică Legii lui Dumnezeu. Aici este revelația zisă "naturală", pentru care, zice Sf. Maxim Mărturisitorul, că "Dumnezeu e ascuns în zidiri" - în făpturi - dar, adaugă, "și în Scripturi" - dar acolo este revelația supranaturală.

R.Tagore știți că a luat Premiul Nobel tocmai pentru acel poem în care un bătrîn cauta piatra filosofală și și-a pus un lanț în jur și tot ciocnea pe marginile drumului cîte o piatră... Dar el o ciocnea și o arunca. La un moment dat, niște copii, în lunca unui rîu din Europa, deodată, ochesc spre mijlocul lui și văd lanțul sclipitor, transformat în aur. Și-atunci el începe să plîngă și să spună: "Am avut această piatră și-am aruncat-o"; era o spusă la adresa europenilor: voi ați avut piatra și ați lepădat-o, pe Hristos, Hristos este piatra.

Ei, bine, iată că această revelație naturală rămîne în adîncul sufletului omenesc. Și atunci, literatura, cultura își trag seva din acest izvor sacru iar cînd pe-aici, mai departe, împreună cu Profeții, mergem spre Hristos, atunci dobîndesc plenitudinea revelației și se inspiră din această plenitudine. Gîndiți-vă, poate fi concepută literatura, cultura lumii, fără revelație? Oamenii de știință ce fac? Ei trebuie să descopere legile lui Dumnezeu puse în Creație de El. Poate fi concepută "Divina comedie" fără scriptură? Poate fi gîndit Shakespeare fără revelație? Poate fi gîndit un Dostoievski fără revelație? Nu numai cea naturală, ci și cea supranaturală. Gîndiți-vă, toate operele mari ale umanității aici își au rădăcina. Cultura își are rădăcina ei în Revelație, înțelegeți?

Părintele Galeriu

- Nici vorbă! Lucrează tainic... Și cum se explică această lucrare tainică? Inițiativa, totdeauna, o are harul. Înțelegeți? Încerca bietul Sartre să spună că "existența precede esența". Că n-a reușit el să-și construiască esența se cunoaște... De aceea, la sfîrșitul vieții, a recunoscut Misterul, adică locul de unde vine, tainic, Lumina, izvorul existenței noastre - înțelegeți? Și atunci inițiativa o are harul și el își construiește instrumente, sigur.

Îngăduiți-mi să mă retrag (așteaptă oamenii la spovedit și împărtășit) și să mă rog Bunului Dumnezeu, sosind la Iași, să aflu aceeași bucurie de totdeauna, să le pot sluji ieșenilor, smerit cu darul pe care mi L-a încredințat Dumnezeu, dar atît de bogat unui om, un vas slab ca mine... Cum ziceau bătrînii: "O mînă de țărînă sînt, în care s-a semănat mult și n-a rodit mai nimic." Dar să fie Lauda lui Dumnezeu și Slava Lui din care ne împărtășim și noi. Așa să-i pot împărtăși și eu pe frații mei de la Iași, cu bucurie sfîntă, cu pace divină și inimă senină. **(interviu realizat de Dorin POPA)**

PUNCTE DE VEDERE

Susținuți de Moscova, sîrbii disprețuiesc N.A.T.O. și O.N.U.

Carmen POPA

Pentru prima dată în 45 de ani de existență, Alianța Nord-Atlantică a întreprins, în zilele de 10-11 aprilie 1994, în decurs de numai 24 de ore, două atacuri aeriene avînd drept obiectiv bombardarea pozițiilor deținute de forțele sîrbești în zona Gorazde, din sud-estul Bosniei-Herțegovina. Atacurile NATO la Gorazde n-au dus la o mai apropiată pace în Bosnia, duminică sîrbii bosniaci atacînd din nou orașul Sarajevo. Forțele ONU aflate în zonă au fost prinse în riposta sîrbească.

Acțiunile aviației NATO au avut ca bază juridică cele trei clauze ale Rezoluției 836 a Consiliului de Securitate al ONU, care prevăd protejarea celor șase "zone de securitate" declarate de Națiunile Unite pe teritoriul Bosniei-Herțegovina: Sarajevo, Srebrenița, Zepa, Tuzla, Bihaci și Gorazde. În acest context, cele două atacuri întreprinse de NATO împotriva forțelor sîrbești par perfect justificate și constituie un dur mesaj adresat acestora din urmă, în vederea reîntoarcerii lor la masa tratativelor. Din păcate, duminică, sîrbii au atacat forțele ONU aflate la Sarajevo.

Dar care sînt efectele concrete ale celor două atacuri ale aviației Alianței Nord-Atlantice? În primul rînd, cei care au receptat în mod direct bombardamentele, adică sîrbii bosniaci, după cîteva momente de derută, și-au reluat pozițiile, încurajați de afirmațiile propriului comandant-șef, Ratko Mladici. Acesta a declarat că trupele sale constituie "cea mai bună armată din Europa" și a ordonat ripostа militară imediată față de orice alt atac al NATO. Radicalizarea atitudinii sîrbilor bosniaci, precum și refuzul acestora de a relua negocierile prin intermediul celor doi emisari speciali, Charles Redman (SUA) și Vitali Ciurkin (Rusia), constituie reacții ce pot conduce la concluzii destul de grave dacă sînt corelate cu recenta afirmație a ministrului grec al Apărării, Grirassimos Arsenis. Potrivit acestei afirmații, forțele armate elene au intrat în stare de alertă, ca urmare a raidurilor aeriene ale NATO, din 10-11 aprilie. Acest fapt nu mai este chiar atît de surprinzător dacă ne vom aminti că, în februarie 1944, Grecia, în virtutea unei străvechi simpatii față de sîrbi, a fost singura țară membră a NATO care s-a disociat de ultimatumul Alianței Atlantice acordat trupelor sîrbești din Bosnia-Herțegovina.

Reacția cea mai virulentă aparține, evident, Moscovei, care a solicitat convocarea de urgență a Consiliului de Securitate al ONU, exprimîndu-și, pe de o parte, indignarea față de inițiativa unilaterală a NATO iar, pe de altă parte, temerile față de extinderea și generalizarea războiului în fosta Iugoslavie. Atacurile întreprinse de NATO asupra trupelor sîrbești ce asediază Gorazde au fost receptate de conducerea de la Kremlin drept o grea lovitură dată prestigiului și orgoliului Rusiei, țară ce nu poate accepta să fie tratată ca un partener secundar în procesul de soluționare a conflictului din Bosnia-Herțegovina.

În realitate, nu a existat și nu există nici în prezent un interes real din partea puterilor occidentale ca războiul din fosta Iugoslavie să înceteze definitiv. O situație conflictuală permanentă și confuză pare convenabilă Alianței Nord-Atlantice, deoarece aceasta are, astfel, o mare șansă de a-și justifica necesitatea de a acționa și de a ține sub control zona Balcanilor, la care altfel nu ar putea avea acces direct odată cu restabilirea păcii.

Prin urmare, conflictul din Bosnia-Herțegovina nu se va generaliza, dar nici nu va înceta decît în momentul în care sîrbii bosniaci vor pierde teren (ei controlează în prezent peste 70% din teritoriu), astfel încît raportul de forțe să se modifice în favoarea musulmanilor. Cum acest fapt este puțin probabil în viitorul apropiat, rezultă că flacăra războiului va continua să ardă mocnit în fosta Iugoslavie. ■

A APĂRUT
expres
monitorul

Jurnal budapestan

Budapesta, oraș legendar, plin de farmec și istorie, despărțit de Dunărea albastră în cartierul vechi Buda și cel nou, Pesta, în care rămîn, neștirbite de ani, edificii precum "Palatul Royal", clădirea Parlamentului, Catedrala Matei Corvin sau Podul Elisabeta, a fost, sîmbătă, martora singurei victorii românești a unei selecționate de seniori asupra unei echipe similare maghiare, chiar dacă această victorie a fost obținută de... mass-media.

■ Prima zi, vineri: O cină cu "Cordon Rouge"

Mînați de gîndul revanșei, gazetarii români au ajuns vineri la orele 16,00 la Budapesta. Hotelul "Normafa", loc ales de gazde, era de-a dreptul superb. Aflat la marginea unei păduri din vechiul oraș Buda, hotelul era situat în cel mai bogat cartier al Budapestei, Norma, aici avîndu-și reședințele cei mai înstăriți oameni din Ungaria. Numele hotelului vine de la o veche legendă maghiară. În secolul trecut, o trupă de cîntăreți a interpretat în acea zonă, între copaci, opera "Norma" de Bellini, succesul a fost extraordinar, de atunci locul numindu-se Normafa ("Copacul lui Norma"). După ce și-au luat camerele în primire, evitînd să se atingă de frigiderele pline ochi de băuturi fine și foarte scumpe, gazetarii români obosiți de drum primesc prima veste bună: în acea zi nu se mai face antrenament datorită orei înaintate, ci numai o ședință în care se anunță programul zilelor următoare. Seara, gazdele au oferit la un restaurant superb, situat la circa 20 km de Budapesta, o cină savuroasă cu gustoase bucate tradiționale, stropite din belșug cu celebrul vin Cordon Rouge și "unicum", băutură specifică maghiară preparată din plante.

■ Ziua a doua, sîmbătă: Meciul ocaziilor ratate

Nici ziua a doua nu a fost scutită de surprize, micul dejun de tip "bar suedez" fiind în unanimitate apreciat de gazetarii români, pe primul plan situîndu-se ceaiurile aromate și sucurile de grape-fruit și portocale. După o scurtă vizită la supermagazinul universal "Corvin", delegația română s-a îndreptat spre stadionul Ferencvaros, locul de disputare al partidei. Echipa României a fost în permanență încurajată de o mică galerie din care s-au detașat inimosul Adrian Dinea (patronul firmei "Adrian's Co" S.R.L. București și antrenorul portarilor!), Teoharie Coca Cozma și Ștefan Alexiu (Radio București), Gheorghe Tadici (antrenorul echipei feminine de handbal Silcotex Zalău) și două fotbaliste brașovene care joacă în Ungaria. Selecționata română a început meciul în trombă, atacînd fără complexe. Prima ocazie s-a înregistrat în min. 4, cînd excelentul portar maghiar Vajda a respins șutul lui M. Stoica. Peste trei minute este rîndul gazdelor să șuteze la poartă, prin Hegyi, de fapt singura ocazie notabilă a maghiarilor, însă Tiberiu Avram reține cu siguranță. O nouă ocazie a fost irosită de M. Stoica în mare vervă de joc, acesta trimițînd balonul din interiorul careului, puțin

pe lîngă poartă. În min. 10 este rîndul atacantului D. Stanciu să șuteze năprasnic în bară. Același Stanciu este cel care îl deschide în min. 14 pe M. Stoica, după o pasă în diagonală primită de la T. Dumitrescu. De data aceasta, Stoica a șutat imparabil, înscriind unicul gol al partidei. În continuare, meciul s-a desfășurat într-un singur sens: spre poarta maghiară. Timidele încercări de atac ale gazdelor au fost rezolvate de apărarea română, sigură și exactă. Din păcate, scorul a rămas doar 1-0, românii irosind încă cîteva ocazii uriașe: min. 32, M. Stoica - șut pe lîngă poartă din 6 m; min. 35, T. Dumitrescu, milimetric pe lîngă bară; min. 50, H. Ivanovici; min. 75 și 80, șuturi senzaționale, M. Pușcaș; min. 82, L. Ion. Pe de o parte, fericiți că au scăpat doar cu 1-0, ziariștii maghiari au făcut fine aluzii la faptul că unii din fotbaliștii români prezenți în teren nu au văzut niciodată o mașină de scris. Cel vizat era Horia Ivanovici, șeful secției Sport de la "Evenimentul Zilei", ediția de prînz.

Dar iată componența echipei României: T. Avram - R. Ionescu, A. Clement, L. Cănănău, C. Costache - M. Stoica, N. Mureșan, R. Antofi - D. Stanciu, H. Ivanovici, T. Dumitrescu. Au mai jucat G. Cartianu, M. Pușcaș, L. Ion, C. Popa, C. Preda.

■ Epilog: Mai bine nu citiți!

La banchetul final, desfășurat la restaurantul Fontana, situat pe cea mai scumpă stradă din Budapesta, Vaczi, spiritele s-au liniștit, bufetul suedez fiind din nou cel care a înmuiat pofta românilor - gurmanzi prin tradiție. S-a servit somon afumat, spaghetti cu crustacee, delicioase rulade cu carne și brînză și salată de fructe pentru care fundașul Alexandru Clement a făcut o adevărată pasiune, renunțînd chiar și la orice picătură de alcool: Cinzano, Martini, gin, vodcă, bere Dreher. Seara s-a încheiat cu o plimbare pe strada Vaczi, ghidul românilor fiind consilierul cultural al Ambasadei ungare la București, dl. Bela Kálman. Dîndu-ne întîlnire la București, jurnaliștii maghiari ne-au urat tradiționalul "Visont látosz fiuk" ("La revedere, băieți!"). La întoarcere, vameșii unguri nu ne-au reținut absolut deloc, probleme existînd doar la vama română, unde ne-au amenințat: "Dacă nu-i bățeați pe unguri, vă trimiteam înapoi la Budapesta!" **(Leonard CĂNĂNĂU)**

Campionatele Internaționale de Judo ale României

Gabriel Stănuleț o speranță pentru Europene

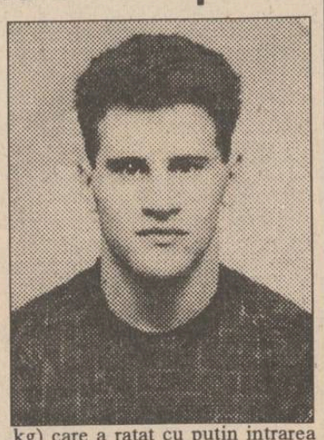

Sîmbătă și duminică, în Sala Agronomia din Capitală, s-au desfășurat Campionatele Internaționale de Judo ale României (seniori și senioare) cu participarea sportivilor din cinci țări. Campionul național la categoria 71 kg, Gabriel Stănuleț (pregătit de antrenorul emerit prof. C. Bordea de la Politehnica C.S.Ș. Unirea Iași) a cîștigat toate întîlnirile (majoritatea înainte de limită) și s-a clasat pe locul I, el devenind principala speranță a judo-ului ieșean pentru C.E. ce vor avea loc în mai, în Polonia. În întrecerea feminină, Ana-Maria Țolea (antrenor prof. M. Luca) a obținut medalia de bronz la categoria 52 kg. O bună comportare a avut și Constantin Cremene (65 kg) care a ratat cu puțin intrarea pe podium. **(GIN)**

Fotbal - Divizia A

Arbitrul Danciu, amenințat cu... Miron Cozma!

■ un duh rău urmărește autocarul echipei Constructorul prin deplasări ■ Maradona din Stanbul ■ parcul auto al "Autobuzului"

■ Deplasarea ieșenilor pe traseul Iași - București și retur a fost, ca și altădată, o adevărată aventură, ei fiind din nou umăriți de ghinioane... tehnice! S-a circulat cam așa: Iași - Mărășești, autocar; Mărășești - București, tren; hotel - stadion, taxiuri; București - Iași, autocar, dar în peste 13 ore! La capitolul defecțiuni, pe lîngă garnitură chiulasă, compresor, sistem de răcire, au figurat și curelele de transmisie. Deși conducerea ieșeană spera să obțină ceva curele de la Rocar (autobuzul fiind chiar... Rocar), pînă la urmă au fost obținute de la un sufletist ieșean, șofer la o autobază din București. ■ Spectatorii bucureșteni - aceiași mucaliți incorigibili! Din folclorul tribunei: "Danciule, te dăm pe mîna lui Miron Cozma!"; "Dobrău (n.r. - directorul tehnic), ia-ți Autobuzul și Rocară-te!"; "Bă, stegarule, fii corect, da' nu tîmpit!". Alături de ei, însă, o galerie formată din copii de 10-12 ani i-a spurcat pe ieșeni pe toată durata reprizei secunde. "Ole, ola, să moară Moldova!" ar fi cea mai blîndă, restul strigăturilor pe fond muzical fiind imposibil de reprodus! ■ Spuneam că Goanță și Adam au fost "mîini moarte" în atacul ieșean. Ei au pierdut aproape toate duelurile "unu la unu" cu adversarii, iar, prin preluările defectuoase, au ratat cîteva excelente situații de contraatac supranumeric. Cînd mingea ajungea la unul din ei, tribunele răsuflau ușurate. ■ Pentru a confirma că stadionul "Autobuzul" este al "prieteniei româno- turce" (cum scria pe una din pancarde), în lotul bucureștenilor figurează și jucătorul turc Nury. Acesta a ieșit la pauză cu o minge și a început exersarea unor jonglerii, de-am zis că avem de-a face cu un Maradona nedescoperit! Din comentariile tribunei ("Bă, turcule, ia-ți transferul la circ!") am înțeles că, în afară de acest domeniu, "the rest is silence". ■ Antrenorii Costăchescu și Ciocîrlan erau, evident, foarte nemulțumiți de elevii lor. Narcis Ciocîrlan a afirmat chiar (sperăm că a fost o supărare trecătoare): "După indolența de care ați dat dovadă, mă mai gîndesc dacă voi mai lucra cu voi în continuare. E vorba și despre numele meu, nu?". Cornel Costăchescu: "Citiți și comparați o formulă de echipă de la începutul campionatului cu cea de astăzi. Diferența este explicația rezultatelor din ultima vreme. Jucători care altădată se luptau să prindă lotul de șaisprezece s-au trezit peste noapte titulari! Acesta este nivelul, ei nu pot da mai mult!" ■ De invidiat este parcul de mașini al Autobuzului. Nu cel al întreprinderii, ci al jucătorilor: Mercedes, Opel, Ford... Cel mai reușit exemplar era Mercedes-ul alb al lui Caciureac. Mi se pare normal, din moment ce respectivul a jucat la acea "Victorie" condusă de multe, multe stele, iar apoi la noul Rapid - Samsung, cel iubit de milionarii George Copos și Marcel Pușcaș! ■ În încheiere, nu pot trece cu vederea o notiță apărută pe pagina a treia a "Gazetei Sporturilor", referitoare la sancțiunile dictate contra echipei ieșene, care începea așa: "Judecînd obiectiv și exigent evenimentele (...), Comisia Campionatului Național a hotărît..." și urmează pomelnicul începînd cu rezultatul și terminînd cu Gigi "Suspendatul" (Pleșcan), vicepreședintele clubului. Mă întreb dacă exact așa sună comunicatul C.C.N. De obicei, astfel de documente sînt seci, cuprinzînd doar sancțiunile și articolele în care se încadrează. Dacă nu-i așa, înseamnă că această notiță (nesemnată!) aparține "Gazetei" și atunci nu pot înțelege cum a putut autorul aprecia gradele de exigență și de obiectivitate, pentru că la meciul respectiv n-a fost prezent nici un gazetar bucureștean! Exigență a fost cu carul, cît despre obiectivitate... **(George ANGHEL)**

Tenis în week-end

■ Ce a fost...

Cine a auzit de Beresategui ?

Senzația finalului de săptămînă a produs-o jucătorul spaniol Alberto Berasategui (21 ani, născut la Bilbao, 1,73 m, 65 kg, 36 ATP). El a cîștigat turneul de la Nisa (325.000 $) învingîndu-l în finală cu 6-4, 6-2 pe marele favorit, americanul Jim Courier, după ce în sferturi reușise să-l depășească și pe Stefan Edberg! La Hong - Kong (320.000 $), a cîștigat, conform așteptărilor, Michael Chang: 6-1, 6-3 în fața australianului Patrick Rafter, iar finala de la Birmingham (313.750 $) a revenit australianului Jason Stoltenberg (6-3, 6-4 cu argentinianul Gabriel Markus).

■ ....și ce va fi?

În această săptămînă sînt programate 4 turnee: două masculine și două feminine. Cel mai important este open-ul de la Monte Carlo (1.72 milioane de dolari). Primii favoriți: Sampras, Edberg, Stich și - bineînțeles - cîștigătorul de anul trecut spaniolul Sergi Bruguera (7-6, 6-0 cu Pioline). Cel de-al doilea turneu masculin se desfășoară la Seul, cu premii în valoare de 200.000 $. În 1993 s-a impus americanul Chuck Adams.

Principala competiție feminină are loc la Barcelona și este dotată cu premii în valoare de 400.000 $. Anul trecut a fost o finală "în familie": Arantxa Sanchez - Conchita Martinez 6-1, 6-4. N-ar fi exclus ca istoria să se repete, din moment ce - se pare - Steffi Graf nu se va alinia la start, iar Gabriela Sabatini și Navratilova acuză diferite accidentări. Tenismanele din partea inferioară a clasamentului se vor întîlni în Malaysia, la Kuala Lumpur, într-un turneu de doar 100.000 $. Ediția 1993 a revenit Nicolei Provis. **(Ion C. TEODOR)**

P.S. Aspecte din turneul de la Monte Carlo vor fi transmise zilnic ("live"!) pe canalul german DSF.

FOTBAL - DIVIZIA B

■ Un meci al orgoliilor

■ C.S.M. Cozinda Botoșani - Mureșul Toplița 2-1 (1-1)

Vreme foarte bună pentru fotbal, meci echilibrat, dominat de orgolii. Gazdele trebuiau să spele rușinea acelui 0-7 din tur, iar topliținii își apărau prestigiul de fruntașă a seriei. Oaspeții profită de o greșeală a portarului Rotărescu și deschid scorul în min. 9 prin Petrovan. Căderea psihică a botoșănenilor determină o avalanșă de atacuri adverse, goalkeeper-ul gazdelor avînd mai mult noroc decît inspirație. Totuși la o "bîlbă" a portarului toplițean, Pancu egalează... din greșeală. După pauză, acțiunile botoșănenilor devin mai coerente și, în consecință, Iacob înscrie în min. 51. Deși oaspeții întăresc compartimentul ofensiv, scorul nu se mai modifică. Arbitraj impecabil: I. Papp (Satu Mare). **(Val GURALIUC)**

■ Trei goluri anulate

■ Meconerg Onești - C.F.R. Pașcani 2-3 (0-1)

Jucînd pe cartea victoriei, păscănenii au obținut două puncte cu valoare de baloane de oxigen, datorită și faptului că gazdele, sigure de victorie, au neglijat apărarea. Feroviarii, impulsionați de "bătrînii" Irimia și Negri, au ieșit la atac, au înscris și două goluri din ofsaid - C. Crețu (min. 6) și Anton (min. 26) - anulate corect de arbitrul T. Ion (Tg. Mureș). Va fi 0-1 în minutul 28 la un șut violent al lui Anton (min. 28). După pauză, același Mugurel Anton (care a împlinit în ziua meciului 24 de ani) îl pune în poziție de șut pe celălalt Mugurel (Crețu) și... 0-2! Urmează iureșul gazdelor: un nou gol anulat (Ghibea, min. 59 - fault la portar), dar și egalarea prin șuturile din careul mic ale lui Manea (min. 67) și Ghibea (min. 71). Antrenorul păscănean C. Barbu face însă o mutare inspirată introducîndu-l pe Maxim. Acesta, în min. 75, combină cu C. Crețu și trimite în colțul lung al porții lui Mardare. Ultimul sfert se joacă cu gărzile deschise, dar nici Mardare și nici păscăneanul Mandric nu mai pot fi învinși. **(Codru VULPAȘIN)**

Bridge

Două axe ieșene calificate în finală

Sîmbătă și duminică s-au desfășurat la Iași calificările zonale pentru Campionatul Național de Bridge, proba de perechi. Au participat 32 de perechi, din care 8 s-au calificat pentru finala Campionatului Național. Printre calificate se află și două axe ieșene: Vasile Bordei - Ovidiu Stănescu și Corneliu Navrot - Titus Ceia.

Finala va avea loc la București la începutul lunii iunie.

Automobilism Indy Car - Long Beach

Mansell recuperează spectaculos

Etapa a treia din cadrul Campionatului Indy Car, care s-a disputat la Long Beach (California), l-a adus din nou în prim planul întrecerii pe englezul Nigel Mansell. Plecat de pe poziția a 4-a a grilei de start, el a fost, în prima parte a întrecerii, extrem de prudent, încercînd să evite ciocnirile cu alți adversari, cît și derapajele necontrolate. La jumătatea cursei era pe locul II, beneficiind de ieșirile în decor ale liderului Paul Tracy (nu mai puțin de trei la număr!) și de abandonul lui Emerson Fitipaldi (cutia de viteză blocată). Dar cînd se pregătea să-l atace pe Al. Unser Jr., ocupantul locului I, dezastru. Cauciucul dreapta spate face pană și astfel Mansell ajunge pe locul V, la un tur în urmă. Ieșit de la stand, englezul este hotărît să recupereze distanța care-l separă față de primii clasați. Și încet-încet ajunge pe locul III și cînd Roby Gordon intră la stand pentru schimbul de cauciucuri el trece pe locul II.

Mai erau încă 25 de ture din totalul celor 105 cît a măsurat cursa și întrebarea era dacă Nigel, cu cauciucurile uzate, va putea face față tînărului Gordon, care avea un set nou de "încălțări". Dar fostul campion mondial de Formula I știe să țină bolidul sub control și în final locul II îi revine. Victoria i-a surîs lui Al. Unser Jr., care a obținut nu mai puțin de cinci victorii aici la Long Beach. Datorită faptului că Emerson Fitipaldi nu a punctat deloc, Mansell a trecut acum pe poziția a treia a clasamentului general, la numai două puncte față de brazilian. Cîștigătorul de anul trecut, canadianul Paul Tracy, își continuă seria evoluțiilor de pînă acum: în toate cele trei curse (Surfer's Paradise, Phoenix și Long Beach) a fost primul la start, dar în cursă a abandonat datorită ieșirilor de pe traseu. Cum în Indy Car "pole position" se premiază cu bani grei, Tracy a strîns pînă acum aproximativ 100.000 dolari. Dar Roger Penske, patronul său, vrea să-l vadă terminînd odată o cursă.

Următoarea etapă va avea loc pe celebrul oval de la Indianapolis, unde Mansell a scăpat anul trecut victoria printre degete. Poate reușește anul acesta. **(Victor GRĂDINARIU)**

Clasamentul etapei: Al Unser jr., N. Mansell, R. Gordon, R. Bosel, Mario Andretti, Michael Andretti.

Clasamentul general: Emerson Fitipaldi 37p. Al Unser jr. 37p. Nigel Mansell 35 p

Ascultînd în fiecare joi seara, la ora 19,15, postul de radio "Nord-Est", puteți afla

Aproape totul despre fotbal

Întrebările concursului din această săptămînă:

1. Cînd și în ce partidă a debutat în echipa națională jucătorul ieșean Mihai Romilă?

2. Care este recordul selecțiilor în echipa reprezentativă a României și cine îl deține?

3. Care a fost primul fotbalist român autor al unui gol într-un meci desfășurat în Anglia?

4. Cum se numea sculptorul francez care a realizat primul trofeu al fotbalului mondial, vestita zeiță de aur?

5. Ce se întîmplă dacă o minge șutată de un atacant lovește arbitrul și intră în poartă? Dar dacă mingea este șutată de un apărător?

Așteptăm răspunsurile dumneavoastră pînă cel tîrziu miercuri, 20 aprilie, pe adresa postului de radio Nord-Est, Bulevardul Copou nr. 3.

Realizator Eugen FLORESCU

Happy **Băuturi răcoritoare:** Orange Kiwi
Îmbuteliat la 1,5 l., sticle de plastic.
Sub licență Japoneză
Distribuitor autorizat, unic județean.
Preț unic 1166 lei (inclus T.V.A.)
S.C. Casa Maria S.R.L.
Authorized Reseller Happy
Calitate excepțională, la cele mai mici prețuri!
Telefon 143154

ALL SOUND
caută
Manager
Condiții:
- garanții morale;
- disponibilitate fizică și intelectuală;
- permis de conducere;
- domiciliul stabil în Iași;

de preferat:
- autoturism propriu
- studii economice/drept, în curs sau finalizate
- iubire de muzică.

Oferim:
- salarizare în acord (foarte bună)
- mediu plăcut de lucru.

Pentru aceasta, trimiteți în plic recomandat, la adresa: str. Decebal nr. 1, cam. 20:
- copie xerox - pagină buletin;
- curriculum vitae;

Alăturați-vă "mașinăriei Rock & Roll"!

CARNETUL ZILEI

Marți, 19 aprilie 1994

✝ Cv. Ioan de la Lavra Veche; sf. Pafnutie.
Născut într-o familie creștină, a îmbrăcat haina monahală din adolescență. Existența lui este un exemplu de curățenie sufletească și trupească. Se spune despre Ioan că putea să se roage zile în șir, fără să mănînce sau să doarmă. Pentru viața de urmaș vrednic al pustnicilor de demult, literatura creștină îl consideră "un înger în trup pămîntesc" și "o pildă pentru toți binecredincioșii".

5° — 16° C
VREMEA

Vremea va fi predominant frumoasă și se va răci ușor față de astăzi. Cerul va fi temporar noros, local se vor semnala ploi slabe, mai ales cu caracter de aversă. Vîntul va sufla slab la moderat, cu intensificări izolate, predominînd din sectorul nordic. Temperaturile minime vor oscila între 5 și 8 grade C, maximele - între 12 și 16 grade C. **(Gheorghe CANACHE - Centrul de prevedere a vremii - Bacău)**

TV BUCUREȘTI

TVR 1 - 7,00 TVM. Telematinal ■ 10,00 Actualități ■ 10,05 Calendar ■ 10,30 Limbi străine: franceză ■ 11,00 Videolexicon ■ **11,30 Film serial: "Salvați de clopoțel"** (R) ■ 12,00 Lumină din lumină (R) ■ 13,00 1001 audiții ■ 14,00 Actualități ■ 14,10 TVR Iași ■ 15,05 TVR Cluj-Napoca ■ 16,00 Arte vizuale ■ 16,25 Povestea vorbei ■ 16,45 Actualități ■ 17,00 Conviețuiri ■ 18,00 Pariați pe campion! ■ **18,30 Film serial: "Salvați de clopoțel"** (SUA, 1989), ep. 46 ■ 19,00 Cultura în lume ■ 19,30 Desene animate: "Candy Candy" ■ **20,00 Actualități**. Buletin meteo. Sport ■ 20,40 Publicitate ■ 20,45 Ce-i de făcut? Mirajul diplomei ■ 21,15 Publicitate ■ **21,20 Telecinemateca: "Afemeiatul"** (Franța, 1979) ■ 23,00 Actualități ■ 23,20 Festivalul Internațional "Maniac Depression Tour"

TVR 2 - 14,00 Actualități ■ 14,10 Caleidoscop ■ 15,00 Jazz. Selecțiuni din Festivalul Internațional Sibiu '93 ■ 16,00 TVE Internacional ■ **16,30 Film serial: "Tînăra stăpînă"** (Brazilia), ep. 59 ■ 17,00 Magazin economic: "În numele legii..." ■ 19,00 Top TV: Muzică ușoară ■ 19,30 Tribuna nonconformiștilor ■ 20,00 ZDF ■ 20,30 Desene animate: "Cro" ■ 21,00 TVM ■ 21,30 Limbi străine: franceză (R) ■ 22,00 TV5 Europe ■ 22,30 Credo. Jertfă și împăcare

TV SATELIT

RTL *RTL*
6,30 Știrile dimineții, seriale și magazin matinal ■ 13,00 Magazinul amiezii ■ 13,30 Springfield Story (s) ■ 14,20 California Clan (s) ■ 15,10 Crima e hobby-ul ei (s.p.) ■ 16,00 Ilona Christen (show) ■ 17,00 Hans Meiser (show) ■ 18,00 Cine e șeful aici? (s) ■ 18,30 O familie foarte drăguță (s) ■ 19,00 O afacere de familie (s) ■ 19,45 Știri, sport, meteo ■ 20,10 Exploziv (cazuri dificile) ■ 20,40 Vremuri bune, vremuri rele ■ 21,15 Colombo: "O moarte bine motivată" ■ 22,45 Quincy (s.p.): "Medicamente rare" ■ 0,45 Dirk Bach și Gottschalk show ■ 1,30 Viața de noapte (rep.) ■ 2,00 O familie foarte drăguță (s) ■ 2,30 Reluări seriale.

PRO 7
7,00 Hotelul (s) ■ 13,15 O agentă inimoasă (s.p/r) ■ 15,05 Dynasty (s) ■ 16,00 Lindenau ■ 17,00 Un grec cucerește Chicago (s.co) ■ 17,35 Academia de poliție (d.a.) ■ 18,00 Aventurile lui Tiny Toon (s) ■ 18,25 Familia Feuerstein (s) ■ 18,55 Parker Lewis (s.co) ■ 19,25 Dureri în creștere (co.) ■ 19,55 Febra colegiului (s.co) ■ 20,25 Bill Cosby Show (s.co) ■ 21,15 În iad și retur (f.) ■ 23,25 Reporterii. Investigații ■ 0,20 Duo Palm Beach (s.p.) cu Mitzi Kapture ■ 1,30 Midnight Caller (s.) ■ 3,30 T.J. Hooker (s.p.) ■ 4,20 Lindenau (r).

MTV
7,00 Matinal, cu VJ Rebecca de Ruvo ■ 11,00 VJ Ingo ■ 13,00 Muzică soul ■ 13,30 Pulsul modei ■ 14,00 Mari hituri ■ 15,00 VJ Simone ■ 17,30 Coca Cola Report ■ 17,45 Noutăți cinematografice ■ 18,30 Dial-top la telefon... ■ 19,00 Muzică non-stop ■ 21,00 Mari hituri ■ 22,00 Cel mai dorit: Ray Cokes ■ 23,30 Beavis & Butt-head (d.a) ■ 0,15 Noutăți cinematografice ■ 0,45 3 din 1 ■ 1,00 Rock Block ■ 3,00 Videoclipuri.

EUROSPORT
9,30 Aerobic ■ 10,00 Călărie (r) ■ 11,00 Atletism. Maratonul de la Boston (r) ■ 12,00 Fotbal. Retrospectivă de la Cupa Africii ■ 14,00 Fotbal. Eurogoluri ■ 15,00 Tenis. Turneul ATP din Hong Kong. Finala ■ 16,30 Snowboard. Cupa Națiunilor ■ 17,00 Hochei pe gheață. NHL. Meciul săptămînii ■ 18,30 Fotbal. Eurogoluri ■ 19,30 Baschet Finala Cupei intercluburi, masculin. Meciul 1 (d) ■ 21,00 Știri și reportaje 1 ■ 21,25 Baschet. Finala Cupei intercluburi. Meciul 2 (d) ■ 23,00 Tenis. Magazin ■ 0,00 Biliard. Liga europeană ■ 2,00 Știri și reportaje 2.

RTV EUROPA NOVA

RADIO(frecvența 72,92 MHz) - 6,00 Semnal ■ 6,30 Matinal Europa Nova ■ 8,45 Avanpremieră ■ 11,05 Replay - Informații și noutăți muzicale ■ 12,00 Observator ■ 12,10 Dedicații muzicale ■ 13,00 De la A la Z - Incursiune în cotidian ■ 13,15 Omnivoice ■ 15,40 100% Comercial ■ 16,00 Avanpremieră ■ 17,00 Lumea azi ■ 19,00 Revista presei centrale ■ 20,00 Jazz night ■ 22,00 Flash portrait ■ 23,00 - 24,00 Muzică pentru toți.

TV (canalul 54, sunetul pe 5,5 MHz) 17,00 Deschiderea programului ■ 17,05 Față în față cu istoria: "Rolul personalității în istoria românilor" - Take Ionescu ■ 17,30 Ore britanice. Din sumar: ■ Învățămîntul în limba engleză: Interviu cu lector dr. Rada Proca ■ Book-Shelf: Christopher Hibbert - "London - The Biography of a City"; ■ "Queen - Spectacolul trebuie să continue" ■ Profil britanic "Instantanee britanice" (I) ■ 18,35 Desene animate ■ 19,00 Infonova ■ 19,40 Biografii celebre: Cristofor Columb ■ 20,10 Videoclip '94 ■ 20,30 Reporter Europa Nova ■ 20,50 Ecranizări: "Factorul uman" (prod. Anglia, ecranizare după Graham Greene; regia Otto Preminger; în distribuție: Richard Attenborough, John Gielgud) ■ 22,30 Country music.

TELE M

11,00 Programul Worldnet ■ 18,00 Programul Deutsche Welle ■ 20,00 Desene animate ■ 20,30 Audiența de marți (la Primărie) ■ 21,00 Știri ■ 21,15 Invitatul emisiunii ■ 21,15 Cotidiene... ■ 22,00 Film artistic: "Arma care ucide elefantul".

RADIO NORD-EST (72,44 FM stereo)

6,00 "Micul dejun" - program matinal de știri și informații din actualitatea locală, buletin meteo, buletin rutier, informații utilitare, horoscop, agenda, buletine de știri (7,00, 8,00, 9,00), muzică ■ 9,05 "Foaia de pontaj" (buletine de știri la orele 10,00, 11,00, 13,00, rubrica sportivă la ora 10,30) ■ 13,05 "Siesta FM" (14,40 Infosport, buletine de știri la orele 15,00, 16,00) ■ 16,05 "Turnul de control" - reportaje, interviuri, relatări din actualitatea locală, transmisii telefonice, știri, informații, can-can-uri, muzică (16,45 rubrica "Financiarul"; buletine de știri la orele 17,00, 18,00, 20,00) ■ 21,00 Retrospectiva zilei ■ 22,30 90' blues și jazz. Realizator: George Pînzaru ■ 0,00 Music non-stop.

RADIO VOX T

Emite non stop pe frecvența 70,76 MHz.

RADIO IAȘI

6,00 Diminețile noastre ■ 9,05 Radiosfera ■ 12,40 Corespondența radio - muzică populară ■ 13,00 Radiojurnal București ■ 14,05 Întîlniri... pe unde medii ■ 16,10 Radiograme ■ 18,00 Știri ■ 18,05 Corespondența radio - muzică ușoară ■ 18,30 Corespondența radio - muzică populară ■ 19,00 Știrile serii, sport, meteo ■ 19,10 Vedete în recital ■ 19,40 Teatru scurt ■ 20,00 Valsuri și tangouri ■ 20,30 Pagini muzicale celebre ■ 21,00 Evenimentele zilei, sport, meteo ■ 21,20 Jazz în comentariu și sunet.

RADIO CONTACT (92 FM stereo)

6,00 Bună dimineața, Iași! ■ 6,40; 7,40; 8,40 Contact horoscop ■ 7,50 Revista presei ■ 8,50 Agenda culturală ■ 9,05 Microbiografie sonoră ■ 23,00 Music non-stop. Buletine BBC - 6,00; 7,30; 14,00; 18,00; 21,00. Grupaje informative Radio Contact: 8,30-17,30 (din oră în oră); ultimul - la 19,30.

TEATRU

Teatrul Național "V.Alecsandri" prezintă astăzi, la ora 19,00, spectacolul cu piesa "Bertoldo de curte", de Massimo Dursi.

FARMACII DE GARDĂ

Farmacia nr. 2 Piața Unirii (tel. 116029).

SPITALE DE GARDĂ

Spitalul "Spiridon" (tel. 142730) Clinica a III-a Medicală; **Spitalul de Urgențe** (tel. 140690); **Maternitatea "El. Doamna"** (tel. 146570).

CINEMATOGRAFE

Cinematograful "Victoria" (tel. 112502) orele: 9,00; 11,30; 14,00; 16,30; 19,00. **EVADATUL**. Producție SUA, 1993. Thriller polițist "remake" după serialul TV cu același nume. Regia: Andrew Davis. În rolul principal: Harrison Ford. "Globul de aur" și "Oscar 1994" pentru cel mai bun actor într-un rol secundar - Tommy Lee Jones. Premieră.

Cinematograful "Republica" (tel. 114327) orele: 9,00; 11,00; 13,00; 15,00; 17,00; 19,00. **ACEASTĂ LEHAMITE**. Producție România, 1994. Film satiric de actualitate. Scenariul și regia: Mircea Daneliuc. Cu: Horațiu Mălăele, Cecilia Bîrbora, Gheorghe Dinică. Premieră.

Cinematograful "Copou" (tel. 145738) orele: 9,00; 11,00; 13,00; 15,00; 17,00; 19,00. **SOMMERSBY.** Producție SUA, 1993. Dramă romantică în regia lui Jon Amiel. Cu: Jodie Foster și Richard Gere.

Cinematograful "Dacia" (tel. 164740) orele: 9,00; 11,00; 13,00; 15,00; 17,00; 19,00. **ÎN CUȘCA TIGRULUI**. Producție Hong Kong, 1990. Film polițist pe tema luptei anti-drog.

Cinematograful "Tineretului": Închis pentru renovare.

CURSUL VALUTAR valabil pentru ziua de 19.04.1994

Cursul de referință stabilit pentru principalele valute în urma licitației de la BNR, valabil pentru astăzi este de:

1682,00 lei/USD
2475,40 lei/GBP
287,23 lei/FRF
982,85 lei/DEM

Volumul tranzacțiilor încheiate:
4.170.204,43 USD

CURSUL DE SCHIMB AL PRINCIPALELOR VALUTE
VALABIL PENTRU DATA DE 18-04-1994

Casele de schimb valutar	DOLAR C	DOLAR V	DOLAR CS	MARCA C	MARCA V	MARCA CS
BANCA AGRICOLĂ - Tel. 113133	1670	1753	3%	980	1029	3%
BCR - Tel. 147260	1630	1711	3%	948	995	3%
BRCE - Tel. 145555	1630	1711,5	0%	952,94	1058	0%
BRD - Tel. 142037	1650	1732	2%	964	1012	2%
BANKCOOP - Tel. 112566		1900	0%		1050	5%
BANCA DACIA FELIX - Tel. 142526	1640	1680	5%	940	950	6%
CREDIT BANK - Tel. 117591	1660	1710	6%	975	1004	6%
Casa de schimb "EDMOND" tel. 115309	1660	1743	0%	960	1008	0%
Casa de schimb "HIGECO" tel. 112035	1660	1729	0%	960	1019	0%

c - cumpărare v - vînzare cs - comision

UNIVERSAL OCCIDENT

Ofertă excepțională pentru luna aprilie 1994

Denumire produs	Preț lei
Produse alimentare	
Conservant	25,30
Cuișoare	261,05
Delikat 100/bax	516,35
Delikat supă 100/bax	431,25
Esență de oțet 70/bax	899,30
Esență de portocale 40/bax	161,00
Esență de rom 40/bax	263,20
Esență de trandafir 180/bax	313,95
Esență de vanilie 40/bax	237,00
Făină albă 50 kg/sac	634,00
Fasole fină 12/bax	1068,35
Măsline Regina borcan 12/bax	2500,00
Piper plic 240/bax	294,80
Porumb dulce 24/bax	1052,70
Sare de lămîie 35/bax	97,75
Scorțișoară plic 20/bax	387,55
Ulei floarea soarelui buc.	670,00
Ceai Anglia 6/bax	1932,00
Lapte praf	1600,55
Zahăr tos autohton	16,10
Brînză Boy 48/bax	1233,60
Conservă de carne Honburg 24/box	1040,30
Esență ananas 80/bax	254,15
Esență banane 40/bax	284,05
Esență de vișine 180/bax	328,90
Esență de fistic 180/bax	269,10
Conserve carne NA Ling	2018,58
Margarină 20/bax	800,00
Orez kg.	823,00
Spaghetti	678,50
Drojdie Pakmaya 40/bax	743,75
Făină albă 50 kg/sac	600,00
Zahăr kg.	756,00
Produse pentru bar	
Cafea Wiener boabe buc. 20/bax	2046,00
Cafea Wiener vid buc. 20/bax	2046,00
Cinzano roșu	8580,00
Martini roșu 12/bax	10350,00
Țigări B.T. cartonat cartuș	5300,00
Țigări B.T. necart. cartuș	4688,00
Țigări Bond	9135,50
Țigări Camel cartuș	14000,00
Țigări Hollywood cartuș	10768,60
Țigări Parisiene cartuș	9209,20
Țigări Viceroy cartuș	10292,50
Țigări Winchester cartuș	7893,60
Vermut Garrone 6/bax	3000,00
Vodca extra 12/bax	1877,95
Vodcă Rasputin 6/bax	2212,60
Vodcă Stolichnnaya 20/bax	2203,00
Whisky Teachers	23306,00
Whisky Commissioner buc.	5865,00
Țigări Kim verde	14862,60
Țigări Kim roșu	13449,25
Țigări Lucky Strike	9703,00
Țigări Kent	19576,00
Balantines	26313,15
Rachiu superior buc.	780,00
Lichior zmeură buc.	804,00
Lichior vișine buc.	804,00
Bere Steffl 24/bax	1138,50
Paie plastic	1725,00
Cafea Alvorada Amiral 20/bax	2046,00
Cafea Alvorada de Monaco 20/bax	2046,00
Cafea Alvorada Jubilanus 20/b	2046,00
Cafea Mocca Eduscho boabe 16/b	2318,00
Ness Amigo buc.	2954,60
Ness Colcafe 10/bax	3107,00
Alvorada Jubilanus vid 20/bax	2046,00
Alvorada de Monaco vid 20/bax	2046,00
Cafea vrac kg.	6630,00
Marlboro buc.	20000,00
Produse Transilvania	
Whisky Queen-Helena 24/bax	3893,90
Carlos Cariba ST 6/bax	3416,40
Honore Brandy Nap 6/bax	4308,75
Nelson Dry Gin 6/bax	3532,80
Vodcă Dracula 6/bax 4	4496,50
Vodcă Scandic Pop Cut 12/bax	2295,98
Whisky Bourbon ST 6/bax	4429,80
Pinochio 36/bax	417,00
Vodcă Scandic Pop cutie 36/bax	626,18
Super Tutti Frutti 12/bax	2000,00
Mickey & Minnie 36/bax	417,00
Apple Juice 200 ml 36/bax	257,00
Orange Juice cut. 200 ml 36/bax	297,00
Orange Juice cut. 1 l 12/bax	943,00
Super Kiwi cut. 12/bax	1558,00
Super Orange cut. 12/bax	2000,00
Tutti Frutti cut. 200 ml 36/bax	436,00
Tutti Frutti cut. 1 l 12/bax	943,00
Dulciuri	
Zahăr vanilat autohton 100/bax	40,00
Acadele pungă	2440,80
Alune sărate	350,00
Biscuiți Eugenia 288/bax	72,50
Bonibon	6072,00
Cacao Rally 24/bax	139,27
Frișcă pachet 12/bax	986,70
Gumă Bombi Bon cutie	3585,70
Gumă Kobra 100/pac	2644,80
Gumă Patbon cutie	3585,70
Gumă Spearmint cutie	8436,00
Mentosan 110/bax	120,00
Map Koukouroukou 30/bax	155,00
Pufarin 150/sac	143,75
Sos de vanilie 150/bax	227,70
Jelibon 24/bax	6713,00
Caramele 1 kg	3900,82
Assortiment 200 g	1694,00
Assortiment 400 g	3389,10
Kream milk	3543,15
Miss Bon Bon	3096,95
Cacao 100 g	480,70
Gumă Orbit 100/pac	9518,55
Cola Cao	2443,75
Cacao Grecia 75/bax	488,75
Stafide 20/bax	1514,70
Budincă	391,60
Ciocolată lapte 60/bax	613,00
Napolitane cacao-vanilie 500/bax	44,00
Napolitane vanilie 500/bax	73,00
Jelibon Frutti	380,00
Bomboane Mixy	926,20
Tic-Tac 24/bax	322,00
Corn-Magic 30/bax	415,00
Ceai India	440,00
Cosmetice	
Acetonă buc.	134,55
Ajax buc.	1856,00
Axion buc.	1060,50
Cremă ras D'Amaris buc.	616,40
Deodorant Favorit	1581,80
Dero Ariel albastru buc.	3800,00
Dero Ariel verde buc.	3900,00
Pastă ras Palmolive 144/bax	920,00
Ruj 12/bax	341,55
Săpun Deo 2 72/bax	460,00
Spray Athos buc.	2014,65
Spray Rexona 5/bax	2720,52
Spray Style	1518,37
Săpun Ava	542,80
Săpun Vel 60/bax	485,30
Pastă de dinți Norvea 12/bax	785,45
Pastă de dinți Blend	1567,50
Deodorant Denim	2310,00
Deodorant Fa 5/bax	3511,20
Săpun Camay	1058,00
Săpun Fa	935,00
Cremă Pond's	3508,65
Deodorant Impuls	2145,00
Pastă de dinți Aquafresh 12/b	1495,00
Auto Fresh buc.	1760,00
Pastă dinți Colgate total 12/b	1558,25
Deodorant Bac 5/bax	3510,00
Dezinfectant W.C.	1092,50
Deodorant Stick brut	1650,00
After Shave Denim	4150,00
Dero Wipp cutie	1921,20
Vopsea păr "Gerocossen" buc.	1860,00
Vopsea păr "Loncolor"	1950,00
Oxidant	250,00

Prețurile nu includ TVA. Mărfurile se află în stoc, fiind disponibile la adresa societății: Bd. Poitiers, nr. 14, între orele 9⁰⁰-17⁰⁰. Relații suplimentare la telefoanele: 032/127638, 127840, 127842.

MICA PUBLICITATE

Produse de calitate superioară!
Începînd din această săptămînă celebra Companie Americană
PROCTER & GAMBLE
Agora-Barter Group
își organizează în județul Iași propria rețea de distribuție. Partenerilor săi, ***PROCTER & GAMBLE*** le oferă următoarele avantaje:
1. contracte de creditare;
2. garanția menținerii unor prețuri constante pe parcursul unor perioade lungi de timp;
3. exclusivitate;
4. transport gratuit al produselor;
5. aprovizionare continuă;
6. materiale publicitare originale.

PROCTER & GAMBLE nu va livra decît propriei sale rețele de distribuție.
Toate societățile private care doresc să facă parte din prima rețea cu adevărat occidentală, sînt invitate la sediul reprezentanței
din Iași, S.C. **MODEL-Q** S.R.L.
distribuitor județean unic
Iași, str. Prof. Borcea, nr. 5, tel. 032/ 148040

S.C. BICONI S.R.L.
Vinde prin magazinul din strada Pacurari nr. 6 (vizavi de Poșta Pacurari),
la cele mai mici prețuri,
covoare persane, import R. Moldova,
într-o gamă diversificată de dimensiuni și modele,
Telefon 162338. Program 8⁰⁰ - 19⁰⁰

PRINT COLOR SRL
Societate Mixtă Româno-Italiană
Str. Săvescu nr. 3, tel. 114718, fax 117631
produce pentru dvs.
material publicitar:
- **autocolante** din PVC și hîrtie
- **termocolante**
- **foi cu antet**
- **cărți de vizită**
- **legitimații plastifiate**
- **sigle**
- **etichete**
- **prospecte**
- **coperți**
- **calendare**
- **imprimări:** pixuri, brichete
- **firme luminoase**

CENTRUL PENTRU INSTRUIRE ÎN INFORMATICĂ
Iași, Str. Golia, nr. 14 tel. 115944
organizează cursuri de instruire în utilizarea calculatoarelor personale (PC)
→ Formare operatori PC
→ Programare PC (limbaj C, PASCAL, d'BASE)
→ Programare FOXPRO
→ Proiectare utilizînd PC (AUTOCAD)
→ Tehnoredactare
→ Utilizare PC în activități de secretariat
Înscrieri și detalii suplimentare la sediul firmei

sc MAD SRL
Distribuitor al produselor
Miraj
MAGIC ROCK SUAV
en gros
șampon
cremă
vopsea de păr
parfum
fixativ
loțiune după ras
la cele mai mici prețuri!!!
Vă așteptăm zilnic între orele 10-19.oo, în str. Împăcării, 2A, bl. 907 (la baza pasarelei înspre CUG pe dreapta) tel. 032/148395

FRESCO MADE IN ITALY
Reprezentanța
FRESCO
Iași
Str. Aleea Rozelor nr. 8, sc. B, et. II, ap. 12, telefon 132607.
vă oferă, din stoc sau la comandă:
- dozatoare pentru sucuri și bere;
- esențe naturale (ORANGE, COLA, MANGO, CĂPȘUNI etc.);
- îndulcitori (zaharină, aspartam, acid citric, citrat de sodiu);
- mașini pentru înghețată;
- mașini pentru paste făinoase;
- vitrine frigorifice;
- mașini pentru cafea espresso;
- dotări complete snack-bar;
- hîrtie imprimantă A3.

TOFAN-GRUP S.A.
FILIALA IAȘI
VĂ OFERĂ:
— **seturi (anvelopă+cameră)** 165-13, cord textil-metal, fabricate în Ucraina. Preț de vînzare: 38.500 lei
— **anvelope 650-16**, fabricate de S.C. Danubiana S.A. Preț de vînzare: 49.241 lei
Asigurăm GARANȚIE!
Str. Ghica Vodă nr. 1B (demisol), Tel.: 032/114782

IMPORTANT

Redacția cotidianului MONITORUL primește și publică gratuit în suplimentul săptămînal MONITORUL FINANCIAR cererile și ofertele pentru vînzare de certificate de proprietate venite din partea cititorilor.

AUTO-MOTO

■ Vînd VW Golf Diesel, înmatriculat, fabricat 1983, deosebit, 1800 $ negociabil, vizibilă în parcarea de la Hotel Moldova, miercuri, după ora 10,00. Tel. 117126.

ELECTRONICE

■ **S.C. UNICAS S.R.L. (Magazin Electrice), str. Eternitate nr. 4 (Podu de Fier), desface la cele mai mici prețuri televizoare alb-negru: Sirius, Sport; lămpi și lanterne China; genți voiaj.**

VÎNZĂRI

■ **Vînd dolari și mărci, avantajos. Seriozitate. Tel. 177615.**

CUMPĂRĂRI

■ **Cumpăr valută (dolari, mărci), preț avantajos. Tel. 148355.**

PIERDERI

■ Pierdut filă CEC seria A08 nr. 008803, emisă de BANKPOST. O declar nulă.

OFERTE SERVICII

■ Transport marfă, respectiv călători. Foarte avantajos. Tel. 140392.

■ **Profesor, meditez la matematică pentru bacalaureat și admitere la facultate. Preț 2.000 lei/h. Tel. 128563.**

■ Inginer, repar televizoare. Sonor E. Nova. Tel. 128356. (1956)

■ **Traduceri perfecte din toate limbile de circulație. Tel. 118191. (1980)**

LOCURI DE MUNCĂ

S.C. HORA S.R.L.
STR. BUCSINESCU NR. 1 (COLT CU VASILE LUPU)
ANGAJEAZĂ:
• OSPĂTARI (FETE), VÎRSTA 17-22 ANI
• UN CONTABIL (LICEUL ECONOMIC).
TEL. 176210.

■ **Compania de Construcții MOLDOCONSTRUCT S.A. Iași, filiala nr. 1 Iași, cu sediul în str. Mașinii nr. 3, angajează de urgență: zidari, mozaicari. Condiții de angajare: vechime minimă în meserie 5 ani. Relații suplimentare la telefon nr. 032/126442. (1918)**

■ **Angajez 10 zidari categoria 3, 6; cinci faianțari-gresieri, vîrsta 55 ani, foarte multă seriozitate, pentru lucru în străinătate (Israel). Tel. 163406, după ora 17,00. (1949)**

■ **S.C. EUROSPORT angajează,, cu probă de lucru, confecționere cu experiență în domeniul tricotajelor - echipament sportiv (treninguri) pe mașini Triplock și Singer. Salarizare avantajoasă. Relații la sediul din str. Primăverii nr. 2 (corp B, et. 1 al S.C. IASITEX S.A.). Marți și miercuri, orele 7,00-15,00. (1961)**

DIVERSE

S.C. "TEXTILA" S.A.
IAȘI
ANUNȚĂ PUBLICUL CUMPĂRĂTOR CĂ MENȚINE PREȚUL DE 24199 LEI/MP, LA COVOR ȘI MOCHETĂ PERSANĂ, NUMAI PÎNĂ LA 31.04.1994. CEI INTERESAȚI SE POT ADRESA LA MAGAZINUL PROPRIU, DIN ȘOS. ȘTEFAN CEL MARE NR. 4 (COPOU).

■ **S.C. AGROPREST S.R.L. Iași anunță intenția de practicare a adaosului comercial de 0-100 % începînd cu data de 18 mai 1994. (1950)**

■ **S.C. PANCIUR S.R.L. Buhalnița anunță beneficiarii că intenționează majorarea cotei de adaos comercial pînă la 100 % începînd cu data de 19.04.1994. (1948)**

FELICITĂRI

Doamnei
TERTELICI LUIZA:
cu ocazia aniversării zilei de naștere, odată cu tradiționalul
"LA MULȚI ANI!",
Emil îți urează multă sănătate, fericire și îndeplinirea tuturor dorințelor.

DECESE

✝
Soțul, Vasile, fiii Vasile și Ginel, fiica, Angelica, ginerele, Mazil, nora, Valerica, nepoții Marius, Vasilică și Sebastian și nepoata Monica anunță cu durere încetarea fulgerătoare din viață a celei care a fost
TIMOFTE LARISA,
în vîrstă de 56 ani. Înmormîntarea va avea loc miercuri, 20.04.1994, ora 12,00, în satul Perieni, comuna Probota, Iași. Îi vom păstra o veșnică și pioasă amintire. Lacrimi și flori pe tristul său mormînt.

■ **Soția, copiii, nepoții și nora regretă decesul celui care a fost SIMION PLUGARU. Înmormîntarea va avea loc joi, 21.04.1994, orele 13,00, în comuna Țuțora, Iași. Dumnezeu să-l ierte! (1959)**

■ **Cu adîncă durere în suflet, soțul - Ștefan Nicu și fiul - Daniel, anunță stingerea din viață a scumpei lor soții și mame ȘTEFAN FLORINA. Cei care au prețuit-o își pot lua rămas bun la cimitirul Eternitatea, unde este depus corpul neînsuflețit. Înmormîntarea va avea loc marți, 19 aprilie 1994, la ora 11,30. O plîng cei care au iubit-o și au fost în preajma sa. Dumnezeu să o ierte! (1946)**

CONDOLEANȚE

✝
Familiile Costandache Dănuț și Botez Serenela transmit sincere condoleanțe colegei Buta Ioana, pentru pierderea suferită prin decesul mamei,
ENĂCHIOIU ELENA.
Dumnezeu să o ierte. Sîntem alături de tine, Ioana.

✝
Familia Hapaleț Vasile este alături de familia Ștefan Nicu și deplînge cu nemărginită durere dispariția fulgerătoare, după o grea suferință, a dragei și iubitei lor cumătre,
FLORINA.
Lacrimi și flori pe tristul ei mormînt.
Nu o vom uita niciodată.

Sincere condoleanțe doamnei TERTELICI LUIZA, pentru pierderea surorii sale,
ȘTEFAN FLORICA.
Emil.

■ **Colectivul Oficiului de Calcul TOMIRIS Iași este alături de colega Pandelea Mariana la durerea pricinuită de dispariția fratelui CANTEMIR GHEORGHE.**

■ **Destinul crud și nedrept l-a despărțit de noi pe cel ce a întruchipat frumusețea, demnitatea și bunătatea omenească, VIOREL IFTIMIE. Familia Ostețchi Mihai și Varvara este alături de soția sa și de cei trei copilași îndurerați. Dumnezeu să-l ierte. (1960)**

■ **Colectivul de instructori și mecanici de locomotivă din Departamentul C.F. Iași transmite sincere condoleanțe fostului coleg Ștefan Nicu, pentru decesul soției. (1947)**

■ **Colectivul de cadre al U.M. 01161 este alături de dl. mr. dr. Prisecaru Constantin în aceste momente grele pricinuite de decesul mamei sale. Sincere condoleanțe. (1958)**

COMEMORĂRI

✝
Se împlinesc șase ani de la incredibila dispariție a celui ce a fost un bun coleg și prieten,
conf. dr. ing.
COSTACHI GIRIADA.
Colectivul Catedrei de Rezistența materialelor, Facultatea de Mecanică, readuce în memoria celor care l-au cunoscut, imaginea de neuitat a distinsului dascăl și cercetător, prematur plecat dintre noi.

MULȚUMIRI

■ **Hociung Capitolina, învățătoare pensionară din Ploiești, mulțumește din suflet d-lui doctor Lăcătușu Remus, doamnei doctor Popa Georgeta și minunatului colectiv al secțiilor de neurochirurgie și de terapie intensivă ale Spitalului Clinic nr. 3 pentru înaltul profesionalism și pentru căldura cu care își înconjoară pacienții în suferință. Le doresc tuturor sărbători pline de mulțumire și belșug. (1944)**

TELEFOANE UTILE

☎ **SALVARE: 961** ☎ **POMPIERI: 981**
☎ **POLIȚIE:** Inspectoratul Județean 146666, 140720, 146840; Municipiu - 146850; Serviciul Circulație - 140070.
☎ **SERVICIUL ROMÂN DE INFORMAȚII - 145093, 146015**
☎ **AGENȚIA C.F.R.: 147673**
☎ **INFORMAȚII GARĂ: 146333**
☎ **AUTOGARĂ: 146587**
☎ **TAXICOM: 953, 146593**
☎ **AGENȚIA TAROM: 115239**
☎ **INFORMAȚII AEROPORT: 178126**
☎ **STAȚII PECO:** Baș Ceauș - 176865; Aurel Vlaicu - 175812; Bucium - 132891; Crișan - 112182; Păcurari - 164142; Sărărie - 147480
☎ **DISPECERATE:** R.A. Gaz-Metan - 141737; R.A. Apă-Canal - 142451; Renel - deranjamente - 147070; Termoficare - 141956; R.A. Locuința - 112434; Telefoane - deranjamente - 921; Protecția mediului - 147010.
☎ **GARDA FINANCIARĂ: 114065, 112427.**
☎ **ADMINISTRAȚIA FINANCIARĂ: 143030**
☎ **NOTARIAT: 147574**
☎ **TRIBUNAL: 146300**
☎ **PROCURATURĂ: 146630** ☎ **CAMERA DE COMERȚ: 117757**
☎ **CENTRUL MILITAR JUDEȚEAN: 146370**
☎ **HOTELURI:** Moldova - 142225; Traian - 143330; Unirea - 142110; Sport - 137817
☎ **POLICLINICA CU PLATĂ:** triaj informații - 117244
☎ **OFICIUL JUDEȚEAN PENTRU PROTECȚIA CONSUMATORILOR: 145392.**

Sigur vă interesează

Revizii la instalațiile de utilizare vor avea loc după cum urmează:
18-20.04.1994 - Zona Păcurari Bl. 600 Sc. A, 601 Sc. A, B, 602 Sc. B, 540 tronson I, II;
Zona Stejar Bl. D1 - D4;
18-19.04 Zona Țigarete II - Bl. D1-D5, D14 - D16.

MEDISAN — CABINET MEDICAL
str. Theodor Burada 6 (lîngă Liceul de Muzică)
Informații și programări la tel. 112925, 114274.
consultații și tratamente de: balneologie, reumatologie, podologie (picior plat), infiltrații și acupunctură în boli ale coloanei vertebrale și articulațiilor - dr. VLAD DORIN BEJAN; BOLI INTERNE, BOLI ALE SÎNGELUI sindroame mielo și limfoproliferative, hemoragipare, anemii, colagenoze - dr. TURTUREANU-HANGANU ECATERINA; BOLI NEUROLOGICE (neurochirurgicale), dureri ale nervilor, cefalee-migrenă (neuroliză) - dr. GHEORGHE SANDULESCU; BOLI DE PIELE, VENERICE, DERMATOCHIRURGIE, psoriazis, eczeme, micoze, cancere ale pielii, acnee, boli ale părului și unghiilor, cauterizări, distrugerea firelor de păr de pe față, dermatocosmetica dr. ADRIAN VASILCA.

Monitorul cotidian de informații
monitorul expres
Str. Smîrdan nr. 5 ■ Tel. 17.25.57 (centrala) ■ Fax 14.45.77

■ **REDACTOR ȘEF - Dan Radu**
■ **REDACTOR ȘEF ADJUNCT - Ovidiu Șimonca**
■ **SECRETAR GENERAL DE REDACȚIE - Eugen Leonte**
ȘEFI DEPARTAMENTE:
■ **Eveniment local: Toni Hrițac** (int. 14)
■ **Eveniment național și internațional: Cristian Racu** (int. 19)
■ **Economic: Costel Stroescu** (int. 24)
■ **Cultură: Dorin Popa** (int. 19)
■ **Sport: Eugen Florescu** (int. 18)
■ Redactor de serviciu: Ion N. Oprea (int. 20)
■ Fotoreporter: Constantin Plop
■ Grafică: Lucian Amarii, Daniel Melinte.

■ **Publicitate: Cristina Lozneanu** (int. 18)
■ **Producție: Tudor Agavriloaei** (int. 26)
■ **Difuzare: Mihai Tudose** (int. 15)
■ **Contabilitate: Antoneta Filip** (int. 13)

NORD-EST PRESS
- agenție de presă -
Str. Smîrdan nr. 5 ■ Tel. 17.25.57 (centrala) ■ Tel/Fax 14.47.76
■ EDITOR: Mona Dîrțu ■ Redactor: Dana Scripcă ■

EDITOR
NORD - EST s.r.l
Str. Smîrdan nr. 5 ■ Tel. 17.25.57 ■ Fax 14.45.77
Director general: ALEXANDRU LĂZESCU
Director editor: FLORIN ZAMFIRESCU
Director de marketing: CEZAR CALUSCHI
Director executiv: GABRIEL RUSU

ABONAMENTELE se pot face la orice Oficiu Poștal din țară. MONITORUL figurează în catalogul Presei interne la poziția 838.

TIPAR OFFSET: MULTIPRINT, Iași str. Sf. Lazăr nr. 49

UNGHIUL DE TRAGERE

Linge-Clanță se întoarce

Val CONDURACHE

Linge-Clanță (nu-mi mai stric literele de la mașină cu numele lui) se întoarce! Crezusem, în sinea mea, că rușinea îl va ține, măcar o vreme, departe de zbuciumata lume a literelor. Sperasem, în marea mea naivitate, că omul, altfel simpatic și nu lipsit de o anume instrucție, se va lăsa de obiceiul care-l transformase dintr-o vietate în personaj.

Cu neastîmpărul pe care i-l cunoșteam, Linge-Clanță, lipit ca un abțibild de lumea literelor, nu s-a putut dezlipi nici o zi din vîrtejul ei. O, nu, nu ca să-și facă procese de conștiință - a spus-o cu toată sinceritatea: ne-am cîștigat dreptul să ne trăim lașitățile -, ci, din spirit de conservare, cît să-l uităm puțin. Pe Linge-Clanță uitarea îl înspăimîntă mai mult decît coșmarul anonimatului.

Muzeul Literaturii Române din Iași a sărbătorit, nu de mult, 127 de ani de la apariția revistei "Convorbiri Literare" și a organizat o masă rotundă la care a invitat mai mulți scriitori și critici, istorici și oameni de cultură. Vi-i prezint, cum privești dinspre sală, de la stînga la dreapta: Lucian Vasiliu, în calitate de gazdă, Romulus Rusan, Al. Zub, moderator al discuției, Liviu Antonesei, Ana Blandiana, Mihai Ursachi, Emil Hurezeanu, subsemnatul și Ioan Holban. Discuția, înfierbîntată, a cuprins și sala, l-a aprins și pe Linge-Clanță, care a ținut cu tot dinadinsul să ne împărtășească, preț de jumătate de oră, cîteva din gîndurile care-l frămîntă. Voi rezuma, pentru dvs., doar unul care, din întîmplare, îmi era foarte aproape de inimă: postmodernismul nu este ceea ce spun unii că este postmodernismul, nici ce spun alții că este postmodernismul. Ca să putem înțelege mai bine postmodernismul, ar trebui să vedem mai întîi ce nu este postmodernismul. S-a făcut și încercarea asta, numai că toți cercetătorii s-au lovit de același obstacol: ca să ne descotorosim de tot ce nu este postmodern, trebuie să precizăm ce este postmodern. S-a văzut, dintru început, că întreprinderea aceasta este sortită eșecului. Pentru că postmodernismul nu este nici ceea ce spun unii că este postmodernismul, nici ce spun alții că este postmodernismul. Sper să nu-mi fi scăpat ceva esențial dintr-o argumentație care a ținut sala cu atenția trează, cum spuneam, o jumătate de ceas.

Linge-Clanță nu s-a lăsat nici de obiceiul care l-a făcut faimos în urbea noastră: a schimbat numai obiectul muncii. S-a apucat de lins telefonul. Tremurînd de emoție, degetul formează un număr de București; în pîlnie se aude tîrîitul delicat al soneriei. Cineva ridică receptorul și spune, plin de bunăvoință: "Alo!". "Șlliumpppfi", sare Linge-Clanță (oare mai sînt îndreptățit să-l numesc așa?) pe telefon, limba lui se prelinge ca un firicel de apă prin cablu, iar de partea cealaltă ajunge numai un susur cristalin de pîrîiaș care se rostogolește peste pietricele: "Sssprrriummmp". Omul de la celălalt capăt al firului își aduce aminte de frumoasele vacanțe petrecute în creierul munților, pe marginea unui pîrîiaș, și sufletul lui se umple de pace. Prin cablu vine, înspre urechea lui mîngîiată de susurul apei, o boare răcoroasă: "Ce frumoase sînt cărțile dvs.! Și cîtă nedreptate vi se face în lumea literară!" Caseta a înregistrat mai multe, dar sar peste pasajele neinteresante și mă opresc la final: "N-ar fi și pentru mine un post la..." și urmează numele instituției unde omul de la celălalt capăt al firului are un cuvînt greu de spus.

Prins de alte îndeletniciri, am uitat și istorioara asta. Într-o zi, însă, îl văd pe Linge-Clanță ieșind din redacția "Cronicii" cu un aer primăvăratic. Pe limbă avea urme proaspete de tuș tipografic. Asta trebuie să i se tragă de la clasele primare, mi-am zis: avusesem colegi care ștergeau peniță cu limba. ■

RADIO NORD - EST

72,44 MHz

90' JAZZ & BLUES

Marți, ora 22,30

Realizator: George Pînzaru

Tel.: 032/142446; 146363.

pentru corespondență: Of. Poștal nr. 6, C.P. 1340.

HOROSCOP

BERBEC *(21 mart. - 20 apr.):* Prezența dvs. este foarte apreciată, datorită intuițiilor surprinzătoare. Nu vă place să fiți pragmatic(ă), dar, cînd sînteți obligat(ă), vă descurcați de minune.

TAUR *(21 apr. - 20 mai):* Feriți-vă de o ofertă în aparență avantajoasă, chiar dacă ea vine de la o persoană care prezintă încredere. Fiți cu ochii în patru o bucată de vreme.

GEMENI *(21 mai - 21 iun.):* Căutați să aveți mai multă încredere în colaboratori, ei nu sînt chiar atît de suspicioși și de vicleni pe cît vi se pare. Dacă este nevoie, plusați.

RAC *(22 iun. - 22 iul.):* V-ați scufundat în amărăciune din pricina unei "trădări". Analizați-o bine: veți vedea că nu e chiar atît de vinovată. Ați greșit și dvs. destul.

LEU *(23 iul. - 22 aug.):* Sînteți un maestru al combinațiilor, dar, de multe ori, nu analiza determină cîștigul, ci tupeul pe care-l arătați. Feriți-vă de cei care vă privesc de aproape.

FECIOARĂ *(23 aug. - 22 sept.):* Simțul observației nu vă scutește de unele naivități de neiertat. Ele vin dintr-o suficiență care vă poate pune în primejdie cariera.

BALANȚĂ *(23 sept. - 22 oct.):* Dorința de a avea un obiect frumos și de valoare vi se va îndeplini în împrejurări deosebite. Nu refuzați o invitație, chiar dacă vine de la o persoană mai puțin cunoscută.

SCORPION *(23 oct. - 21 nov.):* Replicile dvs. sînt juste, au mult bun simț, dar, ca să fiți și mai convingător (convingătoare), trebuie să fiți mai puțin agresiv(ă).

SĂGETĂTOR *(22 nov. - 21 dec.):* Nu vă lăsați influențat de cineva din afară: chiar dacă vi se propune o afacere tentantă, refuzați-o, dar cu diplomație. Nu renunțați la proiect.

CAPRICORN *(22 dec. - 19 ian.):* Este momentul să faceți un pas înapoi, ca să aveți o imagine de ansamblu mai clară. Construcția dvs. logică are cîteva puncte nevralgice.

VĂRSĂTOR *(20 ian. - 18 febr.):* Îi lăsați pe adversarii dvs. fără replică. Miza este destul de mare și cîștigul este cu atît mai important. Aveți grijă să nu scăpați o neglijență.

PEȘTI *(19 febr. - 20 mart.):* Sînteți bîntuit de o stare de neliniște și de nesiguranță. Evitați "drogurile" de orice fel și în nici un caz nu vă închideți în singurătate.

LEGENDA:

- vă paște ghionoul
- prudența e mama înțelepciunii
- n-aveți nimic de pierdut
- șansa vă surîde

BOGDAN și MONICA

ROMAN FOILETON

Cunoscutul romancier ieșean Valentin B. Mihu, autorul foiletonului de mare succes "Șoferul de taxi", publicat de MONITORUL acum doi ani, revine cu un alt serial. Drama unui cuplu de tineri ieșeni, inspirată de un caz real, vă va captiva zilnic, timp de trei săptămîni.

VIPERA

Ep.3: Aventurile Corinei

CORINA

REZUMATUL PRIMELOR DOUĂ EPISOADE: **Monica și Corina sînt două prietene foarte bune. De ziua lui Bogdan, iubitul ei, Monica a dat o petrecere în apartamentul părinților. Dornică de aventuri de tot felul, Corina și-a pus în gînd să-l seducă pe Bogdan, iubitul prietenei sale, Monica. După cîteva dansuri foarte tandre, Corina a reușit să-i stîrnească interesul lui Bogdan. Prins de această pasiune, dar și de remușcări, bărbatul începe să devină tot mai neliniștit și mai nervos.**

Spre mijlocul săptămînii, Corina o invită pe Monica la ea să-i arate o pereche de pantofi, pe care tocmai o primise cadou de la cineva. Cum Corina stătea la două blocuri depărtare, Monica își luă pe ea un pulover și plecă să mai pălăvrăgească puțin. De la ziua lui Bogdan nu apucaseră să se mai întîlnească și, în general, nu lăsau să treacă mai mult de două zile fără să stea cîteva ceasuri la bîrfă. Corina nu era singură și Monica recunoscu pe colegul lui Bogdan, șoferul de autocar. Roșcovanul, întins pe un fotoliu cu o cafea în mînă, părea foarte familiar. Nici Corina, într-o pereche de pantaloni scurți și cu un maiou pe ea, nu părea să fie într-o ținută foarte protocolară. Abținîndu-se să nu zîmbească, Monica intră în sufragerie.

- E gata și cafeaua ta, îi întinse Corina o ceșcuță aburindă, pe care, ca să nu se frigă, Monica se văzu nevoită s-o pună pe măsuța de lîngă ea.

- Cum s-a terminat cheful de vineri? o întrebă Corina în timp ce se așeza în brațele roșcovanului. Acesta o primi mormăind de plăcere, grăbindu-se în același timp să lase ceașca de cafea din mînă.

- N-am apucat să stăm pînă la sfîrșit, păru să se scuze în continuare Corina. Mihai era obosit și a trebuit să mergem, a mai completat, mîngîindu-și noua cucerire pe obraz. Monica înțelese că roșcatul trebuie să fie Mihai.

- A ținut pînă pe la șase, cînd au plecat ultimii colegi ai lui Bogdan. Cred că s-au simțit bine. Păreau să fie mulțumiți.

- Noi am fost foarte mulțumiți, nu-i așa pisoiaș?

Roșcovanul dădu din cap aprobator și primi de la Corina, drept premiu, un sărut zgomotos.

Apoi, devenind dintr-o dată serioasă, fata sări din brațele lui și, de undeva de după fotoliu, îi aruncă o pereche de blugi:

- Gata, lasă-ne puțin singure. Avem o mulțime de lucruri de discutat.

Docil, Mihai se ridică de pe pat și cu pantalonii în brațe se tîrî spre baie. După cîteva minute era îmbrăcat și Corina îl conduse pînă la ușă. Întîrziară o vreme și, cînd se întoarse, Monica își dădu seama, după felul cum îi stătea maioul, că prietena ei nu pierduse prilejul să-l mai atîțe puțin pe noul ei prieten.

- Întotdeauna îi amețești așa ușor? izbucni Monica în rîs cînd Corina intră în cameră.

- Ei, uneori mă mai încurc, dar asta face parte din plăcerea jocului. Hai să-ți arăt mai bine ce pereche de pantofi mi-a cumpărat astăzi năucul ăsta.

Pentru ea, toți cei cu care se culca erau năuci, bezmetici, pramatii sau bombalăi, după cum reacționau, mai repede sau mai încet, la avansurile ei și după cum se grăbeau sau nu să-i îndeplinească toate moftur ile. Fiindcă, în general, Corina nu lungea foarte mult o relație dacă nu avea ceva de cîștigat de pe urma ei. Fiecare nouă cucerire a ei era tîrîtă, mai devreme sau mai tîrziu, prin tot felul de magazine sau de consignații din care, de fiecare dată, Corina ieșea victorioasă cu cîte un cadou. Atunci o suna imediat pe Monica și o chema la ea să se laude și să comenteze.

Pantofii erau într-adevăr foarte frumoși și Monica se gîndi că trebuia să coste o groază de bani.

- Are bani puiuțul meu, veni răspunsul la întrebarea nepusă a Monicăi. Cîștigă cîteva sute de dolari la o cursă, îi comunică Corina, strîngînd între timp cafeaua. Și cafeaua e de la el.

Monica se miră cum de nu-și dăduse seama. Arareori Corina scotea ceva de mîncare sau de băut care era al ei. O dată, cu mult timp în urmă, într-o vizită obișnuită, Monica încercase să se uite în frigiderul Corinei, căutînd ceva rece de băut. Corina făcuse atunci aproape o criză și cîteva săptămîni nu vorbiseră nimic.

- Cum îndrăznești să cauți în frigiderul meu? țipase ea atunci și Monica aproape încremenise lîngă frigider, cu sticla de Coca-Cola în mînă. Aceasta nu o împiedicase însă pe Corina, mai tîrziu, cînd se împăcaseră, să vină să-i ceară o fustă și o curea, ca să se asorteze la o petrecere.

- Face dragoste ca un urs, îi întrerupse gîndurile Corina.

- Adică, cum ca un urs?

- Adică se trîntește peste mine și, cînd se excită, mormăie din ce în ce mai tare, pînă cînd termină. Slavă Domnului, ăsta măcar nu termină repede. Veterinarul dădea de două ori din fund și pe urmă se ducea să-și fumeze țigara.

Monica zîmbi. Veterinarul era un episod trecut din viața amoroasă a Corinei. Îl cunoscuse întîmplător și se lipise de el fiindcă avea casă, mașină și o groază de bani. În plus, nu o întreba niciodată cu cine se mai culcă în afară de el. Toată distracția luase sfîrșit, cînd, la un început de săptămînă, el aruncase după ea cu cîteva perechi de ciorapi și de maiouri nespălate, întrebînd-o cînd are de gînd să-și facă și ea datoria de femeie. Jumătate de oră mai tîrziu, Corina uitase deja de el, după ce îl înjurase cum îi venise la gură, amintindu-și, din cînd în cînd, atunci cînd trebuia să-și descarce năduful pe cineva. Monica se obișnuise cu ea așa cum era. Cînd îl cunoscuse pe Bogdan, tot la ea venise să se sfătuiască și Corina o descususe atunci cîte în lună și în stele. Tot cu ea vorbise și după ce făcuse prima dată dragoste cu Bogdan, și Corina se amuzase teribil atunci cînd Monicăi îi fusese rușine să răspundă la toate întrebările pe care Corina, mai experimentată, i le punea una după alta.

- Are o garsonieră undeva la intrarea în oraș; m-a dus după petrecere la el și m-a iubit ca o fiară, a continuat Corina să se spovedească. Toată sîmbăta și duminica. Cînd am plecat de la el, abia mă mai țineam pe picioare. Mă dureau șalele îngrozitor. L-am pus să mă aducă acasă cu autocarul. Azi dimineață a venit din nou cu pofte. Mai întîi l-am dus în oraș și mi-a luat pantofii ăștia. Nu prea i-a convenit că ai venit tu, tocmai se făcuse lejer. Da' nu prea mai aveam chef. Aștept un telefon de la un tip care a sosit aseară în oraș și pe care l-am cunoscut anul trecut, la mare. M-a căutat ieri de cîteva ori.

- Apropo, păru Corina să-și amintească ceva, mi-am luat și un costum de baie demențial.

- Ce culoare?

- Negru cu roșu.

Cotrobăi cîteva secunde într-un dulap și scoase un costum de baie împachetat încă în punga originală. Monica îl scoase și îl întinse pe brațe.

- E demențial într-adevăr.

- Nu vrei să vezi cum îți stă? Du-te dincolo și te schimbă, îi făcu Corina semn. Sînt și eu curioasă cum arată pe tine.

Monica nu mai așteptă al doilea imbold și se repezi în baie, unde se schimbă. Cînd se întoarse, Corina fluieră uimită.

- E superb, într-adevăr. O trase de mînă în fața oglinzii. Hai să facem o fotografie! Corina sări pe pat și luă de pe dulap un aparat sofisticat, cu multe butoane și cu blitz.

- Vino din fața oglinzii, că n-o să iasă bine, îi strigă Monicăi, în timp ce meșterea ceva la aparat. Monica se conformă ascultătoare, nu înainte de a mai trage o dată cu ochiul în oglindă. Se gîndea ce ar spune Bogdan dacă, fără să-i spună nimic, ar apărea într-o seară așa lîngă el, în costumul acela de baie.

Blitzul clipi de cîteva ori, apoi Corina o rugă să se așeze pe fotoliu și pe pat, oprindu-se de cîteva ori din fotografiat, ca să-i arate cum să stea. Monica știa că una din pasiunile prietenei ei este fotografiatul și de asta se lăsa mutată de colo-colo, ca o păpușă.

- Să-mi dai și mie fotografii. Corina mormăi ceva care ar fi putut să însemne o promisiune, dar la fel de bine și un refuz. Monica știa că oricum nu avea să primească nici o fotografie, fiindcă, atunci cînd catadicsea să-și developeze filmele, Corina nu obișnuia să arate nimănui ce-i ieșise. În ultimii ani făcuse sute de fotografii, dar nimeni nu primise vreodată măcar una dintre ele.

Monica mai trase cîteva poziții, pînă cînd un declic din aparat o anunță că filmul s-a terminat. Ridică din umeri.

- Dacă găsesc niște bani, mîine mă duc să-l developez. Mai am niște fotografii trăznet pe el, făcu ea cu ochiul.

Apoi, în timp ce Monica se schimba în baie, sună telefonul și Corina ridică de cîteva ori vocea. Din baie nu se auzea foarte bine ce discuta celălalt la telefon, dar, după tonul autoritar și repezit, Monica se gîndi că trebuie, desigur, să fie vreuna din cuceririle prietenei ei.

- Era tipul de la Constanța, îi confirmă ea cînd se întoarse în cameră. M-a invitat deseară în oraș.

- Arată bine?

- Înalt și slab, dar plin de bani. E un fel de dispecer în port. Lucrează pentru o firmă canadiană. Stă numai o zi, apoi pleacă înapoi la Constanța.

- Și cu Mihai ce faci?

- Pauză. Reluăm mîine. Deocamdată mă gîndesc dacă marinarului meu i-o fi trecut prin cap să-mi aducă vreo atenție. Nu mai țin minte exact, dar anul trecut părea un băiat gentil.

Începu să-și scoată din dulap tot felul de fuste, pe care și le înșiră pe pat.

- Îmi trebuie ceva care să se asorteze la fusta de piele.

Pînă la urmă se hotărî la un tricou.

Cînd se întoarse din baie, machiată și aranjată, Monica își dădu seama că prietena ei avea să o facă lată și în seara asta.

- Ai tăi unde sînt? o întrebă înainte de a ieși din casă.

- La bunica, la țară. Stau acolo o săptămînă. Au ceva de rezolvat cu o bucată de pămînt.

- Ne mai vedem mîine, își luară ele rămas bun înainte de a se despărți, în fața blocului.

- N-o să-ți fie frig fără sutien? îi zîmbi Monica plecînd.

- Nu. O să fie o seară prea fierbinte ca să port sutien și chiloți.

CE SE VA ÎNTÎMPLA ÎN EPISODUL VIITOR: **Corina devine tot mai insistentă, seducerea lui Bogdan fiind o chestiune de zile. La prima propunere directă primită, Bogdan va reacționa ca un adevărat bărbat. Citiți numărul de mîine și veți afla care a fost reacția lui Bogdan la invitația Corinei de a face dragoste cu ea.**

ASTĂZI A APĂRUT

REVISTA DE CUVINTE ÎNCRUCIȘATE ȘI JOCURI DE ENIGMISTICĂ

Monitorul rebus

Nr. 5 - aprilie 1994 ■ 16 PAGINI - 150 LEI

Premii în valoare de 70.000 LEI

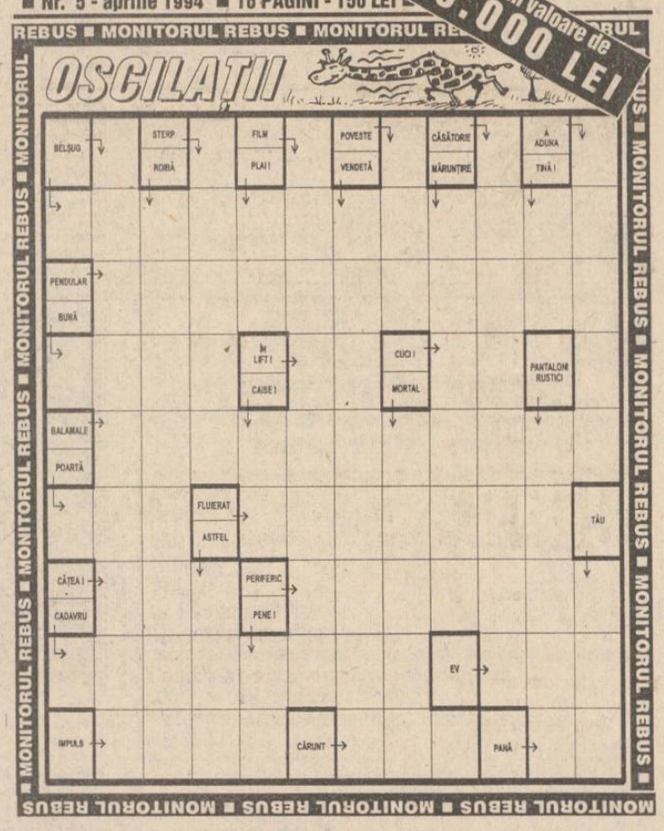

BOMBA DE CAUCIUC

■ **În comuna Frumușica, situată la granița de vest a județului nostru scump și drag, s-a desfășurat, în duminica ce tocmai a trecut, o frumoasă acțiune cîmpenească de incendiere a unei stîne de oi, aparținînd IAS Cotnari, acțiune la care au participat peste o sută de țărani. Se spune că incendierea a fost prilejuită de un islaz de 89 de hectare, revendicat de cei o sută de țărani și care actualmente este în administrarea IAS Cotnari. Menționăm că Frumușica se află doar la cîțiva kilometri de satul Flămînzi, locul unde țăranii au aprins flacăra vie a libertății în anul 1907, din cauza unor terenuri care aparțineau, pe atunci, boierilor îmbulbați, ce semănau tare bine cu actualii directori de IAS, numai că ăia dețineau hrisoave domnești pentru pămînturile lor, în vreme ce ăștia dețin o foncție de la prejdintele Victoraș Surdu, de la partidul agrarienilor românești. Oricum, boierul tot boier rămîne, chiar și în anul patru de la revoluția anticomunistă și anticeaușistă de eliberare a poporului de sub jugul dominației lor, azi și mîine.**

■ Am aflat că ieri, pe la prînz, Excelența Sa Domnul Rom Ferdinand Întîiul, consilierul imperial al Împăratului Iulian al romilor de pretutindeni și bulibașul general al domnilor romi din întreaga Moldovă, a ieșit din sediul Băncii Naționale cu una bucată sac plin cu aproximativ 60 kilograme bancnote de 5.000 lei, împreună cu tovarășa sa de viață, Excelența Sa Soția Domnului Ferdinand, care ducea în pestelcă aproximativ 12 kilograme bancnote de aceeași valoare. La un calcul scurt, considerînd că o bancnotă de 5.000 lei cîntărește 1,2 grame, cu tot cu firul metalic, a rezultat că nobila familie a Excelenței Sale Ferdinand a cărat ieri suma de 300 milioane lei din bancă, sumă despre care se spune că ar fi folosit la plata salariilor unor domni romi aflați în solda Excelenței Sale. Vrem și noi o pestelcă de parale, drept pentru care ne angajăm să scriem numai bombe de aramă, care se pot recupera, topi și transforma în cazane de țuică, foarte căutate în ultima vreme.

■ **Potrivit ultimelor cifre date publicității, deducem că directorul general al Fondului proprietății de Stat (FPS), domnul Dima, are un salariu brut de 800.000 lei. Frumos salariu, mai ales dacă ne gîndim că FPS este, de fapt, cîinele de pază al falimentului industriei cu capital de stat, adică instituția care spune că e bine cum e și nu e bine cum ar trebui să fie. La așa bani, tot să pui frîne.**

■ Universitatea particulară "Ștefan cel Mare", din Iași, a comunicat studenților săi noile taxe majorate pentru acest an universitar. Astfel, la facultatea care pregătește specialiști pentru industria alimentară, majorarea s-a făcut de la 200.000 lei la 260.000 lei per student. Creșterea taxelor, potrivit patronilor universității, este motivată de mărirea onorariului profesorilor de la 4.000 lei la 8.000 lei ora, precum și de necesitatea strîngerii sumei de 2 milioane lei, taxă de acreditare a facultății. Toate sînt bune și frumoase la aceste universități particulare, dar parcă ar trebui, la începutul studiilor, ca fiecare student să încheie un contract cu respectiva instituție, care să garanteze un nivel omenesc al taxelor pe toată perioada de pregătire. Așa, mîine-poimîine se trezesc studenții cu taxe de zece ori mai mari și nu vor avea cum protesta. Cel mult, să plece și să arunce în vînt banii cheltuiți pînă în acel moment. Păi, e frumos așa? Păi, nu e frumos, e chiar urît.

LIZUKA și PATROKLE

MONITORUL SENTIMENTAL

Nu o acuza de egoism

Doopy. **"...Cu mama aproape că m-am certat definitiv. Deși ne iubim una pe alta, nu ne mai înțelegem. Eu nu mai pot admite că trebuie să fac singură toată treaba în casă (mama mea lucrează în schimburi și nu are timp), împărțindu-mă între școală și gospodărie... În plus, mama, cînd aude cuvîntul «băieți»..., înnebunește! Eu nu prea am vole la plimbare, la școală trebuie neapărat să am note bune, bani îmi dă să-mi cumpăr ce vreau eu, dar, în rest..., viața mea...?! De cînd a divorțat de tatăl meu, nu mai vrea să știe nimic în afară de bani, serviciu și mîncare..."**

Draga mea, cred că orice mamă țipă de cîteva ori pe an: "...Eu sînt mama ta și trebuie să faci ceea ce îți spun eu!... Eu te-am făcut, eu...!" Deci, într-un fel, este și acesta un aspect al relației părinte-copil. Toată lumea recunoaște dreptul mamei de a aplica fetei, din cînd în cînd, cîte o "corecție". Mama este stresată, obosită, purtînd grija zilei de mîine și a viitorului. Și poate că tocmai de aceea o interesează mai puțin relațiile tale cu băieții, iar, dacă nu te înțelege, tu trebuie să o înțelegi. Încearcă, măcar pentru o perioadă de timp, să nu vii la o oră atît de tîrzie acasă, să o ajuți cît de cît (cu ceea ce reușești tu să faci!) și chiar să-i vorbești mai frumos. Cum știi și tu, ea te iubește și, fiind singurul copil, nu ai nici un motiv să crezi că mai împarți cu cineva afecțiunea ei. În fond, numai tu i-ai mai rămas! Dacă o vei părăsi acum, ea te va primi înapoi, mai mult ca sigur, dar, din necunoaștere, s-ar putea să comiți cîteva greșeli ce te-ar putea costa mai scump în viitor decît faptul de a renunța astăzi la cîteva ore de plimbare. Inevitabil, divorțul afectează relația părinte-copil. Nu o acuza de egoism, pentru că, dacă ea a acceptat să rămînă singură, acest lucru nu înseamnă neapărat și singurătatea ta.

ANA-MARIA

Foarte important pentru toată lumea

NOUL MERS AL TRENURILOR

MIERCURI
20 APRILIE
1994
An IV,
Nr. 91 (847)
8 PAGINI - 200 LEI

cotidian de informaţii
Monitorul

Director onorific: AUREL LEON
Redactor şef: DAN RADU

Înainte de a anunța Poliția, Salvarea sau Pompierii, sunați la MONITORUL!
Telefoane:
17.25.57
(pînă la ora 22.00)
14.56.10
(toată noaptea)

Politica de natalitate forțată promovată de Ceaușescu a dus la degenerarea unei părți a populației României

"Anumiți handicapați ar trebui sterilizați"

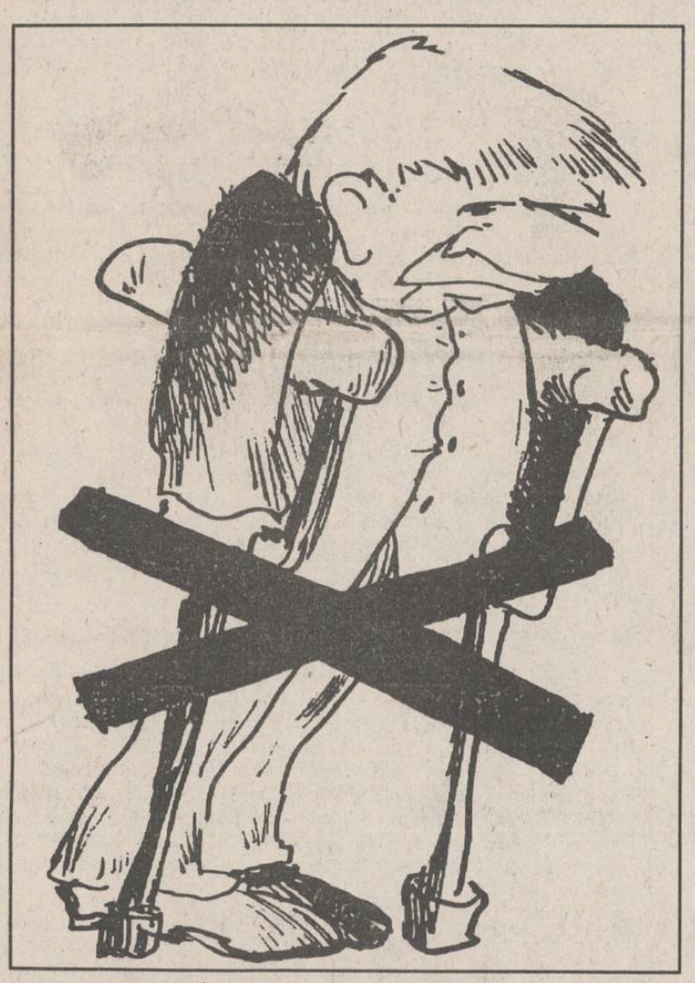

■ este de părere doctorul C. Barabolschi, membru al Comisiei de Evaluare și Triere a Copiilor Handicapați din județul Iași

Dr. Constantin Barabolschi, medic psihiatru, membru al Comisiei de Evaluare și Triere a copiilor handicapați din județul Iași, și-a exprimat, recent, unele opinii în legătură cu creșterea alarmantă a numărului de copii cu malformații congenitale. Medicul, care are o experiență de aproape doi ani în domeniul trierii acestor copii, a constatat o creștere a numărului de copii născuți cu asemenea malformații în cadrul anumitor segmente ale populației, mai ales la sate. El consideră că, în primul rînd, politica de natalitate forțată, practicată în regimul trecut, este răspunzătoare de tendința de degenerare a unei părți a populației. Dr. C. Barabolschi ne-a declarat că "dorința lui Ceaușescu de a forța creșterea populației a dus la degenerarea calitativă a unor segmente ale populației". La comisie, medicul a constatat că astfel de familii de handicapați au cîte 5-6 copii, unele peste 10 copii, din care marea majoritate, sau chiar toți, sînt handicapați.

Interlocutorul nostru ne-a relatat cazul unei familii din Iași, în care toți copiii suferă de aceeași afecțiune. Cei trei copii ai familiei respective s-au născut distrofici. Primul a murit la 7 ani, al doilea are doar picioarele afectate, iar cel mai mic se află într-o stare foarte gravă. Distrofia, atunci cînd afectează mușchii ce susțin respirația, provoacă moartea. La întrebările medicului adresate mamei, aceasta a răspuns că nu și-a pus problema să efectueze un examen genetic. Acesta ar fi confirmat, poate, faptul că toți copiii pe care îi va naște vor suferi de aceeași boală. "Majoritatea părinților nu-și dau seama că aducerea pe lume a unor copii malformați este un păcat și un chin mai mare decît dacă ar renunța să aibă copii", ne-a declarat medicul. În țările civilizate, persoanelor handicapate sever li se recomandă să accepte sterilizarea. Operațiile denumite vasectomii, prin care se blochează, la bărbați, glanda seminală, sînt relativ simple, nedureroase și nu împiedică continuarea normală a vieții sexuale. Medicul a precizat că și unii bărbați normali recurg la vasectomie, după o anumită vîrstă, cînd au deja copii, pentru a-și proteja soțiile de pericolele generate de chiuretaje repetate. "Este o formă a planningului familial care este foarte indicată pentru limitarea numărului de copii malformați, născuți în familii ai căror membri suferă de handicapuri severe". Dr. Barabolschi a mai remarcat, la multe familii, lipsa unor cunoștințe elementare în ceea ce privește mecanismul conceptional. "Ei nu știu că se poate preveni o naștere nedorită, fără riscuri. La noi în țară nici nu există o modalitate de a convinge handicapații să limiteze numărul copiilor pe care îi procrează. Examenele genetice nu sînt luate în seamă și exact acestea sînt cele care pot evalua cu precizie riscurile nașterilor malformațiilor". Doctorul a mai afirmat că unele practici, obținute în țările dezvoltate, cum ar fi amniocenteza - extragerea unor picături de lichid amniotic care dau indicații asupra normalității sau anormalității fătului - în România nu se practică decît la o scară extrem de redusă.

"Civilizația nu constă în bani, ci în educație", a apreciat medicul. Alarmat de aceste constatări, el se întreabă: "Ce măsuri se vor lua atunci cînd toți acești copii se vor căsători și vor duce la o proliferare exponențială a malformațiilor, avînd la rîndul lor copii la fel ca ei. Există vreun sistem sau măcar un proiect de prevenire a unei asemenea situații? Se face educație sexuală, genetică, morală etc. pentru a se arăta acestor oameni că, aducînd pe lume copii condamnați la suferință, își produc și lor mari neplăceri?" Acestea sînt doar cîteva întrebări pe care și le-a formulat dr. Constantin Barabolschi, după aproape doi ani de triere a miilor de copii handicapați, concepuți în regimul trecut. **(Silviu LABEȘ)**

Au început săpăturile la groapa comună de la Brodoc, Vaslui

■ acolo a avut loc, în 1950, probabil cea mai mare execuție a Securității

Așa cum am mai anunțat în paginile cotidianului nostru, ieri au început săpăturile pentru găsirea rămășițelor pămîntești ale unui grup de aproximativ 70 de oameni uciși de securitate în vara anului 1950. Conform declarației unui fost pădurar, Gheorghe Coropceanu, locul unde au fost îngropate cadavrele se află la intrarea în localitatea Brodoc, dinspre Bălteni. Acest masacru s-a petrecut în noaptea de 14-15 august 1950, cînd în pădurea din marginea satului Brodoc au fost împușcați și apoi îngropați mai mulți țărani ce, după port, păreau a fi din Ardeal. Ieri dimineață, în locul "la cruce", s-au adunat cîteva zeci de persoane, procurori, militari, polițiști, medici legiști și, bineînțeles, cîțiva bărbați care au fost martori la evenimentele amintite.

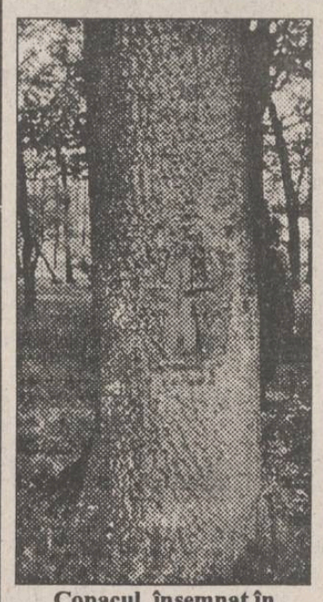

Copacul însemnat în noaptea execuției de fostul pădurar G. Coropceanu

După ce au fost recunoscute semnele încrustate pe scoarța unor stejari de Grigore Coropceanu, în urmă cu 44 de ani, s-a trecut la săparea unor gropi între cei trei arbori însemnați. După mai bine de 5 ore de căutări, acțiunea a fost oprită, pentru a fi reluată astăzi, în prezența unui geolog care va testa solul cu ajutorul unor sonde.

Ancheta, condusă de locotenent-colonel Barbu Răzuș, sub îndrumarea colonelului Constantin Crîșmaru, ambii de la Parchetul de pe lîngă Tribunalul Militar Iași, are totuși șanse de izbîndă. "Sînt convins că aici se află scheletele celor uciși și vom face totul pentru a le găsi", a declarat magistratul militar Barbu Răzuș. **(continuare în pagina 3)**
(Ovidiu SCUTELNICU)

Perioadele în care ieșenii nu vor avea apă caldă

■ în aceste intervale CET va face controale și revizii magistralelor

Directorul Centralei Electrice de Termoficare Iași (CET), Mihai Ion, ne-a făcut cunoscut amplul program de reparații generale în care va fi angrenată Centrala Electrică de Termoficare Iași în decursul acestui an. Astfel, vor fi efectuate controale și revizii în întregul municipiu. Datorită acestui lucru, furnizarea apei calde va fi întreruptă după următorul program: magistrala V - Alexandru cel Bun, Dacia, Canta, Păcurari, Zugravi - perioada 16-27 mai; magistrala III - Zona Industrială, Tătărași Sud, Metalurgie, Dancu, Tomești - 30 mai-10 iunie; magistrala I - Socola, Cantemir, Bularga, Galata, Primăverii - 13-24 iunie; magistrala IV - Frumoasa, Nicolina, C.U.G. - 27 iunie-8 iulie; magistrala II - Tudor Vladimirescu, Tătărași Nord, 7 Noiembrie, Centru, Gară - 11-22 iulie. În perioada 1-12 august, datorită intervențiilor efectuate la magistrala de legătură CET I - CET II - toți consumatorii nu vor beneficia de apă caldă. **(Tudor MITASOV)**

Codul Penal va fi modificat

În curînd vor intra în vigoare noile reglementări privind modificarea Codului Penal și Codului de Procedură Penală. Un proiect de lege care prevede aceste modificări a fost aprobat de Senat, aflîndu-se, în prezent, în studiu la Comisia Juridică a Camerei Deputaților.

Aceste modificări au fost impuse de curba ascendentă a stării infracționale și de săvîrșirea frecventă a unor infracțiuni foarte grave, în special a celor de violență și de corupție. De asemenea, se urmărește stoparea unui fenomen nou în țara noastră: săvîrșirea unor infracțiuni în forme și modalități noi, care imprimă unor astfel de fapte un caracter deosebit de grav. În acest proiect de lege se specifică faptul că nu se va mai face nici o diferențiere de pedeapsă, indiferent dacă infracțiunea este săvîrșită în dauna proprietății de stat sau a celei particulare. Se realizează, în acest mod, o ocrotire egală a proprietăților, indiferent de titular.

Conform noilor reglementări, infracțiunea de "șantaj" va fi pedepsită cu închisoare de la 6 luni la 5 ani, violul - de la 3 la 10 ani, tîlhăria - de la 3 la 18 ani, iar furtul - de la 6 luni la 15 ani.

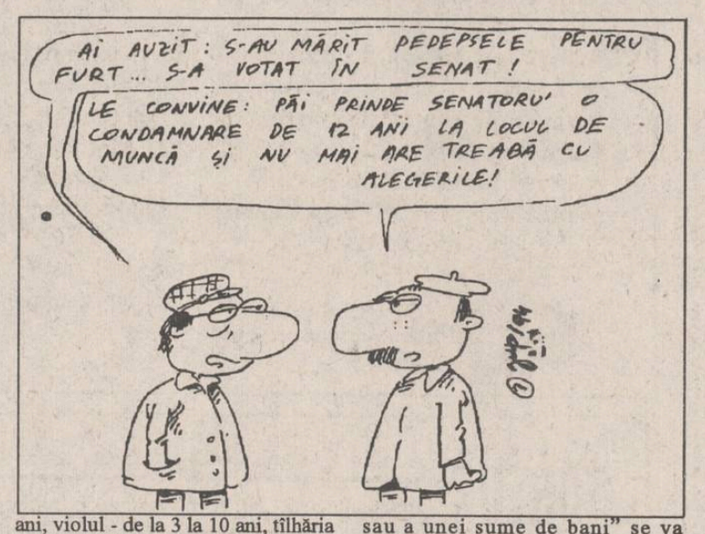

Ca o noutate față de reglementările actualului Cod Penal, "emiterea unui cec fără acoperire în bancă, în scopul însușirii unui bun sau a unei sume de bani" se va pedepsi cu închisoare între 3 și 15 ani. De asemenea, s-a prevăzut o mărire a pedepsei pentru infracțiunea de "delapidare", care poate ajunge pînă la 20 de ani de detenție. **(Ovidiu SCUTELNICU)**

Mircea Snegur s-a întîlnit cu directorul Serviciului de Informații Externe al Federației Ruse

Președintele Mircea Snegur s-a întîlnit ieri cu ministrul Securității Naționale de la Chișinău, Vasile Calmoi, și cu directorul Serviciului de Informații Externe al Federației Ruse, Evgheni Primakov. După cum precizează Radio Moscova, dialogul a avut ca subiect cooperarea împotriva criminalității organizate, a traficului de narcotice și de arme, urmînd a se semna un acord de colaborare în acest sens.

CIA a fost invadată de spionii din Rusia

Directorul Agenției Centrale de Informații (CIA), James Woolsey, a afirmat marți că fenomenul Ames nu este singular, multe alte cazuri de americani ce au vîndut informații secrete agențiilor străine urmînd a fi scoase la iveală. "CIA nu este singura agenție în care spionii Uniunii Sovietice s-au infiltrat și există dosare ale unor actuali sau foști oficiali, întocmite în baza informațiilor obținute din străinătate, după căderea comunismului", a afirmat Woolsey, citat de REUTER.

DIGITAL * Hewlett Packard * EPSON * APC * Hayes
Open System Iași, str. Stejar nr. 3, tel/fax 032-174759
CALITATE GERMANĂ LA PREȚURI INCREDIBILE
COMRACE 386DX/40MHz, 128KB cache, 4MB RAM, 3.5"+5.25" FDD, 250 MB HDD, 512KB video card, mouse, monitor 14" SVGA color.
PREȚ 2.545.527 lei (fără TVA). GARANȚIE 18 LUNI.
COMRACE 486DX/40MHz, 256KB cache, VLB, 4MB RAM, 3.5"+5.25" FDD, 250 MB HDD, 512KB video card, mouse, monitor 14" SVGA color.
PREȚ 3.276.653 lei (fără TVA). GARANȚIE 18 LUNI.
LIVRARE DIN STOC!
Nu ezitați să ne contactați pentru orice altă configurație dorită.
Western Digital * SMC * Microsoft * Novell * Corel

Coca-Cola IAȘI
Compania de Îmbuteliat COCA-COLA Iași anunță că întreaga sa gamă de băuturi răcoritoare este disponibilă în unitățile S.C. "Alimentara" S.A., la următoarele prețuri:
255 lei / 0,25 litri COCA-COLA, FANTA
830 lei / 1 litru COCA-COLA
2335 lei / 2 litri COCA-COLA, FANTA, SPRITE
Coca-Cola ALWAYS Coca-Cola

Fiul cel mare al primarului Constantin Simirad s-a lansat în afaceri

■ "Dacă m-aș duce la tata să-l rog să mă ajute, m-ar expedia urgent afară", afirmă Costel Simirad

Costel Simirad, fiul cel mare al primarului Iașului, s-a lansat, de curînd, în afaceri. Absolvent al Facultății de Matematică în 1993, deține, din iarna trecută, funcția de administrator al Barului "La Prorector", aparținînd S.C. Roxi SRL. Barul se află la parterul Căminului T15 din Complexul studențesc Tudor Vladimirescu.

Lui Costel Simirad nu-i place să fie numit patron - deși ne mărturisește că are mînă liberă în aprovizionarea, gestiunea sau angajarea personalului unității. Și nu numai atît. El a ales și numele barului, cu acordul conducerii, pentru că "La Prorector" sună mai academic decît "La Costică", "La Mitică" sau "La Mam' Mare". Denumirea firmei nu e singura lui inovație. Nu s-a sfiit să sudeze copertina terasei sau gardul metalic din jurul clădirii. Întrebat dacă aceasta intră în atribuțiunile administratorului, răspunde plastic, cît se poate de serios: "Nu mi-ar fi rușine nici să spăl un W.C., decît dacă ar rămîne murdar după mine!" Pasiunea pentru electronică se datorează profesoarei din liceu - d-na Muțu, de care își amintește cu plăcere. Ca student n-a fost nici geniu, nici printre ultimii. S-a căsătorit acum 5 ani cu o colegă de facultate, pe care o cunoaște din clasa a IX-a. Nu au copii, n-are timp de așa ceva, deși ar avea unde să-i crească. Nu, nu într-o vilă, ci-n apartamentul său de bloc.

Fiul primarului Iașului are simpatii și antipatii politice. Îl admiră pe Emil Constantinescu, deși știe că fizionomia de "țap" nu-l ajută în campania electorală. Pe Mihai I - numai pentru că-i o sperietoare pentru actuala putere. Nu vede în politică o rampă de lansare, iar în actuala postură tatăl său nu-l sprijină prea mult. "Dacă m-aș duce la tata să-l rog să mă ajute, m-ar expedia urgent afară!" mai declară Costel Simirad.

Serviciul la bar e provizoriu; va mai rămîne aici 5-6 luni, pînă cînd afacerea se va pune pe picioare. Pe viitor ar vrea să facă ceva pentru studenți. Parafrazînd o replică celebră, afirmă că, individual, fiecare e destul de inteligent - doar a trecut un examen, nu? Dar, luați în grup, studenții din Iași sînt niște "imbecili" - ne-a spus în final fiul cel mai mare al primarului Constantin Simirad. **(Ciprian BAIU)**

În fotografie, Costel Simirad, administrator al barului "La Prorector" situat la parterul unui cămin din Complexul studențesc "Tudor Vladimirescu"

Patronul firmei Tamaz-Frigocarne a eludat legile vamale

■ aceasta este concluzia Brigăzii de control vamal din Iași

În urma unui control efectuat recent de lucrători din cadrul Brigăzii de control și supraveghere vamală - Iași (BCSV) la societatea comercială Tamaz-Frigocarne Iași, s-a descoperit faptul că patronul acestei societăți, Aron Aariel, din Israel, a introdus în țară piese de schimb pentru mașinile de preparat carne, fără plata taxelor vamale. Astfel, în luna august 1993, Aron Aariel nu a declarat vameșilor de pe aeroportul Otopeni întreaga cantitate de bunuri pe care a avut-o asupra sa, reușind să treacă neobservat un colet de marfă a cărui valoare depășește 1450 $. La trei luni de la consumarea acestui fapt, un control de rutină al BCSV-Iași a scos în evidență ilegalitatea comisă de Aron Aariel. Mai mult, vameșii ieșeni au constatat că o parte din piesele astfel introduse în țară fuseseră montate pe utilaje. Față de situația creată, lucrătorii BCSV-Iași au dispus reținerea pieselor sub sigiliu pînă la clarificarea situației. Nemulțumit de această măsură, Aron Aariel a acționat în instanță BCSV-Iași și a cerut, în același timp, înapoierea pieselor reținute, pentru continuarea procesului de producție. Pînă la hotărîrea definitivă a instanței, Direcția Regională a Vămilor - Iași a încheiat un protocol cu Aron Aariel (ca reprezentant al Tamaz-Frigocarne - Iași), în care se stipulează că, în cazul în care BCSV-Iași va cîștiga procesul, Aron Aariel se obligă să plătească taxele vamale și penalitățile de rigoare. **(Mihai BORDIANU)**

Se anunță o generație lipsită de prejudecăți

Copiii din grădinițele ieșene poartă discuții pe teme sexuale

■ educatoarele au convocat de urgență ședințe cu părinții

Recent, la una din grădinițele de copii din Iași s-a iscat un mic scandal, cauzat de discuțiile pe care micuții le poartă, între ei, cînd se joacă. Cîțiva părinți, alarmați peste măsură de faptul că puștii se întorc de la grădiniță cu informații diverse despre felul în care mămica și tăticul lor i-au adus pe lume, s-au adresat educatoarelor din instituția respectivă, crezînd că acestea fac educație sexuală băieților și fetițelor pe care-i au în grijă zilnic. Contrariate, la rîndul lor, educatoarele au făcut investigații printre copii. Au aflat, astfel, că micuții schimbă adesea, în timp ce se joacă, impresii despre diferențele anatomice care există între un băiețel și o fetiță. De asemenea, educatoarele au descoperit că puștii cunosc destul de multe lucruri despre modul în care oamenii mari folosesc aceste diferențe pentru a aduce pe lume băieței și fetițe. Întrebați de unde știu ei asemenea lucruri, copiii l-au indicat pe cel mai informat dintre ei, Cătălin-Mugurel D., un băiețel în vîrstă de șase ani. Educatoarele au convocat de urgență o ședință cu părinții și, în plenul acesteia, l-au tras la răspundere pe dl.

Ovidiu D., tatăl lui Cătălin-Mugurel. Ovidiu D., foarte mirat de atitudinea educatoarelor și a celorlalți părinți, a explicat asistentei că el personal i-a vorbit copilului, de mai multe ori, despre diferențele anatomice dintre un băiat și o fată și despre alte asemenea lucruri. El a mai precizat că i se pare firesc să discute astfel cu fiul său de șase ani, din moment ce, în Franța, copiilor de grădiniță le sînt explicate aceste lucruri chiar de către educatoarele lor. "În Franța, doamnă, sînt puși față în față un băiețel și o fetiță, sînt dezbrăcați și li se arată celorlalți copii care sînt diferențele anatomice dintre ei și de ce există asemenea diferențe. De ce nu s-ar proceda la fel și în grădinițele din România?" - a argumentat, retoric, în finalul expozeului său, tatăl puștiului Cătălin-Mugurel.

De consemnat că avem numeroase semnale conform cărora fenomenul are o amploare din ce în ce mai mare, regăsindu-se în aproape toată grădinițele din Iași. **(Val MANOLE)**

INCREDIBIL!

Un mort zace de o săptămînă într-un bloc din Grădinari

Ieri seară, în jurul orelor 22,30, ne-a sunat la redacție domnul Sorin Iușcă, din stradela Grădinari nr. 15, bloc B 6, scara B, etaj 1, pentru a ne informa că într-un apartament din scara în care locuiește se află moartă de aproximativ șase zile o persoană, pe nume Florin Gațu (40 ani), locatar al acelui bloc. Deplasîndu-ne la fața locului, am constatat faptul că ușa apartamentului în care se afla cadavrul era întredeschisă, apartamentul era luminat, iar pe toată scara blocului se simțea un miros greu. Cadavrul se afla în ultima cameră, întins pe pat, foarte umflat și negru la față. În acea cameră mirosul era imposibil de suportat. În afară de patul în care zăcea și de un covor murdar, în apartament nu se mai afla nici un fel de mobilă. La plecare, ne-am întîlnit cu soția celui decedat, Maria Gațu, contabilă la Metalo-Chimice, care ne-a informat că nu mai locuia cu Florin Gațu de mai multe săptămîni, pentru că nu mai suporta bătăile la care era supusă cînd soțul său se îmbăta. Doamna Gațu ne-a mai declarat că soțul său fusese dat afară din mai multe slujbe pe care le avusese în ultima vreme, din cauza alcoolismului.

Cazul a fost semnalat Poliției și Salvării care, deși s-au prezentat la fața locului ieri după-amiază, nu au luat nici o măsură, mortul rămînînd mai departe în apartament. Locatarii sînt disperați de mirosul insuportabil care umple scara blocului și de atitudinea autorităților, care nu s-au grăbit deloc să elimine acest posibil focar de infecție. **(Cornel OPREA)**

Doi gestionari ai S.C. ALIMENTARA au fost destituiți

■ ei au avut o lipsă în gestiune de aproximativ 4,5 milioane lei

În urma unui inventar de control efectuat la data de 12 aprilie la magazinul alimentar nr. 60 - Cuza Vodă, din cadrul S.C. ALIMENTARA S.A., a fost descoperită o lipsă în gestiune în valoare de aproximativ 4,5 milioane lei. În urma constatărilor făcute, magazinul a fost închis iar cei doi gestionari, Eugen Stejaru și Virginia Burlacu, au fost schimbați din funcție. În prezent, la unitatea din Cuza Vodă se face un inventar de predare-primire. Dacă cel de-al doilea inventar va confirma lipsa din gestiune, cazul va fi înaintat Poliției, pentru stabiirea vinovaților.

În legătură cu situația apărută, directorul S.C. ALIMENTARA S.A., Sandu Tudosă, ne-a declarat următoarele: "Pînă acum nu am mai avut nici un caz în care lipsa din gestiune să fie atît de mare. Totuși, noi am schimbat din funcție gestionarii care nu au putut justifica sume incomparabil mai mici. În ce ne privește, noi așteptăm rezultatele celui de-al doilea inventar. Cît despre vinovăția celor doi gestionari, aceasta va fi stabilită de organele competente". **(Costel STROESCU)**

ORAȘUL PE O COLOANĂ

■ Douăzeci de martori în procesul "Semiramis"

Șase din cele opt persoane implicate în afacerea "Semiramis" au fost audiate la termenul de ieri al procesului desfășurat în cadrul Judecătoriei Iași. Inculpații Abdul Samir, Nouras Bittar, Ioan Hîj, Ahmad Diri, Ion Halib și Mustafa Bioglu au negat faptul că ar fi comis vreo ilegalitate și au încercat să justifice în fața instanței activitățile incriminatorii. Avocații apărării au solicitat efectuarea unei expertize contabile, cu obiective ce vor fi stabilite de comun acord. Unul dintre aceste obiective este evaluarea taxelor vamale ale mărfurilor aflate în stoc. Instanța a dispus administrarea probelor care îi acuză pe învinuiți și a admis cererea de efectuare a expertizei contabile. Cele 20 de persoane care vor depune mărturie în acest proces au fost împărțite în două grupuri, urmînd a fi audiate la două termene consecutive. **(Adina SCUTELNICU)**

■ Cupola Bibliotecii Universitare "M. Eminescu" este în pericol

Biblioteca Centrală Universitară "M. Eminescu", din Iași, se confruntă la ora actuală cu o problemă dificilă, și anume - lipsa spațiului de depozitare pentru cărțile și periodicele care intră, de pe tot mapamondul, în această instituție. Deși Biblioteca a destinat depozitului trei pătrimi din localul său, publicațiile sînt așezate în prezent direct pe sol sau, în cele mai bune cazuri, pe etajerele improvizate, care atît s-au înmulțit în ultimul timp, încît blochează aproape căile de acces la rafturi. În plus, Corneliu Ștefanache, directorul Bibliotecii, mai semnalează că "în cupolă este stocată o cantitate nepermis de mare de cărți care se află în pericol din punctul de vedere al unor eventuale cutremure". În aceste condiții, Biblioteca Centrală Universitară, deținătoarea, după Biblioteca Academiei, a celui mai mare tezaur de cărți rare, cărți foarte rare și manuscrise, nu-și poate desfășura în condiții optime activitatea și în curînd nu va mai putea satisface avalanșa de tineri flămînzi de noutate, riscînd să devină muzeu. **(Magda ALEXIU)**

■ Premiile de fidelitate Coca-Cola

Consecventă politicii generoase de marketing care a făcut celebru numele Coca-Cola în toată lumea, Compania de îmbuteliat Coca-Cola din Iași a decernat ieri după-amiază, la Bacău, premiile celor care au cîștigat concursul "Cîștigați 1 milion de lei cu Coca-Cola". Astăzi vor fi decernate premiile cîștigătorilor aceluiași concurs în Suceava. Premiile acordate au fost: 1.000.000 lei (premiul I), un videocasetofon Akay (premiul II) și un Radiocasetofon Philips. Se pare că pentru perioada de vară, Coca Cola pregătește și alte surprize fidelilor săi consumatori **(Nord-Est Press)**

■ Concert al grupului Hades

Joi, 21 aprilie, în Sala Ethos a Casei de Cultura a Studenților, începînd cu ora 19,00, va avea loc concertul "Unplugged", susținut de grupul Hades și invitații săi: Alter Ego, Ostragon, Distroyer (a nu fi confundat cu grupul româno-american Destroyer) și Corteho Funebre, toate aceste trupe locale căutîndu-și calea spre afirmare. Aceasta este prima experiență de rock acustic pe plan local, după moda devenită deja celebră a celor de la MTV, deci un eveniment deosebit, la care trebuie neapărat să fiți prezenți. Sonorizarea va fi asigurată de grupul Q.E.D., condus de Răzvan Diaconescu. La încheierea "ostilităților" reprezentanți ai tuturor grupurilor din concert vor fi prezenți în studioul postului de radio "Nord-Est", în cadrul emisiunii "90 ' Rock", începînd cu ora 21,10. **(G.P.)**

Astăzi

Primarul se întîlnește cu reprezentanții sindicatelor

În urma solicitării președintelui Uniunii Teritoriale Iași a CNSLR-Frăția, Ion Pascal, astăzi, la orele 9,00, membri ai sindicatului se vor întîlni cu primarul Constantin Simirad. Liderii sindicali locali ai CNSLR-Frăția vor să prezinte primarului problemele generale, dar și specifice ale sindicatelor afiliate la această organizație și - nu în ultimul rînd - natura relațiilor dintre municipalitate și sindicate. În centrul atenției, la această întîlnire, vor sta problemele deblocării financiare a unor unități economice și problema șomajului. **(Ovidiu LUNGU)**

S.C. PECO S.A.

Deține în stoc și comercializează

prin depozitele Botoșani, Dorohoi, precum și stații PECO și pe bază de comandă fermă și cu plata cu CEC, numerar sau dispoziție de plată a următoarelor tipuri de anvelope auto, import Cehia:

- **anvelope 155/13 tip Barum - 63.600 lei/buc.;**
- **anvelope 175/13 tip Barum - 73.700 lei/buc.;**
- **anvelope 165/14 tip Barum - 76.000 lei/buc.;**
- **anvelope 175/14 tip Barum - 82.500 lei/buc.;**
- **anvelope 155/15 tip Barum - 74.800 lei/buc.;**
- **anvelope 175/70/13 tip Barum - 79.200 lei/buc.**

Prețurile includ T.V.A.

Societatea noastră practică cele mai mici adaosuri comerciale, calitatea acestor anvelope fiind ireproșabilă și garantată.

subsolurile, depozitele sau hambarele vor fi protejate de șobolani dacă veți utiliza NILS - sistem ultrasonic pentru combaterea șobolanilor

Informații și relații tehnice la ACERA S.R.L. (tel./fax 127094) de luni pînă vineri între orele 8 .30 - 16 00

TEATRUL NAȚIONAL "VASILE ALECSANDRI" IAȘI

În conformitate cu H.G. nr. 281/1993, privind angajarea personalului instituțiilor de cultură,
Teatrul Național "Vasile Alecsandri" Iași
anunță concurs,
în ziua de 5.05.1994, ora 10,00,
pentru ocuparea următoarelor posturi:

- **un post muncitor croitor (bărbați);**
- **un post muncitor tîmplar;**
- **un post muncitor electrician.**

Cererea, însoțită de actele de studii în copie, împreună cu autobiografia, se vor depune pînă la data de 3.05.1994, la compartimentul personal.
Relații suplimentare la telefon 116778.

S.C. FORTUS S.A. *(fost C.U.G.), cu sediul în Iași, Bd. Poitiers, 10*

Organizează, pe data de 5 mai 1994, concurs pentru angajarea următoarelor categorii de personal:

- ***sudor autogen și electric în instalații industriale;***
- ***tinichigiu;***
- ***izolator pentru instalații termohidrotehnice;***
- ***electricieni automatiști - A.M.C.-iști, pentru centrale termice și stații electrice.***

Condiții de înscriere la concurs:
- absolvenți învățămînt mediu sau profesional;
- domiciliul stabil în municipiul Iași.

Acte necesare la înscriere:
- *cerere înscriere;*
- *copie buletin identitate;*
- *copie act calificare;*
- *copie carnet de muncă;*
- *curriculum vitae.*

Înscrieri și relații suplimentare la sediul societății, serviciul resurse umane, telefon 123500, interioare 201, 251, 261, **pînă la data de 29.04.1994.**

s.c. fortus s.a.

FRAROM IAȘI S.R.L.

OCAZIE UNICĂ!

La Sfintele sărbători ale Paștelui, mare reducere de preț.

TELEVIZOARE COLOR 51 cm.
GOLDSTAR - 571.000 LEI
DESIGN ULTRAMODERN

FACILITĂȚI DEOSEBITE - MODEL 20A90

Numai în perioada 18 aprilie - 30 aprilie a.c. puteți cumpăra la acest preț cele mai performante televizoare GOLDSTAR - 20A90.

NU PIERDEȚI OCAZIA!

Magazinele FRAROM din Alexandru cel Bun, bl. N6 și Dacia, bl. SD 2, sînt deschise zilnic, între orele 10^{00}-19^{00}. B-dul Independenței nr. 11-13, Telefon 112122, 112180.

Vă așteptăm!

Procesul foștilor directori de la "Consart"

■ a început ieri la Judecătoria Iași

Judecătoria Iași a deschis ieri procesul intentat celor doi directori ai SC "Consart" SA, Dumitru Ciubotariu, fost director general și Radu Tașcă, fostul director economic. Aceștia, împreună cu Petru Tărniceru, patronul SC "Runo" SRL din Vatra Dornei, sînt acuzați că au cheltuit în mod abuziv peste 328 milioane de lei săvîrșind infracțiunile de fals intelectual, uz de fals și deturnare de fonduri.

Judecarea procesului a fost amînată deoarece inculpații au cerut un termen pentru angajarea apărătorilor. **(Adina SCUTELNICU)**

MONITORUL vă propune astăzi o a doua anchetă socială realizată pe baza unor studii ale profesorilor și studenților de la Secția de Asistență Socială a Universității "Al. I. Cuza" Iași

Mai mult de o treime din tinerii care s-au căsătorit în ultimii cinci ani divorțează

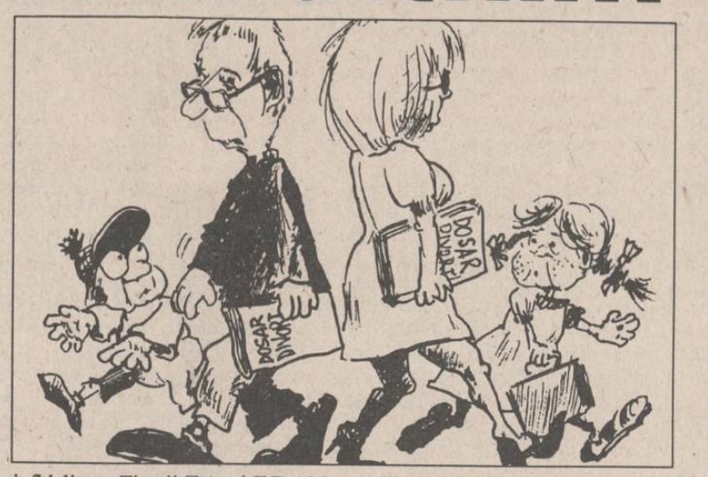

■ șomajul soților devine grav motiv de divorț

În ultimii 4 ani a crescut considerabil numărul de divorțuri. Din cele peste 18.000 de procese înregistrate la Judecătoria municipiului Iași, mai mult de jumătate sînt acțiuni de divorț; din acestea o treime sînt intentate de familii care au mai puțin de cinci ani de căsnicie. În procese sînt tot mai mult invocate motivele de ordin material.

Studenții căsătoriți cad și ei victime acestui flagel. După 1 sau 2 ani de conviețuire sînt puși în situația de a alege această cale extremă de aplanare a conflictelor din familie.

Legea privind divorțul prin consimțămînt devine, astfel, una dintre cele mai des citate în procesele de divorț. Copiii rezultați din aceste căsătorii nefericite vor avea de suferit din cauza absenței unuia din părinți, atît din punct de vedere material, cît și afectiv. Mulți din aceștia devin copii-problemă și chiar delicvenți.

În procesele de divorț, cele mai diverse motive sînt: consum excesiv de alcool, infidelitate, violențe fizice și verbale, incompatibilitate în comunicare, dezinteres pentru viața de familie, părăsirea domiciliului conjugal. Aceste motive, la o analiză mai atentă, au rădăcină comună. Situația economică dezastruoasă are influențe negative și asupra relațiilor în cadrul familiei.

Majoritatatea întreprindelor sînt în situație de faliment, au loc dese și masive concedieri și astfel tot mai mulți lucrători sînt nevoiți să intre în șomaj. Pe lîngă faptul că statutul de șomer este inferior, scad considerabil veniturile familiilor. Oamenii nu-și mai pot asigura un trai decent, se văd nevoiți să renunțe la aspirațiile lor, luptînd din greu pentru a-și asigura hrana de pe o zi pe alta.

Apar frustrări care determină stări de nervozitate, bărbații alunecă în alcoolism și de aici violențe, atmosferă de familie încărcată. În cele din urmă, după certuri și scandaluri interminabile, soții ajung în fața instanței. Din cele 100 de dosare studiate la Judecătoria municipiului Iași și la "Autoritatea tutelară" din cadrul Consiliului Local Iași (dosare din perioada martie-aprilie 1994), 60 de cazuri de divorț au avut loc datorită alcoolismului și violenței, 30 de cazuri datorită infidelității conjugale, 5 datorită îmbolnăvirii grave a unuia dintre soți, 3 din cauza confesiunii religioase și două din alte motive.

Alcoolismul și violența este faptul principal al dezmembrării familiale. Prezentăm cîteva cazuri care se înscriu în acest context.

■ alcoolismul și infidelitatea sînt foarte dese în familiile de intelectuali

P.L., muncitor, consuma excesiv băuturi alcoolice, manifestîndu-se violent față de întreaga familie și mai ales față de soția sa, P.M. Desfăcîndu-i-se contractul de muncă și rămînînd fără bani, P.L. a înstrăinat majoritatea lucrurilor din casă pentru procurarea băuturilor alcoolice, izgonindu-și soția de acasă, împreună cu cei trei copii.

Un alt caz asemănător este cel al familiei G.D. și G.L., soțul muncitor și soția casnică. În urma concedierii, soțul a început să consume alcool în exces, să-și bată nevasta provocîndu-i grave leziuni corporale și amenințînd-o cu moartea.

R.I., maistru la una din fabricile orașului Pașcani, dar concediat de cîteva luni, nu reușește să-și găsească un alt loc de muncă. Obsedat de ideea că este întreținut de soție, învățătoare, provoacă certuri și scandaluri insuportabile, ceea ce a determinat-o pe aceasta să aleagă divorțul, deși din căsătoria lor au rezultat doi copii.

Relațiile extraconjugale însoțesc alcoolismul și violențele. Familia L.S. și L.A., amîndoi avînd studii medii, divorțează deoarece soțul este violent, provoacă scandaluri, distruge bunurile din casă, nu contribuie la cheltuielile gospodăriei, întreținînd și relații extraconjugale.

Alcoolismul, violențele și infidelitatea nu sînt prezente doar în familiile cu studii medii și minime. Apar foarte des și în familiile de intelectuali. Este cazul familiei L.S.; soțul după ce s-a mutat la concubină, în rarele vizite pe care le făcea acasă, provoca scandaluri, își bătea soția și o amenința cu moartea, spunînd că oricum are acoperire deoarece a fost internat la Socola.

După 10 ani de căsătorie, familia A.D. și A.M., divorțează. A.D., întors de curînd din străinătate, își supune soția la violențe fizice și perversiuni sexuale. Iată, deci, o altă cauză, mai nouă, dar destul de des întîlnită în dosarele de divorț. Doamna M.M., de 35 de ani, este nevoită să divorțeze deoarece soțul o obligă să întrețină raportul sexual în fața celor 4 copii minori.

Din totalul căsătoriilor care au loc în decursul unui an (statistică pe anul 1993), o treime se desfac prin divorț. Cauzele invocate de tineri sînt: concepții diferite despre viața de familie, influențe negative ale părinților și rudelor asupra unuia din parteneri, incompatibilitate sexuală, infidelitate. Tinerii T.A. și T.D., 26 respectiv 22 ani, cu studii medii, după căsătorie au fost nevoiți să locuiască la părinții soției. Confruntîndu-se cu lipsuri materiale frecvente, socrii i-au reproșat lui T.A. că nu face nimic pentru a-și îmbunătăți situația materială. În urma acuzelor repetate de acest gen, tînărul intentează proces de divorț la numai doi ani de conviețuire.

■ copiii - cel mai afectați de divorț

Studenta A.D. a divorțat după doi ani de căsătorie, deoarece soțul i-a reproșat că nu sînt compatibili sexual. Divorțul a marcat-o foarte puternic, făcînd o depresie urmată de intenția de suicid.

În familia T.L. și T.V., soțul inginer și soția cercetător au divorțat după 5 ani de căsătorie, deoarece, spune soția, T.L. nu-i asigura condițiile necesare pregătirii doctoratului.

Din exemplele enumerate mai sus, reiese clar că adevărata cauză a destrămării căsniciilor este graba cu care aceste căsătorii s-au încheiat.

Acești tineri și-au dat seama prea tîrziu că mai aveau nevoie de un timp pentru a se realiza material și profesional. Impulsurile afective de moment, inevitabila apariție a unui copil, dorința de a obține un loc de muncă în Iași (în cazul studenților) au determinat realizarea unor căsătorii care, după foarte puțin timp, s-au dovedit fragile. Nu s-a ținut cont că fiecare vine în căsnicie cu anumite idei, atitudini față de viața de familie, corespunzătoare mediilor din care provin. Cînd două stiluri de viață diferite au fost puse față în față, s-a ajuns la imposibilitatea adaptării la noua viață de familie. Tinerii au descoperit că nu pot comunica datorită concepțiilor diferite despre ceea ce înseamnă traiul în comun.

Pe lîngă traumele deosebite pe care le resimt cei doi soți în urma divorțului, cel mai afectați sînt copiii. Aceștia au nevoie de un mediu educativ în care fiecare din cei doi părinți are un rol foarte important. Prin absența unuia din părinți, copilul este privat de drepturile sale de a se dezvolta normal. Din 105 minori ce au săvîrșit furturi și care au constituit obiectul unei lucrări de cercetare a delicvenței juvenile, 20,3% proveneau din familii disociate prin divorț sau prin despărțirea în fapt a părinților, 7,7% proveneau din familii descompuse prin decesul unuia din părinți, iar 6,3% proveneau din alte căsătorii. **(Angela ENACHE)**

Ieri, în Parlament, s-a format

Consiliul Național de Evaluare Academică și Acreditare

■ *de la Iași sînt incluși în Consiliu cinci profesori universitari*

Un număr de 39 de profesori universitari au fost propuși de către Guvern, pentru audierea în comisiile parlamentare de specialitate, pentru a se constitui Consiliul Național de Evaluare Academică și Acreditare a instituțiilor de învățămînt superior. Cinci dintre candidați nu s-au prezentat la audieri, iar după această etapă au rămas în cursă 26 de candidați. În ședința comună a celor două Camere ale Parlamentului, desfășurată ieri după-amiază, s-a hotărît ca numărul membrilor acestui consiliu să fie de 19. Au obținut sufragiile parlamentarilor, următorii profesori universitari: Bârsan Corneliu (Universitatea București), Dogariu Ioan (Universitatea Craiova), Farcaș Alexandru (Academia de muzică Cluj), Gaspar Dumitru (Universitatea Timișoara), Mihăilescu Ion (Universitatea București), Sterian Paul (Politehnica București), Pomohaci Nicolai (Universitatea București), **Toma Constantin (Universitatea "Al.I.Cuza" Iași), Platon Gheorghe (Universitatea "Al.I.Cuza" Iași),** Pascu Ion (UMF Tg. Mureș), Popescu Laurențiu (UMF "Carol Davilla" București), **Artenie Vlad (Universitatea "Al.I. Cuza" Iași),** Gârbacea Virgil (Universitatea "Babeș Bolyai" Cluj), **Popa Gheorghe (Universitatea "Al.I.Cuza" Iași),** Meraru Alexandru (Universitatea "Babeș Bolyai" Cluj), Chiriacescu Sergiu (Universitatea "Transilvania" Brașov), **Gafiteanu Mihai (Universitatea Tehnică Gh. Asachi Iași),** Jurcă Ioan (Universitatea Tehnică Timișoara), Moraru Florentina (Acad. Tehnică Militară București). **(Mihaela CRISTEA)**

S-au alocat 75 milioane lei pentru rețeaua de gaz metan de la Hîrlău

Printr-o adresă primită ieri de la Consiliul Județean Iași, secretarul de stat Nicolae Constantinescu, din Ministerul Finanțelor, a aprobat alocarea a 75 milioane lei de la bugetul județului Iași pentru plata lucrărilor aferente instalării rețelei de gaz metan a orașului Hîrlău. După cum se specifică în text, "acordul este valabil pînă la aprobarea Legii bugetului pe 1994 de către Parlament". **(Doriana CRĂCIUN)**

Au început săpăturile la groapa comună de la Brodoc, Vaslui

■ *în acest loc, în noaptea de 14 spre 15 august 1950, au fost uciși de Securitate circa 70 de oameni ■ săpăturile începute ieri nu au dus încă la descoperirea scheletelor, dar se apreciază că primele rezultate vor fi obținute în maximum o săptămînă ■*

(continuare din pagina 1)

Cu toate că a fost avertizat de faptul că staționarea lîngă locul unde se fac săpături este periculoasă, în zonă fiind amplasat cîndva și un depozit de muniții, Gheorghe Grigorescu, de 83 de ani, a ținut cu tot dinadinsul să rămînă lîngă excavator pînă la terminarea lucrărilor. În seara zilei de 14 august 1950, bătrînul fost asistent medical, a fost oprit de santinele înarmate care fereau zona de posibili martori. În ziua următoare însă, asistentul medical a descoperit un loc care era proaspăt săpat. **"Nu credeam să mai apuc ziua asta, să văd cum vin aici procurorii pentru a face lumină"**, a declarat ieri bătrînul de 83 de ani, Gh. Grigorescu. "I-am auzit în acea noapte pe oamenii aceștia cum țipau, în timp ce criminalii trăgeau cu mitralierele în ei. Și eu am avut mai apoi de suferit, fiind condamnat la 10 ani închisoare pentru că aș fi complotat împotriva Guvernului comunist. Așa cum mă vedeți, dacă l-aș întîlni pe colonelul Mihalcea, fostul șef de închisoare de la Aiud, l-aș strînge de gît. Omul ăsta m-a bătut, la pușcărie, și cu lanțul", a mai spus Gh. Grigorescu.

Suprafața de teren unde ar fi posibilă descoperirea scheletelor este de aproximativ 250 m.p. Pînă în prezent s-au făcut cercetări pe mai puțin de un sfert de teren. Ancheta va dura mult pînă la descoperirea rămășițelor și, conform declarației medicului legist, încă o lună după aceasta, pentru a se putea stabili cu exactitate cauza morții, sexul și vîrsta celor decedați în 1950. **(Ovidiu SCUTELNICU)**

Gheorghe Grigorescu, fost deținut politic, martor al evenimentelor din 14/15 august 1950

Locul numit de săteni "La Chircușor" sau "La cruce"

Din partea unei organizații norvegiene de ajutor umanitar s-a primit

Peste o tonă de lapte praf alterat

■ este prima oară, în județul Iași, cînd se încearcă distribuirea unor ajutoare umanitare cu termenul de garanție expirat

Medicii circumscripției sanitar-veterinare Hîrlău au descoperit că, la cantina căminului-spital pentru handicapați din localitate, organizația norvegiană de ajutor umanitar **Füruly** a adus produse alimentare alterate. Au fost retrase de la consumul intern 1467 kilograme lapte praf și 478 kg supe concentrate de pasăre și pește. În urma controlului organoleptic a fost consemnat faptul că laptele praf prezenta umiditate ridicată, nefiind însoțit de acte care să-i ateste calitățile, iar concentratele de supă prezentau urme de mucegai. Vasile Hrițcu, directorul Direcției Sanitar-veterinare Iași, ne-a precizat că este pentru prima oară, în județul Iași, cînd o organizație cu caracter umanitar încearcă să distribuie produse alimentare alterate. **(Sandu TACU)**

500.000 dolari limita pentru schimburile barter

În scopul stimulării exportului și descurajării importului, guvernul a adoptat recent o hotărîre prin care se urmărește reactualizarea cadrului legislativ al operațiunilor de import-export pentru care sînt necesare licențe eliberate de Ministerul Comerțului. În această hotărîre sînt vizate în principal operațiunile de tip barter (schimb de mărfuri de valoare echivalentă). Plafonul valoric pentru astfel de operațiuni a fost limitat, prin această hotărîre, la 500.000 dolari pentru un agent economic într-un an calendaristic.

Aceeași hotărîre guvernamentală precizează operațiunile de import-export de tip barter admise pentru agenții economici. Acestea sînt importul de produse energetice și materii prime de bază - cu exportul de produse liberalizate la export; importul de materiale, componente, subansamble și utilaje pentru producție - cu exportul de produse finite rezultate și importul de produse destinate consumului final prin vînzarea cu amănuntul în limita valorii amintite mai sus - cu exportul de produse similare.

În plus, se prevede că importurile menționate cu valoare mai mare de 1 milion dolari pe agent economic și an calendaristic vor fi aprobate numai cu avizul prealabil al ministerelor de resort privind oportunitatea efectuării acestora. **(Mihaela BREZEANU)**

RADIO NORD - EST IAȘI
72,44 FM - STEREO
EXCLUSIV
JAZZ
MIERCURI
ORA
21.10
jazz european
jazz american
jazz clasic
jazz contemporan...
totul despre jazz
în 80 de minute.
Realizatori:
Romeo Cozma, Radu Țepordei
tel. 032/142446, 146363
pentru corespondență: O.P. nr.6, C.P. 1340

Centrale telefonice
TELESIS și KAREL
PREȚURI COMPETITIVE
INSTALARE ȘI
GARANȚIE 1 AN !
FACILITĂȚI DEOSEBITE
Tastare automată
Robot telefonic
Serviciu de reamintire
Apel tip conferință
ÎNTERELECTRIC S.A.
Telefon:(0)32112004;112366 fax:(0)32112447;112366
str.ELENA DOAMNA nr.24, IAȘI - 6600

MOLDOMOBILA • MOLDOMOBILA • MOLDOMOBILA
ROMÂNIA, 6600 IAȘI, Str. Bucium nr.34
Tel.: 032/135263;Tx.: 22313-22255; Fax:(40,1)312566-032/132967
vinde mobilier de înaltă calitate, modern și de artă

ALL SOUND
caută
Manager
Condiții:
• garanții morale;
• disponibilitate fizică și intelectuală;
• permis de conducere;
• domiciliul stabil în Iași;
de preferat:
○ autoturism propriu;
○ studii economice/drept, în curs sau finalizate;
○ iubire de muzică.
Oferim:
• salarizare în acord (foarte bună);
• mediu plăcut de lucru.
Pentru aceasta, trimiteți în plic recomandat, la adresa: str. Decebal nr. 1, cam. 20:
■ copie xerox - pagină buletin;
■ curriculum vitae.
Alăturați-vă "mașinăriei Rock & Roll"!

InfoNet Consulting SRL Iași
&
RomSym Data SRL București
vă invită la
EXPOZIȚIA DE TEHNICĂ DE CALCUL și SOFTWARE
organizată în sediul din P-ța Unirii 12
În timpul expoziției:
• Vor fi prezentate: -gama de calculatoare DTK (386,486)
-produsele software ale firmei americane SYMANTEC-NORTON
• Reduceri de prețuri: -5% pentru calculatoarele DTK
-10% pentru produsele NORTON
• Pentru fiecare calculator sau produs software cumpărat se oferă un pachet software GRATUIT
• Unica șansă să cumpărați SYMANTEC C++ 6.0 la preț de upgrade (165$).
Program: 21-23 aprilie 1994, orele: 9⁰⁰-13⁰⁰, 14⁰⁰-18⁰⁰
Telefon: 032/14.30.37 Fax: 032/11.47.05
Vă așteptăm!

Doar o zi pînă la începerea Forumului "Crans-Montana" de la București

Poliția rutieră și-a triplat efectivele în jurul fostei Case a Poporului

■ întîlnirea dintre liderul OEP, Yasser Arafat, și premierul Israelului, Shimon Peres, ține capul de afiș al reuniunii

Conform datelor de ultimă oră - definitive - numărul participanților la Forumul "Crans-Montana" de la București (21-24 aprilie a.c.) este de 1039 de persoane. Vor fi prezente 326 de personalități politice din străinătate, 338 de invitați români și 375 de oameni de afaceri (264 români și 111 străini).

Așa cum am mai scris, și-au confirmat prezența 6 șefi de stat (Belarus, Cipru, Estonia, Iugoslavia, Lituania și OEP), 9 prim-miniștri și vice-prim miniștri (Albania, Belarus, Croația, Georgia, Iordania, Kirghistan, Moldova, Slovenia și Turcia), 5 președinți și vicepreședinți de parlament (Cipru, Croația, Federația Rusă - 2 - și Polonia), 12 miniștri de externe și miniștri adjuncți de externe (Albania, Armenia, Cipru, Croația, Georgia, Iran - 2, Israel, Iugoslavia, Kazahstan, Cehia și Turcia), 20 miniștri, 17 ambasadori, 12 secretari generali, secretari generali adjuncți de organizații internaționale, 67 membri ai corpului diplomatic acreditați la București, precum și alte 129 de personalități politice.

Acestea sînt datele oficiale. Neoficial, o personalitate a Palatului Victoria, care a dorit să-și păstreze anonimatul, și-a exprimat dezamăgirea vis-a-vis de numele întîlnite pe lista participanților. "Sînt multe personalități de rangul II și III, iar majoritatea statelor fac parte din aceeași categorie. Doar întîlnirea Arafat-Peres ține capul de afiș."

Cu toate acestea, de trei zile se lucrează 24 de ore din 24 pentru finisarea exterioarelor și împrejurimilor Palatului Parlamentului (ex-Casa Poporului). Aproximativ 250 de muncitori de la COMACTO (IAC Dîmbovița - cea de-a doua întreprindere de construcții după "Carpați", înainte de '89) încearcă să dea un aspect european acestei zone. În același timp au fost triplate efectivele poliției rutiere pe o rază de 2 km, iar măsurile de siguranță luate de SPP și Poliție sînt cele mai complexe din ultimii trei ani. În plus, pe străzile adiacente Palatului Parlamentului pot fi recunoscuți, de ochii versați ai gazetarilor, numeroși agenți în civil, pe post de simpli trecători. **(Lucian GHEORGHIU)**

În Camera Deputaților

Scandalul "locuințelor de serviciu" a luat amploare

■ *unii deputați PD(FSN), acuzați că și-au închiriat locuințele, au intenția de a cere Parchetului anchetarea lui Ioan Gavra, deputat PUNR, privind implicarea în circuitul "Caritas"*

În urmă cu o săptămînă, a izbucnit scandalul locuințelor de serviciu ale Camerei Deputaților. Ancheta întreprinsă de deputatul PUNR, Ioan Gavra, a scos la iveală numeroase ilegalități privind obținerea acestor locuințe de către deputați și personalul administrativ al Camerei, precum și modul fraudulos în care majoritatea beneficiarilor și le-au cumpărat - unele dintre apartamente au fost deja revîndute pe valută.

În ședința comună a celor două Camere ale Parlamentului de ieri, deși pe ordinea de zi se aflau probleme arzătoare, a fost dezbătută și propunerea instituirii unei comisii de anchetă asupra modului repartizării locuințelor de serviciu și a ilegalităților comise în domeniu. Propunerea a aparținut d-lor deputați Gheorghe Toduț (PL'93) și Ioan Gavra. Ea a fost completată cu un amendament al d-lui Traian Băsescu (PD), prin care se solicita extinderea anchetei și la nivelul întregului Parlament, la Guvern și Președinție, lucru ce a nemulțumit pe foarte mulți parlamentari din PDSR. Totuși, după multe luări de pozitii pro și contra, propunerea a fost supusă la vot, cele 182 de voturi "pentru" (împotrivă au votat 22 de deputați și senatori, iar 89 s-au abținut) fiind suficiente însă pentru înființarea acestei comisii.

În legătură cu această comisie, l-am întrebat pe dl. Băsescu ce consecințe ar putea avea dezvăluirile anchetei acestei comisii și dacă nu există pericolul de a "se îngropa", asemenea altor anchete.

"Dacă se va stabili un program judicios de cercetare, această comisie va putea să funcționeze. Prin rezultatele acestei anchete, s-ar putea stîrpi corupția la vîrf în România. În mod normal, cei care vor fi dovediți vinovați trebuie să-și dea demisia din Parlament, urmînd ca justiția să-și spună cuvîntul. Nu cred că această comisie va muri, deoarece nici cealaltă, care a anchetat chestiunea caselor din timpul guvernării Roman nu a murit. Rezoluția respectivei anchete se află la Parchet, aici trebuie să ajungă și rezultatele viitoarei anchete. Atunci se va vedea cine este corupt și cine nu".

Comisia de anchetă a fost alcătuită din 9 parlamentari, 2 din PDSR și cîte unul din fiecare grup parlamentar. La ședința de elaborare a modului de lucru, parlamentarii PDSR nu au participat.

Surse parlamentare au menționat că o "delegație" a partidelor de stînga a fost convocată la Cotroceni, în legătură cu această chestiune. Unii deputați PD - menționați în lista întocmită de dl. Ion Gavra - și-au afirmat intenția de a cere Parchetului anchetarea d-lui Ioan Gavra, în ceea ce privește implicarea domniei sale în circuitul de întrajutorare "Caritas". Prin amendamentul introdus de dl. Băsescu, se prelungește timpul de cercetare, termenul pentru stabilirea unui eventual rezultat îndepărtîndu-se și lăsînd eventual posibilitatea unei "înțelegeri amiabile" între cele două părți. **(Mihaela CRISTEA, Lucian GHEORGHIU)**

MASACRUL DIN BOSNIA

■ *Ofensiva politică a sîrbilor a început la București*

"Butoiul cu pulbere al Europei", Bosnia-Herțegovina, a oferit, săptămîna trecută, o nouă mostră de cum se poate distruge ordinea mondială în urma unui incident minor. În urma atacului aerian, efectuat de cele două avioane americane, din cadrul forței NATO, cu baza la Aviano, în Italia, asupra pozițiilor sîrbe de la Gorazde, relațiile diplomatice ruso-americane au cunoscut o răcire bruscă. Pe de o parte, americanii au efectuat această mutare sub puternica presiune a opiniei publice intoxicată de mass-media, riscînd pe o carte ce nu mai avea aceeași valoare ca la atacul din Irak, iar de cealaltă parte, rușii au reacționat cu fermitate în urma presiunilor naționaliștilor din Parlament, ce au clamat apărarea marii națiuni slave. În plus, Beijingul a ținut să precizeze și el că a fost împotriva acestor lovituri aeriene, avînd de plătit o poliță americanilor ce îi cam strînseseră cu ușa pe chinezi în problema drepturilor omului. Au fost cîteva zile în care, prin tonul declarațiilor, cele două superputeri mondiale au ținut să ne readucă aminte de zilele războiului rece.

De această situația au profitat sîrbii, care, pe baza unui plan foarte bine elaborat, au reușit să-și apropie perspectiva ridicării embargoului impus de la începutul crizei iugoslave. Ei au rupt relațiile cu trupele ONU, pe care le-au acuzat de partizanat (acuzație valabilă în proporție de 80%), și au trecut la lichidarea din punct de vedere militar a enclavei musulmane de la Gorazde, intrînd, la începutul acestei săptămîni, cu tancurile pe străzile orașului. În cadrul acestei ofensive sîrbii au riscat foarte mult intrînd în conflict cu trupele ONU dar au atins două obiective: obținerea unui nou teritoriu ce poate fi negociat la tratativele de pace și lichidarea acestei rezistențe musulmane din spatele liniilor sîrbe. Din punct de vedere politic s-a obținut, însă, mult mai mult. În primul rînd, au fost anulate efectele atacurilor aeriene din partea NATO (acum orice atac poate avea efect asupra civililor, lucru nedorit de Alianța Nord-Atlantică), urmînd ca ulterior să se poată trece la

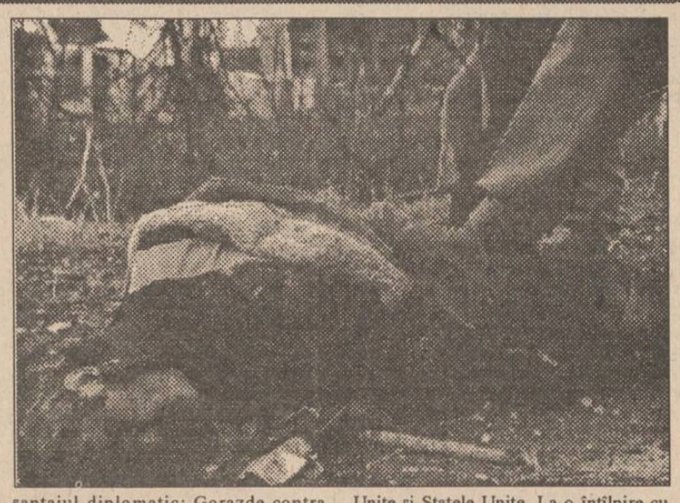

șantajul diplomatic: Gorazde contra ridicării embargoului.

De fapt, ofensiva politică a sîrbilor a început la București unde, cu sprijinul Cotrocenilor, Slobodan Miloșevici a luat pulsul vecinilor implicați în conflict de partea musulmanilor (Turcia) sau a Belgradului (Grecia și, de ce nu, România). Astfel, a putut declanșa ofensiva contra rebelului președinte bosniac, Alija Izetbegovici.

În acest moment, Sarajevo este cu spatele la zid, neavînd nici o șansă în fața acestui plan diabolic al sîrbilor care i-au pus în fața faptului împlinit pe americani și vest-europeni. Singurul for de la care se mai poate cere ajutor este ONU, dar care este la rîndu-i cu mîinile legate în urma indeciziei Consiliului de Securitate, ce are din nou doi poli cu interese opuse. **(Cristian RACU)**

■ *Rusia a cerut sîrbilor bosniaci să se potolească*

Ministrul rus al Afacerilor Externe, Andrei Kozîrev, i-a prevenit, ieri, pe sîrbii din Bosnia să nu pună la încercare răbdarea comunității internaționale și a exprimat dorința Rusiei de a avea o poziție comună cu Europa, Națiunile Unite și Statele Unite. La o întîlnire cu ziariștii, prilejuită de vizita liderului palestinian Yasser Arafat la Moscova, Andrei Kozîrev a relevat totodată că Rusia continuă să fie în contact cu sîrbii. De asemenea, în cursul unei convorbiri telefonice cu omologul său francez Alain Juppé, ministrul rus de Externe a subliniat necesitatea punerii la punct a unui plan comun. El a cerut părților să dea dovadă de reținere și a subliniat legătura între ridicarea sancțiunilor împotriva Iugoslaviei și o reglementare pașnică a conflictului din Bosnia.

Se poate oare afirma că, prin vocea ministrului său de Externe, Moscova și-a făcut cunoscută schimbarea principiilor de politică externă în Bosnia cu 180 de grade? Aparent, avertismentul, formulat în termeni destul de energici de către Kozîrev, poate duce la o astfel de idee. Totuși, Rusia a dat dovadă de orice în politica sa externă, totuși de un așa cameleonism nu. Deci, sîrbii, bosniaci și de aiurea, pot conta pe sprijinul rus și pe mai departe, dar să țină cont că Moscova este supusă unor presiuni crescînde pentru a se alinia poziției NATO, în sensul acțiunilor coercitive în Bosnia. Acesta este și motivul real pentru care, în timpul episodului Gorazde (care este de cea mai splendidă actualitate) Rusia nu prea mai are argumente să-i susțină pe sîrbii bosniaci. A le face semn cu degetul să se potolească e un mod elegant și diplomatic de a se spăla pe mîini și de a ridica din umeri.

Între timp, oștenii lui Karadjici își văd gospodărește de treabă. Ignorînd amenințări mai vechi ori mai noi, ei și-au reluat armamentul greu pe care îl aveau plasat sub controlul "căștilor albastre" la Lukavița, cartier al orașului Sarajevo aflat sub control sîrb, arată France Presse, citînd purtătorul de cuvînt al FORPRONU din capitala bosniacă. Se precizează că sîrbii au încercuit acum mai bine de o săptămînă toate centrele de recrutare a armelor grele, constituite în baza acordului de încetare a focului încheiat la 9 februarie între reprezentanții militari ai beligeranților sub egida ONU și întărit prin ultimatumul NATO. **(Dragoș ROTARIU)**

■ *La Gorazde, bombardamentele continuă*

În timp ce ofensiva sîrbilor bosniaci asupra enclavei musulmane Gorazde continuă, reprezentanți ai NATO au reacționat cu precauție la o cerere a Secretarului General ONU pentru sporirea acțiunilor de protecție a avioanelor NATO în Bosnia. Reprezentanții NATO au arătat că s-a cerut sfatul experților militari și înaintea oricărei decizii vor trebui să aibă loc consultări detaliate. Într-o scrisoare adresată Secretarului General al ONU, dr. Boutros Boutros Ghali a cerut dreptul de a solicita raiduri aeriene pentru a apăra nu numai Gorazde, dar și celelalte 5 orașe desemnate de NATO zone sigure. Dr. Boutros Ghali a arătat că se bucură de sprijinul membrilor Consiliului de Securitate pentru inițiativa sa.

Potrivit ultimelor relatări din Gorazde, ofensiva sîrbească continuă neabătută, bombardamentele au scăzut în intensitate în cursul zilei, însă atacurile cu arme automate grele au reînceput în zori. Într-o emisiune a unui post de radio amator, primarul enclavei a arătat că orașul este distrus casă cu casă. Potrivit unor relatări, trupele sîrbești par să țintească clădiri care găzduiesc Națiunile Unite și Comisariatul ONU pentru refugiați.

"În România, ar trebui elaborată o lege a minorităților"

■ a declarat publicației vieneze "Die Presse" raportorul Consiliului Europei pentru România, Friedrich Konig

În neconcordanță cu promisiunile făcute, în România încă nu se întrevede elaborarea unei legi a minorităților care să corespundă normelor europene - a declarat publicației "Die Presse" raportorul Consiliului Europei pentru problemele României. Politica României față de minoritatea maghiară nu corespunde nici în prezent normelor europene. Ba, mai mult decît atît, proiectul Legii învățămîntului, de exemplu, ar limita și pe mai departe posibilitățile și drepturile maghiarilor - constată Konig, reprezentant parlamentar austriac, care, din însărcinarea Consiliului Europei, veghează asupra problemelor interne ale României. În declarația dată publicației vieneze "Die Presse", Konig își exprimă nemulțumirea cauzată de faptul că, în urma solicitării sale, președintele Iliescu a acordat amnistierea unui grup de maghiari din Transilvania condamnați din motive politice, însă, în realitate, aceștia se află încă în închisoare. Raportorul Consiliului Europei pentru problemele României a afirmat că, în neconcordanță cu promisiunile făcute de București, în România încă nu se conturează Legea minorităților, iar panourile în limba maghiară care indică denumirea localităților se desființează. Ceea ce consideră însă reprezentantul parlamentar austriac a fi încurajator este promisiunea făcută și la Viena de ministrul de Externe Teodor Meleșcanu privind redeschiderea Consulatului ungar la Cluj și deschiderea, cît de curînd, a două-trei noi puncte de frontieră.

TELEX

■ Patru irakieni plasează o bombă la Teheran

În centrul capitalei iraniene, Teheran, a explodat o bombă, rănind mai multe persoane și provocînd avarii grave. Potrivit unor relatări, bomba a fost plasată într-o mașină, iar altele spun că a fost plasată sub o trecere de nivel. Postul de radio iranian a declarat că 4 agenți irakieni sînt răspunzători de plasarea bombei.

■ O mașină a explodat în fața ambasadei Iugoslaviei la Ankara

Funcționari ai ambasadei Iugoslaviei din capitala turcă Ankara au confirmat că explozia care a condus la distrugerea mașinii unui diplomat iugoslav a fost provocată de o bombă. Explozia, care a avut loc în zorii zilei de ieri, cînd mașina era parcată în fața locuinței diplomatului, nu a produs victime. Corespondentul BBC la Ankara a arătat că incidentul a survenit în urma atacului lansat de grupări islamice radicale asupra ambasadei americane și asupra sediului ONU la Ankara, în legătură cu situația din Bosnia.

■ Ziariști - victime ale ciocnirilor din Africa de Sud

În timpul ciocnirilor care au avut loc la Tokoza, localitate situată în apropiere de Johannesburg, a fost ucis un fotoreporter, iar doi dintre colegii acestuia au fost răniți. Victima era fotoreporter al ziarului "The Star", din Johannesburg. Martorii oculari au declarat că cei trei au fost surprinși de schimbul de focuri dintre grupurile zulu și membri ai forțelor naționale de menținere a păcii.

■ Noi victime ale gherilelor maoiste

Luptători de gherilă maoiști, înarmați cu cuțite și puști, au ucis optsprezece bărbați, femei și copii în două comunități din estul statului Peru, a anunțat, luni, televiziunea peruană, citată de REUTER. Circa optzeci de luptători din cadrul grupării "Cărarea Luminoasă" au pătruns în două sate din jurul localității Mazamari (aflată la circa 280 km de capitala țării, Lima), au jefuit magazinele, casele și i-au împușcat pe cei ce opuneau rezistență. Conform relatării televiziunii "Frequencia Latina", atacul asupra celor două sate a avut loc sîmbătă și a durat patru ore. Forțe ale armatei se află în zonă pentru a-i descoperi pe autorii atacului. Războiul de gherilă din Peru durează de paisprezece ani și a făcut pînă acum circa 27 000 de victime.

■ În Italia, o nouă acțiune împotriva mafiei

În ultima sa acțiune împotriva Mafiei, peste 1.000 de polițiști italieni au arestat cel puțin o sută de persoane din orașul Milano. Poliția susține că a distrus un mare sindicat al crimei, implicat în afaceri de trafic de droguri și de arme între Sicilia și nordul Italiei.

Banca Mondială a acordat 58 milioane dolari pentru micii întreprinzători din România

Banca Europeană pentru Reconstrucție și Dezvoltare a aprobat un împrumut de 58 milioane dolari pentru micii întreprinzători din România. Acordul a fost încheiat cu guvernul român la întrunirea anuală a băncii de la Sankt Petersburg. Împrumutul va fi folosit pentru dezvoltarea băncilor locale, astfel încît ele să poată acorda mai multe credite întreprinzătorilor mici și mijlocii.

Mafia este peste tot în Rusia

■ ea controlează comerțul, poliția, justiția, administrația locală ■ mafioții sînt infiltrați și în serviciul de contrainformații ■

Într-un comentariu BBC, se apreciază că, dacă veți face afaceri cu oricare dintre fostele state sovietice, aveți toate șansele să faceți afaceri și cu Mafia. Sfera influenței acesteia își taie răsuflarea și, uneori, nu doar metaforic vorbind: în Sankt Petersburg, cel de-al doilea oraș al Rusiei, aproape 1.000 de persoane au fost ucise anul trecut, iar corespondentul BBC, Tim Sebastian, afirmă că, pur și simplu, nu poți subestima puterea Mafiei rusești, că aceasta este unicul element stabil și în stare de funcționare al economiei rusești. El a precizat că "ei controlează comerțul, au penetrat puternic în forțele de poliție și în toate celelalte instituții care veghează la respectarea legii, sînt infiltrați în serviciul de contrainformații, în administrația locală. Pentru prima dată în istorie sîntem martorii apariției unui stat gangsterist foarte puternic și acest lucru are implicații uriașe pentru noi. Ei s-au impus în viața comercială și acum fac eforturi pentru a cîștiga acces în companiile occidentale, pregătindu-și intrarea în Europa occidentală și în Statele Unite".

Fostul președinte american Richard Nixon a suferit un atac de cord

■ *în 1974, el a demisionat de la președinția SUA, ca urmare a scandalului Watergate*

Fostul președinte american, Richard Nixon, a suferit luni un atac de cord și se află sub tratament intensiv la "New York Hospital". Un purtător de cuvînt al lui Nixon a declarat că starea acestuia este stabilă. Richard Nixon, în vîrstă de 81 de ani, a fost cel de-al 37-lea președinte al SUA, între ianuarie 1969 și august 1974. Cariera sa politică a cunoscut suișuri și coborîșuri, el cunoscînd atît triumful, cît și eșecul politic. În 1974 a demisionat din funcția de președinte ca urmare a scandalului Watergate.

inter market

Fotografii color, tip pașaport și buletin, se execută
- în numai 2 minute -
la magazinul
Kodak PRODUCTS
din B-dul Ștefan cel Mare nr. 8.

Produse de calitate superioară!
Începînd din această săptămînă, celebra Companie Americană
PROCTER & GAMBLE
Agora - Barter Group
în Iași, prin
B-dul Copou · Orest Tarfaii · Prof. Borcea
S.C. MODEL-Q S.R.L.
distribuitor județean unic
Adresa: Prof. Borcea Nr.5
Telefon: 032-148040
- Stadionul "Emil Alexandrescu"
MODEL-Q S.R.L
S.C. Compact S.R.L. - distribuitor zonal Moldova
Str. Grigore Ureche 1, bl. Walter Mărăcineanu, mezanin
tel. 032/112985, fax 032/112820

S.C. MOLDOLUX CĂMIN S.R.L.
oferă
mobilierul care vă relaxează

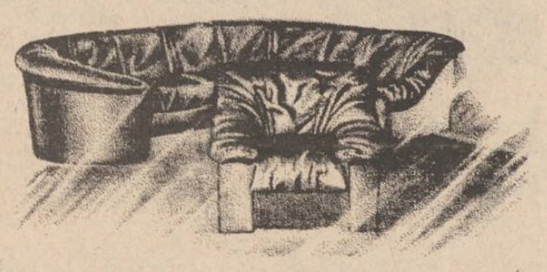

Str. Bucium 25
fax 127432, orar zilnic 9.00 - 17.00, tel. 137807

FOARTE AVANTAJOS!
S.C. SURSA MOLDOVEI S.A
Face înscrieri, cu plata în rate, la următoarele bunuri de folosință îndelungată:
♦ Frigider 140 l - 240.000 lei;
♦ Frigider 180 l - 280.000 lei;
♦ Frigider 240 l - 318.000 lei;
♦ Congelator 120 l - 307.000 lei;
♦ Congelator 160 l - 390.000 lei;
♦ Mașini spălat ALBA LUX 15, fără storcător - 168.000 lei;
♦ Mașini spălat ALBA LUX 7, cu storcător - 267.000 lei;
♦ Storcător - 107.000 lei;
♦ Mașină cusut electrică NICOLETA - 289.000 lei;
♦ Mașină cusut mecanică MONICA - 230.000 lei;
♦ TELEVIZOARE
FREEDOM, D.37 cm. - 522.000 lei;
D.51 cm. - 651.000 lei;
D.55 cm. - 739.200 lei (cu teletext);
TOSHIBA, D.51 cm. - 780.000 lei.
Pentru înscrieri, vă așteptăm la sediul nostru din Calea Chișinăului nr. 17, tel.127114, 127118.

CAFEAUA DE DIMINEAȚĂ

Toate drumurile lui Gala Galaction treceau prin Iași

Aurel LEON

Deși valah din cap pînă-n picioare, Gala Galaction (Părintele Gala) iubea nespus de mult Moldova, de unde își alesese și tovarășă de viață. Modul cum o "furase" dintre chilii, pe această Zoe Dumitrescu-Cocea, varâ a lui N.D. Cocea, sortită călugăriei, îi sporea nimbul de romantism. Bucureștiul era sediul muncii de toate zilele, Moldova - tărîmul de visare, grădina celuilalt Gala, a exegetului și scriitorului, a tălmăcitorului de verset biblic în neasemuit de autentic grai românesc, un grai mirean împodobit cu toate sensurile vieții.

Salba mănăstirilor moldovene de sub munți și obcine îi era scriitorului cleric șirag de metanii, așa precum Iașul este loc de pelerinaj.

"O zi petrecută la Iași era pentru mine o sărbătoare discretă și, mai ales, nuanțată. Mă simțeam la Iași mai aproape de locul ideal, unde fiecare ar vrea să-și petreacă viața ca nicăieri «aiurea»", o mărturisește sincer în evocarea "Iașii, precum erau". De Iași și de "Viața românească" l-au legat afecțiuni pe viață. Ibrăileanu a fost îndrumătorul său cel mai de încredere, iar Sadoveanu, un frate de "canon scriitoricesc". Pe vremuri, de pe orice coclauri ar fi venit, slujbașul cleric Gala nu trecea prin Iași fără un popas la redacția revistei și acasă la Sadoveanu, în tihna de la Copou. Mai curînd se întîlnea la Iași cu Brătescu-Voinești, Panait Istrati, D.D. Pătrășcanu, Cezar Petrescu, decît în București. La Iași toți aveau timp.

Dar, odată cu trecerea anilor, s-au schimbat multe și la Iași. Revista a plecat la București, după ea s-au călătorit și unii dintre scriitori, Ibrăileanu s-a însingurat tot mai mult în tăcerea casei din fundacul Buzdugan; se pare că părintele Gala nu mai îndrăznea să-i tulbure izolarea. Aceasta pentru că, în pofida înverșunării din gesturi și privire, Gala Galaction era în fond un timid, mai bine zis un discret. Neadmițînd musafiri în propriu-i laborator de creație, nu cuteza a tulbura pe al altora.

În anii cînd l-am cunoscut mai bine venise mitropolit în scaunul Moldovei un vechi și prețuit prieten al său, starețul Nicodim al Neamțului. Poate că de aceea pașii cu botine aspre ciocăneau mai des asfaltul Iașului. Cu servieta veșnic burdușită de cursuri universitare și bucoavne, intra printre răzoarele de la Mitropolie.

A venit la Iași în aprilie 1935, după ce i se decernase premiul național de literatură. A ținut și o conferință în aula Universității. Scriitorii ieșeni i-au organizat o sărbătorire, la care Sadoveanu l-a îmbrățișat încît nu se mai vedea nimic din cele două fuioare albe, iar frații Teodoreanu au cuvîntat. Ibrăileanu n-a putut lua parte. Era bolnav. Primarul orașului, considerînd că Gala Galaction e al "Vieții românești" și deci al Iașului, i-a promis că, dacă acceptă să devină cetățean al tîrgului, i se dă gratuit un loc de casă. Se crease precedentul cu Sadoveanu și Codreanu ca laureații naționali să fie înzestrați cu terenul pe care, utilizînd valoarea premiului, să-și clădească locuințe. Gala Galaction a rîs de propunere, optînd pentru o chilie la Agapia sau Neamț. În Iași era destul să bată la ușa lui Constantin Nonea și avea găzduirea asigurată.

Chiar în perioada stăreției la Neamț, regretatul patriarh Nicodim era un mare prieten al scriitorilor. Sadoveanu îl avea în mare stimă pentru talentul literar, Galaction pentru cultura sa.

Trăgîndu-se direct din țărani pipirigeni, Nicodim păstrase graiul lui Creangă și era o delectare să-l auzi cuvîntînd. Stilul său rivaliza cu al lui Sadoveanu și, la prima impresie, părea contrariu celui al lui Galaction. Cu toate acestea, ambii, împreună cu prof. Radu, au fost desemnați a da o nouă versiune românească a bibliei. Fiecare avînd ocupațiile sale, firește că lucrau în paralel. Nicodim transpunea capitolele sale în cea mai neaoșă moldovenească, în timp ce Galaction își migălea scrupulos frazele în limba-i literară ce-l singularizează, amestec măiestrit de arhaisme și stil modern.

Confruntarea se făcea la Iași, în biroul mitropolitului, unde se afla o masă lungă, plină de cărți. Mi-a fost îngăduit să asist la o asemenea ședință de lucru, în care arbitru, cu autoritate recunoscută de ambele părți, era Mihail Sadoveanu. Iscată de la o expresie sau de la sensurile unui cuvînt, discuția trecea prin toate meandrele lingvistice și prin variantele bibliei, de la ebraica arameică la vechea elină, urcînd spre tiparele limbii noastre literare. Vocea de tenor a mitropolitului se duela cu graiul răstit al părintelui profesor Gala, între ei apărînd din cînd în cînd calmul rostirii moldovenești sau cîte o frază prevenitoare a profesorului Radu. Era de fapt o confruntare între dialectul moldovenesc, cu expresii neașoșe, încărcate de un lirism unic, și stilul literar al lui Galaction, adică limba curentă îmbogățită cu arhaisme anume alese.

Mi-am dat seama curînd că, în afara meșteșugului de tălmăcitor, mitropolitul Moldovei utiliza întru dobîndirea victoriei, luptînd perseverent pentru fiecare pas de teren, toate calitățile de gazdă atentă, aduse cu el de la Neamț. Astfel, la cina ce-a urmat după terminarea muncii, deși ascet recunoscut și semivegetarian, Gala Galaction era ispitit de a se înfrupta din bunătăți specifice bucătăriei moldovenești.

În capul mesei, mitropolitul, cu bogăția bărbii revărsată peste cafeniul hainei de casă, un fel de bundiță ca aceea pe care o poartă Sadoveanu în portretul pictat de Corneliu Baba, își urmărea musafirul pe deasupra ochelarilor, cu un licăr de bunătate albastră, în timp ce Gala Galaction alături, privind de jos în sus, părea a-l înfrunta în continuare.

- Cum vi se pare friptura?

- Fragedă, parcă ar fi un pui de hulub, aprecia Sadoveanu, aprobat și de ceilalți.

- Atunci nu credeți că ar fi mai nimerit să renunțăm totuși la "colomba" și să punem în text "hulub"? Sună mai aproape de pămîntul nostru. Ce zici Gala?

- Bine, bine. Să nu stricăm plăcerea clipei.

Lăsînd furculița, mitropolitul luă manuscrisul, spre a căuta pasajul respectiv. Dar dădu peste altceva:

- Poate că și "caligrafi" sună mai bine decît "calangii". Să gustăm o picătură de vin pentru încetățenirea lor în text. Servește părinte Gala vinul nostru, îl recunoști nu "de pe" ci "după" bunătatea lui, adică după ce l-ai gustat. Nu ești de părere să scriem "după"?

Gala Galaction în 1911, cînd avea 32 de ani

Gala Galaction zvîcni de pe scaun.

- Nu-ți place cumva aroma?, se prefăcu mirat Nicodim.

- Ba da, dar mă costă prea scump, rîse cu înțeles Gala. Parcă văd că la desert o să mă rugați să renunț și la "reamătul dulce al păsărilor".

- Nu, asta e frumos, vorbi Sadoveanu. Reamătul sugerează ceva cu totul aparte, între foșnetul aripilor în crengi și cîntecul în grup al aripilor.

Calmat, Gala Galaction își reluă locul și se avîntă în discuție, uitînd despre tot ce era în farfurie. Freamăt - reamăt fu doar începutul unei discuții prelungite pînă în dricul nopții.

După mulți ani, aflîndu-mă de astă dată în București, am căutat să-l revăd. Bătrînul, nefiind om de cafenea, nici de peripatetism citadin, nu l-am aflat decît retras în modestia unei căsuțe de cartier. Ignora că trăiește într-o metropolă, părea un monah uitat de vreme în chilia sa de cărturar emerit. Nins și în sprîncene, cu fruntea de pergament fin încrețită mai întrebător decît înainte, m-a întîmpinat cu aceeași săgetare vie a ochilor, cu aceeași rotire transantă a cuvintelor.

Și am depănat, de astă dată pe îndelete, amintiri despre Iași și oamenii lui, despre locuri de către Neamț. Părintele Gala nu mai era grăbit să sară dintr-un tren în altul și nici eu vînător de interviuri.

Ne era dor la amîndoi de Iași și de Moldova. Doar zicerea îi aparține, toate drumurile lui Gala Galaction treceau prin Iași... ■

Cronica spectatorului de film

Morbid și pitoresc în "Această lehamite"

■ filmul lui Mircea Daneliuc captează publicul prin grotescul secvențelor decupate din realitatea imediată

Lavinia IVOR

Sună aproape mistic, ocult, ca într-o cabală; e ca și cum ai spune "Marea Desfrînată" sau "Marea Primordială". Este sintagma pe care Daneliuc, rămas un estetician al urîtului, o dorește obsedantă (în scenariul pe care el însuși l-a scris) și care persistă în conștiința spectatorului, după film. Pentru că, la cinema "Republica", zilele acestea, contra sumei modice de 500 lei, te poți contamina (a cîta oară?) de "Această lehamite".

Fără să stingă profunzimile "Balanței" sau ale "Șobolanilor roșii", fără picanteriile grosiere ale "Patului conjugal", filmul regizat de Daneliuc cîștigă prin inserția detaliului social revelatoriu. Supărătoare ar fi, însă, clișeele (țiganii, Germania ca salvare, ajutoarele) și anumite lungimi inutile (secvența din restaurantul Gării), pateticul necenzurat.

Grevată de artificialul violențelor, verbale, de inconsistența unor situații "acțiunea" (dacă poate fi vorba de așa ceva, într-o autentică lehamite) captivează publicul întreg. Paradoxal, tocmai prin izul de "periferic", animalitate, prin grotescul secvențelor decupate din realitate. Un val de ilaritate străbate sala, deși anumite referiri se pot doar bănui, din pricina acusticii deplorabile. Totul e invadat, din cînd în cînd, de lumină (albă): prin ușile deschise intermitent se strecoară iute puradei, care vor ieși la fel de repede, înjurînd omenirea transpusă.

Pe ecran, spiritul gravidei accidentate, devenită simplu "cadavru biologic" (pentru menținerea în viață a fătului) caută "clara lumină originară". Tatăl prezumtiv (Horațiu Mălăele - abil), profesor, posibil alpinist, mic privatizat, este într-un continuu duel pseudoerotic, ironic pervers, cu doctorița, "geniala moașă a copilului viu născut din mamă moartă". (Cecilia Bârbora - anostă). Cavalcada unei deșantări generale, a dereglării ultimelor resorturi interioare, a pauperității trimfătoare, smulge omului din sală gestul plesnitului din palme - aplauze? consternare? Tragi-comicul vieții de spital, fragmentată prin întreruperile curentului electric și fulgerătoarele descărcări lubrice, devin un atu al filmului. Sursa de inspirație, declanșată, e un caz real, rezolvat în străinătate și relatat de presă: cînd funcțiile vitale ale femeii gravide au fost menținute artificial pînă la maturizarea fătului.

Elementul deontologic se constituie într-un pretext pentru creionarea unei întregi umanități, torturată de sărăcie.

Pînă și cerșetorii au reacții isterioide. E firesc, căci regizorul utilizează remarcabil triada halucinant-morbid-pitoresc.

Leit-motivele abundă, uneori agasante, alteori slujind unor metafore reușite (lehamite, frigiditate, tentație a explorării prizelor electrice, ca stranie mîngîiere). Spiritual, numai corpul astral funcționează ca factor de echilibru relativ, purificator. (Ana Ciontea e feminină, dezinvoltă în evocarea ruralului transplantat în mediul citadin).

Strigătul repetat al spiritului ("dați-mi un corp") e potolit doar de unirea fizică pămînteană a eroilor (și aceasta cu suficiente conotații moralizatoare, în același registru ilariant). Noaptea, mașina, tălpile goale pe parbriz, discursul gîfîit al protagonistului, paternitatea visată, ploaia-matrice acvatică - toate conduc spre momentul de grație. Din stropul de viață căzut în balta cotidiană (sugestie mitică - Afrodita?) se încheagă un nou trup feminin, în poziția fetusului.

Este poate un moment discordant, în contextul fără strălucire al filmului.

Potrivit unui sondaj de opinie ad-hoc, acesta a fost așteptat mai mult în speranța unor virtuți terapeutice". Dar... "Mi-e lehamite de filmu' ăsta", s-a putut auzi în sală.

Și totuși, filmul lui Daneliuc rămîne, cu certitudine, un experiment important pentru cinematografia românească. Atunci de unde senzația de "déja vu"?

În cursul transcrierii impresiilor de față, lumina s-a întrerupt de cîteva ori. Nu este o figură de stil, un artificiu gazetăresc. Este realitatea, văzută prin această lehamite. ■

Din scrisorile, telefoanele și audiențele zilei

■ La Primăria Iași, o hotărîre a Tribunalului nu este luată în seamă

D-na Maria Giugulea, str. Toma Săvescu nr. 5, Iași, a făcut tot felul de demersuri pentru cei 582 mp teren pe care i-a avut în str. Țutora nr. 56, deveniți domeniu public. Urmare a Legii 59/1993, a obținut la Tribunalul Iași decizia civilă nr. 8/10 ianuarie 1994 în dosarul 3511/ 1993, prin care i se dă cîștig, "cauza fiind trimisă spre competentă soluționare Prefecturii județului Iași". De atunci face drumuri între Prefectură, Consiliul Municipal Iași, D.G.A.A., OCOTA, dar fără rezultat. Ba, d-na Filip, de la Primăria Iași, i-a spus că nu are teren pentru ea în compensare și că hotărîrea Tribunalului din dosarul 3511 nu este valabilă "chiar dacă se duce și la mama lui Iliescu". D-na Giugulea nu se duce unde i-a recomandat funcționara, ci vrea respectarea legii. Dacă ar avea terenul, l-ar însămînța cu legume și ar avea ce mînca, pentru că nu are nici un alt venit.

■ O brutărie deteriorată în Tg. Cucu

Dl. Valeriu Stan, pensionar, str. Titu Maiorescu nr. 12A. În Tg. Cucului se execută reparații și amenajări pentru împrospătarea naturii și a clădirilor. Imobilul în care funcționează firma BAVARIA este deteriorat și ar trebui reparat. Primăria trebuie să-i impună patronului ori proprietarului să se îngrijească de ținuta clădirii respective.

■ Violare de domiciliu

D-na Margareta Ungureanu, str. Nicolina nr. 24, bl. 949, et. 6, ap. 21, ne-a sunat către orele 23,00, reclamînd violarea domiciliului personal de către vecinul său, Cristian Andrei. La acea oră din noapte, pe data de 16 aprilie 1994, dl. Andrei lucra la extinderea balconului locuinței personale, înlăturînd scheletul metalic conceput de proiectant și montat de constructori pentru delimitarea balcoanelor dintre cei doi vecini, el înaintînd cu proprietatea spre... d-na Ungureanu.

■ Măturat, adunat, neridicat și împrăștiat

D-na Veronica Niculescu, str. Pojărniciei nr. 12, Iași. Timp de două săptămîni, s-a tot măturat și s-a adunat gunoiul în grămezi pe strada Pojărniciei, de la nr. 1 și pînă la Școala generală din cartier. Gunoiul însă așteaptă și astăzi sosirea mașinilor R.A.G.C.C. să-l ridice. Numai că treaba trebuie luată de la capăt. Din cauza vîntului, dar și a trecerii timpului, gunoaiele au împînzit iarăși strada de la un capăt la altul.

■ Mamele care sînt internate împreună cu copiii nu plătesc spitalizare

D-na Maria Pintilie, satul Serbești, comuna Ciorteşti, județul Iași. Fiica dvs., în vîrstă de 12 ani, a fost internată la Spitalul de copii din Tătărași, iar odată cu ea și dvs., plătind spitalizarea. Ne întrebați dacă dvs., avînd cinci copii născuți, toți în viață, trebuia să plătiți spitalizarea. Potrivit instrucțiunilor în vigoare, publicate și în ziarul "Monitorul" din 22 octombrie 1993, "familiile nesalariate, cu un copil în vîrstă de pînă la 16 ani, sau cu cel puțin trei copii în viață, nu plătesc spitalizare".

■ O asociație de locatari independentă

■ *D-nii Florea Tudorache și Constantin Medelcov, reprezentanți ai blocului 404, din str. Luca Arbore nr. 10 și 12, sc. A și B,* ne-au scris despre Asociația de locatari independentă P.T. nr. 2, Moara de foc, cartier Canta, unde conducerea executivă manifestă nereguli și abateri de la legislația în vigoare. Conducerea executivă este atît de independentă (acum nu se mai amestecă nici Primăria, nici Poliția și nici organele financiare în bucătăria internă), încît membrii săi și-au stabilit salarii ilegale, nemeritate, în dauna locatarilor. Astfel, prin luna martie a.c., președintele asociației primea 22.400 lei salariu, vicepreședintele - 21.500 lei, președintele Comisiei de cenzori - 19.500 lei. La aceste sume se adaugă salariile administratorului, ale femeilor de serviciu, care sînt schimbate în funcție de interesele vicepreședintelui și ale administratorului. Deși se plătesc sume mari, gospodărirea clădirilor și apartamentelor lasă de dorit, iar cheltuielile de întreținere creează nemulțumiri între locatari. Ei susțin ca de administrarea asociației să se ocupe nemijlocit Primăria municipiului Iași.

(Ion N. OPREA)

Anchetă MONITORUL

De ce Editura Junimea nu vrea să publice cărți?

Șase luni, directorul numit de Ministerul Culturii la Editura Junimea, Andi Andrieș, nu a scos nici o carte. Fiind un grav deserviciu cultural adus Iașului și țării, am solicitat unor oameni de cultură opinia despre această situație anormală. Întrebările redacției MONITORUL au fost:

1. Aveți vreo opinie, formată în timp, despre Editura Junimea?

2. Credeți că s-au publicat, de-a lungul celor 25 de ani de existență a editurii, și autori care nu meritau? În absența criteriilor valorice și literare, ce criterii au făcut, totuși, ca autorii respectivi să fie publicați?

3. Mai cunoașteți vreun caz de director din România care, timp de jumătate de an, nu a produs nimic, la fel ca Andi Andrieș?

■ Sînt unii care se nasc bătrîni

Cornelliu Ștefanache, directorul Bibliotecii Universitare "Mihai Eminescu", din Iași: 1. Amintiri am, unele plăcute, unele mai puțin plăcute și unele de-a dreptul urîte, mă gîndesc în primul rînd la cenzura care se făcea la această editură, mai dură decît la alte edituri, mai ales după ce a fost desființată cenzura formal. Această nouă cenzură era mult mai cumplită. După anul 1989, dintre cei care se aflau la conducerea editurii, unii s-au mișcat mai repede, alții s-au mișcat mai încet; din decembrie 1989, editura a avut niște bani în fondul ei, niște bani care puteau să fie folosiți foarte rapid. Junimea n-a avut conducători care să se gîndească la tot ce s-a întîmplat și au pierdut acest capital, care putea fi investit, rulat. Acum nu mai este o editură de luat în seamă, în sensul că, dacă nu ai bani, nu poți face nici o mișcare. Editurile cu capital de stat sînt în suferință și ele ar trebui privatizate, menținerea lor nu va duce decît la risipirea unor bani, pentru că se va ajunge foarte rapid la o clipă cînd edițiile particulare se vor gîndi și la firma editurii.

2. S-a publicat la Editura Junimea, s-a publicat și la celelalte edituri, deci sfînta pilă funcționa peste tot. Pe de o parte, unii autori care făceau jocul puterii de atunci n-au mai ținut seamă de nici un sentiment de pudicitate, au publicat cărți de maculatură, cărți care mureau din clipa cînd erau publicate, iar, pe de altă parte, a fost stopat tineretul de a intra în Uniunea Scriitorilor. Trebuiau să aibă trei cărți, cînd existau bătrîni care nu aveau nici o carte și erau membri ai Uniunii Scriitorilor. De la Editura Junimea eu m-am retras din juriu cînd s-a publicat o carte care nu avea nici un Dumnezeu, era sub orice critică. În ultimii ani, am citit mii de manuscrise ale tinerilor care concurau în fața acestui juriu și au rămas în suspensie, nu s-au publicat niciodată. Cel puțin 30-40 de pagini erau excelente, dar au rămas în sertarele Editurii Junimea.

Cred că această editură are nevoie de un alt suflu, un suflu proaspăt; asta presupune ca oamenii care lucrează acolo să-și schimbe mentalitatea sau să fie schimbați. Nu mai merge să ne sprijinim pe gîndul că vor veni banii de undeva, de la Centru, iar noi vom lua salariu. Dincolo de acest aspect, Iașul și această firmă, Junimea, merită să fie scoase din anonimat.

3. Nu cunosc, și acest lucru este foarte grav; dacă s-a petrecut așa, înseamnă că editura s-a băgat și mai la fund; după părerea mea, unii dintre noi ar trebui să se retragă la timp din asemenea împrejurări, pentru că sînt bătrîni care mor tineri și activi spiritual și sînt unii care se nasc bătrîni. Nu știu dacă acești bătrîni sînt urîcioși sau nu, dar încurcă treburile și cred că ar trebui să întoarcă spatele și să-i lase pe alții.

■ Andi Andrieș falimentează Junimea

Val Condurache, director al Teatrului Național "Vasile Alecsandri" Iași: 1. Editura Junimea a fost importantă o bucată de vreme prin motivul că exista la Iași; asta presupunea că scriitorii din provincie nu trebuiau să se mai lupte pe edițiile din București, care erau ocupate de cărțile scriitorilor bucureșteni. Din experiență, știm cu toții că nu întotdeauna valoarea primează într-un plan editorial, de multe ori contează și insistențele autorului. Astfel, cei aproape 2.000 de scriitori membri ai U.S. din București făceau presiuni asupra edițiilor de acolo. Ca atare, și apariția editurii de la Iași, a Editurii Dacia la Cluj, Facla la Timișoara, Scrisul Românesc la Craiova constituiau premisa unei descentralizări și a unei șanse pentru scriitorii din provincie, mulți dintre ei de același calibru sau chiar mai importanți decît scriitorii bucureșteni.

2. În mod categoric, foarte mulți dintre ei erau tipăriți după criterii cel puțin ciudate. Pe cînd era director M.R. Iacoban, foarte mulți scriitori de mîna a doua și a treia din Moldova erau tipăriți, ca să constituie o bază electorală solidă pentru alegerile de la Asociația Scriitorilor din Iași. Recunoștința acelor scriitori, care au și dispărut deja din viața literară a României, era veșnică pentru directorul care i-a publicat și se manifesta prin votul de la alegerile pentru funcția de secretar al Asociației Scriitorilor. Andi Andrieș a fost lamentabil la editură, el mi-ar putea replica faptul că aici am debutat eu; dacă va interveni în discuție, voi spune cum au stat lucrurile atunci, cert este că el m-a scos din planul editurii Cartea Românească, unde aveam predat volumul de debut, și a trebuit să scriu o altă carte, cu care să debutez la Iași. Tot răul a fost spre bine, dar despre buna intenție n-aș fi atît de convins. În perioada lui au debutat tot felul de amici literari de cea mai proastă calitate. Firesc, nici o editură nu poate tipări numai cărți proaste, au apărut și cărți bune, aici mai intervine și hazardul și atunci fatalitatea a făcut, probabil împotriva dorințelor celor care lucrau atunci în editură, să apară și cărți bune dar acestea, toată lumea simțea, erau dușmănite de cei dinăuntru, pentru că ele întăreau prestigiul celor dinafară, care nu lucrau în sistem cultural în perioada respectivă. Fiecare carte nouă clădea, totuși, în ciuda vicisitudinilor, un postament cultural pentru autor și devenea periculos chiar pentru cei care lucrau la reviste, la edituri sau în altă parte. Scriitorii puteau emite pretenții, puteau să ceară slujbe, și unde să ceară slujbe, dacă nu la editura aceea unde lucrau foarte mulți incompetenți.

3. Nu știu cum s-a produs renumirea lui Andi Andrieș, cert este că el reușise performanța, încă înainte de 1989, să ducă editura în prag de faliment. Probabil că n-am înțeles încă ce înseamnă un manager de editură, ori se dorește falimentarea definitivă a Edițiuri Junimea, și atunci performanța din 1989 va trebui reeditată acum.

■ La noi, în România, este posibil orice

Nichita Danilov, scriitor, membru în Consiliul Uniunii Scriitorilor: 1. Editura Junimea a fost una dintre edițiile importante din România, puține la număr, și care a dus o politică editorială în acest spațiu al Moldovei. Nu am în minte perioadele de conducere ale Edițiuri Junimea, în orice caz ele diferă; M.R. Iacoban a prins o perioadă de glorie a Edițiuri Junimea, a fost o perioadă de deschidere, nu intervenise încă înghețul anilor '89, deci a prins o perioadă mai propice, cînd Junimea era tînără și însăși societatea românească părea mai tînără decît în anii care au urmat, cînd s-a intrat într-o degringoladă totală. Andi Andrieș a dus, în mare, o politică similară cu cea a lui M.R. Iacoban, el a prins perioada de îngheț a Junimii, o perioadă mai lentă. Nu prea știu exact ce s-a întîmplat după 1989 la Junimea, au mai fost niște probleme de ordin financiar, economia a dat peste cap multe edituri de stat, ele nu s-au putut adapta la timpul potrivit, din motive destul de clare. În 1990 trebuiau "bani negri" ca să scoți cărți, ori edițiile de stat nu aveau acești bani. Edițiile particulare au dispus de acest fond negru ca să plătească tipografii; mobilitatea cu care au lucrat aceste edituri era mult mai mare, decizia se lua pe loc, pe cînd sistemul de edituri de stat era centralizat la nivel de minister.

2. Sigur că s-au publicat și continuă să se publice autori care nu îndreptățesc editarea, după criteriile care au funcționat și funcționează și acum: relații, prietenii, slăbiciuni omenești etc.

3. Nu știu dacă Andi Andrieș în toată această perioadă nu a scos nici o carte, este posibil să fie așa, la noi în România este posibil orice, nu mă mir.

■ Andi Andrieș și-ar găsi locul în Cartea Recordurilor

Liviu Antonesei, directorul revistei "Timpul": 1. Eu știu editura chiar de la începuturile ei, cred că am văzut chiar primele cărți, prin 1970; în principiu, din cîte a editat ea în cei 25 de ani de existență, se pot reține cărțile lui Mihai Ursachi, "Bunavestire", a lui N. Breban, editată în 1977, cu mare scandal, la ordinele partidului, care voia să-l liniștească pe Breban, deci nu cred că are vreun merit Iacoban. Nu știu dacă, în întreaga ei istorie, editura aceasta a editat mai mult de 25 de cărți într-adevăr valoroase, deci nu cred că este o mare editură, din păcate, indiferent cine se afla la conducerea ei în această perioadă.

2. Bănuiesc că nu ar ajunge nici zece pagini de ziar ca să fac lista cărților și a autorilor care nu trebuiau editați. Fără să am acuma neapărat nume, știu că întotdeauna m-a uimit masa de mediocritate publicată de această editură. Cele cîteva titluri pe care le-am spus la prima întrebare sînt un fel de flori de primăvară într-o masă amorfă de autori nuli și de cărți fără valoare. Criteriile care au făcut ca acești autori să fie totuși publicați au fost de ordin politic și ideologic, această editură a editat tot felul de așa-zișii scriitori, care aveau diverse funcții politice, fie că lucrau la C.C., fie că lucrau la Ministerul Culturii sau în alte organizații scriitoricești. S-au publicat o mulțime de cărți de medicină, deși nu era o editură medicală, iar autorii nu-și ridicau drepturile de autor, că nu-și ridicau e una, dar tare mă tem că mai și dădeau cîte ceva, medicii în general sînt oameni cu dare de mînă.

3. Eu cred că este un unicat, nu numai în România, dar chiar în întreaga lume; se poate înscrie în Cartea Recordurilor cu asta. S-ar putea lua contact cu organizația de la Londra care editează Guiness Book (Cartea Recordurilor) și, pe bună dreptate, Andi Andrieș și-ar găsi locul acolo.

■ Cîteva concluzii

Această anchetă a fost realizată săptămîna trecută, după ce publicistul Dorin Popa a tras un semnal de alarmă în paginile cotidianului MONITORUL privind lipsa de eficiență a Editurii Junimea. Am considerat situația Editurii Junimea ca fiind extrem de vătămătoare pentru cultura ieșeană și românească. Totuși, șase luni atît directorul, Andi Andrieș, cît și redactorii au luat salarii pe degeaba, fără să editeze vreo carte. Este inacceptabil ca o editură susținută financiar de Guvern să nu scoată nici un titlu. Sînt în Iași și în țară edituri particulare care s-au adaptat economiei de piață, editînd și cărți valoroase, și volume cu priză la public. În tot acest timp, Junimea s-a complăcut într-o lipsă de interes față de carte și scriitori.

Aflăm că, în urma semnalelor critice apărute în MONITORUL, Editura Junimea va scoate foarte curînd cîteva cărți. Sperăm să nu fie un gest de paradă.

(Anchetă realizată de Magda ALEXIU)

RADIO NORD - EST
72,44 MHz
În această seară, ora 22,30,
o atmosferă diafană și romantică,
asigurată de
CHRIS DE BURGH
și de celelalte subiecte la fel
de sensibile ale emisiunii
MUZICĂ DE CAFEA
Realizator: SANDI LEONTIEȘ

Copiatoare, consumabile
și service
MINOLTA
prin
MINOLTA ROMANIA
FILIALA IAȘI
IAȘI
Aleea Mihail Sadoveanu nr. 2
Tel.: 032/137252
/147861
MINOLTA

Azi, în meci amical de fotbal (Stadionul Steaua, de la ora 18,15): ROMÂNIA - BOLIVIA

Prinț contra diavol

■ un duel ce se poate dovedi interesant, între "Prințul de Ghencea", Ilie Dumitrescu, și Marco Etcheverry, supranumit "Diavolul"

■ *va fi partida cu numărul 464 din palmaresul echipei naționale a României și prima întîlnire cu reprezentativa Boliviei* ■ *pînă acum, bilanțul tricolorilor este: 195 victorii, 116 meciuri egale, 152 înfrîngeri, golaveraj 766 - 673* ■ *echipa Boliviei a sosit la București pentru suma de 60.000 $ oferiți de firma Pepsi*

Avancronică sentimentală

Alegere dificilă: fotbal sau muzică?

Am plecat la București convins fiind că România - Bolivia este un meci care se joacă o dată la 100 de ani, deci trebuie privit "pe viu" și nu prin fereastra îngustă a televizorului, chiar dacă acesta din urmă prezintă la noi avantajul reluărilor. (Spun "la noi" pentru că pe Parc des Princes am văzut, pe o tabelă uriașă, reluarea golului ucigaș al lui Kostadinov, din ultima secundă a meciului Franța - Bulgaria.) America de Sud e tare departe, o dovadă fiind și faptul că nu ne-au vizitat de-a lungul anilor decît două reprezentative de pe acest continent: Uruguay (1-0 pentru tricolori în 1966, gol înscris de constănțeanul Iancu) și Peru (2-2 în 1972, după ce la pauză era 2-0 pentru Cubillas, Sotil și compania). Faptul că învingătorii Braziliei au acceptat să străbată o jumătate de glob pentru a înfrunta națională noastră vorbește elocvent despre aceea că, iată, au început să ne ia în seamă și sud-americanii. Dar asta nu-i de ajuns: trebuie să-i convingem să mai revină și, eventual, să-i determinăm să-i spună și lui Romario ce gazon excelent găsește în Ghencea...

Ai noștri pornesc la luptă împovărați de obligații. În primul rînd, trebuie să arate suporterilor că meciul execrabil de la Belfast a fost un simplu accident, cum mai apar, uneori, în viața unei echipe. Mai apoi, trebuie să-i convingă pe oficialii Federației Internaționale că gestul lui Hagi, din timpul aceleiași blestemate partide cu Irlanda de Nord, reprezintă doar un pas greșit, deloc reprezentativ pentru o echipă exemplară din punct de vedere al sportivității. În sfîrșit, dar nu în cele din urmă, tricolorii trebuie să profite de această ocazie pentru a-l pune pe gînduri pe antrenorul columbian Francisco Maturana, unul dintre spectatorii de marcă ai partidei de astăzi. Sperăm că toți jucătorii în teren vor reuși să răspundă, cu brio, acestor exigențe multiple.

Călător pe drumurile fotbalului și nerăbdător să văd dacă fotbaliștii bolivieni, obișnuiți cu înălțimile, sînt la fel de aprigi atunci cînd joacă la nivelul mării, păstrez totuși un regret. Anume acela că nu voi putea fi în această seară la Sala Palatului, acolo unde celebrul Placido Domingo va cînta în românește o arie din opereta "Lăsați-mă să cînt" a lui Gherase Dendrino. Nu pot fi în același timp în două locuri, iar eu am ales fotbalul. Chiar dacă, în mod paradoxal, omul care m-a dus pentru prima oară pe stadion ar fi preferat concertul spaniolului cu vocea de milioane...

ECHIPELE PROBABILE

ROMÂNIA	BOLIVIA
Stelea	Trucco
D. Petrescu	Borja
Mihali	Cristaldo
Prodan	Quinteros
D. Munteanu	Rimba
	Sandy
Lupescu	
Gh. Popescu	Baldivieso
Panduru	Etchevery
I. Dumitrescu	Melgar
	E. Sanchez
Vlădoiu	
Răducioiu	Ramallo
Antrenor:	**Antrenor:**
Anghel Iordănescu	Xabier Azkargorta

Arbitru
Ion Crăciunescu
(România)

Cine sînt oaspeții noștri?

■ *Federația Boliviană de Fotbal*

A fost fondată în 1925, afiliindu-se la FIFA în 1976. Cea mai de seamă performanță a fost obținută în 1963, cînd bolivienii au cucerit titlul de campioni ai Americii de Sud. Au mai jucat la Mondiale, în 1930 și 1950. Echipa națională s-a calificat la C.M. 1994, după rezultate excelente în grupa preliminară: 7-0 și 7-1 cu Venezuela, 1-0 și 1-1 cu Ecuador, 3-1 și 1-2 cu Uruguay, 2-0 și 0-6 (!?) cu Brazilia.

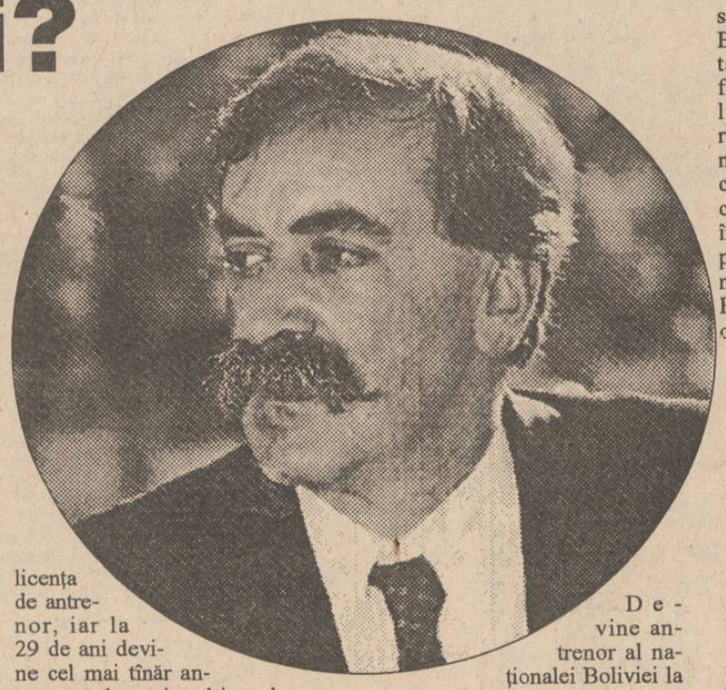

■ *Antrenor: Xabier Azkargorta, 40 de ani*

Supranumit "Mustăciosul", acest antrenor basc de origine nu are nimic din încruntarea permanentă pe care o afișează alți selecționeri. Fost fotbalist în prima divizie spaniolă (Real Sociedad, Athletic Bilbao), se retrage de pe teren la numai 20 de ani, datorită unei accidentări la genunchi. La 24 de ani obține licența de antrenor, iar la 29 de ani devine cel mai tînăr antrenor al unei echipe de primă divizie din întreaga istorie a fotbalului iberic, conducînd pe Espanol Barcelona. Urmează studii de medicină și își susține doctoratul în medicină sportivă, unul dintre foștii pacienți ai clinicii din Barcelona fiind un oarecare Diego Armando Maradona.

Devine antrenor al națională Boliviei la sfîrșitul anului 1992, reușind performanța de a califica această echipă la turneul final al C.M. după 44 de ani de absență! Care este părerea lui Azkargorta despre fotbaliștii săi: "Nu ai ce să-i înveți pe plan tehnic, eforturile mele vizînd doar conturarea unei concepții tactice clare și ridicarea moralului".

■ *Vedeta echipei: Marco Etcheverry, 24 de ani*

La 17 ani, un ziarist, sedus de uluitoarele lui lovituri cu stîngul, îl numește "Diavolul". Debutează în națională la 21 de ani, cu ocazia Cupei Americii, desfășurată în Chile. Sezonul 1992-1993, petrecut în Spania, a fost un dezastru, și probabil ar fi abandonat fotbalul fără intervenția actualului antrenor al națională. A fost transferat la formația chiliană Colo-Colo pentru suma de 2 milioane dolari. Este comparat adesea cu renumitul fotbalist brazilian Rivelino. Extrem de credincios, declară: "Dumnezeu este întotdeauna alături de mine".

■ *Arma secretă: Augustin Surco Machaca, de profesiune... vraci!*

Este inclus în mod oficial în conducerea tehnică a națională și declară: "Am capacitatea de a mobiliza sufletul și de a obține victorii. Pot să dirijez pașii jucătorului, capul și inima lui; pot să schimb cursul unui meci pentru că pe mine mă ajută Pachamama, mama noastră, a pămîntenilor."

GRUPAJ REALIZAT DE Eugen FLORESCU

Tricolorii și problemele lor

Meciul cu Bolivia este o piatră de încercare pentru reprezentativa României, înaintea turneului final din America. Forțînd o comparație cu atletismul, putem spune că ne aflăm în turnanta ce precede intrarea în ultima linie dreaptă. Din nefericire, acest moment cheie al cursei ne găsește într-o situație deloc favorabilă. Startul de la Belfast a fost ratat și nu vom mai insista asupra subiectului. Mai grav este faptul că "tricolorii" care joacă în Europa au avut în ultimul timp evoluții neconcludente sau au fost folosiți prea puțin în echipele lor de club. Este în special cazul lui Florin Răducioiu, campion al Italiei, dar și al... băncii de rezerve de la A.C. Milan. Este și cazul lui Belodedici, ținut mai mult pe tușă la Valencia, și chiar al lui Gică Popescu sau Dan Petrescu. Din "stranierii" noștri, cel mai în formă pare a fi Gică Hagi, dar ce folos, pentru că el nu va fi folosit. În schimb, e sigură prezența în teren a lui Dorinel Munteanu, a lui Ionuț Lupescu (devenit indispensabil la Leverkusen) și a "prințului de Ghencea", Ilie Dumitrescu. Ar exista, pentru reprezentativa tuturor acestor necazuri, alternativa folosirii unor jucători din campionatul intern aflați în bună formă (Chiriță, Vlădoiu sau chiar sibianul Radu Niculescu). Întrebarea este dacă acești fotbaliști, obligați uneori la comportări jenante de marile măgării din fotbalul nostru, ar putea să se arate suficient de combativi.

Nu vreau să închei fără a spune cîteva cuvinte în "cazul Ioan Timofte". După cum știți, antrenorul Anghel Iordănescu a fost prezent la partida Porto - Milan pentru a-l urmări și, considerîndu-l ieșit din formă, nu l-a selecționat. Ați urmărit și dumneavoastră la televizor acest meci în care, să fim drepți, Timofte a făcut o figură șterasă. Deși îl admir pe ex-timișorean și îl consider singurul fotbalist capabil să îl înlocuiască pe Hagi în națională, cred că trebuie să-i lăsăm antrenorului dreptul de a decide. Nu avem voie să uităm că Iordănescu a preluat echipa într-un moment disperat, cîștigînd, pînă la urmă, pariul nebunesc al calificării.

Astăzi începe și balul "Europenelor"

La Belfast, partida Irlanda de Nord - Liechtenstein dă startul în preliminariile Campionatului European din 1996. Meciul contează pentru grupa a șasea din care mai fac parte Irlanda, Portugalia, Austria și Letonia.

În afară de meciul România - Bolivia, în această seară se dispută alte numeroase partide amicale în care sînt angrenate formații participante la World Cup. Pe noi ne interesează în mod deosebit meciul Elveția - Cehia în care vor evolua viitorii noștri adversari din grupă la C.M., dar nici partidele Olanda - Irlanda, Norvegia - Portugalia, Țara Galilor - Suedia, Turcia - Rusia, Danemarca - Ungaria, Lituania - Israel, Argentina - Maroc și Tunisia - Arabia Saudită, nu sînt mai prejos din punct de vedere al spectacolului fotbalistic oferit.

În fine, tot astă-seară vom cunoaște și cîștigătoarea Cupei Italiei la fotbal. La Genova se va disputa returul finalei, între Sampdoria și divizionara B Ancona. Primul meci, disputat la Ancona, s-a terminat la egalitate (0-0), așa încît Gullit și coechipierii săi sînt principalii favoriți la cucerirea trofeului. **(I.C.T.)**

De la orele 15,00, în divizia A la fotbal

Derby la Pitești

■ *F.C. Argeș - Politehnica Iași*

Cele mai în formă echipe ale returului diviziei A se întîlnesc astăzi pe stadionul din Trivale. F.C. Argeș, aflată deja cu un picior în Divizia Națională, întîlnește Politehnica Iași, o echipă mult întinerită și schimbată în bine față de turul campionatului. Lipsită de încărcătura unei mize deosebite, partida de la Pitești se anunță a fi spectaculoasă și - poate - cu multe goluri. Să sperăm că vor fi și în poarta argeșeană!

■ **Echipele probabile F.C. Argeș:** Vintilă - Beca, Pistol, Mirea, V. Popa - Șerban, Dumitru, Barbu, Schumacher - Ceaușu, Ragea (antrenor I. Moldovan). ■ **Politehnica:** Bordeianu - Abălașei, Apachiței, Nemțanu, Munteanu - Stamate, Spirea, Tiron, Kereszy - Ambrosie, Rotaru (antrenor V. Simionaș).

■ *La Pașcani, Constructorul - Callatis Mangalia*

Cu totul altele sînt premisele meciului de la Pașcani. Constructorii, cu moralul mult diminuat de măsurile exagerate ale Federației, de situația dezastruoasă din clasament și de fragilitatea lotului, întîlnesc la Pașcani o echipă aflată la -4 în clasamentul adevărului, conștientă de faptul că un punct cîștigat ar însemna, practic, salvarea. Cît despre ieșeni, e clar pentru toată lumea ce-ar însemna orice altă alternativă în afară de victorie. Deoarece efectivul echipei ieșene nu prea permite "variante" de abordare, credem că mîine la Pașcani va fi utilizată formula de echipă din meciul cu Rocar. **(G.I. NICOLAE)**

Un eveniment îndelung așteptat

Important concurs hipic la Iași

■ *între 12-14 mai, la Baza Hipică, va avea loc faza zonală "Moldova" a Campionatului Național de călărie*

Căzut în dizgrație datorită lipsurilor financiare, sportul ecvestru ieșean renaște în prezent, odată cu fericita colaborare dintre Clubul Sportiv Municipal și S.C. Franco-Română de Dezvoltare (director general, d-na Anca Daniela Stratan). În acest sens, Federația de specialitate a repartizat la Iași etapa de zonă "Moldova", criteriu obligatoriu pentru calificarea la finala Campionatului Național. Competiția se va desfășura în perioada 12-14 mai și va avea drept protagoniști jochei și cai din Iași, Piatra Neamț, Bacău, Roman, Tg. Neamț și, probabil, Rădăuți. Au fost invitați și sportivi de la cluburile bucureștene Steaua și Dinamo, dar se pare că distanța prea mare pînă în capitala Moldovei i-a cam speriat și aceștia vor absenta. Cît despre "vedetele" cabaline ieșene, d-na Gioconda Pînzaru (antrenoare la Jockey Club) ne-a spus că sînt în mare formă, prezența cailor și călăreților în competiții fiind determinată de preselecția ce va avea loc pe 1 mai, într-un concurs desfășurat "în familie". Cu titlu confidențial, domnia sa ne-a spus că, indiferent de rezultat, binecunoscuții Iezer, Viraj, Martor, Harlem, Gazel, Bianca și Begonia vor fi prezenți la etapa zonală. Cît despre "nou-născuții" Teba Green și Beauty Star, ni s-a spus că ei sînt scoși zilnic în manej, unde se dovedesc abili săritori! Din păcate, Baza Hipică nu este în totalitate pregătită să primească oaspeți, stare remediabilă, însă, pînă la ora concursului cînd, atît turnul de arbitraj, cît și tribunele, vor căpăta o față nouă. La acest proiect va pune umărul și comandantul Garnizoanei Iași, dl. general Viorel Cheptine, în același timp președinte de onoare al Jockey Club Iași. Tot în incinta Bazei Hipice, Centrul Cultural Francez a deschis o școală de echitație cu limba de predare franceza, lecțiile fiind ținute de un mare iubitor al cailor, dl. Michel Chassine. Receptiv la această acțiune s-a arătat a fi și directorul aceluiași așezămînt, dl. Georges Diener, care a promis că va aduce din Franța materiale de specialitate pentru cursanți, în speță copii. Pentru aceștia există și un televizor color Goldstar, oferit de S.C. ARES, și un video-player, precum și casete aduse de partenerul francez. **(Leonard CĂNĂNĂU)**

Handbal masculin - Divizia A

Comportare onorabilă

■ *Steaua București - Politehnica Mecon Iași 33-25 (17-10)*

După înfrîngerea catastrofală de la Cluj, ne așteptam la un nou eșec, la un scor sever suferit de handbaliștii de la Politehnica Mecon, în fața celei mai bune echipe a momentului, Steaua București. Nu a fost chiar așa; echipa ieșeană, deși a trimis numai opt jucători în teren, a evoluat foarte bine, pierzînd la o diferență onorabilă de doar opt goluri. În special în repriza a doua (cîștigată de militari cu 16-15), elevii antrenorului Iulian Hatură au oferit publicului din sala "Lucian Grigorescu" faze de handbal spectaculos, jucînd în unele momente de la egal la egal cu virtualii campioni ai țării. Păcat, mare păcat, de situația în clasament a acestei mult îndrăgite echipe ieșene!

Au marcat pentru Poli Mecon: Stanciu 10, Bărdiță 5, Adam 4, Zepciuc 3, Mocanu 2 și Chirilă 1. De la Steaua s-au remarcat Beșta 11 și Bota 8. **(GIN)**

Turism sportiv

Penicilina Iași a dominat "Cupa Carpați"

În perioada 15-17 aprilie 1994, la Izvorul Mureșului, s-a desfășurat concursul de turism sportiv montan "Cupa Carpați" organizat de A.S. Carpați Miercurea Ciuc. Beneficiind de sprijinul material al S.C. "Antibiotice" S.A. Iași, sportivii de la C.S. Penicilina au dominat întrecerile obținînd patru locuri I, un loc II și un loc III. Dar, iată rezultatele: ■ **Copii, 7-10 ani:** Andrei Furtună, Gheorghiță Colceriu, Silviu Nica, Ionuț Lungu (îndrumător Dan Roșu) - locul I. ■ **Copii, 11-14 ani:** Valentin Nica, Claudiu Arhip, Dan Mihalache, Marius Ilioaia - locul III. ■ **Juniori, 15-19 ani:** Mihăiță Pascal, Ciprian Lefter, Ștefan Lefter - locul I. ■ **Seniori I, 20-35 ani:** Dumitru Iordachi, Petru Sandu, Ionel Rusu - locul I. ■ **Seniori II, peste 36 ani:** Ioan Aanei, Emil Filimon, Ovidiu Leonte - locul I; Valer Furtună, Mihai Gherghescu, Constantin Colceriu - locul II. **(N.G.)**

OFERTA SĂPTĂMÂNII
FIRMA NEST
vinde en - gros
✦ ciocolată import (gramaje mici)
✦ biscuiți import
✦ napolitane GOFRET
✦ napolitane cu ciocolată
✦ Vinde SPECIAL planetare GLENTZER
Prețurile, negociabile, nu includ TVA
DEPOZIT
str. C.A. Rosetti, nr.1 (Podu de Fier), lîngă Agenția Loto-Prono
Program: luni-vineri 9⁰⁰-18⁰⁰
sîmbătă-duminică 10⁰⁰-13⁰⁰
Informații la telefon 172557 (int.13)

Comandînd astăzi, primiți GRATUIT o surpriză!
S.C. NEST S.R.L.
LIVRĂM PROMPT LA DOMICILIU
În maximum 48 de ore veți primi ceea ce ați comandat, la adresa solicitată de pe raza municipiului Iași.
Pentru aceasta, sunați la 117596, după următorul program: luni-vineri 9.00-19.00, sîmbătă 9.00-16.00.
898.000 lei — TV COLOR GRUNDIG, import Germania, Pal-Secam, teletext, afișaj comenzi pe ecran, 70 canale, sleeptimer 90 min., mufă intrare-ieșire video, telecomandă infraroșu, garanție 1 an
569.000 lei — TV COLOR AUDISONIC, import Coreea de Sud, 5 sisteme, afișaj comenzi pe ecran, 90 canale, sleeptimer 120 min., mufă intrare-ieșire video, telecomandă infraroșu, garanție 1 an
masă de călcat pliantă, 5 poziții de reglaj al înălțimii, greutate 9 kg, 30.000 lei
ASPIRATOR LUX import, portabil, ușor de mînuit, reglaj al puterii, 188.670 lei
Asigurăm service și garanție pentru produsele electronice.

AGENȚIA DE TURISM NET
Vă provocă să participați în una din excursiile organizate la DURĂU sau BORSEC, în perioada 29 aprilie - 3 mai 1994!
■ Transport autocar;
■ Excursii la izvorul Mureșului și Durău (exc. Borsec);
■ Discotecă gratuită, concursuri, tombolă;
■ Drumeții la Grota Urșilor, Grota Bufnițelor și Peștera de Gheață;
■ Servicii BAR-NON STOP.
Cost servicii:
Varianta I (cazare Vile II-Borsec) - 22.000 lei;
Varianta I B (cazare Vile I - Borsec) - 26.500 lei;
Varianta II (cazare Hotel Bradul - Durău) - 26.500 lei.
Înscrieri la: ● T17 - cam. 727 ● P8 - cam. 99 ● E2 - cam. 42.
De asemenea, cererile pot fi onorate telefonînd la sediul Agenției de Turism NET (Casa Modei - mezanin), la 032/117596, urmînd ca agenții noștri să se deplaseze la domiciliul dumneavoastră.

CARNETUL ZILEI

Miercuri, 20 aprilie 1994

✝ Sf. Teotim, ep. Tomisului; cv. Teodor Trihina

Sfîntul Teotim a trăit în cetatea Tomis, pe țărmul Mării Negre, la cumpăna secolelor al IV-lea și al V-lea d. Hr. Este sărbătorit de calendarul tomitan pentru "sfințenia și minunile sale", iar istoricul Ieronim îl menționează în cartea sa, "Despre bărbați iluștri". Semnează cel dintîi, între cei 22 de episcopi, documentul final al Sfîntului Sinod de la Constantinopol (400 d.Hr.). Deși hunii îl denumeau "Zeul romanilor", se pare că Teotim era de neam dacic, din clasa socială a "comaților".

Cuviosul Teodor Trihina a trăit în sec. al IX-lea d.Hr, lîngă Constantinopol. A fost pustnic toată viața, iar pe locul unde a murit se înaltă astăzi o biserică cu numele său.

0° — 10° C
VREMEA

Vremea va continua să se răcească, cerul va fi variabil dar senin noaptea, vîntul va sufla slab la moderat și va prezenta unele intensificări din sector N-E. Valorile maxime vor fi cuprinse între 7 și 10 grade C, minimele între 0 și 4 grade C. Izolat, condiții de brumă. **(Elena BÎRJOVEANU - Centrul de prevedere a vremii, Bacău)**

TV BUCUREȘTI

TVR 1 - 7,00 TVM. Telematinal ■ 10,00 Actualități ■ 10,05 Calendar ■ 10,30 Limbi străine: engleză ■ 11,00 Noua alfabetizare. Introducere în lumea calculatoarelor, ep. 4 ■ **11,30 Film serial: "Salvați de clopoțel"** (R) ■ 12,00 Andrew W. Mellon - un mare colecționar. Film artistic de scurtmetraj ■ 12,30 1001 audiții ■ 13,30 Desene animate: "Bleu, copilul pămîntului" ■ 14,00 Actualități ■ 14,10 TVR Iași ■ 14,55 TVR Cluj-Napoca ■ 15,40 Omul european. Episodul III ■ 16,35 Actualități ■ 16,50 Medicina pentru toți ■ 17,15 Tezaur ■ 18,00 Fotbal: România - Bolivia ■ **19,50 Actualități ■ 20,00 Concertul-eveniment al anului: Placido Domingo** ■ 22,30 Actualități ■ **23,15 Film serial: "Timp pentru a dansa"** (Anglia, 1991), ep. 2 ■ 0,05 Publicitate ■ 0,10 Confluențe. Asediul oglinzilor.

TVR 2 - 14,00 Actualități ■ 14,10 Muzica e viața mea! ■ 14,40 Instantanee franceze ■ 15,30 Sport și muzică ■ 16,00 TVE Internacional ■ **16,30 Film serial: "Tînăra stăpînă"**, ep. 60 ■ 17,00 Interferențe ■ 18,30 Emisiune în limba maghiară ■ 20,00 ZDF ■ 20,30 Desene animate: "Cro" ■ 21,00 TVM. Mesager ■ 21,30 Limbi străine: engleză (R) ■ 22,00 TV5 Europe ■ **22,30 Teatru TV: "Birlic"**, de Tudor Mușatescu și Sică Alexandrescu .

TV SATELIT

RTL

7,00 Seriale, desene animate și magazin matinal ■ 13,00 Magazinul amiezii ■ 13,30 Springfield Story (s) ■ 14,20 California Clan (s) ■ 15,10 Crima e hobby-ul ei (s.p.) ■ 16,00 Ilona Christen (show) ■ 17,00 Hans Meiser (show) ■ 18,00 Cine e șeful aici? (s) ■ 18,30 O familie foarte drăguță (s): "Nepricepuții" ■ 19,00 O afacere de familie (s): "O mămică dulce" ■ 19,45 Știri, sport, meteo ■ 20,10 Exploziv (cazuri dificile) ■ 20,40 Vremuri bune, vremuri rele ■ 21,15 Mamă, nu vreau să mor! (dramă) ■ 23,15 Magazin TV ("Stern") ■ 0,15 Gottschalk show ■ 1,30 Viața de noapte (rep.) ■ 2,00 O familie foarte drăguță (s) ■ 2,30 Reluări seriale.

PRO 7

7,40 Academia de poliție (d.a.) ■ 13,15 O agentă inimoasă (s.p/r) ■ 14,10 Hotelul (s) ■ 15,05 Dynasty (s) ■ 16,00 Lindenau (talkshow) ■ 17,00 Un grec cucerește Chicago (s.co) ■ 17,35 Desene animate ■ 18,55 Parker Lewis (s.co) ■ 19,25 Aripi (s.co) ■ 19,55 Febra colegiului (s.co) ■ 20,25 Bill Cosby Show (s.co) ■ 21,15 Keeping Track (thriller) ■ 23,15 Kung Fu - Semnul dragonului (s.a.) ■ 0,20 Clanul Philadelphia (thriller) ■ 2,20 Febra colegiului (r) ■ 3,35 Lindenau (r) ■ 4,35 Petulia (f.).

MTV

7,00 Matinal cu VJ Rebecca ■ 10,00 VJ Ingo ■ 13,00 Muzică soul ■ 14,00 Mari hituri ■ 15,00 VJ Simone ■ 17,30 Coca Cola Report ■ 17,45 Noutăți cinematografice ■ 18,15 3 din 1 - 3 videoclipuri ■ 18,30 Dial-top la telefon... ■ 19,00 Muzică non-stop ■ 20,30 Lumea reală II ■ 21,00 Mari hituri ■ 22,00 Cel mai dorit ■ 23,30 Beavis & Butt-head (d.a.) ■ 0,00 Coca Cola Report ■ 0,15 Noutăți cinematografice ■ 1,00 Muzică alternativă ■ 3,00 Videoclipuri .

EUROSPORT

9,30 Aerobic ■ 10,00 Patinaj artistic ■ 11,00 Atletism. Maratonul de la Rotterdam (r) ■ 12,00 Tenis. Magazin ■ 13,00 Fotbal. Eurogoluri ■ 14,00 Baschet (r) ■ 15,15 Ciclism. Turul Belgiei (d) ■ 17,30 Ciclism pe teren accidentat ■ 18,00 Surfing. Hawaii ■ 18,30 Călărie. Finala la sărituri obstacole, Volvo Cup ■ 19,30 Auto F1. Magazin ■ 20,30 Știri și reportaje 1 ■ 21,00 Box. Meciuri internaționale ■ 23,00 Auto-moto. Magazin ■ 0,00 Fotbal ■ 2,00 Știri și reportaje 2

RTV EUROPA NOVA

RADIO(frecvența 72,92 MHz) - 6,00 Semnal ■ 6,30 Matinal Europa Nova ■ 8,45 Avanpremieră ■ 10,00 Punctul zero ■ 11,00 Replay - Informații și noutăți muzicale ■ 12,00 Observator ■ 12,10 Dedicații muzicale ■ 13,00 De la A la Z - Incursiune în cotidian ■ 13,15 Omnivoice ■ 14,30 Galaxia SF ■ 15,40 100 % Comercial ■ 16,10 Dilog despre bucuriile mărunte ■ 17,00 Lumea azi ■ 19,00 Revista presei centrale ■ 20,00 Electric cafe ■ 21,00 Music Collections ■ 22,00 Top-sprezece ■ 23,00 - 24,00 Muzică pentru toți.

TV (canalul 54, sunetul pe 5,5 MHz) 17.00 Deschiderea programului ■ 17.05 Country music ■ 17.05 Iași - oraș european. Din cuprins: Pinacoteca Iași - Artă românească (III); Cărți rare în biblioteca "Gh. Asachi"; CIRCOM - mai 1994, Iași; Afiș cultural; "Esperanto - o limbă ce se va vorbi și în Universitatea Iași". Interviu cu prof. Dan Maxwell ■ 18.35 Desene animate ■ 19.00 Infonova ■ 19.40 Terra ■ 20.00 Videoclip '94 ■ 20.30 Senzor: Administrația publică locală ■ 21.00 Film serial "Giuvaerul coroanei" (ep.12) ■ 21.50 Parantezele adevărului: "Românii în arhivele străine" (II) ■ 22.20 Lumea filmului ■ 22.50 Country music .

TELE M

11,00 Programul Worldnet ■ 18,00 Programul Deutsche Welle ■ 20,00 Desene animate ■ 20,45 Audiența de miercuri (R.A. Locuința) ■ 21,00 Știri ■ 21,15 Cerere și ofertă ■ 21,30 Istoria Iașului ■ 22,00 Film artistic: "Incredibila cursă de la Roky Mountains" .

RADIO NORD-EST
(72,44 FM stereo)

6,00 „Micul dejun" - program matinal de știri și informații din actualitatea locală, buletin meteo, buletin rutier, informații utilitare, horoscop, agenda, buletine de știri (7,00, 8,00, 9,00), muzică ■ 9,05 „Foaia de pontaj" (buletine de știri la orele 10,00, 11,00, 13,00; rubrica automobilistică la ora 10,30) ■ 13,05 „Siesta FM" (14,40 Infosport, buletine de știri la orele 15,00, 16,00) ■ 16,05 „Turnul de control" - reportaje, interviuri, relatări din actualitatea locală, transmisii telefonice, știri, informații, can-can-uri, muzică (16,45 rubrica „Financiarul"; buletine de știri la orele 17,00, 18,00, 20,00; 19,15 "Invitat la microfon") ■ 21,00 Retrospectiva zilei ■ 21,10 Exclusiv jazz. Realizatori: Romeo Cozma și Radu Tepordei ■ 22,30 "Muzica de catifea". Realizator: Sandi Leonties ■ 0,00 Music non-stop.

RADIO VOX T

Emite non stop pe frecvența 70,76 MHz.

RADIO IAȘI

6,00 Diminețile noastre ■ 9,05 Radiosfera ■ 12,40 Corespondența radio - muzică populară ■ 14,05 Întîlniri pe unde medii ■ 16,00 Radiojurnal ■ 16,10 Radiograme ■ 18,00 Știri ■ 18,05 Corespondența radio - muzică ușoară ■ 18,30 Corespondența radio - muzică populară ■ 19,00 Știrile serii, sport, meteo ■ 19,10 Pe-un picior de plai ■ 19,40 Mari șlagăre ■ 20,00 Farmecul operetei ■ 20,30 Armonii corale ■ 21,00 Evenimentele zilei, sport, meteo ■ 21,20 Albumul cîntecului francez.

RADIO CONTACT
(92 FM stereo)

6,00 Bună dimineața, Iași! ■ 6,40; 7,40; 8,40 - Contact horoscop ■ 7,50 Revista presei ■ 8,50 Agenda culturală ■ 9,05 Microbiografie sonoră ■ 23,00 Music non-stop. Buletine BBC: 6,00; 7,30; 14,00; 18,00, 21,00. Grupaje informative: 8,30-17,30 (din oră în oră), ultimul la 19,30.

OPERĂ

Opera Română prezintă astăzi, ora 18,30, spectacolul extraordinar "Madame Butterfly" - operă în trei acte de G. Puccini.

TEATRU

Teatrul Național "V. Alecsandri" prezintă astăzi, ora 18,00, spectacolul cu piesa "D-ale carnavalului" de I. L. Caragiale.

CENTRUL CULTURAL FRANCEZ

Centrul Cultural Francez organizează astăzi, ora 17,00, vernisajul expoziției C. Gâlceavă.

FARMACII DE GARDĂ

Farmacia nr. 2 Piața Unirii (tel. 116029).

SPITALE DE GARDĂ

Spitalul "Spiridon" (tel. 142730) Clinica a II-a Medicală, Clinica I Chirurgie; **Maternitatea "C. Vodă"** (tel. 143320).

CINEMATOGRAFE

Cinematograful "Victoria" (tel. 112502) orele: 9,00; 11,30; 14,00; 16,30; 19,00. **EVADATUL**. Producție SUA, 1993. Thriller polițist "remake" după serialul TV cu același nume. Regia: Andrew Davis. În rolul principal: Harrison Ford. "Globul de aur" și "Oscar 1994" pentru cel mai bun actor într-un rol secundar - Tommy Lee Jones. Premieră.

Cinematograful "Republica" (tel. 114327) orele: 9,00; 11,00; 13,00; 15,00; 17,00; 19,00. **ACEASTĂ LEHAMITE**. Producție România, 1994. Film satiric de actualitate. Scenariul și regia: Mircea Daneliuc. Cu: Horațiu Mălăele, Cecilia Bîrbora, Gheorghe Dinică. Premieră.

Cinematograful "Copou" (tel. 145738) orele: 9,00; 11,00; 13,00; 15,00; 17,00; 19,00. **SOMMERSBY.** Producție SUA, 1993. Dramă romantică în regia lui Jon Amiel. Cu: Jodie Foster și Richard Gere.

Cinematograful "Dacia" (tel. 164740) orele: 9,00; 11,00; 13,00; 15,00; 17,00; 19,00. **ÎN CUȘCA TIGRULUI**. Producție Hong Kong, 1990. Film polițist pe tema luptei anti-drog.

Cinematograful "Tineretului": Închis pentru renovare.

CURSUL VALUTAR
valabil pentru ziua de 20.04.1994

Cursul de referință stabilit pentru principalele valute în urma licitației de la BNR, valabil pentru astăzi este de:

1679,00 lei/USD
2478,20 lei/GBP
286,93 lei/FRF
983,11 lei/DEM

Volumul tranzacțiilor încheiate:
5.266.477,57 USD

CURSUL DE SCHIMB AL PRINCIPALELOR VALUTE
VALABIL PENTRU DATA DE 19-04-1994

Casele de schimb valutar	DOLAR C	DOLAR V	DOLAR CS	MARCA C	MARCA V	MARCA CS
BANCA AGRICOLĂ - Tel. 113133	1670	1753	3%	980	1029	3%
BCR - Tel. 147260	1630	1711	3%	948	995	3%
BRCE - Tel. 145555	1620	1701	2%	946,65	993,98	2%
BRD - Tel. 142037	1640	1722	2%	961	1009	2%
BANKCOOP - Tel. 112566		1900	0%		1050	5%
BANCA DACIA FELIX - Tel. 142526	1640	1680	4%	940	950	6%
CREDIT BANK - Tel. 117591	1660	1710	6%	973	1004	6%
Casa de schimb "EDMOND" tel. 115309	1660	1743	0%	960	1008	0%
Casa de schimb "HIGECO" tel. 112035	1660	1729	0%	960	1019	0%

c - cumpărare v - vînzare cs - comision

UNIVERSAL OCCIDENT

Ofertă excepțională
pentru luna aprilie 1994

Denumire produs	Preț lei
Produse alimentare	
Conservant	25,30
Cuișoare	261,05
Delikat 100/bax	516,35
Delikat supă 100/bax	431,25
Esență de oțet 70/bax	899,30
Esență de portocale 40/bax	161,00
Esență de rom 40/bax	263,20
Esență de trandafir 180/bax	313,95
Esență de vanilie 40/bax	237,00
Făină albă 50 kg/sac	634,00
Fasole fină 12/bax	1068,35
Măsline Regina borcan 12/bax	2500,00
Piper plic 240/bax	294,80
Porumb dulce 24/bax	1052,70
Sare de lămîie 35/bax	97,75
Scorțișoară plic 20/bax	387,55
Ulei floarea soarelui buc.	670,00
Ceai Anglia 6/bax	1932,00
Lapte praf	1600,55
Zahăr tos autohton	16,10
Brînză Boy 48/bax	1233,60
Conservă de carne Honburg 24/box	1040,30
Esență ananas 80/bax	254,15
Esență banane 40/bax	284,05
Esență de vișine 180/bax	328,90
Esență de fistic 180/bax	269,10
Conserve carne NA Ling	2018,58
Margarină 20/bax	800,00
Orez kg.	823,00
Spaghetti	678,50
Drojdie Pakmaya 40/bax	743,75
Făină albă 50 kg/sac	600,00
Zahăr kg.	756,00
Produse pentru bar	
Cafea Wiener boabe buc. 20/bax	2046,00
Cafea Wiener vid buc. 20/bax	2046,00
Cinzano roșu	8580,00
Martini roșu 12/bax	10350,00
Țigări B.T. cartonat cartuș	5300,00
Țigări B.T. necart. cartuș	4688,00
Țigări Bond	9135,50
Țigări Camel cartuș	14000,00
Țigări Hollywood cartuș	10768,60
Țigări Parisiene cartuș	9209,20
Țigări Viceroy cartuș	10292,50
Țigări Winchester cartuș	7893,60
Vermut Garrone 6/bax	3000,00
Vodca extra 12/bax	1877,95
Vodcă Rasputin 6/bax	2212,60
Vodcă Stolichnnaya 20/bax	2203,00
Whisky Teachers	23306,00
Whisky Commissioner buc.	5865,00
Țigări Kim verde	14862,60
Țigări Kim roșu	13449,25
Țigări Lucky Strike	9703,00
Țigări Kent	19576,00
Balantines	26313,15
Rachiu superior buc.	780,00
Lichior zmeură buc.	804,00
Lichior vișine buc.	804,00
Bere Steffl 24/bax	1138,50
Paie plastic	1725,00
Cafea Alvorada Amiral 20/bax	2046,00
Cafea Alvorada de Monaco 20/bax	2046,00
Cafea Alvorada Jubilanus 20/b	2046,00
Cafea Mocca Eduscho boabe 16/b	2318,00
Ness Amigo buc.	2954,60
Ness Colcafe 10/bax	3107,00
Alvorada Jubilanus vid 20/bax	2046,00
Alvorada de Monaco vid 20/bax	2046,00
Cafea vrac kg.	6630,00
Marlboro buc.	20000,00
Produse Transilvania	
Whisky Queen-Helena 24/bax	3893,90
Carlos Cariba ST 6/bax	3416,40
Honore Brandy Nap 6/bax	4308,75
Nelson Dry Gin 6/bax	3532,80
Vodcă Dracula 6/bax 4	4496,50
Vodcă Scandic Pop Cut 12/bax	2295,98
Whisky Bourbon ST 6/bax	4429,80
Pinochio 36/bax	417,00
Vodcă Scandic Pop cutie 36/bax	626,18
Super Tutti Frutti 12/bax	2000,00
Mickey & Minnie 36/bax	417,00
Apple Juice 200 ml 36/bax	257,00
Orange Juice cut. 200 ml 36/bax	297,00
Orange Juice cut. 1 l 12/bax	943,00
Super Kiwi cut. 12/bax	1558,00
Super Orange cut. 12/bax	2000,00
Tutti Frutti cut. 200 ml 36/bax	436,00
Tutti Frutti cut. 1 l 12/bax	943,00
Dulciuri	
Zahăr vanilat autohton 100/bax	40,00
Acadele pungă	2440,80
Alune sărate	350,00
Biscuiți Eugenia 288/bax	72,50
Bonibon	6072,00
Cacao Rally 24/bax	139,27
Frișcă pachet 12/bax	986,70
Gumă Bombi Bon cutie	3585,70
Gumă Kobra 100/pac	2644,80
Gumă Patbon cutie	3585,70
Gumă Spearmint cutie	8436,00
Mentosan 110/bax	120,00
Map Koukouroukou 30/bax	155,00
Pufarin 150/sac	143,75
Sos de vanilie 150/bax	227,70
Jelibon 24/bax	6713,00
Caramele 1 kg	3900,82
Assortiment 200 g	1694,00
Assortiment 400 g	3389,10
Kream milk	3543,15
Miss Bon Bon	3096,95
Cacao 100 g	480,70
Gumă Orbit 100/pac	9518,55
Cola Cao	2443,75
Cacao Grecia 75/bax	488,75
Stafide 20/bax	1514,70
Budincă	391,60
Ciocolată lapte 60/bax	613,00
Napolitane cacao-vanilie 500/bax	44,00
Napolitane vanilie 500/bax	73,00
Jelibon Frutti	380,00
Bomboane Mixy	926,20
Tic-Tac 24/bax	322,00
Corn-Magic 30/bax	415,00
Ceai India	440,00
Cosmetice	
Acetonă buc.	134,55
Ajax buc.	1856,00
Axion buc.	1060,50
Cremă ras D'Amaris buc.	616,40
Deodorant Favorit	1581,80
Dero Ariel albastru buc.	3800,00
Dero Ariel verde buc.	3900,00
Pastă ras Palmolive 144/bax	920,00
Ruj 12/bax	341,55
Săpun Deo 2 72/bax	460,00
Spray Athos buc.	2014,65
Spray Rexona 5/bax	2720,52
Spray Style	1518,37
Săpun Ava	542,80
Săpun Vel 60/bax	485,30
Pastă de dinți Norvea 12/bax	785,45
Pastă de dinți Blend	1567,50
Deodorant Denim	2310,00
Deodorant Fa 5/bax	3511,20
Săpun Camay	1058,00
Săpun Fa	935,00
Cremă Pond's	3508,65
Deodorant Impuls	2145,00
Pastă de dinți Aquafresh 12/b	1495,00
Auto Fresh buc.	1760,00
Pastă dinți Colgate total 12/b	1558,25
Deodorant Bac 5/bax	3510,00
Dezinfectant W.C.	1092,50
Deodorant Stick brut	1650,00
After Shave Denim	4150,00
Dero Wipp cutie	1921,20
Vopsea păr "Gerocossen" buc.	1860,00
Vopsea păr "Loncolor"	1950,00
Oxidant	250,00

Prețurile nu includ TVA. Mărfurile se află în stoc, fiind disponibile la adresa societății: Bd. Poitiers, nr. 14, între orele 9⁰⁰-17⁰⁰. Relații suplimentare la telefoanele: 032/127638, 127840, 127842.

MICA PUBLICITATE

A&D NERIO **magazinul**

DECORA

Dați formă și culoare nouă locuinței, biroului sau magazinului dvs., cu ocazia sărbătorii de Paște.
Pentru această sărbătoare am creat ***aranjamente florale pascale,*** pe care, cu siguranță, nu le-ați mai întîlnit nicăieri.
Vizitați-ne, și veți găsi lumea

florilor Decora

pregătită să vă decoreze interiorul de Paște.

Preluare comenzi - tel. 147165.
Program 10-20 zilnic, inclusiv sîmbătă și duminică.
Adresa: între cofetăria Opera și restaurantul Cina.

S.C. ARIO S.R.L.
Str. Păcurari nr. 142, telefon 163928

vă oferă

- scurte din blană naturală, pentru femei PREȚ EXCEPȚIONAL - 70 - 78.000 lei
- compleuri din lînă 100%, pentru femei - 55.000 - 80.000 lei
- țesături bumbac șifon și Damasc - 2300 - 5100 lei m.l.
- țesături imprimate pentru lenjerie, fețe de masă, rochii, pijamale (lățime 0.80 - 1.43 m - 1.100 - 2.000 lei m.l.)
- mochetă - 6.400 - 13.700 lei/mp
- covor persan - 20.000 - 21.800 lei/ mp
- stofă mobilă - 5.000 - 6.900 lei/m.l.
- perdele jakard - 6.000 - 8.000 lei/m.l
NOU!
În magazinul nostru se pot festona covoare.
Program: luni 10-20; marți-vineri 8-20; sîmbătă 8-14.

ȘOFERI!

Cel mai ieftin ulei american original se află acum în Iași!

MEGA OIL

Cereți astăzi de la stația Peco Macedonia și de la magazinele specializate uleiurile **MEGA OIL**

Garantat 10.000 km

TOFAN-GRUP S.A.
FILIALA IAȘI

VĂ OFERĂ:

seturi (anvelopă+cameră) 165-13, cord textil-metal, fabricate în Ucraina.
Preț de vînzare:38.500 lei
anvelope 650-16, fabricate de S.C. Danubiana S.A.
Preț de vînzare: 49.241 lei

Asigurăm GARANȚIE!

Str. Ghica Vodă nr. 1B (demisol), Tel.: 032/114782

S.C. FOODLAND S.R.L.

unic distribuitor în Iași al excelentului whisky românesc "ROYAL SMITH", produs sub licența Scotland, și al brînzei topite "La vache qui rit"

pentru comenzi mari, practicăm o reducere de pînă la 8%. De asemenea, vă oferim o gamă variată de produse alimentare și cosmetice.
Adresa: magazin - Alexandru cel Bun, bl. H4, parter, tel. 157034, fax 131667.
depozit - Baza 3, tel. 132888/int. 148.

FRESCO MADE IN ITALY

Reprezentanța FRESCO Iași
Str. Aleea Rozelor nr. 8, sc. B, et. II, ap. 12, telefon 132607.

vă oferă, din stoc sau la comandă:

- dozatoare pentru sucuri și bere;
- esențe naturale (ORANGE, COLA, MANGO, CĂPȘUNI etc.);
- îndulcitori (zaharină, aspartam, acid citric, citrat de sodiu);
- mașini pentru înghețată;
- mașini pentru paste făinoase;
- vitrine frigorifice;
- mașini pentru cafea espresso;
- dotări complete snack-bar;
- hîrtie imprimantă A3.

NEDO SRL

Asigurați un aspect plăcut și modern biroului, locuinței sau magazinului dumneavoastră folosind

jaluzele din aluminiu

produse de firma noastră.

Protecție maximă împotriva razelor solare, chiar și în mașina dvs.

Pentru detalii tehnice, telefonați la 032/130894, fax 147986

S.C. "IASIMCOOP" S.A.
Iași

organizează vînzarea prin licitație a următoarelor active:

■ spații producție - Podu-Iloaie, jud. Iași, hale industriale zidite, plus anexe, 2000 mp;
■ spații producție - com. Tanacu, jud. Vaslui, hală industrială, construcție metalică, 800 mp;
■ spații producție - com. Muntenii de Jos, jud. Vaslui, hală industrială, construcție metalică, plus anexe zidite, 1000 mp.
Licitația va avea loc pe data de 5 mai 1994, ora 10.
Relații suplimentare la sediul societății, str. Roșcani nr. 2, Iași, tel. 114000.

ELECTRONICE

■ S.C. UNICAS S.R.L. (Magazin Electrice), str. Eternitate nr. 4 (Podu de Fier), desface, la cele mai mici prețuri, televizoare alb-negru: Sirius, Sport; lămpi și lanterne China; genți voiaj.

CASE, TERENURI

■ Vînd teren 5900 mp, str. Trei Fîntîni, cu autorizație și casă în construcție, eventual parcelat: 1800 mp și casă, 1800 mp cu autorizație construcție, 1200 mp pentru iaz pește, 500 mp stradal (cu autorizație comerț). Tel. 177563.

VÎNZĂRI

Pisoi birmanez, drăgălaș tare, în vîrstă de 2 luni, caut stăpîn tandru și afectuos, în vederea unei conviețuiri tandre și jucăușe.
Dacă aveți 40000 de lei, sunați la 138973, după ora 19,00.

■ Vînd dolari și mărci, avantajos. Seriozitate. Tel. 177615.

■ Vînd certificate de proprietate, avantajos. Tel. 177615.

■ Vînd casă de marcat japoneză Alfa (2 programe plus T.V.A.), garanție, sigilată, și vitrină frigorifică 380 V. Tel. 174666. (1972)

■ Vînd dubiță izotermă TV. 12, motor Brașov, familii albine cu stupi multietajați. Tel. 117703. (1975)

CUMPĂRĂRI

■ Cumpăr valută (dolari, mărci), preț avantajos. Tel. 148355.

PIERDERI

■ Pierdut carnet sănătate pe numele Bleah Ortensia. Îl declar nul. (1981)

OFERTE SERVICII

S.C. "TEXTILA" S.A. IAȘI ANUNȚĂ PUBLICUL CUMPĂRĂTOR CĂ MENȚINE PREȚUL DE 24199 LEI/MP, LA COVOR ȘI MOCHETĂ PERSANĂ, NUMAI PÎNĂ LA 31.04.1994. CEI INTERESAȚI SE POT ADRESA LA MAGAZINUL PROPRIU, DIN SOS. ȘTEFAN CEL MARE NR. 4 (COPOU).

■ Transport marfă, respectiv călători. Foarte avantajos. Tel. 140392.

■ Profesor, meditez la matematică pentru bacalaureat și admitere la facultate. Preț 2.000 lei/h. Tel. 128563.

■ Inginer, repar televizoare. Sonor E. Nova. Tel. 128356. (1956)

■ Meditez matematică și fizică. Tel. 176011

■ Traduceri perfecte din toate limbile de circulație. Tel. 118191. (1980)

LOCURI DE MUNCĂ

S.C. HORA S.R.L. STR. BUCȘINESCU NR. 1 (COLȚ CU VASILE LUPU) ANGAJEAZĂ:
- OSPĂTARI (FETE), VÎRSTA 17-22 ANI
- UN CONTABIL (LICEUL ECONOMIC)

TEL. 176210.

■ Compania de Construcții MOLDOCONSTRUCT S.A. Iași, filiala nr. 1 Iași, cu sediul în str. Mașinii nr. 3, angajează de urgență: zidari, mozaicari. Condiții de angajare: vechime minimă în meserie 5 ani. Relații suplimentare la telefon nr. 032/126442. (1918)

■ Angajez 10 zidari, categoria 3-6; cinci faianțari-gresieri, vîrsta 55 ani, foarte multă seriozitate, pentru lucru în străinătate (Israel). Tel. 163406, după ora 17,00. (1949)

■ Societatea comercială SUPREM S.A. Iași organizează concurs pentru ocuparea postului de manager, în condițiile Legii nr. 66/1993. Candidații vor depune ofertele în termen de 30 de zile de la data celei de a doua apariții a prezentului anunț, conform art. 16 din "Normele metodologice". Criteriile de selecție sînt conform art. 13, al. 2 din legea nr. 66/1993 și art. 14 din "Normele metodologice privind selecționarea managerilor și încheierea contractului de management". Relații suplimentare la tel. 032/132461, int. 18, dl. Gașpar Adrian. (1968)

■ FEDERALCOOP Iași angajează contabil șef pentru CONSUMCOOP, oraș Hîrlău. Condițiile de angajare sînt conform prevederilor Legii contabilității nr. 82 din 24 decembrie 1991. Înscrierile pentru concurs se fac pînă la data de 29.04.1994, la sediul FEDERALCOOP Iași din str. Sf. Lazăr nr. 39-41. Relații la telefon 142160, int. 22. (1969)

■ S.C. SUT S.A. Iași, cu sediul în Iași, str. Rampei nr. 9A, organizează concurs pentru ocuparea postului de manager în condițiile Legii nr. 66/1993. Concursul va avea loc la data de 10 iunie 1994, ora 9,00, la sediul societății. Criteriile de selecție sînt conform art. 13, al. 2 din Legea nr. 66/1993 și al articolului 14 din "Normele metodologice privind selecționarea managerilor și încheierea contractului de management". Relații suplimentare la telefon 154193 sau 153745, între orele 8,00-15,00.

SCHIMBURI

Schimb apartament cu două camere Iași cu apartament sau garsonieră în București.

TELEFON: 172557 sau 114560

DIVERSE

■ Solicit urgent împrumut 2000 dolari SUA (sau echivalent în lei) pentru minim 4 luni, dobîndă 60 %. Garanții, acte prin Notariat. Tel. 177615.

DECESE

✝

Familiile Constandache Dănuț și Botez Serenela transmit sincere condoleanțe colegei Buta Ioana pentru pierderea suferită prin decesul mamei, **ENĂCHIOIU ELENA**. Dumnezeu să o ierte. Sîntem alături de tine, Ioana.

■ Copiii, nurorile, ginerii, nepoții anunță cu adîncă durere încetarea din viață a celei care a fost SEGHEDIN AGLAIA, 72 ani. Înmormîntarea va avea loc joi, 21.04.1994, în satul Ursoaia. Dumnezeu să o ierte! (1980)

■ Familia Mirica și Valică Prisacaru și copiii - Roxana și Vasilică, cu adîncă durere în suflet, deplîng moartea fulgerătoare a celui care a fost PRISACARU ALEXANDRU, în vîrstă de 1 an și 8 luni. Înmormîntarea va avea loc miercuri, 20.04.1994, la cimitirul Eternitatea, ora 13,00. Dumnezeu să-l odihnească în pace. Nu te vom uita niciodată. (1976)

CONDOLEANȚE

✝

Profund marcați de trecerea în neființă a bunului nostru prieten, OM de înaltă ținută morală, suflet ales, sensibil față de familie și prieteni, aducem un ultim omagiu dr. ing. **CONSTANTIN MANOLIU.** Te vom păstra veșnic în amintirea noastră, prieten drag! Transmitem familiei întreaga noastră compasiune. Fam. Alexandrescu, Avram, Coman, Cotruț, Diaconu, Haralamb, Părpăuță, Țereck, Toma, Simion, Strugariu, Năstasă, Ungureanu.

✝

Familiile Laurențiu Nechita, Alexandru Constantinescu, Stelian Chitic și Viorel Roșu regretă dispariția prematură a colegului și prietenului lor, ing. **MARIAN RĂDULESCU**. Sincere condoleanțe familiei. Dumnezeu să-l odihnească în pace!

✝

Familiile Gheorghe Ungureanu și Ion Chiriță transmit sincere condoleanțe d-nei IULIA POPOVICI pentru pierderea suferită prin decesul fratelui. Dumnezeu să-l ierte! Sîntem alături de tine, IULIA!

✝

Membrii Biroului Executiv al FEDERALCOOP Iași transmit sincere condoleanțe d-lui MIHAI POPOVICI pentru decesul cumnatului.

✝

Colegii de facultate sînt alături de colegul lor, Dan Ștefan, la greaua încercare pricinuită de pierderea mamei sale. Sincere condoleanțe.

■ Bunicii, unchii, verișorii, cumnații, cumnatele și nașii transmit sincere condoleanțe și sînt alături de familia Prisacaru Mirica și Vasile la pierderea fiului ALEXANDRU. Dumnezeu să-l ierte. (1976)

■ Familia Constantin Rotaru regretă decesul celui care a fost ing. COSTICĂ MANOLIU. Sincere condoleanțe familiei îndoliate.

■ Colegii de serviciu din cadrul Secției Drumuri Naționale Iași sînt alături de doamna Săndica Crăciunescu la marea durere pricinuită de decesul fulgerător al fratelui. Transmitem sincere condoleanțe familiei îndoliate. Dumnezeu să-l ierte! (1971)

■ Personalul Corpului Gardienilor Publici al județului Iași transmite d-lui col. (r) Costan Gheorghe sincere condoleanțe și întreaga compasiune pentru ireparabila pierdere suferită.

MULȚUMIRI

■ Lică Cîmpan mulțumește din suflet conducerii, birourilor administrativ, desfacere, creație, tuturor colegilor și colegelor de serviciu de la S.C. MOLDOVA TRICOTAJE S.A. pentru că l-au fost alături la cea mai tragică despărțire pricinuită de pierderea mamei ANA CÎMPAN. (1973)

■ Lică Cîmpan mulțumește din suflet locatarilor din blocul H.16 și tuturor celor care au fost alături de el la cea mai tragică despărțire pricinuită de pierderea mamei, ANA CÎMPAN. (1973)

OCCO OCCO OCCO Silhouette

Mari reduceri de prețuri
cu ocazia sărbătorilor
OCCO SILHOUETTE
vă așteaptă vizavi de Peco Păcurari, cu:
● cosmetice ● confecții ● încălțăminte ● electronice ● flori artificiale ● linoleum Franța ● nasturi ● fermoare ● dulciuri etc.

S.C. BICONI S.R.L.
Vinde prin magazinul din strada Păcurari nr. 6 (vizavi de Poșta Păcurari),
la cele mai mici prețuri,
covoare persane, import R. Moldova, într-o gamă diversificată de dimensiuni și modele.
Telefon 162338. Program 8⁰⁰ - 19⁰⁰

cotidian de informații
Monitorul
expres
monitorul

Str. Smîrdan nr. 5 ■ Tel. 17.25.57 (centrala) ■ Fax 14.45.77

■ REDACTOR ȘEF - **Dan Radu**
■ REDACTOR ȘEF ADJUNCT - **Ovidiu Șimonca**
■ SECRETAR GENERAL DE REDACȚIE - **Eugen Leonte**
ȘEFI DEPARTAMENTE:
■ Eveniment local: **Toni Hrițac** (int. 14)
■ Eveniment național și internațional: **Cristian Racu** (int. 19)
■ Economic: **Costel Stroescu** (int. 24)
■ Cultură: **Dorin Popa** (int. 19)
■ Sport: **Eugen Florescu** (int. 18)
■ Redactor de serviciu: Ion N. Oprea (int. 20)
■ Fotoreporter: Constantin Plop
■ Grafică: Lucian Amarii, Daniel Melinte.

■ Publicitate: **Cristina Lozneanu** (int. 18)
■ Producție: **Tudor Agavriloaei** (int. 26)
■ Difuzare: **Mihai Tudose** (int. 15)
■ Contabilitate: **Antoneta Filip** (int. 13)

NORD-EST PRESS
- agenție de presă -
Str. Smîrdan nr. 5 ■ Tel. 17.25.57 (centrala) ■ Tel/Fax 14.47.76
■ EDITOR: Mona Dirțu ■ Redactor: Dana Scripcă ■

EDITOR
NORD - EST s.r.l
Str. Smîrdan nr. 5 ■ Tel. 17.25.57 ■ Fax 14.45.77

Director general : **ALEXANDRU LĂZESCU**
Director editor: **FLORIN ZAMFIRESCU**
Director de marketing: **CEZAR CALUSCHI**
Director executiv: **GABRIEL RUSU**

ABONAMENTELE se pot face la orice Oficiu Poștal din țară. MONITORUL figurează în catalogul Presei interne la poziția 838.

TIPAR OFFSET: MULTIPRINT. Iași str. St. Lazăr nr. 49

MERSUL TRENURILOR

valabil de la data de 29 mai 1994

- CĂLĂTORI, STAȚIA IAȘI -

PLECĂRI

NR.	Tip	Ruta	Plecarea
6502	P.	Iași-Ungheni Prut HM	3,50
255/258	Acc.	Iași-Brașov-Craiova	5,00
5245	P.	Iași-Putna	5,10
341/344	Acc.	Iași-Oradea-Timișoara	5,30
6461	P.	Iași-Hîrlău	5,40*
6002	P.	Iași-București N.	5,55
66	Rapid	Iași-București	6,10
5243	P.	Iași-Tg. Neamț	6,38
6504	P.	Iași-Ungheni Prut HM	6,42
6485	P.	Iași-Săveni	6,50
6451	P.	Iași-Pașcani	7,28
663/662	Acc.	Iași-Brașov	8,11
6481/6492	P.	Iași-Dorohoi-Botoșani	8,35
6012/6013	P.	Iași-Galați	8,40
6463	P.	Iași-Hîrlău	8,54
628	Acc.	Iași-București	11,56
458/455	Acc.	Galați-Iași-Bistrița	12,33
6312	P.	Iași-Mărășești	13,00
6453	P.	Iași-Pașcani	13,00*
6506	P.	Iași-Ungheni Prut HM	13,55*
6402	P.	Iași-Bîrlad	14,30*
655/658	Acc.	Iași-Cluj-Alba Iulia-Timișoara	14,36
624	Acc.	Iași-București	14,45
5241/5238	P.	Iași-Bicaz	14,50
457/456	Acc.	Bistrița-Iași-Galați	15,20
647/646	Acc.	Iași-Tg. Mureș-Timișoara	15,26
6508	P.	Iași-Ungheni Prut HM	15,50
61	Rapid	Iași-București	15,55
6455	P.	Iași-Pașcani	16,01
6404	P.	Iași-Bîrlad	16,40
6483	P.	Iași-Dorohoi	16,50
6465	P.	Iași-Hîrlău	17,04
6510	P.	Iași-Ungheni Prut HM	18,12
5239/5236	P.	Iași-Adjud	20,00
345/348	Acc.	Iași-Cluj-Alba Iulia-Timișoara	20,30
6467	P.	Iași-Hîrlău	20,39
6004/6007	P.	Iași-Brașov	20,43
6487	P.	Iași-Săveni	21,50**
666/865	Acc.	Iași-Mangalia	22,59
63	Rapid	Iași-București	23,30
6457	P.	Iași-Pașcani	23,39*
626	Acc.	Iași-București	23,58

SOSIRI

NR.	Tip	Ruta	Sosire
661/664	Acc.	Brașov-Iași	3:49
6452	P.	Pașcani-Iași	4:58*
6014/6011	P.	Galați-Iași	5:00
6462	P.	Hîrlău-Iași	5:20
6486	P.	Săveni-Iași	5:31**
625	Acc.	București-Iași	5:32
6501	P.	Ungheni Prut HM-Iași	5:37
64	Rapid	București-Iași	5:52
6454	P.	Pașcani-Iași	6:21
657/656	Acc.	Timișoara-Alba Iulia-Cluj-Iași	6:30
6401	P.	Bîrlad-Iași	8:02*
6503	P.	Ungheni Prut HM-Iași	8:30
347/346	Acc.	Timișoara-Alba Iulia-Cluj-Iași	8:44
6464	P.	Hîrlău-Iași	9:35*
5242/5237	P.	Bicaz-Iași	9:47
6008/6003	P.	Brașov-Iași	10:01
747/746	Acc.	Timișoara-Tg. Mureș-Iași	10:55
458/455	Acc.	Galați-Iași-Bistrița	12:18
62	Rapid	București-Iași	12:51
6311	P.	Mărășești-Iași	12:55
6456	P.	Pașcani-Iași	13:29
6484	P.	Dorohoi-Iași	13:48
457/456	Acc.	Bistrița-Iași-Galați	15:04
6505	P.	Ungheni Prut HM-Iași	15:11*
5235/5240	P.	Adjud-Iași	16:35
6403	P.	Bîrlad-Iași	17:03
6488	P.	Săveni-Iași	17:14
6507	P.	Ungheni Prut HM-Iași	17:30
627	Acc.	București-Iași	17:35
6466	P.	Hîrlău-Iași	17:41
5246	P.	Putna-Iași	18:04
621	Acc.	București-Iași	19:05
6509	P.	Ungheni Prut HM-Iași	19:53
5244	P.	Tg.Neamț-Iași	20:04
6001	P.	București N.-Iași	20:12
6468	P.	Hîrlău-Iași	21:00
6458	P.	Pașcani-Iași	21:19*
866/665	Acc.	Mangalia-Iași	21:22
6482/6491	P.	Botoșani-Dorohoi-Iași	21:33
343/342	Acc.	Timișoara-Oradea-Iași	21:43
256/257	Acc.	Craiova-Brașov-Iași	22:55
65	Rapid	București-Iași	23:14

*** Nu circulă sîmbătă și duminică.**
**** Între Săveni și Dîngeni circulă facultativ.**
NOTĂ: Mersul trenurilor internaționale va fi publicat într-un număr următor.

HOROSCOP

BERBEC
(21 mart. - 20 apr.):
Nu sînteți făcut pentru afaceri, dar aveți talentul de a deschide uși. Asociați-vă cu un spirit practic și lăsați-i lui sarcina managerială.

TAUR
(21 apr. - 20 mai):
Faceți și desfaceți prea multe lucruri deodată. Vă încurcați singur între atîtea tentații. Nu mai stați la răscruce de drumuri.

GEMENI
(21 mai- 21 iunie):
Cu toate că mai aveți de depășit cîteva obstacole, puteți spune că greul a trecut. Nu puteți, însă, porni mai departe fără a face o analiză.

RAC
(22 iun - 22 iul.):
Tenacitatea nu este suficientă, cîtă vreme sînteți o persoană inconsecventă. Vă atinge prea ușor lehamitea, mai ales dacă partenerii sînt incorecți.

LEU
(23 iul.-22 aug.):
Luați în calcul, de fiecare dată, și posibilitatea nesansei. Chiar dacă vi se pare că ați pus totul la punct, există undeva și neprevăzutul.

FECIOARĂ
(23 aug. - 22 sep.):
Este probabilă o întîlnire de afaceri hotărîtoare. Pregătiți-vă cu răbdare și ceva mai multă bunăvoință: "naturalul" nu este întotdeauna o scuză.

BALANȚĂ
(23 sep. - 22 oct.):
Nu risipiți ce ați agonisit cu multă străduință, dintr-un simplu capriciu. Aveți nevoie mai mult ca oricînd de bani albi pentru zile negre.

SCORPION
(23 oct. - 21 nov.):
Neînțelegerile sînt opera dvs., chiar dacă nu vă place s-o recunoașteți. Dacă ați comis o gafă, nu încercați s-o reparați: veți face alta mai mare.

SĂGETĂTOR
(22 nov. - 21 dec.):
Aparențele contează mult mai mult decît vă închipuiți dvs. Indiferent de intențiile și de seriozitatea dvs., astăzi trebuie să lăsați o impresie bună.

CAPRICORN
(22 dec. - 19 ian.):
Ziua e o paranteză fără prea multă semnificație în activitatea dvs. Sînt posibile migrene datorate schimbării de anotimp. Nu le luați în seamă.

VĂRSĂTOR
(20 ian. - 18 febr.):
Dimineața nu vă aduce noutăți importante. În schimb, seara se anunță plină de surprize plăcute. Dacă faceți o vizită, arătați-vă interesant de preocupările gazdei.

PEȘTI
(19 feb. - 20 mart.):
Migrația dvs. către necunoscut începe cu un accident stupid. Căutați să folosiți și spiritul de analiză, nu vă bazați numai pe intuiție.

LEGENDA:
- vă paște ghionoiul
- prudența e mama înțelepciunii
- n-aveți nimic de pierdut
- șansa vă surîde

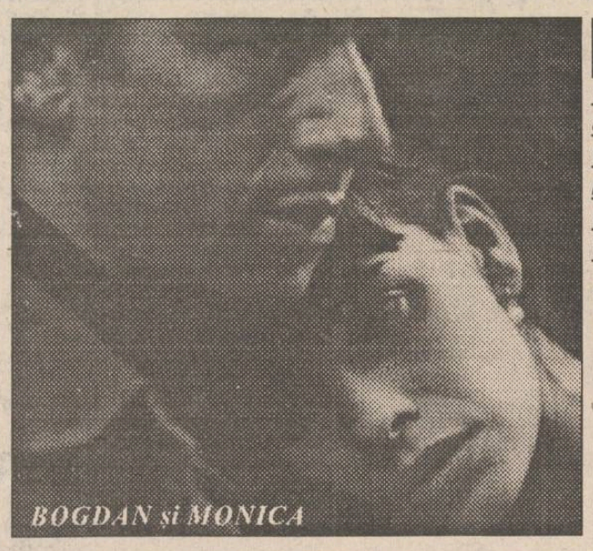

ROMAN FOILETON

Cunoscutul romancier ieșean Valentin B. Mihu, autorul foiletonului de mare succes "Șoferul de taxi", publicat de MONITORUL acum doi ani, revine cu un alt serial. Drama unui cuplu de tineri ieșeni, inspirată de un caz real, vă va captiva zilnic, timp de trei săptămîni.

VIPERA

Ep.4: *PRIMUL ATAC*

***REZUMATUL PRIMELOR TREI EPISOADE*: Corina, o fată destul de libertină, încearcă să-l seducă pe iubitul prietenei ei cea mai bună, Monica. După cîteva încercări nereușite, în care l-a dat totuși clar de înțeles lui Bogdan ce anume urmărește, a hotărît să-și schimbe strategia.**

A doua zi, înainte de amiază, Bogdan avu o surpriză neplăcută. Fusese să-și cumpere o sticlă de Coca-Cola și lipsise din service aproape o jumătate de oră. La întoarcere, în jurul mașinii la care lucra, un BMW al unui arab, se adunaseră toți colegii lui și rîdeau în hohote. Cînd intră în hală, Carol, un electrician mai vechi, îl luă în primire cu gura pînă la urechi:

- Te-a căutat una, moșule, de era să ne cadă plombele. O brunetă turbată, cu niște pantaloni de ăia mulați pe pulpe.

- Bună bucată, strigară alții din spate. Avea un mers de te băga în boale.

- S-a fîțîit pe-aici vreun sfert de oră întrebînd de tine în sfinga și în dreapta, pe urmă a plecat, îi spuse Carol.

- Da' înainte de a pleca ți-a lăsat un mesaj, hohotiră iarăși colegii lui de lîngă mașină, dîndu-se la o parte și făcîndu-i loc.

Carol se repezi înaintea lui și citi cu voce tare cuvintele scrise cu ruj pe parbrizul BMW-ului:

- "Treci în seara asta pe la mine. Mi-e dor de tine. C".

- Îți trage clopotele puștoaica, sări unul cu gura, bătîndu-l pe Bogdan pe spate.

- Aia puștoaică? se hlizi Carol. Aia n-a fost puștoaică niciodată, după cum își mișcă fundul. Da' nu cumva am văzut-o la ziua ta?

Bogdan ridică din umeri, strivi o înjurătură între dinți și încercă să zîmbească, deși numai de asta nu-i ardea.

Ceilalți plecară fiecare în treaba lor, mai puțin Carol, care îl cunoștea pe Bogdan încă din prima zi în care se angajase în atelier.

- Lasă, n-o să spună nimeni nimic, știi că băieții sînt de comitet.

Bogdan îl privi mirat, apoi își dădu seama la ce se gîndea celălalt.

- Nu e ce crezi tu.

- N-are importanță ce e sau ce nu e, reveni Carol, aprinzîndu-și o țigară. Am vrut doar să-ți spun că băieții glumesc, dar la o adică știu să-și țină gura. Asta e. Și, întorcîndu-se cu spatele, o luă spre rampa la care avea de lucru.

- Oricum, îi aruncă peste umăr înainte de a se băga sub mașină, e o femeie pe cinste. Are clasă.

Pînă la jumătate sub capota BMW-ului, Bogdan se gîndi că despre Monica nu-i spusese încă nimeni că are clasă. Apoi se înfurie din nou imaginîndu-și circul pe care îl făcuse Corina în lipsa lui. Își dăduse desigur seama de la început că numai Corina putuse să-i facă una ca asta. Cu o cîrpă se chinui să șteargă cuvintele de pe parbriz. Nu-și imaginase că fata are atîta curaj, să vină la el la service, să-l caute, ba, pe deasupra, să-i mai scrie și cu rujul pe mașină. Se gîndea cu groază la ce-ar putea spune Monica dacă ar afla una ca asta. În fond era prietena ei cea mai bună. Tot foindu-se de colo-colo își dădu seama că în ziua aceea nu mai putea face nimic și încuie mașina, apoi se duse să se spele. Își lăsă halatul în cuier, se frecă bine cu apă rece și cu săpun, după care își luă geanta și ieși în curte. Nu mai trecu pe la băieți să-și ia rămas bun ca de obicei și traversă strada să-și cumpere ceva de mîncare. Cu sandwich-ul cald în mînă, o luă încet pe stradă, spre centru, fără să mai aștepte autobuzul.

În cap i se învălmășeau o groază de întrebări. Ce vroia Corina de la el? O cunoscuse aproape în același timp cu Monica și pînă acum între ei nu fusese absolut nimic, nici măcar o simplă insinuare. Nu se gîndise niciodată dacă i-ar fi plăcut să fie împreună cu Corina sau nu. Și acum, dintr-o dată, peste noapte, Corina, despre care se spunea că schimba bărbații mai des decît perechile de ciorapi, încerca să se bage în viața lui, între el și Monica.

Felul de a se purta al Corinei îi aducea aminte de aventurile pe care le avusese înainte de a o cunoaște pe Monica. În cei aproape trei ani în care fuseseră împreună, dăduse uitării vremurile cînd pierdea nopțile la vreo cunoștință întîmplătoare de la mare sau din discotecă. Găsise lîngă Monica dragostea și liniștea de care avea nevoie ca să se poată gîndi cît de cît la viitorul lui. Și acum apărea, dintr-o dată, această Corina, care îi tulbură pacea și intră dîndu-și ochii peste cap în viața lui. Hotărîse să meargă pe jos spre casă pentru a-și da seama dacă trebuie să-i spună ceva Monicăi și cum ar putea să facă lucrul acesta. Apropiindu-se își dădu seama însă că nu are curajul să-i spună nimic din ceea ce i se întîmplase vineri seara la petrecerea lui și nici ceea ce fusese astăzi la garaj. Cînd ajunse în fața ușii știa că n-o să scoată nici un cuvînt. În fond, își căuta singur o scuză, nu s-a întîmplat nimic. Micile nebunii celebre ale Corinei și atît.

După ce trecuse pe la service-ul lui Bogdan, Corina se oprise un sfert de oră și în farmacia Monicăi. O rugase să iasă cîteva minute din spatele rafturilor cu sticle și borcane, unde Monica tocmai încerca să facă o rețetă, și fu puțin nedumerită, fiindcă era prima dată cînd Corina trecea pe la ea în timpul programului. Afară, Corina îi explica despre ce era vorba în grabă.

- Vreau să te rog ceva, o luă ea pe Monica de mînă, trăgînd-o deoparte din calea unei familii de bătrîni care tocmai intra.

- Spune, se arătă Monica destul de curioasă, mai ales că prietena ei părea destul de agitată.

- Am două sute de dolari pe care vreau să-i las cîteva zile la tine. Îi arătă în portofel două hîrtii de cîte o sută, pe care apoi le scoase, le împături în două și i le întinse Monicăi.

- Vreau să mi le ții cîteva zile, fiindcă ai mei au dat telefon că se întorc diseară și știi că maică-mea are obiceiul să mă caute prin buzunare și prin sertare cînd nu sînt acasă.

Monica știa că era stresată de felul de a fi al maică-si, care devenise în ultimul timp bolnăvicios de curioasă. De cîteva ori Corina i se plînsese că maică-sa îi luase chiar cîteva lucruri din dulap, lucruri care apoi nu mai apăruseră. Maică-sa nu recunoscuse niciodată că ar fi umblat în lucrurile ei, iar Corina susținea că nu putea altcineva cine să i le ia.

- Nu prea știu unde am să țin atîta amar de bănet, gîndi cu voce tare Monica, gîndindu-se amuzată că și maică-sa ar putea fi curioasă să știe de unde are hîrtiile de o sută de dolari.

- Ei, îi ții cîteva zile între hainele tale sau în cutia maro de bijuterii, aia pe care o ai de la bunica ta și în care nu umblă nimeni. Peste două-trei zile ți-i cer înapoi.

Monica luă banii și-i băgă în buzunarul halatului. Corina schiță un sărut înspre ea, apoi coborî în fugă scările care duceau de la farmacie în stradă. Înainte de a intra, Monica mai aruncă o privire după prietena ei, care tocmai urca într-un Opel verde, parcat pe Cuza Vodă, deși era interzis acest lucru. Mașina era a unui șef de restaurant, destul de cunoscut în lumea bună. Omul avea soție și doi copii. Corina își făcuse un punct de onoare din a-și petrece măcar un week-end pe lună cu acest personaj, avînd însă grijă să păstreze o oarecare discreție. Se întîlneau într-un apartament închiriat, undeva în centrul orașului, în spate la Casa Modei, apoi duminică seara sau chiar luni dimineața se despărțeau, urmînd ca el să o caute atunci cînd avea timp.

Monica, una dintre persoanele care cunoșteau acest mic secret al Corinei, se distra, gîndindu-se la modul aventuros al prietenei sale de a trăi, dar renunțase să o mai întrebe cum de nu-i e frică de soțiile geloase.

Din cînd în cînd, Corina îi mai povestea cîte una din aventurile ei, cu detalii care ar fi făcut să roșească și cea mai vulgară femeie, dar Monica se obișnuise cu acest mod de a fi și uneori ducea lipsa povestirilor picante ale prietenei ei.

În Opelul verde, cei doi plănuiau probabil, o nouă aventură și Corina uitase fără îndoială și de șoferul de autocar și prietenul galant de la Constanța, tocmai în trecere prin oraș. Revenită la borcanele ei cu creme și uleiuri, Monica se luă cu treaba, nu înainte însă de a face un semn pe mînă, ca să-și amintească de banii pe care îi avea în buzunar. **(VA URMA)**

IAȘI

INTERN

SPORT

Un nou val de sinucideri

Salariul minim pe economie rămîne 60.000 lei

La negocierile Guvern-sindicate, partea guvernamentală este reprezentată, printre alții, de Octavian Partenie, șeful Oficiului pentru relațiile cu patronatul și sindicatele, Ion Giurăscu, subsecretar de stat, și Adrian Neacșu, secretar de stat. "De acum încolo, indexarea trebuie împărțită pe cele trei sectoare: instituții publice, bugetari și societăți comerciale: la unele, în prezent, se dau, la altele nu se dau indexări", a declarat, la ieșirea de la negocieri, consilierul Blocului Național Sindical, Niky Ciobanu, adăugînd că "salariul scade constant, cu cît indexarea este mai mare. S-a ajuns la o indexare de 11,9%, cu corecția de 1,1%, datorată compensației care nu a fost inclusă în salariul de bază". Salariul minim pe economie rămîne de 60.000 de lei, în aceste condiții inflația, la nivelul salariului minim, rămînînd o problemă nerezolvată.

Ce crede antrenorul Columbiei despre naționala de fotbal a României

citiți declarațiile sale în pagina 6

JOI
21 APRILIE
1994
An IV,
Nr. 92 (848)
8 PAGINI - 200 LEI

cotidian de informații

Monitorul

Înainte de a anunța Poliția, Salvarea sau Pompierii, sunați la MONITORUL!
Telefoane:
17.25.57
(pînă la ora 22.00)
14.56.10
(toată noaptea)

Director onorific: AUREL LEON

Redactor șef: DAN RADU

Cea mai mare execuție a Securității

Au fost identificați doi dintre participanții la masacrul de la Brodoc

■ *lucrările de deshumare vor fi reluate, probabil, la sfîrșitul săptămînii*

Colonelul de justiție Constantin Crîșmaru, prim procuror al Parchetului de pe lîngă Tribunalul Militar Iași, ne-a declarat ieri că, în prezent, condițiile meteorologice nefavorabile au impus oprirea lucrărilor de deshumare a celor aproximativ 70 de persoane ucise de Securitate în vara anului 1950. Lucrările vor fi reluate vineri, cînd, pe lîngă militari și escavatoriști va participa și un geolog, care va testa cu o sondă structura solului din zonă.

Ancheta, condusă de locotenent-colonelul Barbu Răzuș, continuă, după părerea acestuia, cu șanse mari de izbîndă. Toate declarațiile de la dosar specifică, cu mici diferențe, locul unde au fost împușcați și îngropați cei aproximativ 70 de țărani ardeleni ca fiind în pădurea din apropierea localităților Brodoc, județul Vaslui.

Mai multe surse indică drept conducător al convoiului din noaptea de 14/15 august 1950 pe un ofițer de securitate din Iași. Procurorii militari l-au identificat pe acesta în persoana lui Ion Nichita, care a activat în fosta securitate, însă a decedat în urmă cu cîțiva ani. De asemenea, se fac eforturi mari pentru aflarea domiciliului fostului adjunct al șefului de post din localitatea Brodoc. Acesta este sergentul major Păsărică, ce a participat direct la masacrul din vara anului 1950, și care este încă în viață. **(Ovidiu SCUTELNICU)**

O statistică științifică a foamei

Ce mănîncă românii

■ *aceștia consumă de două ori și jumătate mai multe ouă decît se recomandă și de trei ori mai puțină carne decît ar trebui pentru a avea o alimentație rațională*

La începutul lunii aprilie a acestui an, Institutul Național de Igienă și Sănătate Publică a făcut cunoscute concluziile unui studiu îndelungat privind modul de alimentație în țara noastră. Astfel, consumul mediu zilnic arată că alimentele de bază pentru români sînt: ouăle (în proporție de 247% față de cantitatea recomandată); leguminoasele uscate, respectiv fasole și mazăre (206% mai mult decît este indicat); pîinea (cu 94% peste cota normală) și grăsimile (cu 75% mai mult decît este recomandat). Restul componentelor alimentare necesare unui organism sănătos: laptele și produsele lactate, carnea și preparatele din carne, fructele, zahărul și produsele zaharoase sînt cu 30% pînă la 60% sub cantitățile normale. Această situație a determinat apariția anemiei la marea majoritate a populației României. De asemenea, rezistența scăzută a organismului, generată de lipsa unei alimentații corespunzătoare, a condus la numeroase toxinfecții alimentare. În acest sens au fost înregistrate 1711 cazuri de îmbolnăviri, din care 969, prin gravitatea lor, au necesitat spitalizare.

Conform opiniei cercetătorilor din acest domeniu, starea de sănătate a unui popor nu ține numai de competența medicilor și de cantitatea de medicamente prescrisă de aceștia. O alimentație la limita subzistenței nu poate fi compensată de un tratament medicamentos. **(Mihaela CĂNĂNĂU)**

Un ieșean cere despăgubiri în valoare de 100.000 dolari

Vasile Tătaru, proprietarul terenului de pe strada Smîrdan, numărul 13, pe care se construiește, în momentul de față, o biserică a Cultului Creștin după Evanghelie, a cerut despăgubiri de la proprietarii construcției în valoare de 100.000 de dolari. Construcția, ridicată fără vreun aviz din partea proprietarului terenului, a fost estimată la aproximativ 800.000 de dolari. Dl. Vasile Tătaru a încercat în nenumărate rînduri să negocieze prețul terenului prin intermediul avocatului său, Mircea Enache, însă reprezentanții Cultului Creștin după Evanghelie nu s-au prezentat la nici o întrevedere. În consecință, proprietarul terenului a fost nevoit să să adreseze justiției pentru evacuarea intrușilor. Pîrîții au cerut și au obținut însă strămutarea procesului la Piatra Neamț. În motivația cererii de strămutare, aceștia au arătat că reclamantul poate influența instanța. Demn de menținut este faptul că reclamantul, Vasile Tătaru, este paznic la Poligonul de tir și este retribuit lunar cu 52.000 lei. **(Adina SCUTELNICU)**

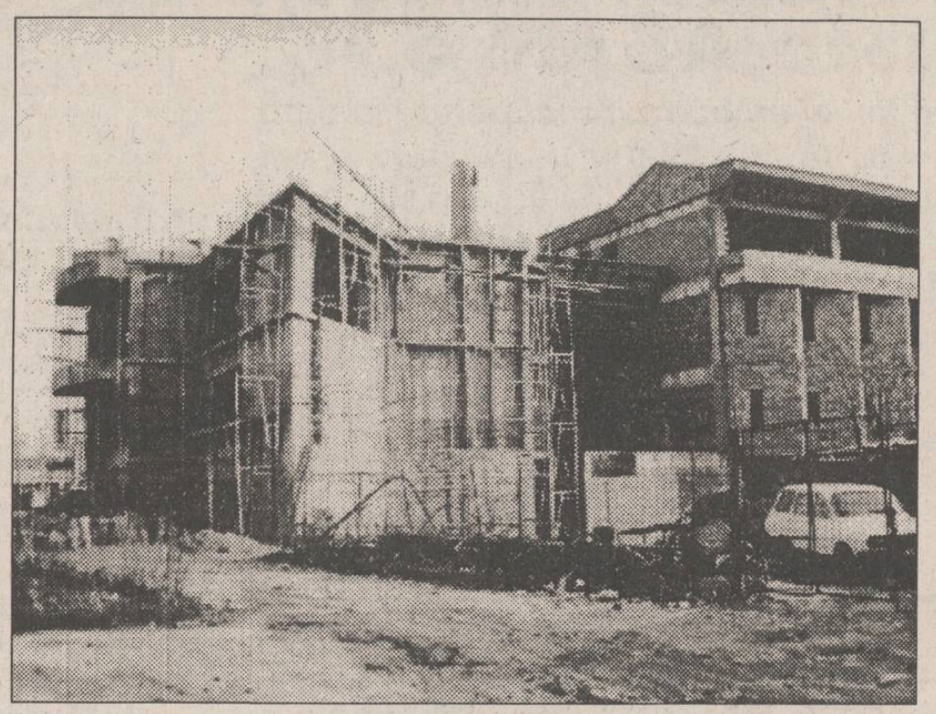

În fotografie, templul evangheliștilor, construit pe terenul lui Vasile Tătaru

Un proiect de lege care a fost aprobat deja de Senat

Modificări în Codul Penal

■ *doisprezece ani de închisoare dacă insulți un parlamentar*

Așa cum am anunțat în numărul de ieri al cotidianului nostru, noul Cod Penal, care va intra în curînd în vigoare, prevede, în forma sa de proiect, pedepse cu mult mai aspre față de cele care se aplică în prezent. Acest proiect de Lege, care a fost aprobat deja de Senat, stabilește ridicarea maximului general al pedepsei cu închisoarea de la 25 la 30 de ani. De asemenea, viitoarele amenzi penale vor fi cuprinse între 30.000 și 3 milioane de lei, față de 10.000-300.000 lei, cît sînt prevăzute în actualul Cod Penal. Modificări de fond vor fi introduse și în Codul de procedură penală. De exemplu, pentru recidivă, pedeapsa pentru infracțiunea săvîrșită ulterior se poate mări pînă la 7 ani. În cazul pedepsei cu "detenție pe viață", s-a stabilit ca aceasta să nu fie aplicată celor care la pronunțarea hotărîrii au împlinit 55 de ani (femeile) și 60 de ani (bărbații). Condamnatul la închisoare pe viață poate fi eliberat însă numai după executarea efectivă a 22 de ani închisoare, timp în care a dat dovezi concrete de îndreptare. În cazul eliberărilor condiționate, acestea nu se vor mai pune în discuție decît după executarea a 2/3 din durata pedepsei doar dacă aceasta nu depășește 10 ani și 3/4 din pedeapsă pentru condamnările mai mari de 10 ani. De asemenea, au fost modificate esențial pedepsele pentru infracțiunea "gestiune frauduloasă", care va fi sancționată cu închisoarea de la doi la opt ani, cu mențiunea: "dacă fapta a fost săvîrșită în paguba proprietății particulare, acțiunea penală se pune în mișcare la plîngerea prealabilă a părții vătămate".

Pentru ultraj, se prevede închisoare de la 3 luni la 3 ani, dacă este vorba de insultă; între 6 luni și 7 ani, dacă victima a fost lovită, iar dacă fapta a fost produsă asupra unui membru al Parlamentului, Guvernului, judecător al Curții Constituționale, membru al Curții de Conturi, polițist sau gardian public, făptașul poate fi condamnat de la 6 luni la 12 ani de închisoare. **(continuare în pagina 3)** **(Ovidiu SCUTELNICU)**

La Tiraspol

A fost arestat un general smirnovist

Generalul Anatoli Kurcin, fostul consilier militar al lui Igor Smirnov, președintele autoproclamatei republici nistrene, a fost arestat de comenduirea militară a Armatei a 14-a din Tiraspol pentru contrabandă cu arme și muniții. Potrivit agenției Itar-Tass, la percheziție, lui Kurcin i s-au găsit grenade, carabine și muniții pentru arme automate.

S.C. ADIMET S.A. IAȘI
FOST BAZA 3
Cu ocazia sărbătorilor de Paște vă face o surpriză plăcută, oferindu-vă ZAHĂR CRISTAL, calitate excepțională, la cele mai mici prețuri
● pentru pensionari și șomeri:
789 lei/kg, în pungi de 2 și 5 kg.
Rugăm prezentați talon pensionar sau carnet evidență șomer.
● pentru persoanele fizice și agenții economici:
825 lei/kg, în pungi de 2 și 5 kg, sau în saci de 50 kg; sacul de rafie este gratuit.
Adresa noastră, str. Bucium nr. 36, unde puteți ajunge cu tramvaiele 1, 8, 4, 5, 2, 16.
Informații la telefon 132888, interior 117, 123 sau telefax 136654.
Cumpărați de la noi și nu veți pierde!

Corespondență de la București

"Jucătorii mei au dormit în ghete!"

■ *a declarat antrenorul echipei Boliviei, Xabier Azkargorta, după meci*

Echipa de fotbal a țării noastre și-a continuat aseară, pe stadionul Steaua, programul meciurilor amicale, în vederea participării la World Cup. Adversară i-a fost selecționata Boliviei, de asemenea participantă la turneul final. Pînă la urmă, tricolorii au avut un meci mai ușor decît visau, învingînd clar o formație lipsită de ambiție, care nu a confirmat prin nimic rezultatele excelente obținute anterior. Golurile echipei noastre au fost înscrise de Ilie Dumitrescu, de două ori (min. 21, la un luft în careu al fundașului central bolivian, Rimba, și min. 49 - reluare cu boltă, din careu, la o minge respinsă de portarul advers), și de debutantul Radu Niculescu (min. 65 - șut pe jos, de la marginea careului mare).

Iată, pe scurt, primele reacții ale celor doi antrenori:

Xabier Azkargorta: "Jucătorii mei au dormit, pur și simplu, pe teren, avînd o prestație lamentabilă. A fost cel mai slab joc al Boliviei din ultimii doi ani."

Anghel Iordănescu: "O victorie clară, importantă pentru palmares. Nu cred că este cazul să exagerăm importanța acestui succes, replica adversarilor fiind destul de modestă."

Din cauza orei înaintate a transmisiei, vom reveni în numărul de mîine **(Eugen FLORESCU)**

Prefectul Dan Gâlea își petrece concediul în Texas

Pînă la sfîrșitul săptămînii viitoare, prefectul Dan Gâlea este în concediu de odihnă, concediu pe care și-l petrece în Statele Unite ale Americii. Invitat de oameni de afaceri din orașele Hudson, Austin și Dallas (statul Texas, SUA), prefectul reprezintă, în această deplasare, interesele județului, iar vizita sa este un răspuns la vizita la Iași, de anul trecut, a unei delegații texane. Atunci, americanii s-au arătat interesați să coopereze în domeniul industriei mobilei, al vinurilor, zootehnic etc. Acum, sponsorizat de partea americană, prefectul Dan Gâlea a plecat în concediu cu intenția de a se întoarce la Iași cu un pachet de oferte de colaborare între Texas și Iași. **(Ovidiu LUNGU)**

Coca-Cola IAȘI
Compania de Îmbuteliat COCA-COLA Iași anunță că întreaga sa gamă de băuturi răcoritoare este disponibilă în unitățile S.C. "Alimentara" S.A. la următoarele prețuri:
255 lei / 0,25 litri COCA-COLA, FANTA
830 lei / 1 litru COCA-COLA
2335 lei / 2 litri COCA-COLA, FANTA, SPRITE
ALWAYS Coca-Cola

Primăvara tulbură mințile oamenilor

Un nou val de sinucideri

■ în ultimele 30 de zile, peste 50 de persoane din județ și-au pus capăt vieții

Fenomenul suicidal a luat o amploare deosebită în această primăvară, cînd, numai în ultimele 30 de zile, peste 50 de cetățeni ai județului Iași, în majoritatea bătrîni, și-au pus capăt zilelor. Principalele cauze ale acestui val de sinucideri sînt consumul excesiv de alcool, factorii de mediu și starea depresivă pe care o provoacă acest anotimp la persoanele cu un psihic labil. Cele mai multe sinucideri s-au semnalat în mediul rural. De asemenea, s-a constatat că, în ultimul timp, cei mai mulți oameni preferă să-și ia viața spînzurîndu-se. Alaltăieri, spre exemplu, Dionisie Chescu, în vîrstă de 49 de ani, din Cozmești, a fost găsit zpînzurat de creanga unui copac din grădină. Omul era cunoscut ca un mare consumator de alcool. Cu o zi înainte, pe 18 aprilie, Marcel Panțîru, de 23 de ani, din satul Fărcășeni, comuna Strunga, după ce a băut mai multe pahare de vin, i-a spus mamei și sorei sale că se va sinucide. Cum acestea nu l-au crezut, cîteva ore mai tîrziu tînărul a fost găsit spînzurat de o grindă din grajd. Săptămîna trecută, în ziua de 14 aprilie, Gheorghe Cantemir, în vîrstă de 44 de ani, din Iași, s-a sinucis în același mod, în apartamentul său. Înainte de a-și lua viața, Gheorghe Cantemir și-a alungat soția din casă, după care a consumat mai multe sticle de rom.

Un alt caz tipic de suicid s-a consumat pe 15 aprilie 1994, la Cucuteni, comuna Letcani. Luca Hriscu, un tînăr în vîrstă de 26 de ani, s-a spînzurat de creanga unui copac din curtea casei, după ce el și soția sa se certaseră cu Catinca Hriscu, mama vitregă a tînărului. Aceasta îi somase pe cei doi soți să se mute în altă parte.

În aceeași zi, o tînără din Suhuleț, comuna Tansa, a anunțat Poliția că vecinul ei, Gh. Crețu, s-a spînzurat de un cireș din spatele casei sale. Bătrînul, în vîrstă de 64 de ani, era cunoscut ca un mare consumator de băuturi alcoolice. **(Sorin SIMON)**

O fetiță în vîrstă de cinci ani este "devorată" de boala secolului

■ fiind grav bolnavă de SIDA, a fost părăsită de familie
■ fetița a contractat o pneumonie care îi poate fi fatală

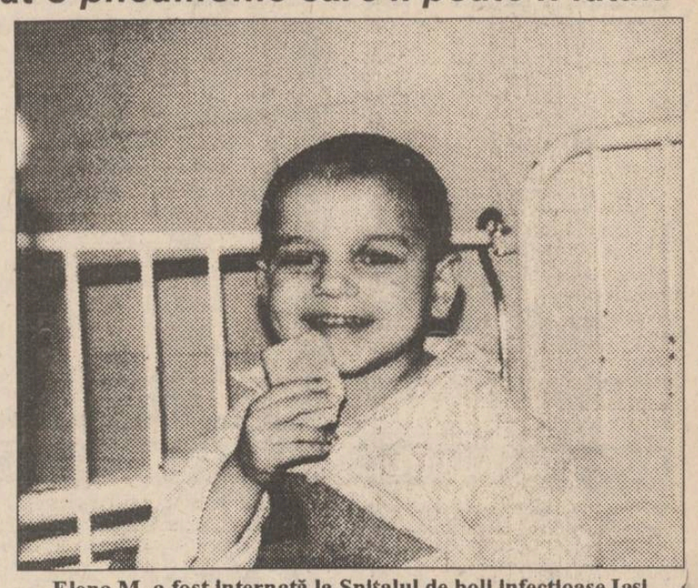

Elena M. a fost internată la Spitalul de boli infecțioase Iași deoarece boala sa a evoluat rapid

Părăsită de familie și bolnavă de SIDA, o fetiță în vîrstă de cinci ani este internată în Spitalul de boli infecțioase din Iași. "Locatară" a Casei de copii preșcolari din Pașcani, Elena M., datorită complicațiilor apărute ca urmare a evoluției bolii, nu a mai părăsit, din iunie, anul trecut, Spitalul de copii Pașcani. Fetița a fost abandonată încă de la naștere, pe foaia sa de observație, în dreptul numelui părinților fiind trecut înscrisul "necunoscuți". Acesta este și motivul pentru care este foarte greu de stabilit condițiile în care Elena a contactat virusul HIV. Boala a evoluat rapid, în ultimul timp starea sănătății copilului deteriorîndu-se din ce în ce mai mult. Imunitatea organismului micuței paciente scăzînd permanent, aceasta a contractat și alte boli. Din această cauză a fost transferată la Spitalul de boli infecțioase din Iași, pentru o strictă supraveghere medicală. Conform informațiilor oferite de medicii care o îngrijesc, Elena face tratament intensiv pentru stoparea unei pneumonii care i-ar putea fi fatală. Cu toate acestea, cumplita boală a secolului, SIDA, și-a pus amprenta pe chipul copilului. În jurul gurii și al ochilor i-au apărut mai multe bubițe (molluscum contagiosus), iar pielea capului a fost invadată de o ciupercă (tricofiție). La acestea se adaugă și o permanentă scădere în greutate.

De remarcat este faptul că medicii spitalului o îngrijesc pe Elena cu deosebită atenție, făcînd tot ce este omenește posibil să-i prelungească viața cît mai mult. **(Mihaela CĂNĂNĂU)**

"Mormîntul omului nu este locul de veci"

■ a afirmat părintele preot Constantin Galeriu la conferința ținută în fața a sute de ieșeni

Marți, la orele 16.00, cu o oră înainte de începerea conferinței **"Vocația pascală a făpturii"**, susținută de preotul profesor Constantin Galeriu, sala Gaudeamus a Casei de cultură a studenților era arhiplină; toate scaunele erau ocupate, nu mai era loc nici în picioare, iar studenții de la Asociația Studenților Creștini Ortodocși au făcut eforturi disperate să păstreze libere cîteva scaune, rezervate preoților și reprezentanților Mitropoliei.

Părintele preot Constantin Galeriu

Timp de mai bine de trei ore, părintele Galeriu a stat în picioare pe scenă și a ținut o adevărată predică, referindu-se la o multitudine de sensuri mai puțin cunoscute ale Sfintei Sărbători a Paștelui. **"Paștele înseamnă trecere, trecere către un scop, o țintă, iar scopul este viața adevărată...; ori de cîte ori păcătuim, murim; ori de cîte ori ne pocăim, înviem...; taina omului e pecetea chipului divin. Prin fire, omul nu a fost făcut nici muritor, nici nemuritor, ci în stare de a dobîndi nemurirea sau de a cădea în moarte. Trupul fiecăruia este menit să poarte chipul Dumnezeirii, este necesară trecerea pascală de la biologic la spiritual, așa încît trupul să primească Duhul Sfînt și să devină templu al Dumnezeirii."**

În discursul său, părintele Constantin Galeriu a încîntat auditoriul cu pilde deosebit de semnificative, făcînd trimiteri frecvente la citate din Sfînta Scriptură.

Părintele a prezentat actuala poziție a științei față de religie: "Abia astăzi știința a ajuns să spună că adîncul din noi e spirit." Referindu-se la expresia «a trecut în neființă», utilizată adesea de către televiziune, presă sau radio cînd este vorba despre decesul unei persoane, părintele Constantin Galeriu a calificat-o drept "total nepotrivită și demonică, deoarece întoarcere la neexistență nu există... mormîntul nu e locul de veci".

Taina paternității lui Dumnezeu și a maternității Bisericii față de credincioși a fost înfățișată într-o manieră care a emoționat întregul auditoriu.

Ca într-o veritabilă filosofie a vieții, părintele a spus: **"Învierea spirituală trebuie să aibă loc aici și acum"**. În problema jertfei, părintele Constantin Galeriu a subliniat: "jertfa e Dumnezeiască, moartea e demonică... atunci cînd nu te mai temi de moarte, tu ești liber", apoi a exclamat: "Ilie de la Tiraspol, tu ești liber!"

În toți cei prezenți în sala Gaudeamus, cuvîntul părintelui profesor Constantin Galeriu, a produs o veritabilă bucurie a spiritului. **(Dan FODOR)**

Un grup de colaboratori ai firmei CONYSAT a escrocat locuitorii cartierului Cantemir

■ poliția a început cercetările

Cîteva echipe de colaboratori - instalatori cablu de la compania de televiziune prin cablu CONYSAT au înșelat zeci de cetățeni din cartierul Dimitrie Cantemir cu sume cuprinse între 4.500-10.000 lei. Compania CONYSAT a început să-și instaleze rețeaua de televiziune în Iași în urmă cu două luni. Dorind să racordeze la această rețea cît mai mulți abonați, în cît mai scurt timp, CONYSAT și-a trimis oamenii în teren să monteze cabluri în apartamentele cetățenilor, fără să solicite, inițial, plata vreunei taxe. Taxele de instalare și plata abonamentelor urmau să fie încasate ulterior, peste mai multe săptămîni, de casierii de teren autorizați de firmă. Atrași de această facilitate aparentă, foarte mulți cetățeni din cartierul Cantemir au consimțit să fie racordați la rețeaua CONYSAT. Deși n-au fost autorizați să încaseze bani de la abonați, unii instalatori ai firmei au pretins cetățenilor sume cuprinse între 4.500-10.000 lei. Ei au motivat că acești bani reprezintă o așa-zisă taxă de deplasare, care li se cuvine lor.

Instalatorii escroci nu au eliberat, în schimbul banilor, nici un fel de chitanțe. Dacă abonatul solicita o chitanță, căpăta doar un bon de mînă, pe care erau trecute suma și o semnătură indescifrabilă. I se spunea, în schimb, că firma CONYSAT este serioasă și, ca atare, cetățeanul va primi, ulterior, o chitanță. Mulți asemenea cetățeni creduli au fost înșelați în acest mod. O parte dintre ei și-au dat seama că au fost escrocați și au înaintat reclamații la sediul firmei. În cursul zilei de marți, 19 aprilie, aceste reclamații au fost depuse la Poliția municipiului de către **Miron Simion**, directorul executiv al CONYSAT TV.

Referitor la consecințele abuzurilor săvîrșite de unii dintre angajații săi, Miron Simion ne-a declarat: **"Eu i-am trimis în teren ca să-și facă treaba pentru care îi plătesc. Dacă unii dintre ei au înșelat abonații cerîndu-le diverse sume de bani, vor răspunde penal pentru faptele lor. Eu mi-am făcut datoria și am dat dosarul cu reclamații la Poliție. Cît privește sumele escrocate, cetățenii le vor recupera de la acești indivizi, împotriva cărora eu nu pot lua decît măsuri administrative - să-i dau afară și să le opresc din salariu. Mai departe, urmează ca Poliția să-și facă treaba"**.

Atenționăm, pe această cale, cetățenii care vor primi vizite ale angajaților CONYSAT TV, să solicite acestora legitimațiile și chitanțele ștampilate pentru sumele pe care le vor plăti. **(Anca SĂLCEANU)**

Stema Iașului

■ au fost selectate două propuneri

În Sala Mare a Primăriei Iași a avut loc ieri, pentru a doua oară, jurizarea proiectelor propuse pentru stema Iașului. S-au prezentat numai 11 concurenți, din cei 12 care au participat la prima jurizare, iar variantele concurenților au avut ca model stema orașului din anul 1930. În final, după lungi discuții, au fost selecționate lucrările nr. 4 și nr. 8, pentru care s-au acordat două premii II, în valoare de 150.000 lei fiecare. Cei doi cîștigători sînt Aritia Poenaru și Vasile Tudor. Aceștia vor trebui să-și stilizeze încă o dată lucrările, urmînd ca aceeași comisie de jurizare, condusă de prof. dr. Ștefan Gorovei, să stabilească stema definitivă. Această variantă finală va fi premiată, la rîndul ei, cu 200.000 lei. **(Ovidiu LUNGU)**

ORAȘUL PE O COLOANĂ

■ De astăzi a început vaccinarea antipoliomielitică a copiilor

În luna martie 1994, la circumscripțiile medicale și județene au fost programate vaccinările antipoliomielitice la copiii cu vîrste de pînă la un an. Faptul că programul de vaccinare a fost amînat pentru luna aprilie a produs neliniște în rîndul populației. Pentru lămurirea acestei situații, ne-am adresat conducerii Inspectoratului de Poliție Sanitară și Medicină Preventivă (IPSMP), care ne-a informat că vaccinul antipoliomielitic a fost primit ieri și distribuit la circumscripții. Dr. **Elena Teodorescu**, directorul IPSMP, ne-a precizat că toți părinții grupelor de copii născuți între 1 august 1993-1 ianuarie 1994 sînt invitați, începînd de astăzi, la circumscripțiile medicale, în vederea vaccinării micuților. **"Această întîrziere s-a datorat funizorului din Italia, de unde importăm substanța necesară vaccinărilor"** - ne-a declarat dr. Elena Teodorescu. Conform opiniei autorizate a directorului IPSMP Iași, problema cea mai gravă nu este determinată de această întîrziere, ci mai ales de refuzul multor părinți de a-și vaccina copiii. "Este regretabil refuzul absurd al părinților de a-și vaccina copiii. Este un lucru inutil și periculos (refuzul - n.r.), mai ales că poliomielita este o boală gravă, ce poate duce la deces sau, în cel mai «fericit» caz, la sechele pe toată viața". În finalul discuției, dr. Elena Teodorescu a ținut să sublinieze că numai acest vaccin poate constitui garanția împiedicării apariției cumplitei afecțiuni. **(Silviu LABEȘ)**

■ La Cristești-Jijia nu se poate face control vamal la trenurile de călători

Colonelul Teodor Zaharia, șeful Inspectoratului Județean de Poliție Iași, a făcut cunoscut Consiliului Județean Iași rezultatul unei anchete efectuate la Stația CF Cristești - Jijia. În urma acestui control, Poliția a constatat că în stația amintită nu se poate face control vamal la trenurile de călători, ci numai la cele de marfă. Ancheta a fost prilejuită de faptul că, în noul mers al trenurilor nu mai sînt prevăzuți timpi de staționare pentru controlul vamal în gara Nicolina - Iași. Aceștia au fost transferați la stația Cristești - Jijia. **(Doriana CRĂCIUN)**

■ Simpozion la împlinirea a 360 de ani de la urcarea pe tron a lui Vasile Lupu

În zilele de 21-22 aprilie, Institutul de Istorie și Fundația Academică "A.D. Xenopol" organizează la biblioteca institutului o serie de conferințe sub titlul **"Io Vasilie Voievod, domn al Țării Moldovei"**, prilejuite de împlinirea a 360 de ani de la urcarea pe tron a lui Vasile Lupu. La această manifestare, care va cuprinde patru părți: "Începuturi", "Moldova lui Vasile Lupu - realități interne", "Moldova lui Vasile Lupu: între Orient și Occident" și "Ctitor și protector al Ortodoxiei", vor participa invitați din Iași, București, Atena și Paris. Astăzi, între orele 9.00-12.00 se vor susține primele două teme, sub prezidiul prof.dr. Dumitru Năstase (Atena) iar seara, începînd cu orele 16.00, tema a treia, prezidată de prof. dr. Virgil Cândea, membru al Academiei Române. Ultima parte a conferinței va avea loc mîine, între orele 9.00-13.00, cînd va prezida prof.dr. Răzvan Teodorescu, membru corespondent al Academiei Române. **(Magda ALEXIU)**

Ziarul elevilor ieșeni va fi distribuit și deținuților din Satu Mare

■ ziarul va ajuta la reeducarea infractorilor

Printr-o scrisoare adresată Liceului "Mihai Eminescu" din Iași, comandantul Penitenciarului Satu Mare a solicitat, recent, livrarea a două sute de exemplare din publicația lunară a elevilor ieșeni **"Temperatura adolescenței"**. Comandantul penitenciarului a motivat inedita solicitare prin faptul că revista respectivă ar avea efecte benefice în procesul de reeducare a deținuților. Aflată al a șasea apariție, "Temperatura adolescenței" are un colectiv redacțional format din elevi de la liceele "Emil Racoviță", "Mihai Eminescu", Liceul cu Program Sportiv și de la Școala generală nr. 22. Publicația se distribuie gratuit în toate județele țării, fiind tipărită cu sprijinul Fundației Soros pentru o Societate Deschisă. **(Dan FODOR)**

Numeroase deficiențe în administrarea societății comerciale ASAM S.A.

■ sute de milioane de lei nu au fost recuperate la timp

În perioada 1990-1994, administrarea patrimoniului societății comerciale ASAM S.A. (fostă I.P.A.) a înregistrat numeroase deficiențe. Aceasta este concluzia care se desprinde din procesul verbal întocmit în urma controlului efectuat în perioada 14-31 martie 1994, de reprezentanții Curții de Conturi Iași.

Principala deficiență descoperită de controlorii financiari la S.C. ASAM S.A. constă în nerecuperarea la timp a creanțelor (datoriilor), care se ridicau, la momentul controlului, la cîteva sute de milioane lei.

În legătură cu acest fapt, în actul de control se subliniază că societatea nu a făcut nici un demers pentru încasarea contravalorii mărfurilor livrate.

Un alt aspect constatat de controlorii financiari a fost faptul că, nici după aproape un an de zile de la pierderea surprinzătoare a unui carnet C.E.C. cu limită de sumă (emis în mai 1993), avînd înscrisă suma de aproximativ 5,5 milioane lei, conducerea societății nu a încercat să clarifice împrejurările în care acesta a dispărut.

O deficiență serioasă în administrarea patrimoniului ASAM a fost semnalată și în nerespectarea legislației în vigoare privind reevaluarea acestuia (a patrimoniului). Astfel, fără fundamentarea corespunzătoare, au fost admise procente de uzură mai mari cu 15 % decît în mod normal, consecința fiind subevaluarea mijloacelor fixe în cauză.

Controlorii financiari au depistat, de asemenea, că, în urma inventarierii efectuate la sfîrșitul anului trecut, au apărut lipsuri de piese de schimb, în valoare de 5,5 milioane lei. Aceste piese proveneau din producția nefinalizată sau erau înregistrate ca rebuturi, fără însă ca acest lucru să fie consemnat în documente legale.

Conform actului de control, răspunzătoare pentru toate deficiențele menționate se face conducerea S.C. ASAM S.A., urmînd ca încadrările legale să fie stabilite de procurorul financiar al Curții de Conturi și, ulterior, răspunderea să fie apreciată în instanța de judecată. **(Mihaela BREZEANU)**

Sondaj de opinie în rîndurile profesorilor

Zilele următoare, Federația Sindicatelor Libere din învățămînt va organiza în școlile și liceele din întreaga țară un sondaj de opinie în rîndul cadrelor didactice. **"Scopul acestei acțiuni este de a constata dacă profesorii sînt mulțumiți de salariile lor mici și de faptul că ministrul Învățămîntului nu își ține promisiunile privind majorarea salariilor. În funcție de opțiunile cadrelor didactice, este posibil să organizăm un mare miting de protest sau o grevă generală"**, ne-a declarat ieri **Gheorghe Isvoranu**, prim-vicepreședintele F.S.L.I.

Rezultatele sondajului vor fi analizate de către Consiliul Național al F.S.L.I., care va stabili dacă se va organiza o acțiune revendicativă și care va fi forma de protest.

"Dacă profesorii sînt mulțumiți de salariile lor, nu vom întreprinde nimic", a ținut să ne mai precizeze Gheorghe Isvoranu. **(Dan FODOR)**

APELAȚI CU ÎNCREDERE LA SERVICIILE TAXIURILOR DE STAT,
TAXICOM

Taxiurile noastre pot fi recunoscute cu ușurință datorită casetelor "MONITORUL" sau "Capital" pe care NUMAI NOI le avem.
OFERIM RAPIDITATE, CONFORT ȘI CELE MAI MICI PREȚURI PE KILOMETRU
450 LEI/km - tarif unic (zi, noapte)

S.C. TAXICOM S.A. IAȘI
asigură:
- spălarea autoturismelor;
- servicii de reparații și deservire tehnică (schimbarea uleiului);
- Vopsitorie totală sau parțială;

Tarifele avantajoase satisfac pretențiile dumneavoastră.

Tel. 953
sau 146593

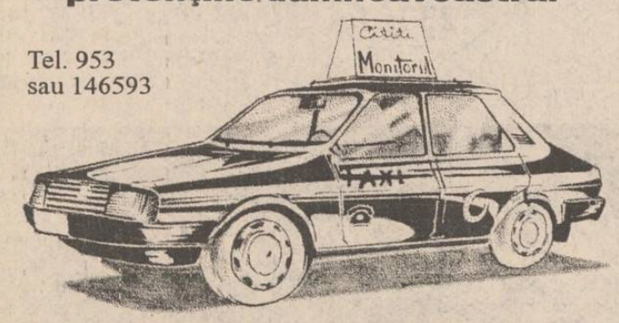

Banca "RENAȘTEREA CREDITULUI ROMÂNESC" S.A.
CREDIT BANK
SUCURSALA JUDEȚEANĂ SUCEAVA

Organizează pe data de 4 mai 1994, ora 10,00, la sediul din str. Ana Ipătescu, nr. 3, Suceava,
vînzarea prin licitație publică a apartamentului compus din 3 camere,
situat în Pașcani, județul Iași, str. Eugen Stamate, nr. 1, bl. D2, sc. E, et. IV, ap. 16.
Licitația pornește de la suma de 5 milioane lei.

Relații cu privire la licitație se pot obține de la sediul sucursalei, la telefon 030/225845.

În caz de neadjudecare a apartamentului se va organiza licitarea din 5 în 5 zile pînă la vînzarea lui.

subsolurile, depozitele sau hambarele vor fi protejate de șobolani dacă veți utiliza NILS - sistem ultrasonic pentru
combaterea șobolanilor

Informații și relații tehnice la ACERA S.R.L., Calea Chișinăului nr. 17, Centrul de Calcul, et.IV (tel./fax 127094)
de luni pînă vineri între orele 8.30 - 16.00

MICA INDUSTRIE
Str. Vasile Alecsandri nr. 6, Iași

organizează concurs pentru ocuparea postului de manager, în condițiile Legii 66/1993.

Candidații vor depune ofertele în termen de 30 zile de la data celei de a doua apariții a prezentului anunț, în conformitate cu art. 16 din Normele Metodologice nr. 1/1994. Criteriile de selecție sînt prevăzute la art. 13, alin. 2 din Legea 66/1993 și art. 14 din Normele Metodologice privind selecționarea managerilor și încheierea contractului de management.

Relații suplimentare la telefon 117755, 117659.

DIRECȚIA DE TELECOMUNICAȚII IAȘI

informează toți abonații telefonici că

începînd cu 1 martie 1994, s-au majorat tarifele la toate categoriile de servicii.

Deoarece prin factura lunii martie a.c. abonamentul s-a încasat la valoarea veche, în factura lunii aprilie se va percepe prin rubrica **"Lucrări telefonice"** diferența dintre abonamentul nou și abonamentul achitat în luna martie, iar prin rubrica **"Majorări tarife"** se va percepe diferența dintre abonamentul anticipat nou și cel vechi (constituit ca garanție).

Reportaj MONITORUL

La Școala Profesională din Tîrgu Frumos, mulți oligofreni au medii de 9 și 10

■ săptămîna trecută un copil a mîncat în întregime un șoricel

Școala Profesională din Tîrgu Frumos - școală specială pentru oligofreni de gradul I și II - se află într-o margine a orășelului, departe de privirile curioșilor. Clădirea și acareturile sale fac o notă discordantă cu peisajul rural. Sînt construcții noi (școala datează din 1975), cu o arhitectură modernă, impresionantă, bejul și albul fiind culorile dominante. În curte, în parc - curățenie ca-n palmă. E, poate, cea mai frumoasă școală din județ.

Tocmai de aceea, cineva neavizat, trecînd pragul porții, poate avea un șoc zărind figurile celor din curte. Priviri rătăcite, capete rase, zîmbete strîmbe, salopete unsuroase. Sînt elevii școliiinternat, băieți între 14-22 de ani.

Aici învață 454 de tineri cu handicap mintal, din județele Iași, Neamț, Bacău, Vaslui. După cum ne-a declarat directorul adjunct **Emil Odae**, coeficientul de inteligență al unui asemenea copil poate ajunge la maxim **65. La cei normali, Q.I. este în jur de 100.**

Fiind școală de meserii, aici sînt înscriși doar oligofrenii considerați recuperabili. În acest an, din cele 300 de dosare prezentate, au fost acceptate doar 75. Dosarele sînt trimise de la căminele-școală sau școlile ajutătoare, unde handicapații mintal urmează primele opt clase. De altfel, vizavi de Școala Profesională se află un astfel de Cămin-școală, de unde au fost primiți anul acesta doar doi elevi. De obicei, la căminele-școală sînt copii debili mintal aproape nerecuperabili. De exemplu, săptămîna trecută, un copil de aici a mîncat un șoricel prins în capcană, prezentîndu-i pedagogului doar codița. Se pare că frunzele, gîndacii, insectele fac parte dintre alimentele preferate ale acestor copii.

■ elevii se poreclesc Freddie și ascultă numai Queen

Revenind la Școala Profesională, meseriile învățate aici sînt diverse: cizmărie, tîmplărie, croitorie, lăcătușerie, construcții, zootehnie, mozaicari. Școlarizarea durează patru ani, programele de învățămînt fiind speciale. **Matematica și româna, de pildă, sînt la nivelul clasei a patra.** Desigur, și în notare se ține cont de nivelul scăzut de inteligență. Astfel, la sfîrșitul trimestrului al II-lea, 46 de elevi au obținut medii de 9 și 10 și doar 38 au rămas corigenți. Dar, ca în fiecare trimestru, au existat și exmatriculați, 15. Unul dintre aceștia a fugit tocmai în Grecia.

Fuga este una dintre problemele cele mai mari ale școlii. Deși obțin bilete de voie cu ușurință, mulți fug așa, din senin. Se întorc după o zi, stau cît stau, apoi fug iar. Unii pleacă acasă, alții stau prin canale sau se duc la furat. De multe ori sînt aduși de Poliție. Chiar marți, 19 aprilie, se prezentase un cetățean rom pentru a obține o adeverință de oligofren pentru copilul său, elev al școlii. "Odorul", nici mai mult, nici mai puțin, spărsese un magazin de bijuterii, de unde furase cu toptanul.

Comportamentul lor este deseori aberant, trec prin crize dese, sar de la o stare la alta în timpul unei singure ore. Totuși, în școală nu devin violenți. În felul lor, îi respectă pe profesori. Aceștia n-au fost niciodată agresați fizic. E drept, unele profesoare tinere trebuie să suporte cîteodată vorbe fără perdea, deșuchiate, propuneri indecente, priviri flămînde. Sînt foarte preocupați de problemele sexuale . "Și, ca în armată sau în internatele de băieți, sînt și la noi cazuri de homosexualitate și perversiuni sexuale", spune directorul adjunct Emil Odae. Trimestrul trecut a fost prins I. Daroși, în timp ce-și sodomiza un coleg mai mic, mai puțin dotat fizic. Elevul Daroși s-a ales cu scăderea notei la purtare: a obținut nota 6. Elevii obișnuiesc să-și spună unul altuia Freddie și să asculte numai Queen.

■ cea mai mare jignire este să le spui "handicapatule"

Mulți dintre acești handicapați au crize dese de epilepsie. Dacă profesorii se mai sperie la vederea acestor manifestări (recent, în timpul unei ore, un elev a început brusc să se izbească puternic cu capul de bancă, scoțînd sunete nearticulate și dînd din mîini), colegii, mult mai obișnuiți, iau imediat bolnavul în primire și îl duc la infirmerie.

În universul lor mic și întunecat, cele mai importante lucruri sînt: **să te pricepi să coși, să sudezi, să tai, să construiești**. Există un fel de concurență între ei, deseori șicanîndu-se: "Fugi, bă, de-aicea, tu nici un cui nu poți să bați". Sînt foarte atașați de maiștri, oamenii cu care petrec majoritatea timpului. De asemenea, un **respect deosebit manifestă pentru bucătăreasă**, cea de la care le vine mîncarea, **și pentru magazioner**, cel care le dă hainele.

La ore, profesorii se duc cu brațele încărcate cu manuale și maculatoare, pe care le strîng la sfîrșit. Altfel, acestea ar ajunge urgent avioane.

Cu toate acestea, elevii nu sînt prea conștienți de deficiențele lor mintale. Cea mai mare jignire este să li te adresezi cu "handicapatule". Foarte des, se bat între ei din acest motiv. Ei se consideră oameni normali, din care cauză C. Postelnicu, din anul III, se gîndește cu nostalgie că va părăsi școala pentru a se duce în armată. El nu știe că cei ca el nu vor face niciodată armata. Ar fi un pericol social să-i pui unui debil mintal pușca în mînă.

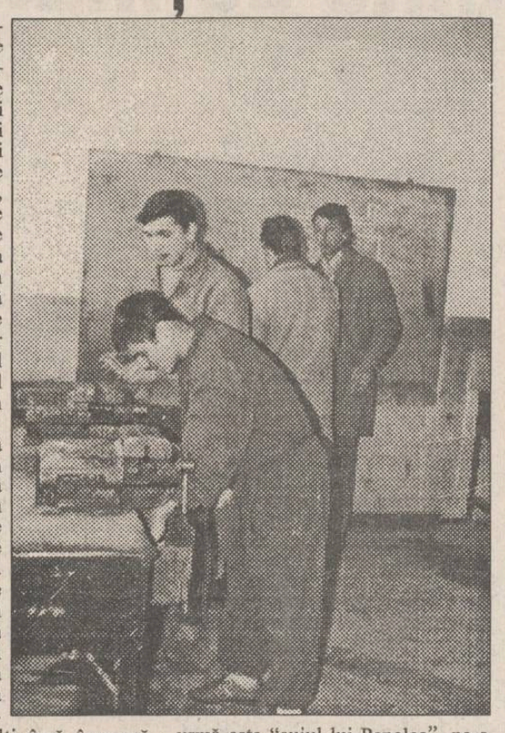

După ce termină școala, unii, extrem de puțini, reușesc să se angajeze pentru perioade scurte de timp. Cîțiva se căsătoresc chiar. Alții, orfanii de pildă, mai rămîn prin școală cîțiva ani. Pentru casă și masă, ajută la diverse munci sau la onorarea comenzilor. Cei mai mulți, însă, îngroașă rîndurile "boschetarilor". **Chiar dacă au învățat o meserie, societatea îi privește cu oroare, îi respinge.**

Cît privește dotările, școala se mîndrește cu un patrimoniu de invidiat: căminul, perfect întreținut, clubul, cantina, cu scaune prinse rigid de masă, pentru evitarea zgomotului; o clădire abia terminată ce va adăposti noile ateliere. Există și o pistă de popice. Se află în construcție o sală de sport uriașă și o spălătorie. De altfel, aceasta din urmă este "cuiul lui Pepelea", ne-a declarat directorul adjunct **Pavel Vornicu**. Actuala clădire a spălătoriei este pe punctul de a se prăbuși, ca să nu mai vorbim de igrasia și ciupercile ce se lăfăie pe pereții interiori. Construcția spălătoriei noi a fost stopată, din lipsă de fonduri. Din cele 510 milioane lei necesare, s-au găsit abia 190 de milioane. Pînă cînd va fi terminată, însă, viața femeilor care lucrează aici este, în fiecare zi, în pericol. **(Gynella PARFENIE)**

La Penitenciarul din Botoșani

Paștele va fi o zi a bucuriei

■ deținuții se spovedesc preotului închisorii

Începînd cu data de 1 aprilie 1994, Penitenciarul din Botoșani are angajat un preot, în persoana părintelui Teodor Petenchea. În colaborare cu acesta, conducerea Penitenciarului a stabilit un program deosebit pentru zilele Paștelui. Pînă atunci, în număr foarte mare, deținuții se spovedesc și primesc sfînta împărtășanie de la preotul Petenchea. Despre sărbătorirea propriu-zisă a Paștelui, lt. colonel Adrian Banmată, comandantul Penitenciarului, ne-a declarat: "Vom încerca să facem din aceste sărbători niște zile ale evlaviei și bucuriei creștine. Vom organiza concursuri, precum: "Cea mai frumoasă cameră" sau teme religioase, ca: "Vă cunoașteți credința?", la care vrem să antrenăm în special deținuții secțiilor de tineri și femei. Va apărea numărul festiv "De Înviere" al gazetei scrise de deținuți, iar în zilele din preajma Paștelui va fi vizionat filmul artistic "Iisus din Nazaret". În noaptea Învierii va fi audiată slujba de la Patriarhie, iar în ziua I-a, în prezența unor membri ai familiilor lor, deținuții vor participa la slujba religioasă din închisoare. Toți deținuții vor putea primi un pachet de 5 kg, indiferent dacă au sau nu dreptul după regulament. **(Val GURALIUC)**

Un pluton de jandarmi pe urmele unui cetățean din comuna Voinești

Un pluton de jandarmi, format din zece persoane, s-a deplasat zilele trecute în satul Slobozia, comuna Voinești, pentru a-l reține pe **Maricel Nichitel**, în vîrstă de 20 de ani, căutat de Poliție pentru comiterea mai multor infracțiuni: vătămare corporală gravă, tîlhărie, violare de domiciliu și lovire. Organele legii au luat aceste măsuri de siguranță pentru a face față eventualelor tensiuni generate de reținerea individului, satul respectiv fiind dominat de romi. Maricel Nichitel îi cam băgase în sperieți pe cîțiva săteni încă de anul trecut, cînd a spart geamurile la trei case și l-a bătut pe **Neculai Bădărău**, consătean deal său. Tot în vara trecută, Maricel s-a arătat revoltat de faptul că un ieșean a avut curajul să intre în sat, și după ce l-a bătut măr, i-a "confiscat" suma de 50.000 de lei pe care tînărul o avea asupra sa. Agresivul personaj a mai comis o faptă similară pe data de 19 martie a.c., cînd l-a înjunghiat cu un cuțit pe vecinul său, **Cristian Afloarei.**

Maricel Nichitel a fost arestat alaltăieri, după ce, cu o zi înainte, fusese reținut de Poliție. **(Sorin SIMON)**

Scutiri de taxe vamale pentru agenții economici

Recent, în baza prevederilor articolului 24 din Ordonanța Guvernului 26/1993 privind tariful vamal de import al României, Direcția Generală a Vămilor din România acordă **scutiri** de la garantarea plății taxelor vamale, **agenților economici importatori care desfășoară activități de producție.** Sînt exceptate de la plata taxelor vamale toate categoriile de materii prime, cu condiția ca, după preluarea lor, agentul economic importator să trimită produsele finite aceluiași partener extern. Aprobarea de scutire de la plata taxelor vamale se acordă pe o perioadă de cel mult trei luni de zile de la data efectuării importului temporar (regim LOHN), cu drept de prelungire, în cazuri deosebite, pînă la un an. În cazul nerealizării exportului la termenul stabilit de organul vamal, agentul economic importator este obligat să achite contravaloarea taxelor vamale care se percep în momentul efectuării importului de materie primă. **(Sandu TACU)**

Comunicat de la Bursa Română de Mărfuri

La data de 14.04.1994, la sediul Bursei Române de Mărfuri S.A. a avut loc o primă întîlnire a reprezentanților burselor de mărfuri, a societăților de intermediere care nu sînt membre ale unei burse de mărfuri și a centrelor de afaceri funcționale în acest moment în România.

Au participat următoarele societăți:

- S.C. Bursa Română de Mărfuri S.A.
- S.C. Bursa Maritimă și de Mărfuri Constanța S.A.
- S.C. Bursa de Mărfuri Timișoara S.A.
- S.C. Bursa Universală Brașov S.A.
- S.C. Bursa de Mărfuri Arad S.A.
- **S.C. Sursa Moldovei S.A. Iași**
- S.C. Bursa Transilvană S.A.
- S.C. Casa Afacerilor S.A. Piatra Neamț
- S.C. Casa de Licitație S.A. Focșani
- S.C. Club 91 S.A. Tîrgu Mureș

Constatînd că există atît dorința cît și posibilitățile necesare dezvoltării unor relații de colaborare în domeniul activității bursiere, părțile au convenit ca aceste relații să se bazeze pe următoarele principii;

- independență în funcționare, conform statutelor proprii;
- colaborare într-un cadru funcțional acceptat de comun acord;
- concurență loială, în situații de concurență;
- acordare reciprocă de facilități în domeniul informațional.

S-au stabilit, ca obiective ale colaborării:

- crearea Rețelei Interbursiere Române, care să ofere posibilități sporite de realizare a intereselor clienților burselor și ale acționarilor acestora;
- promovarea instituției bursiere propriu-zise;
- realizarea compatibilității minimale a sistemelor informaționale ale societăților semnatare.

Principiile de colaborare, obiectivele, procedurile de lucru și modalitățile de aderare ale altor instituții cu profil de activitate similar au fost consemnate într-un Protocol de colaborare semnat de reprezentanții tuturor societăților participante.

Modificări în Codul Penal

(continuare din pagina 1)

Același proiect a abrogat prevederile actualului articol 200-C.P., care condamnă relațiile sexuale între persoanele de același sex. În schimb, dacă aceste relații provoacă scandal public, homosexualii sînt pasibili de închisoare între 1 și 5 ani. De asemenea, dacă fapta a fost îndreptată asupra unui minor, s-a prevăzut o pedeapsă cuprinsă între 2 și 7 ani de închisoare, dacă pentru realizarea actului homosexual s-a produs o vătămare corporală gravă, legea prevede închisoare între 5 și 15 ani. În situația în care s-a produs moartea sau sinuciderea victimei, persoana în cauză poate fi condamnată între 10 și 20 de ani. Referitor la aceleași relații homosexuale, s-a prevăzut o pedeapsă cuprinsă între 1 și 5 ani de detenție pentru îndemnarea sau ademenirea unei persoane în public pentru a practica relații homosexuale. Un articol, în premieră pentru Codul Penal din țara noastră, este cel referitor la transmiterea pe cale sexuală, cu bună știință, a virusului HIV. Pentru această infracțiune se prevede o pedeapsă de la 5 la 15 ani de închisoare.

În legătură cu acest proiect de modificare a Codului Penal, am solicitat cîteva opinii de la dl. **Dan Bădărău**, prim procuror al Parchetului de pe lîngă Judecătoria Iași și **Valeriu Diaconu**, președintele Curții de Apel.

"S-a intervenit pentru infracțiunile de maxim pericol social. Această sporire a pedepselor nu cred că va produce o scădere substanțială a faptelor penale, dar sper măcar să tempereze zelul infracțional. Statul duce astfel o politică judiciară pentru că a fost depășit momentul infracțiunilor clasice (delapidare, luare de mită). Intrăm într-un cîmp care pînă în prezent nu a fost populat. Se vor sancționa și infracțiunile din domeniul societăților comerciale, financiar-bancar, care nu au fost acoperite pînă în prezent. Totuși, nu cuantumul ridicat al sancțiunilor este ce ar trebui să urmărească activitatea judiciară, ci activitățile de educare a unei conștiințe cetățenești", a declarat Valeriu Diaconu.

"Este bine că prin acest proiect s-a pus la dispoziție un instrument definit nu numai de sancțiunile celor care încalcă legea, cît și de prevenirea infracțiunilor. Mulți dintre infractorii care vor realiza consecințele faptelor lor, adică ale pedepsei care o pot primi pentru fapta comisă, vor avea rețineri față de asemenea fapte. Ni se pune la dispoziție, nouă, procurorilor, o seamă de noi infracțiuni care nu figurau în vechea legislație și care vor asigura stoparea faptelor apărute odată cu sectorul privat și cu noua legislație financiar-bancară", a declarat procurorul Dan Bădărău.

Vizita la Iași a ambasadorului Israelului

În perioada 28-30 aprilie 1994, este așteptat în vizită la Iași ambasadorul Statului Israel la București, **Avshalon Megiddon**. Acesta va sosi în Iași, joi după-amiază, la orele 17,00. Însoțit de soția sa și garda de corp, ambasadorul israelian va fi întîmpinat de prefectul **Dan Gâlea** și președintele Comunității Evreiești Iași, **Pincu Kaizerman**. Seara, la orele 19,00, delegația israeliană va participa la un dineu, în compania primarului **Constantin Simirad**, a prefectului Dan Gâlea și a președintelui Consiliului Județean, **Ioan Amihăiesei.** A doua zi, 29 aprilie 1994, ambasadorul Avshalon Megiddon va vizita Primăria, Prefectura, Mitropolia Moldovei și Bucovinei, SC Iassyconf SA, Complexul Muzeal Moldova și Comunitatea Evreiască. La prînz, ambasadorul va oferi o masă oficialităților ieșene, în Salonul Alb al Hotelului Traian. Aflat în Iași pentru prima dată de cînd a fost numit în această funcție, ambasadorul Statului Israel la București va pleca sîmbătă, 30 aprilie 1994, după ce va face un tur al orașului și va vizita Episcopia Romano-Catolică Iași.

Ambasadorul Israelului la București va efectua în data de 28 aprilie un circuit al orașului, urmînd să viziteze Biserica Trei Ierarhi, Mitropolia, Biserica Catolică și, bineînțeles, sediul Comunității Evreiești și Sinagoga.

Comunitatea Evreiască din Iași, constituită din aproximativ 500 de persoane, speră ca, odată cu vizita ambasadorului, să se găsească și o cale de rezolvare, măcar în parte, a problemelor lor. Prin intermediul Federației comunităților evreiești din țară, condusă de șef rabinul **Moses Rosen**, s-au primit ajutoare umanitare ce constau în alimente și îmbrăcăminte distribuite celor mai nevoiași. La sediul comunității se află o cantină-restaurant unde, pe lîngă meniuri obișnuite într-un astfel de local, bătrînii evrei săraci pot servi masa la un preț foarte mic, iar cei bolnavi - meniuri dietetice. Tot la sediu se susțin cursuri de limbă ebraică, existînd aici și un punct sanitar unde se acordă consultații medicale gratuite. **(Anca SĂLCEANU, Ovidiu LUNGU)**

Proteste după decizia de micșorare a numărului de ore în facultăți

Recent, Ministerul Învățămîntului a hotărît reducerea numărului săptămînal de ore obligatorii pentru studenți de la 28 de ore la 22-24 de ore. Ca urmare a reducerii numărului săptămînal de ore se va reduce, în mod corespunzător numărul de discipline obligatorii precum și numărul maxim de sisteme de verificare (examene, colocvii, proiecte) care nu poate fi mai mare de zece. Unele discipline obligatorii din planurile de învățămînt actuale vor putea fi păstrate ca facultative sau introduse în categoria disciplinelor opționale, cu condiția să nu se depășească trei discipline facultative în fiecare an de studiu și să se respecte numărul minim de 20 de studenți pentru formația de studiu.

Aceste prevederi au stîrnit în general nemulțumirea cadrelor didactice din învățămîntul superior care consideră că **majoritatea informațiilor pe care le obțin studenții provin de la orele de curs și seminarii**, neexistînd alte mijloace de obținere a informațiilor pentru a se putea renunța la ore de curs și seminar. Sindicatul Liber al Cadrelor Didactice de la Universitatea de Medicină și Farmacie Iași consideră că această măsură de reducere a numărului de ore este o **"soluție artificială de aparentă reformă a învățămîntului, care de fapt încearcă să mascheze incapacitatea Ministerului Învățămîntului de a avea o poziție fermă față de necesitatea susținerii unui buget în conformitate cu statutul de prioritate națională a învățămîntului, atestată constituțional"**. De asemenea, Sindicatul Liber al Cadrelor Didactice din U.M.F. a cerut conducerii acestei universități să intervină ferm la toate nivelurile decizionale (minister, Parlament, Guvern, Președinție) în vederea anulării acestor hotăriri care "pot avea consecințe pe termen lung asupra calității învățămîntului românesc". Pe de altă parte, secretarul de stat la Ministerul Învățămîntului, **Ioan Hîrjoabă**, a precizat, în legătură cu acest controversat ordin: "Aceste prevederi, care nu ne-au fost impuse de nici un for internațional, contrar zvonurilor care s-au vehiculat, erau absolut necesare. **Trebuia să trecem odată de la sistemul socialist de organizare a învățămîntului, cu un program foarte încărcat pentru studenți, făcut special pentru a-i împiedica să gîndească, la un sistem modern, cu mai mult timp pentru studiu în biblioteci și laboratoare.** Cît despre spectrul șomajului care-i îngrijorează pe unii profesori - nici nu se pune problema. În România există circa 17.000 de cadre didactice în învățămîntul superior, dar și 16.000 de posturi vacante, deci **nu va rămîne nimeni fără normă." (Cristina LECA)**

Cine este președintele Consiliului Național de Evaluare Academică și Acreditare

Consiliul Național de Evaluare Academică și Acreditare, a cărui componență a fost stabilită alaltăieri, îl are ca președinte pe **prof. dr. Ion Mihăilescu, de la Universitatea București.** În termen de 30 de zile, Consiliul Național de Evaluare Academică și Acreditare, care va realiza evaluarea și acreditarea instituțiilor de învățămînt superior, are obligația să stabilească comisiile de evaluare pe discipline și să numească membrii acestora din rîndul specialiștilor propuși de consiliile profesorale ale facultăților de profil, precum și din rîndul altor specialiști. **(C. LECA)**

BETA LINE srl
Computer Systems & Service

Doriți sisteme de calcul performante ???
Vă oferim întreaga gamă de computere 386 și 486, precum și imprimante STAR, EPSON, HP la cele mai mici prețuri.

Doriți certitudinea funcționării computerelor dumneavoastră ???
Vă oferim service de specialitate 24 de ore din 24. Reseller autorizat ZENITH-DATA SYSTEMS

Distribuitor BETA SYSTEMS

SINGURUL DUMNEAVOASTRĂ PRIETEN ÎN LUMEA TEHNICII DE CALCUL!
TEL/FAX 032/175663

MOLDOMOBILA
Str. Bucium nr. 34
anunță
majorarea prețurilor,
începînd cu 15 mai 1994,
cu un indice de 1,8.
Adaosul de 10% rămîne neschimbat.

ALL SOUND
astă-seară,
19⁰⁰-24⁰⁰
la terasa Bolta Rece
Nostalgic Rock & Blues '50 - '80
cum nu ați mai ascultat vreodată pe o terasă:
- More than a feeling I
- Bee Gees - Live
- Rascue Me - ('50-'60)
- Eric Clapton - in concert - I
- Fleetwood Mac - Tango in the night

ALL SOUND
Sponsor muzical: bineînțeles casetele ALL SOUND

Societatea cooperativă meșteșugărească
"Service SO.CO.M"
Str. Străpungere Silvestru nr. 6, bl. CL 21, (în spatele Consignației ABC-Gară) Iași

angajează,
la una din unitățile sale,
un vînzător.
Cererile se vor depune la sediul societății.
Relații suplimentare se pot obține la telefon 145226.

ALFINCOOL ® s.a.
achiziționează porumb boabe
la prețul de 140 lei/kg (adus de furnizor) și 135 lei/kg (ridicat de delegatul nostru)

De asemenea, oferă în schimbul porumbului băuturi alcoolice, îmbuteliate la sticle de 1/2 litri, astfel:
ROM EXTRA 38° - 838 lei, cu TVA inclus
VODCĂ EXTRA 42° - 909 lei, cu TVA inclus
VODCĂ 33° - 720 lei, cu TVA inclus
VODCĂ PARTY 36° - 779 lei
RACHIU EXTRA 25° - 590 lei
ALCOOL SANITAR - 708 lei
ALCOOL RAFINAT - 1121 lei
ALFINCOOL ®
Str. Platou Abator nr. 5
Telefon 174935. FAX 177235.

Deși oficialitățile române încearcă să-i dea o amploare nemaivăzută

Forumul Crans Montana va avea foarte multe absențe de marcă

■ în zona Casei Poporului vor exista echipe speciale de polițiști care vor ridica mașinile fără însemne oficiale

Astăzi se deschid la București lucrările forumului economic Crans Montana. Grupul de dezbateri și dialoguri cu care vor începe astăzi discuțiile la Palatul Parlamentului (fosta Casa Poporului) are o tematică mult mai restrînse față de fratele său mai mare din Elveția, și anume noile piețe ivite în Europa de Est, efortul de a include în circuitul mondial fostele țări comuniste.

De aceea, nici participarea nu este atît de valoroasă, majoritatea celor care vor veni aparținînd zonei în discuții. Dar chiar și așa intențiile puterii de la București, care a încercat să-l prezinte ca o gigantică întîlnire, au fost date peste cap de absențele, motivate sau nu, ale unor invitați de marcă.

Au fost anunțați 7 șefi de state ca fiind prezente sigur, însă numărul lor scade pe măsură ce se apropie începerea lucrărilor. Președintele iugoslav, Zoran Lilici, nu va mai veni deoarece a fost reținut la Belgrad de situația din Gorazde. Președintele Estoniei și-a anunțat absența, la fel ca și omologul său moldovean, Mircea Snegur. Mai mult, din Moldova nu va mai veni nici primul ministru, Andrei Sangheli, din cauza relațiilor deosebit de proaste dintre România și Republica Moldova. Un alt personaj care va lipsi este premierul rus, Victor Cernomîrdin, care va trimite doar un adjunct. Deocamdată au rămas 3 președinți despre care nu se știe exact dacă vor veni: ai Lituaniei, Ciprului și Belarus. Este curios de știut cine consideră oficialii români ca fiind al șaptelea președinte: Ion Iliescu sau Yasser Arafat, liderul OEP. (De altfel, pentru Yasser Arafat este mai importantă continuarea negocierilor cu primul ministru israelian Shimon Peres, care va fi și el prezent la București).

Deși pentru comunitatea internațională varianta românească a formului este mai puțin importantă, pentru guvernanți ea capătă o dimensiune deosebită, din cauza ocaziei de a îmbunătăți imaginea Puterii și chiar a țării, printr-o organizare excelentă. Pentru aceasta, s-a încercat renovarea Casei Poporului și realizarea unui confort interior printr-o mobilă comandată special și prin montarea de centrale telefonice aduse din Israel, însă imaginea dezolantă a spațiului viran din jur nu a putut fi corectată. O altă măsură interesantă, de îmbunătățire a aspectului zonei îl constituie apelul către conducătorii auto din zonă, de a evita deplasările în zona centrală, pentru a nu stînjeni deplasarea celor 35 de coloane oficiale și mai ales conducătorii auto au fost rugați să nu parcheze în zona Casei Poporului. Pentru cei care nu vor respecta regulile de circulație în regim oficial, vor exista echipe speciale de polițiști care vor ridica mașinile fără însemne oficiale. **(Adrian GROM)**

Cîțiva demnitari își descoperă o pasiune deosebită pentru operă

Ion Iliescu pretinde că tenorul Placido Domingo a fost invitatul său personal

■ *la concertul programat aseară la București, președinția a reținut peste 1000 de bilete*

Președinția și-a propus să concureze agențiile de impresariat artistic deoarece, după cum relatează postul de radio BBC, Placido Domingo, sosit marți seara în București, este invitatul președintelui Iliescu la fel ca și ... Michael Jackson. De aici și numărul mare de invitații cerute de președințe pentru concert, număr care a scandalizat atît presa, cît și pe melomanii. O parte din aceste bilete sînt pentru participanții la forumul Crans Montana, rezervările fiind motivate prin afirmația: "E vorba de imaginea țării". De altfel, consilierul prezidențial Victor Opaschi a declarat agenției Reuter că Domingo vine la București ca invitat personal al președintelui Iliescu, afirmație cel puțin bizară, deoarece nu Palatul Cotroceni a organizat concertul, ci Radio-Televiziunea Română și compania MCM.

Agenția spaniolă EFE anunța că s-au primit zeci de amenințări cu incendierea și devastarea pe adresa companiei Artexim, de la melomanii nemulțumiți, dar directorul Artexim a infirmat această știre, arătînd doar că au fost 9000 de cereri de bilete. O simplă aritmetică arată cîte locuri au rămas pentru ceilalți spectatori: 1000 bilete pentru Cotroceni, 900 pentru TVR, 250 pentru orchestra radio, 305 pentru producătorul Marcel Avram, 150 pentru soprana Angela Gheorghiu ce va concerta cu Domingo și cîteva zeci pentru corpul diplomatic. Din cele 4100 de locuri, mai rămîn doar 1400 pentru "muritorii de rînd".

Semnarea tratatului româno-iugoslav a fost amînată

■ se pare că puterea de la București și-a dat seama că s-a cam pripit încurajînd legături cu liderii sîrbi

Ieri a avut loc o conferință de presă a Ministerului de Externe român, susținută de purtătorul de cuvînt al acestui minister, Mircea Geoană. Datorită faptului că președintele Iugoslaviei, Zoran Lilici, nu va veni la București, va fi amînată proiectata semnare a tratatului româno-iugoslav. Dacă pînă acum partea română a considerat că schița tratatului era cvasidefinitivă, acum s-a realizat că ea este susceptibilă de îmbunătățiri. Întrebat ce schimbări s-au produs de la vizita președintelui sîrb, Slobodan Miloșevici, încît proiectul de tratat trebuie modificat, dl. Geoană a precizat: "Cvasidefinitivă nu înseamnă definitivă. Deci, este un document politic important și trebuie să fie în aceeași logică cu tratatele pe care România le face cu statele vecine și cu statele lumii în general". Este posibil ca această amînare să reprezinte un pas înapoi al puterii, acuzată că s-a grăbit să propună acest tratat exact ca în cazul faimosului tratat semnat cu defuncta URSS.

De asemenea, dl. Geoană a confirmat intenția României ca, împreună cu Bulgaria și Grecia, să ceară Consiliului de Securitate ridicarea embargoului economic împotriva Iugoslaviei. Data înaintării demersului va fi stabilită în funcție de evoluția negocierilor dintre părțile aflate în conflict, în spațiul fostei Iugoslavii. Purtătorul de cuvînt a menționat că Ungaria a răspuns pozitiv inițiativei, iar Ucraina nu a dat un răspuns clar.

În urma prelungirii votării Legii impozitului agricol

Bugetul pe 1994 va fi pus în aplicare în 1995

România este o țară care s-a hotărît să bată toate recordurile mondiale în materie de funcționare a unui stat democratic. După ce am promulgat o Constituție aprobată de mai puțin de jumătate din electorat și am avut o Comisie parlamentară anti-corupție care nu a făcut altceva decît să mascheze dovezile de corupție ale celor acuzați, anul acesta Guvernul s-a hotărît să bată recordul mondial la adoptarea cît mai tîrzie a Legii Bugetului. Sîntem la sfîrșitul lunii aprilie și această lege fundamentală pentru funcționarea executivului nu a fost luată în discuție decît parțial de către Guvern.

Această întîrziere se datorează, în opinia celor de la Palatul Victoria, Parlamentului care a ternat foarte mult discutarea unor legi de a căror aprobare a depins elaborarea bugetului. A fost vorba, în primul rînd, de Legea impozitului agricol care a avut o traiectorie foarte sinuoasă între Camera Deputaților și Senat. Mai întîi a fost votată cu rapiditate în Senat, unde mașina de vot a majorității a anulat orice efort de argumentare al Opoziției, punîndu-i în gardă pe liderii acesteia în legătură cu o trecere asemănătoare și prin Cameră. De aceea, la Camera Deputaților Opoziția nu a participat la dezbaterea acestei legi, punînd în repetate rînduri majoritatea în imposibilitatea de ține ședințele și astfel dezbaterile au trenat pe parcursul a cîtorva săptămîni. Și, de parcă nu ar fi fost de ajuns, la medierea textelor de lege între cele două camere ale Parlamentului fronda Opoziției s-a repetat atît la Cameră, cît și la Senat.

Această plimbare a legii a dat posibilitatea Guvernului să poată acuza Parlamentul de blocare a reformei întrucît, în opinia sa, forul legislativ a nesocotit prevederile acordului cu Fondul Monetar Internațional. Acest atac a fost amplificat de partidul de guvernămînt care a ținut să precizeze la fiecare conferință de presă, că vina pentru această stare de lucruri o poartă Opoziția. De fapt, în acest mod s-a încercat o dată în plus mascarea incapacității echipei de la Palatul Victoria de a pune în aplicare măsurile economice radicale impuse de FMI. Astfel, dacă ținem seama de faptul că pe durata Forumului Crans-Montana, domnul Văcăroiu nu va face mișcări riscante și de posibila lungire a dezbaterilor în Parlament, este foarte posibil ca bugetul pentru anul 1994 să fie aprobat și pus în aplicare la finele anului, ceea ce ar însemna că bugetul pe 1994 va funcționa în anul 1995. După această acțiune urmează negocierea Contractului Colectiv de Muncă la nivel național și repartizarea fondurilor la nivel local și astfel România va fi aruncată din nou în haos economic, făcînd inutile orice alte eforturi de redresare ulterioare. **(Cristian RACU)**

Incident la centrala nucleară de la Cernobîl

■ un rezervor pentru combustibil nuclear a fost avariat

Un nou incident s-a produs marți la centrala nucleară de la Cernobîl, a doua zi după un prim incident clasat la nivelul 1 pe scara internațională a anunțat Comitetul de Stat ucrainean pentru Energie Nucleară, citat de agențiile INTERFAX și FRANCE PRESSE. Incidentul de marți a avut loc în timpul punerii în funcțiune a unui rezervor de combustibil nuclear destinat reactorului numărul 1. Legăturile unui ascensor pentru materiale s-au rupt și rezervorul s-a lovit de balconul depozitului de combustibil. Autoritățile ucrainene au declarat că rezervorul nu a suferit pagube aparente. O comisie specială s-a deplasat la fața locului pentru a verifica existența oricărei scurgeri de material radioactiv. Nivelul de gravitate a accidentului va fi stabilit după concluziile acestei comisii, informează aceleași surse.

Yasser Arafat este foarte bucuros de vizita sa în România

Întrebat de un reporter MEDIAFAX, după sosirea sa la Otopeni, ce intenționează să discute cu președintele Ion Iliescu, Yasser Arafat, liderul Organizației pentru Eliberarea Palestinei, a declarat: "Sînt foarte bucuros că mi s-a oferit oportunitatea acestei întîlniri la București, pentru că eu și poporul meu avem mulți prieteni în România. Eu și președintele Iliescu avem de discutat în toate direcțiile, pentru a merge înainte și a ajunge la adevărata pace". Yasser Arafat a sosit la București cu o cursă Air Algeria, care a aterizat pe aeroportul Otopeni, ieri, la orele 13,05. Liderul OEP a fost întîmpinat de Adrian Năstase, președintele Camerei Deputaților, Teodor Meleșcanu, ministrul Afacerilor Externe, Jean Paul Carteron, președintele Fundației Forum, precum și de întregul corp diplomatic străin acreditat la București. După sosire, Yasser Arafat s-a îndreptat spre Palatul Cotroceni, unde a avut o întrevedere cu președintele Ion Iliescu.

În SUA, scandalul cazurilor de spionaj se extinde

Numărul agenților sovietici din administrația SUA ar putea fi de ordinul sutelor

■ numeroase departamente ale CIA au fost penetrate de KGB și de alte servicii secrete ale fostelor țări comuniste

În cadrul unui interviu acordat canalului american de televiziune NBC, directorul Agenției Centrale de Informații a SUA (C.I.A.), James Woolsey, a declarat că organizația sa a obținut zeci de informații valoroase de la fostele servicii de spionaj ale unor țări din Europa de Est, și îndeosebi din RDG, care demonstrează că și alte departamente ale CIA au fost penetrate de către KGB și de către serviciile unora din fostele țări comuniste. El a lăsat să se înțeleagă că, în baza acestor date, vor urma în curînd numeroase arestări și declanșarea unor procese. După cum relatează agenția REUTER, același canal de televiziune, bazîndu-se pe declarațiile unor surse guvernamentale, a afirmat, într-un buletin de știri ulterior, că numărul agenților sovietici în aparatul de stat american ar putea fi de ordinul sutelor și că există indicii că un astfel de agent s-a aflat chiar la Casa Albă, în timpul guvernării președintelui Jimmy Carter. Aceleași surse au exprimat opinia că este aproape cert că agenții sovietici au penetrat atît Congresul și Departamentul de stat al SUA, cît și alte agenții federale. În cursul interviului cu canalul NBC, James Woolsey a mai afirmat că recent descoperitul oficial al CIA, care a lucrat pentru Uniunea Sovietică și apoi pentru Rusia, Albright Ames, nu constituie o sursă indispensabilă pentru depistarea altor agenți infiltrați, deoarece se dispune de suficiente informații, obținute pe alte canale.

TELEX

■ 170 milioane dolari pentru România de la FMI

Conducerea Fondului Monetar Internațional a stabilit ca scrisoarea de intenții și Memorandumul de politică economică, înaintate de România pentru obținerea împrumutului de circa 700 milioane dolari acordat de Fondul Monetar Internațional, să fie discutate în Consiliul Directorilor Executivi ai FMI, pe 11 mai. Banca Internațională pentru Reconstrucție și Dezvoltare va elibera a doua tranșă a împrumutului de ajustare structurală, SAL, în valoare de circa 170 milioane dolari, pe 26 aprilie.

■ Un fost ofițer nazist a fost condamnat pe viață

Colaboratorul nazist Paul Touvier a fost găsit vinovat pentru crime împotriva umanității, de către un tribunal francez, și a fost condamnat la pedeapsa maximă, închisoare pe viață, relatează REUTER. El este primul cetățean francez judecat și condamnat pentru colaborare cu naziștii germani în timpul celui de-al doilea război mondial. Touvier, în vîrstă de 79 de ani, a fost ascuns vreme de peste patru decenii, de tradiționaliști romano-catolici. El a fost acuzat că a ordonat executarea a 7 evrei în 1944, la Rillieux-la-Paper, pe vremea cînd ocupa funcția de șef al serviciului de informații al poliției franceze pronaziste din Lyon.

■ Armistițiu la Gorazde

Sîrbii bosniaci au semnat un acord cu Națiunile Unite pentru încetarea imediată a focului în jurul orașului Gorazde și permiterea instalării în această zonă a trupelor FORPRONU, relatează REUTER. "Partea sîrbă este de acord să înceteze imediat focul, atît timp cît nu va fi atacată", se spune în textul acordului semnat la Pale de către reprezentantul ONU, Victor Andreev, și președintele Parlamentului sîrbilor bosniaci, Momcilo Krajisnik.

■ Starea sănătății fostului președinte Nixon este critică

Fostul președinte american Richard Nixon se află în afara "unui pericol deosebit", la o zi după ce a suferit un atac cerebral ce i-a provocat o paralizie parțială și l-a pus în imposibilitatea de a vorbi, relatează REUTER. În urma atacului cerebral de luni noaptea, Nixon și-a pierdut puterea de a vorbi și i-a paralizat partea dreaptă a corpului. El a fost vizitat la spital de fiicele sale, Tricia și Julie.

■ Cinci deținuți și-au jupuit și fiert colegul de celulă, apoi l-au mîncat

Cinci deținuți flămînzi dintr-o închisoare din Kazahstan și-au ucis colegul de celulă, l-au jupuit, l-au tranșat, l-au fiert și l-au mîncat, a anunțat, marți, agenția rusă de știri Itar Tass, reluată de REUTER. Sursa a precizat că incidentul a avut loc săptămîna trecută și că nu a fost cu totul neașteptat, avînd în vedere că cei 80.000 de deținuți din fosta republică sovietică sînt permanent înfometați. Nu s-au oferit detalii suplimentare.

S.C. GASTROCOM S.A.
IAȘI
Str. A. Panu nr. 36, bl. 1B
scoate la licitație
oferta privind întocmirea documentației necesare obținerii titlurilor de proprietate asupra terenului,
conform H.G. 834/91.
Licitația va avea loc în ziua de 9.05.1994, orele 10,00, la sediul societății.
Ofertele se vor depune în plic sigilat, pînă la data de 6.05.1994, orele 13,00.
Documentația referitoare la licitație se va procura de la sediul societății comerciale pe data de 26.04.1994.
Costul documentației este de 5000 lei.
Relații suplimentare la telefon 115344.

S.C. GASTROCOM S.A.
IAȘI
Str. A. Panu nr. 36, bl. 1B
organizează concurs
pentru ocuparea postului de
manager,
în condițiile Legii nr. 66/1993.
Candidații vor depune ofertele în termenul legal stabilit.
Criteriile de selecție sînt conform art. 13, al. 2, din Legea nr. 66/1993 și art. 14 din Normele metodologice privind selecționarea managerilor și încheierea contractelor de management.
Relații suplimentare la telefon 115344.

FRAROM IAȘI S.R.L.
OCAZIE UNICĂ!
La Sfintele Sărbători ale Paștelui, mare reducere de preț
TELEVIZOARE COLOR 51 cm
GOLDSTAR - 571.000 LEI
DESIGN ULTRAMODERN
FACILITĂȚI DEOSEBITE - MODEL 20A90
Numai pînă la 30 aprilie a.c. puteți cumpăra la acest preț cele mai performante televizoare GOLDSTAR - 20A90
NU PIERDEȚI OCAZIA!
Magazinele FRAROM din B-dul Independenței nr. 11-13, Alexandru cel Bun, bl. N6, și Dacia, bl. SD 2, sînt deschise zilnic, între orele 10⁰⁰-19⁰⁰.
Telefon 112122, 112180
Vă așteptăm!

S.C. SINTA S.A.
Calea Țutora 17 Iași Fax: 137887 Tel.: 136077
vă oferă prin magazinele de la sediu:
- PC - uri din gama 286, 386, 486 în diferite configurații;
- Subansamble și piese de schimb necesare reconfigurării calculatoarelor proprii;
- Imprimante;
- HC - 91 și HC - 2000, monitoare;
- Mobilier pentru birotică;
- Toată gama de materiale consumabile (dischete, benzi magnetice, riboane, tonere, developer, cleaning kit-uri etc.);
- Hîrtie (import) pentru calculator format A3, A4, xerox;
- Cărți și reviste de specialitate;
- Calculatoare birou;
- Role hîrtie calculatoare birou case marcat, fax;
- Soft de bază (MICROSOFT, BORLAND).

Consultanță prin inginerii de vînzări
Service, garanție și postgaranție, prin specialiștii firmei.
Prog. 8⁰⁰-16⁰⁰ Tel. magazinului 127116.

CAFEAUA DE DIMINEAȚĂ

De-un fir de păr atîrnă sabia lui Damocles!

Aurel LEON

În primăvara trecută, "Monitorul" a încercat să ridice un colț al plapumei care ține de cald proprietarilor de universități particulare. Deși îndreptățită, am oprit campania împotriva așa-zișilor "universitari" de talia domnului Gh. Irimia la rugămintea unui grup de părinți. Acești oameni plăteau sume grele, de ordinul sutelor de mii, pentru a întreține o iluzie, uneori poate devenită realitate, de cele mai multe ori un balon de săpun. Pentru a nu-i demoraliza pe tinerii studenți, am acceptat complicitatea, ajutîndu-i astfel pe afaceriștii în cauză să-și continue afacerea. Îmi amintesc că atunci am început să mă ocup de dl. Gh. Irimia, ca urmare a unei grosolane atitudini, presărată cu injurii și amenințări la adresa unor cadre universitare care sperau să cîștige cinstit un ban predînd la Universitatea din Casa "Xenopol". Ori, sub privirea îngăduitoare a bătrînului prof. Ungureanu, care gira pe atunci această instituție (poate că o girează și astăzi), domnul Irimia și-a permis să trateze acele cadre la modul... golănesc, deși le plătise cu salariu inferior omului de serviciu. Procedînd astfel atît cu profesorii cît și cu studenții, e normal ca sus-numita... universitate să nu aibă cadre didactice corespunzătoare, decît doar ce se putea înjgheba în pripă. Am lăsat lucrurile să meargă mai departe, nu de frica amenințărilor agresivului proprietar de universitate ci, repet, de mila cursanților și a părinților. Între timp, am aflat că directorul și-a cumpărat cîteva mașini (pe ce nume?), semn că afacerea a prosperat. Acum, în fine, Ministerul Învățămîntului s-a hotărît să facă ordine și în acest sector. Astfel, a trecut prin Parlament legea care va autoriza funcționarea acelor universități particulare corespunzătoare menirii din titlu. Urmează ca această comisie să studieze dosarele celor peste 600 de universități particulare, în care învață peste 100.000 de tineri și să aleagă grîul de neghină. Precum se vede, a sosit timpul să se numere bobocii. În Gorj, sub munte, se desfășoară primăvara sărbătoarea numită "Sîmbra oilor"; anume, sînt alese oile care pot urca muntele și se decide cît lapte dau. O asemenea verificare va avea loc și cu suta de mii de viitori licențiați. Cum, între timp, am avut ocazia să văd la lucru și alte universități, ca, de pildă, "Apollonia" din Iași, rămîn la părerea că acest învățămînt particular este necesar și uneori superior celui de stat. Cu condiția, însă, de a avea un corp didactic selectat și condiții materiale corespunzătoare.

Tentația afacerii predominînd însă, grija pentru calitatea acestui învățămînt, ca și lipsa de profesori

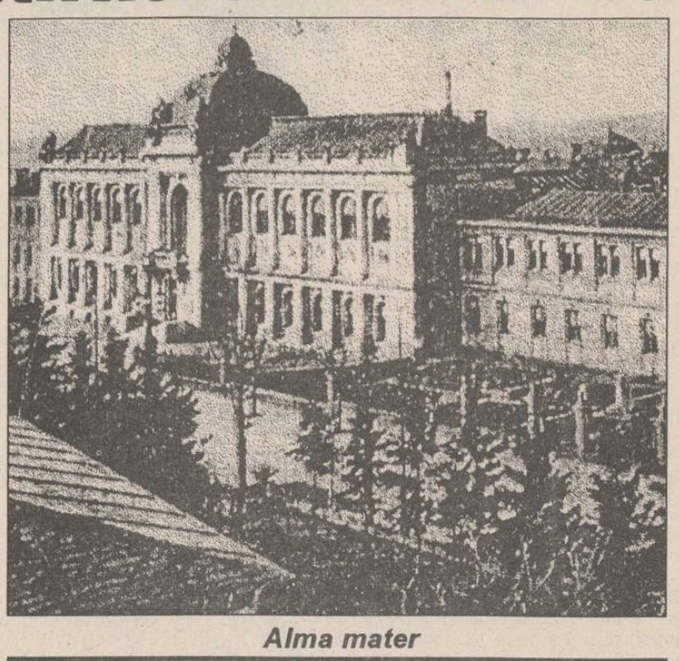

Alma mater

au făcut ca foarte multe din aceste practici să fie o parodie jenantă. Am citat cazul Universității din Casa "Xenopol", dar, din nefericire, nu este singura falimentară. Cum poate face față exigențelor programei analitice o asemenea... universitate înființată la Caracal sau Focșani? Să presupunem că recent alcătuita comisie va fi foarte exigentă, insensibilă la plocoane, și că multe din aceste universități vor fi nevoite să-și închidă porțile. Patronii vor încheia un bilanț, desigur cu beneficii, mai ales că în ultimul timp au urcat baremul taxelor. Dar ce vor face studenții? Deci, zeci de mii de tineri rămași în impas. Nu le rămîne decît să se prezinte la examen alături de colegii din facultățile de stat ori să se apuce de altceva. Aici e marea vină a ministerului, care a tergiversat lucrurile, mulțumindu-se cu un provizorat atît de pernicios. Măsura de acum trebuia luată în 1990, cînd a fost autorizată funcționarea acestor hibrizi, tot sub formă de provizorat. Nici în prezent nu se cunoaște modalitatea în care absolvenții universităților particulare vor putea susține examenul de licență. Sabia lui Damocles atîrnă deasupra capetelor, susținută doar de un fir de păr. Și aceasta, din cauza politicii de provizorat. Probabil așa o fi construcția noastră de a nu tăia nodul gordian, deși "a ști înseamnă a prevedea". Nu mai departe, urmăresc realizarea amenajării Pieței "Sf. Spiridon", din Iași. Cu chiu cu vai, după multe tergiversări, a fost trecută peste stradă, iar amplasarea este destul de convenabilă. Avem, în fine, în inima Iașului o piață aranjată modern, în condiții civilizate. Numai că toate au fost prevăzute, în afară de canalizare și evacuarea deșeurilor, adică tocmai ceea ce este mai important pentru piață. Aceasta fiind situația, se încearcă acum improvizarea unui W.C. sub geamul blocurilor din str. Vasile Conta. Adică, s-a dres una și s-a stricat alta. Normal ar fi fost ca proiectanții să găsească soluția înainte de a porni betonarea spațiului. Altfel, toată mizeria acestei aglomerări de oameni și produse alimentare va... parfuma frumosul cartier al Procuraturii și al Casei de Oaspeți a municipiului. Iată unde duce lipsa de prevedere și, întîmplător, această ispravă se petrece și în preajma Universității din Casa "Xenopol".

De acolo nu vor răzbate miresme grele, dar se va auzi protestul sutelor de tineri aflați la răscruce. Cum vom putea remedia această rană din sufletele tinerilor noștri amăgiți și de ce să ne mirăm că, în ultimul an, peste 200.000 de bărbați tineri au emigrat spre alte orizonturi, mai sigure?

De astă dată nu ne mai permitem a comenta, lăsînd faptele să vorbească singure. ■

CRONICA ORTODOXĂ

Sfinții

Dan CIACHIR

În ziua de 27 decembrie, Biserica sărbătorește pe primul ei martir: Sf. Arhidiacon Ștefan. Cu el începe șirul fără sfîrșit al mucenicilor creștini. Așa cum Sf. mucenița Tecla deschide ceata femeilor care cu prețul propriei vieți l-au mărturisit pe Hristos. Prin sacrificiul lor suprem, martirii ilustrează porunca potrivit căreia omul care crede în Dumnezeu trebuie să-L iubească pînă la jertfelnicie, să renunțe la orice, să se lepede de sine și să-și dea chiar viața, întocmai cum și-a dat-o și Hristos pentru mîntuirea noastră.

Nu este suficient să credem în Dumnezeu. Credința trebuie să ne-o mărturisim, să nu ne rușinăm de calitatea de creștin. De aceea martor și mărturisitor, adică mucenic, sînt în creștinism sinonime. Arhidiaconul Ștefan despre care se vorbește în **Faptele Apostolilor,** la nu multă vreme după moartea Mîntuitorului pe Cruce, a mărturisit în Ierusalim, în mod public, pe Hristos și învățătura Sa. Faptul acesta i-a atras vrăjmășia arhiereilor care au instigat împotriva lui. A fost scos afară din cetate și omorît acolo cu pietre. În timp ce, după pilda Mîntuitorului, se ruga să li se ierte făptașilor păcatul, și-a dat sfîrșitul, nu înainte de a-L zări prin cerurile deschise pe Hristos stînd de-a dreapta Tatălui.

În vreme ce Ștefan era lapidat, un tînăr zelos, pe nume Șaul, păzea hainele ucigașilor. Că jertfa unui mucenic nu este gratuită, că ea **rodește** întotdeauna, ne-o arată conversiunea sa, despre care se spune în vechile noastre cărți bisericești: "Dar iată, rugăciunea și sîngele lui Ștefan au biruit în taină și acest Șaul, după ce s-a întîlnit cu Domnul, pe drumul Damascului, s-a făcut Sfîntul și marele nostru Apostol Pavel. Sîngele Mucenicilor totdeauna lucrează biruințele Domnului."

Așadar, mucenicia nu este un act spectaculos și cu atît mai puțin eroico-moral. Se face în mod eronat confuzia între mucenicie și eroism. Or, sfințenia este întemeiată pe smerenie. Între primii martiri creștini, așa cum se știe, se numără mulți ofițeri și soldați, îndeosebi romani, însă aceștia nu s-au luptat cu armele. Arma lor a fost propriul sînge pe care l-au vărsat. Pentru că mărturisirea creștină nu este eroică și nici demonstrativă, ci non-violentă. Ea este summumul lepădării de sine, este treapta din vîrful renunțării, e anti-egoism și anti-egotism prin excelență. Socrate, reprezentant al lumii antice, moare patetic și în vederea triumfului moral. Martirul creștin mărturisește prin însăși viața sa pe Hristos. Se aduce pe sine ofrandă lui Dumnezeu. Iar rodul e nesperat de mare, este bucuria întemeiată pe suferință, este o lucrare ce operează în timp, întocmai ca și convertirea prigonitorului Șaul în Apostolul Pavel.

Sfințenia este culmea vieții creștine. De aici și cinstirea aparte ce li se aduce Sfinților în cultul Bisericii prin slujbe, praznice și privegheri. Într-un **canon** compus de marele dogmatist care a fost Sf. Ioan Damaschin, se poate citi: "Ștefane,/Cel ce ai fost mai luminat decît razele soarelui..." De aceea creștinii cinstesc în mod aparte moaștele și icoanele făcătoare de minuni ale sfinților. Așa cum unii sfinți, încă din viață, aveau darul să vindece boli grele și neputințe trupești, ba chiar să învie morții, moaștele lor sînt investite cu puteri terapeutice. De asemenea, părticele de moaște se așează în piciorul mesei Sf. Altar din orice biserică, întrucît masa respectivă simbolizează mormîntul lăsat gol de Mîntuitorul nostru odată înviat. Părticele de moaște sînt introduse, de asemenea, în engolpioanele episcopilor.

Jertfa sfinților mucenici nu este nici pe departe gratuită. Este dovada vieții veșnice care se dobîndește prin jertfirea existenței cele trecătoare. În Biserica biruitoare, aflată dincolo de zări, există o ceată a mucenicilor. Sfinții sînt intercesori: se roagă pentru noi și pentru iertarea păcatelor noastre, dar și pentru îmbunătățirea vieții pe care o ducem aici pe pămînt. De aceea, localități ori corporații își alegeau ca patroni anumiți sfinți cinstindu-i drept protectorii lor. Noi înșine ne putem ruga, pe lîngă rugăciunile pe care le înălțăm către Mîntuitor și Maica Domnului - care este mai presus de toți sfinții - unui sfînt sau unor sfinți anume.

Sfințenia nu se dobîndește numai prin martiraj. Ea este treapta supremă de jertfelnicie, dar există și alte forme de renunțare și altruism creștin care duc la sfințenie. Viața evlavioasă, mai ales a pustnicilor, este un exemplu. Sf. Ioan Damaschin, de care am pomenit mai sus, este autorul unor mari opere teologice, între care **Dogmatica** și cele trei tratate în favoarea restabilirii cultului sfintelor icoane. Mulți oameni și-au datorat calitatea de sfînt apărării integrității dogmatice a credinței, mai ales în epoca frămîntată a ereziilor trinitare și hristologice.

În synaxa creștină, universală, există sfinți dați de toate neamurile. Există și sfinți, români după trup. Canonizarea nu o operează decît juridic sinoadele. Ele iau act de ea, de evlavia poporului pentru un anumit sfînt și o consacră. Să încheiem cu o frumoasă constatare a părintelui Stăniloae: "Adevăratul număr al sfinților nu-l cunoaște decît Dumnezeu". ■

În atenția domnului prefect Dan Gâlea

■ Biroul de Presă al Prefecturii nu colaborează cu ziariștii ■ șeful acestui Birou, Andrei Trofor, și-a însușit o invitație a Președinției pentru vizita în Franța a domnului Ion Iliescu ■

Prin prezenta, vă aducem la cunoștință o serie de aspecte legate de un serviciu al instituției ce o reprezentați, respectiv Biroul de Presă al Prefecturii.

Sîntem convinși că acest serviciu a fost înființat pentru a reflecta cît mai fidel și obiectiv efortul depus de instituția dumneavoastră pentru respectarea legalității pe teritoriul județului, dar și pentru colaborarea cu presa locală în vederea rezolvării unor probleme de interes major pentru comunitate.

Din păcate, sîntem nevoiți să vă informăm că relația noastră cu Biroul de Presă al Prefecturii este caracterizată de o totală lipsă de colaborare. De cînd sîntem acreditați la Prefectura Iași, singurele informații ce ne parvin, provin de la evenimente la care participăm personal. Există numeroase documente (ordine, dispoziții, corespondențe externe etc.) care sînt de interes public și nu sînt mediatizate. De fiecare dată cînd cerem informații în legătură cu un eveniment sau altul, sîntem trimiși de domnul Andrei Trofor să discutăm cu dumneavoastră, cu domnul subprefect sau direct cu șefii de servicii. Dar, dacă dumneavoastră și domnul subprefect sînteți deschiși comunicării cu massmedia, șefii de servicii refuză cîteodată să ne ofere anumite informații, motivînd că există un birou specializat. Singurele documente date publicității sînt agendele guvernamentale, dar și acestea ajung cu 5 zile întîrziere.

De asemenea, comportamentul domnului Andrei Trofor este departe de a fi cel adecvat unui purtător de cuvînt al Prefecturii.

Ceea ce ne-a indignat enorm a fost recenta deplasare la Paris a domnului Andrei Trofor, în calitate de colaborator al unui cotidian local. Din informațiile noastre, la Prefectura Iași a sosit din partea Președinției României o invitație pentru acreditarea unui ziarist ieșean la vizita domnului președinte Iliescu la Paris, în perioada 14-16 aprilie 1994. Credem că un bun simț elementar ar fi determinat măcar informarea presei locale de această invitație a Președinției. În acest context, domnul Trofor **și-a însușit** invitația, obstrucționînd cu bună știință unele mijloace de informare în masă.

Trecînd peste faptul că, în perioada cît a lipsit dl. Trofor, Biroul de Presă nu a funcționat, sîntem siguri că veți lua măsurile cuvenite pentru intrarea în normalitate a acestui serviciu public. În ce ne privește, înțelegem să colaborăm în continuare ca și pînă în prezent.

Septimiu SĂRĂȚEANU - reporter special Radio NORD-EST

Ovidiu LUNGU - redactor (administrație locală) - MONITORUL Iași

Nicoleta ABĂLAȘEI - redactor "24:Ore"

Violeta CALINCIUC - reporter Radio VOX-T

Claudia POTOLINCĂ - redactor OPINIA

Ioan Dan BORȘ - redactor RTV EUROPA NOVA

PUNCTE DE VEDERE

Eugen Ionescu sau refuzul rinocerizării (1)

■ "O soluție șchioapă, găsită pentru tine însuți, este infinit mai valabilă decît o ideologie gata făcută care-l împiedică pe om să gîndească", scria Ionescu în "Note și contranote"

Ioan CONSTANTINESCU

În urmă cu numai cîțiva ani, autorul "Cîntăreței chele" părea un scriitor definitiv clasicizat (chiar ușor demodat), un "bătrîn". Din punct de vedere politic, el trecea drept o voce între altele - între cele care demontau totalitarismul comunist.

Acum, după trecerea lui în eternitate, nu se poate spune însă decît că Eugen Ionescu este, rămîne o prezență, un dramaturg și un gînditor foarte actual. Oricît ar părea de paradoxal, după moartea omului, opera lui dramatică și publicistică pare a ne spune chiar mai mult decît înainte. Pentru a ne referi doar la un aspect al ei, ea luminează mai cuprinzător și mai adînc starea noastră, tranziția noastră - nu doar starea și tranziția românilor, ci și ale Estului european, ale întregului continent care tinde să devină, din 1989 încoace, "altul" - chiar dacă nu numai în înțelesul dorit al cuvîntului.

S-a întîmplat (se întîmplă) cu opera ionesciană ceva neobișnuit: puțini alți scriitori importanți (nici unul dintre nemuritorii Academiei Franceze) au avut o asemenea audiență pretutindeni, au dovedit o asemenea consecvență a atitudinii politice și, mai ales, puțini sînt cei care (în Est doar Soljenițîn), de-a lungul deceniilor, și-au păstrat argumentele intacte - argumente confirmate acum de istorie. Numeroși politicieni de prim rang - și Churchill, și De Gaulle, și Willy Brandt - s-au lăsat, dintr-un motiv sau altul, seduși, înșelați de sirena propagandei comuniste, au făcut concesii adversarului ideologic, concesii plătite scump, prea scump de istorie.

Lui Eugen Ionescu nu i-a trebuit o cură de comunism stalinist, ca lui Panait Istrati, pentru a se imuniza la rinocerită. Acolo unde Sartre a ratat din punct de vedere politic (și chiar literar), Ionescu triumfă - un triumf care acum, după petrecerea lui dintre cei vii, ne apare mai semnificativ, mai reprezentativ pentru epoca noastră decît oricînd: nu pledoaria sartriană sau brechtiană pentru "angajarea" scriitorului, ci aceea ionesciană întru "dezangajarea" literaturii și teatrului îi oferă scriitorului și, implicit, cititorului (spectatorului) său adevăratul spațiu de libertate.

Secolul al XX-lea este (a fost) cu certitudine cel mai ideologizant și cel mai ideologizat secol din istorie. Privind în urmă la numeroasele, pe alocuri, atît de primitivele și, în fond, atît de jalnicsterilele lui bătălii ideologice, bătălii ajunse la apogeu în anii '60-'80, am avea destule motive să ne mîniem și să ne mîhnim. Numeroși scriitori importanți din est și din vest (în afara lui Sartre și Brecht îi pomenesc aici pe Șolohov și Neruda, pe Lukacs și Ștefan Heim, pe Sadoveanu și G. Călinescu) au pactizat cu ideologiile ori au luat, într-un fel sau altul, partea lor, au devenit, voit ori constrînși de condiția umană, purtătorii de voce ai unei ideologii. Eugen Ionescu se află printre puținii mari scriitori ai veacului care au refuzat sistematic rău ideologic. Alături de el, nu ne mai aflăm în preajma dilemei mai vechi a scriitorului: artă pentru artă - artă "cu tendință", dilemă prezentă și astăzi, ici și colo, în vest și în est, în ciuda caracterului ei provincializant. Autorul **Rinocerilor** a rezolvat-o în cel mai bun înțeles al cuvîntului: existența însăși a scriitorului îl obligă la participare; adevăratul scriitor e un actant, prin cuvînt, întru libertatea și demnitatea umană.

Rinocerii este una dintre cele mai profunde piese politice din istoria teatrului (o piesă a cărei metaforă dramatică e o garanție a longevității) și, cu certitudine, textul care atinge cele mai adînci fibre ale structurii omenești. Într-o notă a unui articol despre unul din spectacolele cu **Rinocerii,** dramaturgul scria: "Succesul acestei piese mă uimește. O înțeleg oare oamenii cum trebuie? Văd oare în ea fenomenul monstruos al «masificării»? Dacă sînt «masificabili», sînt ei oare, în același timp, și în mod esențial, în adîncul lor, cu toții, și niște individualiști, niște suflete unice?"

Rinocerita este o boală ideologică ce devine (a devenit), prea repede, epidemie - de dreapta, de stînga, de dreaptastînga, în vestul continentului, acum peste 60 de ani, în Estul european încă mai devreme, dar mai ales după al doilea război mondial. Rinocerita-epidemie se explică prin incapacitatea noastră de a rezista samavolniciei gîndului colectiv sau ispitei "turmei" ideologice, prin obișnuința de a ne lăsa gîndiți de alții. "E ridicol să gîndești pentru toată lumea", scria Ionescu în **Note și contranote,** "și să dai întregii lumi o filosofie automată; autorul dramatic formulează probleme. În reculegerea lor, în singurătatea lor, oamenii trebuie să se gîndească la ele și să încerce să le rezolve pentru ei, în deplină libertate; o soluție șchioapă, găsită pentru tine însuți, este infinit mai valabilă decît o ideologie gata făcută care-l împiedică pe om să gîndească". ■

(Continuare în numărul de mîine)

Din scrisorile, telefoanele și audiențele zilei

■ Protest al credincioșilor ortodocși din Podu Iloaiei în Săptămîna Patimilor Domnului

D-nii Constantin Olaru, Dumitru Lăzărescu, epitropi ai Bisericii "Sfîntul ierarh Nicolae", din Podu Iloaiei, alături de consilierii parohiei - David Iancu, Aurel Cojocaru, Ion Hristea, Ion Gafencu, Petru Bălăceanu, Gheorghe Sidoreac - și comitetul parohial, cetățenii ortodocși și autoritățile locale - Primăria și Consiliul local - protestează împotriva acțiunii parohiei romano-catolice de infiltrare și prozelitism în teritoriu, știrbind demnitatea și identitatea de creștini ortodocși a localnicilor. În fapt, pînă în 1989 exista o singură parohie romano-catolică ce deservea Tg. Frumos - Podu Iloaiei, cu reședința la Bălțați. După revoluție, în mod nejustificat, în raport cu numărul credincioșilor pe care îi are, a apărut altă parohie, deservind 50-60 de familii, din care doar 15 la Podu Iloaiei. Deși există în satul Sprînceana o biserică care poate deservi și pe cele 15 familii din Podu Iloaiei - la distanță doar de 3 km - totuși, s-a insistat și s-a obținut într-un mod abuziv, sfidător, deloc ortodox, fără avizele Primăriei locale, autorizație pentru ridicarea unei biserici romano-catolice în plin centrul tîrgului, cu populație absolut ortodoxă, de dimensiunile unei catedrale, care afectează relațiile între credincioșii celor două biserici surori. Menționăm că pentru aceeași parohie este începută construcția unei biserici monumentale la Tg. Frumos, ale cărei lucrări au fost sistate temporar doar pentru deschiderea altui front de lucru, pentru realizarea bisericii la care ne referim. Autorizația eliberată de Direcția Tehnică a Consiliului Județean Iași încalcă prevederile legale referitoare la competența în materie de construcții a Consiliului Local și legislația în vigoare, pentru că investitorul bisericii nu are proprietatea terenului, iar decizia nr. 882/7 decembrie 1990 a Consiliului Județean și procesul-verbal, încheiat la 15 martie 1991, de amplasare și punere în posesie a terenului nu sînt încheiate în formă autentică și nu țin loc de act de proprietate, nici nu întrunesc condițiile de legalitate ale transmiterii proprietății ori folosinței. Față de cele de mai sus, protestăm împotriva încheierii unor asemenea acte - inclusiv eliberarea autorizației de construcție și cerem imediata lor anulare. Informăm opinia publică de faptul că prezentul protest se va completa cu un marș al credincioșilor ortodocși, care se va organiza duminică, 24 aprilie, la orele 12,00, după sfînta slujbă a Floriilor, pe ruta biserica Podu Iloaiei - Spitalul local, lîngă care se proiectează amplasarea obiectivului contestat de noi și chemăm credincioșii să participe la el. Vor urma alte acțiuni de protest, pînă ce dreptatea celor 99% de credincioși ortodocși din Podu Iloaiei va triumfa.

■ O întrebare: mituire, folos necuvenit sau un simplu dar pentru amiciție?

D-na Carmen V. Olteanu, Iași. Marți seara la emisiunea "Actualități" a T.V.R., pe programul 1, am văzut pe fiul fostului președinte al S.U.A., Bush, în vizită la președintele Ion Iliescu, oferindu-i o pereche de cizme. Asemenea încălțăminte la noi costă cel puțin 100.000 lei. Să înțeleg că președintele Iliescu a acceptat mituirea de către un reprezentant al capitalismului, că a primit un folos necuvenit sau a fost vorba despre un simplu dar nevinovat, cum ar fi buchețelul de flori oferit de noi la cabinetul medical? Am pus doar o simplă întrebare valabilă pentru omul de rînd, adesea învinuit de săvîrșirea unei infracțiuni în asemenea situații.

■ Telefon inutil la RAJAC

Dl. Ion Petrescu, bulevardul Nicolae Iorga nr. 43, Iași. În ziarul "Monitorul" la "Mica publicitate", în rubrica "Telefoane utile" este notat și numărul dispeceratului R.A. Apă-Canal 142451. Am sunat la acest număr în ziua de 19 aprilie pînă la orele 22,00-23,00, dar nu a răspuns nimeni. Deci telefonul cu pricina s-a dovedit inutil, probabil din cauza unui funcționar care nu stă la post.

■ Dacă a ars o piesă s-a zis cu televizorul

Dl. Dumitru Petrei, str. Mușatini nr. 3, bl. N13, sc. B, et. 3, ap. 15, tel. 159589, Iași. A cumpărat la 27 iunie 1991 un televizor Diamant 234 Foton de la magazinul de stat. La o lună după ieșirea din garanție televizorul s-a defectat. Specialiștii pretind că i s-a ars traful de linie care nu se găsește în comerț și nici la atelierele de întreținere și reparații. Cui se poate adresa abonatul T.V.R. pentru a-și cumpăra piesa și repara televizorul? **(Ion N. OPREA)**

AGENȚIA DE TURISM NET

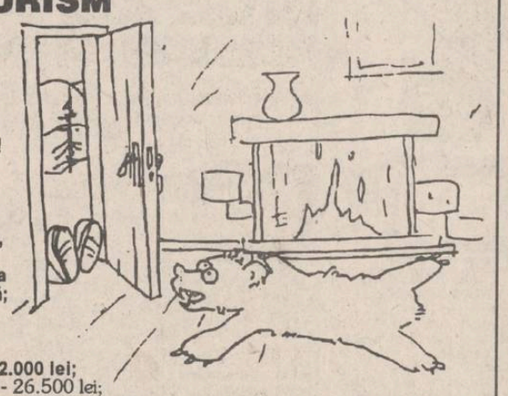

Vă provoacă să participați în una din excursiile organizate la DURĂU sau BORSEC, în perioada 29 aprilie - 3 mai 1994!

- Transport autocar;
- Excursii la Izvorul Mureșului și Durău (exc. Borsec);
- Discotecă gratuită, concursuri, tombolă;
- Drumeții la Grota Ursilor, Grota Bufnițelor și Peștera de Gheață;
- Servicii BAR-NON STOP.

Cost servicii:
Varianta I (cazare Vile II-Borsec) - **22.000 lei;**
Varianta I B (cazare Vile I - Borsec) - 26.500 lei;
Varianta II (cazare Hotel Bradul - Durău) - **26.500 lei.**

Înscrieri la; ● T17 - cam. 727 ● P8 - cam. 99 ● E2 - cam. 42.

De asemenea, cererile pot fi onorate telefonînd la sediul Agenției de Turism NET (Casa Modei - mezanin), la **032/117596,** urmînd ca agenții noștri să se deplaseze la domiciliul dumneavoastră.

RADIO NORD - EST IAȘI
72,44 FM - STEREO

Joi ora 21.10
90' ROCK
Realizator GEORGE PÎNZARU
tel. 032/142446, 146383
pentru corespondență: O.P. nr.6, C.P. 1340

A APĂRUT

Nr. 4 (9), Aprilie 1994 — Revistă de cultură — 24 pagini — 100 lei

TIMPUL

Paștele fără Ionesco

Liviu ANTONESEI

În acest număr:

variațiuni în numele lui **Dumnezeu**
■ Părintele Galeriu: Să-L întrebi întotdeauna pe Dumnezeu și pe semenul tău - p.12-13
■ P.F. Teoctist: Esențial pentru noi este omul cu frămîntările lui - p.5

Al. Paleologu despre **Frica de Dumnezeu**
■ Maladia cosmică - p.15

despre:

Jirinovski, dragostea mea în eseul lui Adam Michnik p. 16-17

Ce se întîmplă astăzi în teatrul românesc. Răspund: S. Purcărete, V. Rebengiuc, I. Caramitru, N. Breban p. 2-3

Polemică: Dan Petrescu, Mihai Dinu Gheorghiu și Liviu Antonesei p. 14

Mîine seară, de la ora 18,00, la Casa Pogor, se lansează numărul patru (aprilie) al lunarului de cultură TIMPUL. Invitatul de onoare al serii de mîine este poetul Emil Brumaru. Nr. 4 este o apariție de excepție. Din sumar: Ce se întîmplă astăzi în teatrul românesc ■ "Chipul divin din om este de nedistrus" - dialog cu Părintele Galeriu ■ Alexandru Paleologu despre "Frica de Dumnezeu" ■ Polemici între Dan Petrescu, Mihai Dinu-Gheorghiu și Liviu Antonesei ■ Rubrici permanente semnate de Val Condurache, Mihai Ursachi, Adrian Neculau, Al. Dobrescu, Valeriu Gherghel, Dan Giosu ■ Editorialul semnat de Liviu Antonesei poartă titlul: "Paștele fără Ionesco" ■

STANDARD COMERCIAL MOLDAVIA
str. Bradului nr.5, tel. 032/122748, 122850, fax 032/122821, telex 22317

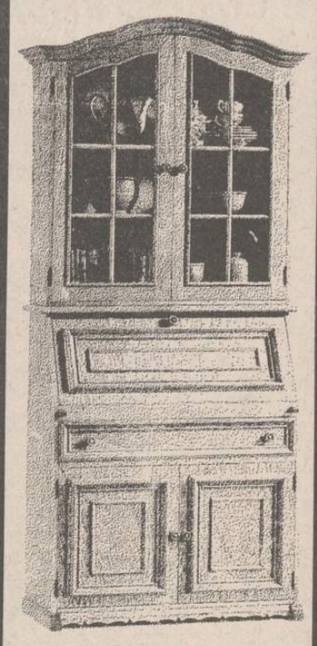

cel mai rafinat producător de mobilier pentru apartamentul vostru

Din București, trimisul nostru special transmite:

"Pe Hagi mi l-aș dori în națională Columbiei!"

... declară antrenorul reprezentativei columbiene, Francisco Maturana

Ieri dimineață, Ambasada Republicii Columbia a organizat o conferință de presă cu prilejul sosirii la București a delegației Federației Columbiene de Fotbal. Au participat excelența sa Cesar Paldo Alba, ambasadorul Columbiei la București, Francisco Maturana, selecționerul reprezentativei, și dl. Gustavo Moreno Jaramillo, din conducerea Federației. Interesul deosebit a fost dovedit și de prezența a circa 100 de ziariști care au umplut pînă la refuz sala pusă la dispoziție. De la început vreau să arăt că antrenorul columbian, declarat cel mai bun antrenor al lumii în 1992, ne-a făcut o impresie deosebită, prin eleganța răspunsurilor. Spațiul nu ne permite să reproducem toate problemele dezbătute în cele 80 de minute, motiv pentru care vom încerca să sintetizăm pentru cititorii noștri principalele idei ale acestei conferințe de presă.

■ Scopul vizitei în Europa

"Am vrut să văd la lucru selecționata României, dar, totodată, să profit de această sosire pentru a mă deplasa la München și Parma, în vederea unor înțelegeri privitoare la Valencia și Asprilla."

■ Despre naționala României: în grupa A, lupta va fi dură!

"Îi cunosc foarte bine pe jucătorii români ca individualități, dar sînt curios să văd cum funcționează ansamblul. Pe Hagi l-aș dori chiar în naționala Columbiei, în timp ce Ilie Dumitrescu, pe care l-am cunoscut în Italia, mi-a făcut o impresie puternică, atît ca fotbalist, cît și ca om. Consider că lupta în grupa A a turneului final al C.M. va fi deosebit de dură. Trebuie să țineți seama că vom juca cu SUA (țara gazdă) și Elveția (țara care găzduiește forul mondial)."

■ Despre echipa Columbiei: Adios, Higuita!

"Am reușit să-l recuperăm pe Valderrama, care va începe să joace de la 1 mai. În schimb, Higuita este complet ieșit din formă după absența sa prelungită și nu se poate conta pe el. Cred că atuurile acestei echipe sînt experiența participării la un C.M. și prezența în lot a unor atacanți cum nu sînt mulți în lume, cu temperament și poftă de gol (Asprilla, Rincon, Valencia)."

■ Programul de meciuri al Columbiei - un veritabil maraton

"Pînă la C.M., programul cuprinde 20 de partide. Am jucat pînă acum cu Venezuela (2-1), Arabia Saudită (1-1 și 1-0), Fiorentina (0-0), Suedia (0-0), Bolivia (2-0 și 0-1), Coreea de Sud (2-2), Mexic (0-0), F.C. Sao Paulo (1-0) și Nigeria (1-0). Rezultatele nule nu trebuie să surprindă, pentru că abia după 15 mai îi vom putea avea în lot și pe oamenii de gol. În viitor, urmează să întîlnim Mexic (3 mai), Honduras sau El Salvador (5 mai), A.C. Parma (11 mai), Bayern München (15 mai), Palmeiras (18 mai), Panama (21 mai), A.C. Milan (22 mai), un adversar necunoscut (25 mai, la Miami), Irlanda (1 iunie, la Boston), Grecia (5 iunie, la New York) și la 11 iunie - finalizarea pregătirilor într-o partidă cu un adversar nedesemnat. Sîntem convinși că nu există un mod de pregătire mai adecvat decît jocul!"

■ Despre sponsori: o bere excelentă!

"Toate ipotezele care s-au emis în legătură cu amestecul traficanților de droguri în lumea fotbalului sînt simple fabulații. Bani avem destui, principalul sponsor al națională fiind firma BAVARIA care produce o bere excelentă!"

■ Despre C.M. din SUA: Deutschland über alles!

"Ca și acum patru ani, vom încerca să ne impunem stilul. Cred că, oricum, o echipă nord-americană va ajunge în finală, probabil alături de

Germania, care este în continuare cea mai puternică din lume. În ceea ce privește decizia de a acorda trei puncte pentru victorie, cred că efectele le putem aprecia abia după terminarea turneului final. O echipă care deschide scorul în primul minut va încerca, fără îndoială, «să omoare» jocul de dragul punctelor și atunci, adio spectacol! Nu sînt de acord cu inițiativa măririi numărului participantelor la turneul final la 32 (măsură care urmează să fie aplicată din 1998), deoarece aceasta ar conduce la o diluare valorică a competiției."

■ Despre România - Bolivia

"Pe bolivieni îi cunosc foarte bine, am jucat cu ei de două ori chiar în această primăvară, dar consider că le sîntem superiori la capitolul tehnic. Națională română poate cîștiga, chiar dacă lipsește Hagi. În fotbal, o echipă nu trebuie să depindă de forma unui jucător!"

■ Despre cariera profesională: în nici un caz, Real Madrid!

"Cînd eram jucător, am urmat Facultatea de Medicină și am profesat, o perioadă, ca stomatolog. Am renunțat, însă, la această carieră în momentul cînd am devenit antrenor, pe motiv că nu poți face în același timp două lucruri la fel de bine. Mă simt excelent în postul pe care-l ocup și, probabil, după încheierea C.M. voi reveni ca antrenor la o echipă spaniolă, dar, în nici un caz, la Real Madrid sau Tenerife!"

(A consemnat Eugen FLORESCU)

Echipa Columbiei, marea necunoscută a grupei A

Fotbal - Divizia A

Gazdele se impun în final

■ F.C. Argeș - Politehnica Iași 1-0 (0-0)

Stadion Trivale, teren excelent, timp bun.

F.C. Argeș: Vintilă - Beca, LĂCUSTĂ, Popa, Gîrleșteanu - MIREA, Barbu, Ceaușu - RAGEA, Șerban, Dumitru (min. 68 Pistol).

Politehnica: BORDEIANU - Munteanu, Stafie, NEMȚANU, Abălașei - Apachiței (min. 73 Frunză), TIRON, SPIREA, Stamate - Ambrosie, Kereszy (min. 68 Căunei).

Au arbitrat: A. Stoica, P. Radu, Gh. Moise (toți București); Observator F.R.F.: G. Ciupitu.

Cartonașe galbene: Beca, Șerban (A), Apachiței (P).

A marcat: Ragea (min. 70).

Derby-ul seriei a opus ieri, pe stadionul din Trivale, ocupanta fotoliului de lider, F.C. Argeș Pitești, și revelația returului, Politehnica Iași. A fost o partidă demnă de renumele celor două echipe, cu mari ocazii de gol și faze spectaculoase, încheiată cu victoria la limita a gazdelor. Meciul a debutat cu o bară a lui Ceaușu (min. 10), urmată de un șut viclean a fundașului Lăcustă (min. 20). În replică, din numai 6 m, Spirea se înalță și trimite mingea cu capul spre gol, dar intervine salvator goalkeeperul Vintilă. Urmează un nou șut al mijlocașului ieșean Spirea (min. 25), apărat cu siguranță de portarul gazdelor. Iureșul piteștean se intensifică, dar Bordeianu se dovedește în mare formă, nefiind păcălit nici la șutul lui Mirea din 4 m (min. 26), nici la bomba lui Ragea din min. 30. Ieșenii răsuflă ușurați și un minut mai tîrziu, cînd șutează Barbu pe contraatac, dar Tiron se opune prin alunecare. Virtuala promovată F.C. Argeș atacă continuu și după pauză, dar, din nou Bordeianu își demonstrează clasa salvînd miraculos șuturile lui Lăcustă (min. 53), Ragea (min. 66 și 77) și lovitura liberă executată de Șerban milimetric pe lîngă bară (min. 68). Piteștenii nu găsesc calea spre gol nici cînd Dumitru, din 6 m, înalță "zmeul" mult peste poartă. Totuși, de ceea ce ne era frică nu am scăpat cînd dintr-o busculadă la mijlocul terenului, mingea a fost recuperată de Ragea care intră cu fundașii în spate în careul de pedeapsă, de unde cu calm introduce pe lîngă Bordeianu (ieșit în întîmpinare) balonul în poartă.

(Leonard CĂNĂNĂU)

Celelalte rezultate: Gloria Buzău - A.S. Rocar 1-0; F.C. Selena Bacău - Metalul Plopeni 1-2 (!); Steaua Mizil - Portul Constanța 1-0; A.S.A. Tg. Mureș - Gloria Galați 1-1 (!); F.C. Acord Focșani - Chimia Rm. Vîlcea 2-0; C.S. Faur București - F.C. Bucovina Suceava 1-0; Foresta Fălticeni - Flacăra Moreni 2-1.

Fotbal - Divizia A

Victorie dificilă, dar meritată

■ Constructorul Iași - Callatis Mangalia 2-1 (1-1)

Constructorul: Dobre - PRICOP, CEPOIU, Stoica, CIPRIAN PARASCHIV, CANTEA - Codrin Paraschiv, PARĂ, Ichim (min. 90 Goanță) - ONOFREI, Adam (min. 86 Păun).

Callatis: Nicolae (min. 42 Gîrjoabă) - RĂDULESCU, Sali, Bejenaru, Sztan (min. 71 Cășuneanu) - Stoica, NIȚOI, Chelu, COTROCEA - MANEA, Pal.

Cartonașe galbene: Cepoiu (I), Sztan (M); Arbitri: C. Sorescu (Pitești), A. Vidan (C. Turzii), A. Grama (Bistrița); Observator F.R.F.: M. Ionescu (Ploiești).

Au înscris: Cotrocea (min. 15); Onofrei (min.41); Pricop (min. 50).

"Marinarii" au început mai bine partida și au dominat primul sfert de oră (avînd ocazii prin Manea, Cotrocea, Niței) în timp ce ieșenii au avut o singură posibilitate de a deschide scorul (min. 9) cînd Pară a șutat slab după acțiunea lui Adam, plecat de la limita ofsaid-ului. Deschiderea scorului se va produce în min. 15 cînd centrarea lui Stoica de pe dreapta este reluată cu capul de Cotrocea, mingea lovind pămîntul și sărind peste Dobre în plasă. În min. 19, oaspeții înscriu un autogol (Sali), pe care centralul îl anulează deoarece fluierase înainte fault în atac la Onofrei. Manea (min. 20) și Pal (min. 21) ratează egalarea, după care Adam se grăbește, șutînd de la 17 m din voleu, deși avea culoar și posibilitate să mai înainteze. După o nouă ocazie a lui Cotrocea (min. 35) vine egalarea (min. 41), șutul lui Pară de la marginea careului fiind scăpat copilărește de Nicolae, Onofrei recuperează și înscrie à la Vialli (Juventus - Lazio 6-1) din unghi dificil. Repriza se încheie cu o nouă ocazie a lui Onofrei care îl încearcă cu un șut din careu pe portarul nou intrat Gîrjoabă.

În repriza secundă, constructorii au apărut mult mai decișI și, în min. 50, vor parafa victoria după o lovitură liberă de la 22 m, lateral stînga, lucrată de Cantea și Codrin pentru Pricop, al cărui șut violent se va opri la vinclu. Ocaziile ieșene curg la poarta oaspeților în continuare (Pricop, Pară - semnalizat eronat în ofsaid de tușierul Grama, Cantea, Onofrei) după care finalul îi va găsi pe constănțeni în terenul ieșean, dar Rădulescu și Pal nu reușesc egalarea. La sfîrșit, ieșenii mai ratează o ocazie imensă prin Ichim, care șutează telefonat din interiorul careului, permițîndu-i lui Gîrjoabă o intervenție acrobatică.

(G. ANGHEL)

Din Formula I și Indy Car adunate

■ Williams Renault și Mc Laren Peugeot, din favorite - codașe

A trecut exact un an și șase luni de cînd echipa lui Frank Williams nu a mai plecat de la un Mare Premiu măcar cu un singur punct. Dar atunci aveau titlul mondial în buzunar. Tristă duminică pentru Frank. Cît despre Mc Laren, a trebuit luată la cercetat toată arhiva campionatelor de Formula I ca să putem găsi cînd au mai trecut două etape și echipa a avut în dreptul ei 0 puncte. Și anume în primul ei an de funcționare în Formula I - 1971.

■ Paul Tracy, ca și Ayrton Senna

În Indy Car, figură aparte face Paul Tracy. Ocupă locul I pe linia de start, după antrenamente, dar în timpul cursei derapează și iese în decor. La ultima etapă, de la Long Beach, a derapat o dată și a ajuns pe locul 25 (ultimul), a recuperat pînă la locul 10. A mai derapat o dată și a ajuns pe locul 23 (tot ultimul) iar a recuperat, a ajuns pe poziția 14 și în sfîrșit a mai derapat o dată, dar a stricat și mașina. O consecvență demnă de o cauză mai bună. În Formula I Ayrton Senna ocupă "pole position" dar cursa tot nu poate s-o încheie, fiind "Paul Tracy din Formula I".

■ Nervoșii: Roby Gordon și Rubens Barichello

La Phoenix, Roby Gordon a rămas în pană de benzină. O eroare a lui și a echipei. S-a tîrît, cu ultimele grame de benzină, pînă la intrarea în stand și acolo motorul s-a oprit definitiv. Și atunci Roby a început să bată cu pumnul în mașină, să agite brațele pentru a veni cineva să-l împingă la stand. Au venit niște mecanici de la o altă echipă și l-au dus în propriul stand. Dar Ropby tot bătea cu pumnul în mașină și arăta cu degetul ceva la bord. Cred că încerca să explice cum că blestemata de mașină nu i-a spus că rămîne fără benzină.

Brazilianul Rubens Barichello a oprit motorul pe perioada cît se schimbau cauciucurile. Din vina sa, bineînțeles. Dar a început să bată cu mîna stîngă în volan iar mîna dreaptă cu pumnul închis și cu arătătorul întins o învîrtea deasupra capului. Semnul bine cunoscut al piloților: "pornește motorul, ce stai?" Cît au durat cele două încercări de pornire, a doua fiind cea reușită, aproape 10 secunde, Rubens nu s-a liniștit deloc. De fapt, nu s-a liniștit nici pe podium, unde datorită bucuriei se agita în toate părțile. Schumacher, ca să-l răcorească, i-a băgat sticla de șampanie de 5 litri după gît. Nu știu dacă a avut vreun efect.

■ Amendat pentru depășirea vitezei legale

Cîștigătorul de la Long Beach, Al Unser Jr., a fost penalizat cu 5 secunde de staționare la stand pentru viteză prea mare. Nu este o glumă. În Indy Car intrarea și ieșirea din stand se fac cu doar 80 de mile/h. Iar el a fost "prins" cu 105 mile/h cînd intra la stand. Mai lipsea poliția călare pe motociclete ca să-i anuleze licența de pilot.

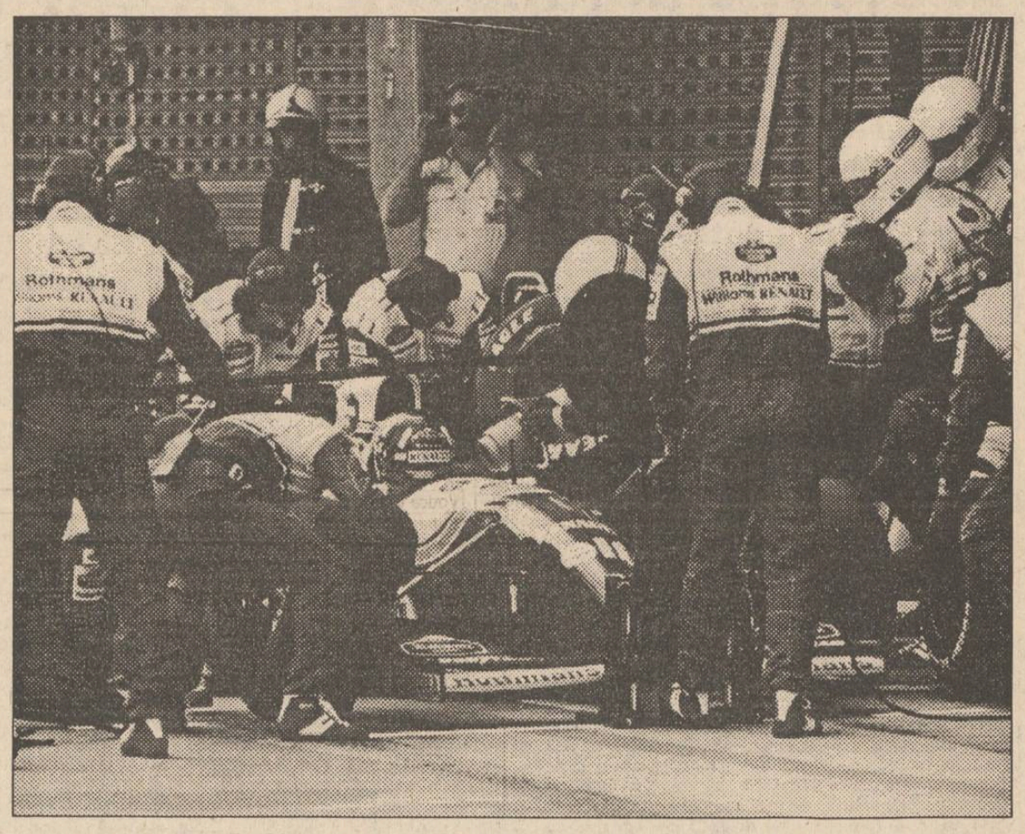

Probleme pentru Williams - Renault: Damon Hill la stand

■ Ah, invențiile astea!

În Formula I, echipa Mc Laren a suprimat pedala de ambreiaj, înlocuind-o cu un buton de la volan. Dar în timpul cursei Mika Hakkinen a rămas fără cutia de viteză datorită acestei noi găselnițe. În Indy Car la modă este cutia de viteză secvențială. Împingi maneta în sus se schimbă viteza în sus. Tragi în jos, se schimbă viteza în jos. Emerson Fitipaldi, lider în acel moment, nu mai găsea viteza 4 și 5 iar după un scurt timp n-a mai găsit nici o viteză!

■ Lingura de lemn

Dacă ar fi să dau lingura de lemn pentru cea mai slabă evoluție, i-aș da-o lui Jos Verstapen. Cu o mașină de nota 10, el a uitat că la ieșirea din standuri, după schimbarea cauciucurilor, trebuie să mergi mai încet pentru a încălzi întîi cauciucurile. Din această cauză, el a pierdut controlul mașinii la primul viraj după stand, ieșind în decor. Dar să nu-l vestejesc prea tare pe olandez pentru că și favoritul meu, Nigel Mansell, a făcut același lucru la Phoenix. Numai că spre norocul său această pistă este ovală și standurile sînt în mijlocul pistei. Așa că Mansell cînd a derapat a ajuns direct pe circuit. Noroc că l-au ajutat ceilalți piloți și nu l-au ciocnit.

(Victor GRĂDINARIU)

Astă-seară, în finala C.C.E. la baschet masculin

Olympiakos Pireu - Juventud Badalona

Marți seara, s-au disputat în Palatul Sporturilor din Tel Aviv semifinalele Campionatului European inter-cluburi (Cupa Campionilor Europeni) la baschet masculin. În primul meci, s-au întîlnit echipele elene Olympiakos Pireu și Panathinaikos Atena. La capătul unui meci deosebit de spectaculos, Olympiakos, cu americanul Ray Tarpley (21 p) și croatul Zarko Paspalj (22 p) în mare formă, s-au impus cu 77-72. Deși ucraineanul Volkov a înscris nu mai puțin de 32 puncte, evoluțiile șterse ale cunoscuților Nikos Gallis și Jerko Vrankovic au făcut ca Panathinaikos să nu găsească drumul spre victorie...

Cea de-a doua semifinală a opus două echipe spaniole, Juventud Badalona și C.F. Barcelona, și a fost mai puțin echilibrată. Badalona s-a impus fără drept de apel, cu 79-65. Villacampa (20 p) și Jofresa (19 p) au înscris cele mai multe puncte pentru Juventud, dar și evoluția celor doi americani de culoare, Mike Smith și C. Thompson, a fost la înălțime. De la Barcelona, singurul remarcat a fost căpitanul echipei naționale a Spaniei, San-Epifanio (23 p).

Astă-seară, cu începere de la 19,30, ora Bucureștiului, se dispută meciul pentru locurile III-IV (Panathinaikos - Barcelona), iar de la 21,30 finala mare, între Olympiakos și Badalona. Ambele meciuri vor fi transmise integral, în direct, pe canalul Eurosport. **(I.C.T.)**

Handbal

Juniorii III ieșeni - în finală

În perioada 13-16 aprilie au avut loc la Focșani semifinalele Campionatului Național de Handbal pentru juniori III. Echipa Liceului cu Program Sportiv Iași a reușit o spectaculoasă calificare în finală, ocupînd primul loc după ce a învins echipele C.S.Ș. Piatra Neamț cu 24-18, C.S.Ș. Bacău cu 15-13 și C.S.Ș. Vaslui cu 20-15. Tinerii handbaliști ieșeni sînt pregătiți de profesorii Ovidiu Aruștei și Costel Schender, iar evidențiații turneului de la Focșani au fost ieșenii Eugen Păscuțoi, Gabriel Onuță, Mihai Timofte și Andrei Varvaruc. **(L.C.)**

Fundația Culturală "Renașterea Română"

1.000.000 lei PREMII

CONCURS DE PROGRAMARE - EDIȚIA I

LIMBAJUL BASIC HC-91

Fundația Culturală "Renașterea Română", împreună cu Inspectoratul Școlar Județean și Școala Generală nr. 38, cu sprijinul ICE "Felix Computer" S.A. București și S.C. "Fimex" S.A. Iași, organizează un concurs de programare pentru cls. a IV-a, cls. V-VIII (anul I de studiu), cls. V-VIII (avansați).

ETAPA I: rezolvarea a două serii de probleme care se vor publica în cotidianul "Monitorul" (aprilie, mai). Soluțiile vor cuprinde organigrama, programul și exemplul de test.

Plicurile se vor depune, în 7 zile de la apariție, la Laboratorul Interșcolar de Informatică (Școala Generală nr. 38), tel.146735, zilnic 10,00-12,00; 15,00-17,00.

TALONUL DE PARTICIPARE ESTE OBLIGATORIU.

Se va aprecia eleganța soluției, numărul de instrucțiuni, timpul de execuție.

FINALA: 27-29 mai - între primii 10 clasați la ficare categorie. **TOȚI FINALIȘTII VOR FI PREMIAȚI.**

Precizări suplimentare se pot cere la Laboratorul de Informatică.

Pentru reținerea ziarului, doritorii se pot adresa la Laboratorul de informatică, tel. 146735.

PROBLEMELE PROPUSE - SERIA I

Clasa a IV-a

1. Să se scrie un program pentru desenarea a cel puțin patru figuri geometrice. Pentru fiecare figură, să se afișeze în interiorul ei denumirea figurii. (10 puncte)

2. Pe verticala OY se consideră punctele A, B, C, D și E la distanțele egale (de 20 puncte), iar pe orizontala OX punctele I, J, K, L, M, N, P și R la distanțe elage (de 30 puncte). Să se scrie un program cu număr minim de instrucțiuni care să traseze dreptele OX, OY și cîte o dreaptă de la fiecare punct de pe OX la fiecare punct de pe OY. (15 puncte)

Precizare: Punctul O poate fi "colțul" din stînga - jos al ecranului.

3. Să se scrie un program care să calculeze suma a 10 numere pozitive mai mici decît 50. După afișarea sumei, să se deseneze 10 cercuri care să aibă razele egale cu cele 10 numere. (20 puncte)

Clasele V-VIII (începători)

1. Să se realizeze un program care să deseneze fațada unei vile cu parter și etaj. (10 puncte)

2. Să se realizeze schema logică și programul pentru calculul sumei numerelor divizibile cu 5, mai mari decît 101 și mai mici decît 999. (15 puncte)

3. 10 elevi participă la un concurs de informatică, unde susțin trei probe. Pentru fiecare probă se obține o notă între 1 și 20. Se declară cîștigător elevul care obține punctajul maxim.

Să se realizeze un program care să stabilească numele cîștigătorului și punctajul obținut. (20 puncte)

Precizare: Numele elevilor și notele se vor introduce de la tastatură cu instrucțiunea INPUT.

Clasele V-VIII (avansați)

1. Să se realizeze un program care să deseneze o tablă de șah. (10 puncte)

2. Să se elaboreze schema logică și programul pentru determinarea primelor 100 numere prime. (15 puncte)

3. Un număr natural se numește "perfect" dacă este egal cu suma divizorilor săi mai mici decît numărul.

Să se scrie un program și schema logică pentru determinarea primelor trei numere perfecte. (20 puncte)

(Exemplu de număr perfect: 6 = 1+2+3)

Mat. Emil Asandului

TALON DE PARTICIPARE

Concurs de programare - SERIA I

Numele_____

Prenumele_____

Școala_____

Categoria de participare

_____

SOCIETATEA COMERCIALĂ

RADIX SRL

Dealer autorizat Hewlett-Packard

Iași, Piața Unirii nr. 12

(fostul sediu al OJT)

invită toți posesorii de imprimante HP DeskJet 550C, să primească gratuit versiunea 4 de drivere pentru Microsoft Windows 3.1, care conține noua tehnologie

ColorSmart.

Sînt binevenițI și posesorii altor modele de imprimante HP DeskJet, pentru care putem furniza versiunea 4 de drivere. Delegații vor aduce un floppy disk de 3.5" formatat în 1.44MB și următoarele date: numele posesorului, adresă, telefon, fax și numărul serial al imprimantei (notat pe partea inferioară a produsului).

Relații la telefon 114705, 143037.

RADIX•RADIX•RADIX•RADIX•RA

OFERTA SĂPTĂMÂNII

FIRMA NEST

vinde en - gros

- ciocolată import (gramaje mici)
- biscuiți import
- napolitane GOFRET
- napolitane cu ciocolată

Vinde planetare SPECIAL GLENTZER

Prețurile, negociabile, nu includ TVA

Ofertă excepțională cu ocazia Sfintelor Sărbători de Paște

Busuioacă de Bohotin

840 lei / sticlă

DEPOZIT

str. C.A. Rosetti, nr.1 (Podu de Fier), lîngă Agenția Loto-Prono

Program: luni-vineri 9[00]-18[00] sîmbătă-duminică 10[00]-13[00]

Informații la telefon **172557** (int.13)

Comandînd astăzi, primiți GRATUIT o surpriză!

LIVRĂM PROMPT LA DOMICILIU

În maximum 48 de ore veți primi ceea ce ați comandat, la adresa solicitată de pe raza municipiului Iași.

Pentru aceasta, sunați la 117596, după următorul program: luni-vineri 9.00-19.00, sîmbătă 9.00-16.00.

S.C. NEST S.R.L.

898.000 lei

TV COLOR GRUNDIG
import Germania
Pal-Secam
teletext
afișaj comenzi pe ecran
70 canale
sleeptimer 90 min.
mufă intrare-ieșire video
telecomandă infraroșu
garanție 1 an

569.000 lei

TV COLOR AUDISONIC
import Coreea de Sud
5 sisteme
afișaj comenzi pe ecran
90 canale
sleeptimer 120 min.
mufă intrare-ieșire video
telecomandă infraroșu
garanție 1 an

masă de călcat
pliantă
5 poziții de reglaj al înălțimii
greutate 9 kg
30.000 lei

ASPIRATOR LUX
import
portabil
ușor de mînuit
reglaj al puterii
188.670 lei

Asigurăm service și garanție pentru produsele electronice.

CARNETUL ZILEI

Joi, 21 aprilie 1994

✝ Sf. mc. Ianuarie; sf. mc. Alexandra şi Filipa

Sfîntul mucenic Ianuarie s-a născut în oraşul Neapole şi a trăit în epoca împăratului Diocleţian (sec.III - IV d.Hr.). A fost episcop al cetăţii Nola; atunci cînd credincioşii din turma sa au fost întemniţaţi la Roma, le-a adus hrană şi s-a rugat pentru ei, la poarta închisorii. Arestat, a fost dat pradă fiarelor în arenele romane, dar leii şi tigrii l-au cruţat. Ostaşii romani l-au decapitat, în anul 305 d.Hr., învinuindu-l de vrăjitorie.

2° — 15° C VREMEA

Vremea va fi răcoroasă şi uşor instabilă. Cerul va fi noros, pe alocuri se vor semnala ploi, care trecător vor avea şi caracter de aversă, izolat însoţite de descărcări electrice. Vîntul va sufla slab la moderat, cu intensificări trecătoare şi va predomina din sector E-NE. Temperaturile minime vor oscila între 2 şi 5 grade C şi maximele între 12 şi 15 grade C. **(G. CANACHE - Centrul de prevedere a vremii Bacău)**

TV BUCUREŞTI

TVR 1 - 7,00 TVM. Telematinal ■ 10,00 Actualităţi ■ 10,05 Calendar ■ 10,30 Limbi străine: germană ■ 11,00 Conferinţa Forumului de la Crans Montana ■ 12,30 1001 audiţii ■ 13,30 Desene animate: "Bleu, copilul pămîntului" ■ 14,00 Actualităţi ■ 14,10 TVR Iaşi ■ 15,00 Conferinţa Forumului de la Crans Montana ■ 16,45 Actualităţi ■ 17,00 De la lume adunate ■ 17,30 Controverse economice. Variante de privatizare rapidă ■ **18,25 Film serial: "Salvaţi de clopoţel"**, ep. 47 ■ 18,50 Tragerea expres excepţional 5/55; Tragerea Loto obişnuit 3/90 ■ 19,00 Gong! ■ 19,30 Desene animate: "Candy Candy" ■ **20,00 Actualităţi.** Buletin meteo. Sport ■ 20,40 Publicitate ■ 20,45 Ediţie specială: Conferinţa Forumului de la Crans Montana ■ **21,15 Film serial: "Dallas"**, ep. 329 ■ 22,10 Publicitate ■ 22,15 Lege şi fărădelege ■ 22,30 Alfa şi Omega. Biserica şi intelectualii (I) ■ 23,35 Actualităţi ■ 23,55 Seară de balet.

TVR 2 - 14,00 Actualităţi ■ 14,10 Să nu ne facem iluzii! ■ 15,00 Tineri interpreţi ai cîntecului popular românesc ■ 16,00 TVE Internacional ■ **16,30 Film serial: "Tînăra stăpînă"**, ep. 61 ■ 17,00 Ceaiul de la ora 5 ■ 19,00 Emisiune în limba germană ■ 20,00 ZDF. Telejurnal în limba germană ■ 20,30 Desene animate: "Cro" ■ 21,00 TVM. Mesager ■ 21,30 Limbi străine: germană (R) ■ 22,00 TV5 Europe ■ **22,30 Film artistic: "Să nu spui niciodată adio"** (SUA).

TV SATELIT

RTL

6,30 Ştiri, seriale şi magazin matinal ■ 11,30 Vremea dorinţei (s) ■ 13,00 Magazinul amiezii ■ 14,20 California Clan (s) ■ 15,10 Crima e hobby-ul ei (s.p.) ■ 18,00 Cine e şeful aici? (s.co): "Probleme de conştiinţă" ■ 18,30 O familie drăguţă (s) ■ 19,00 O afacere de familie (s) ■ 19,45 Ştiri, sport, meteo ■ 20,10 Exploziv ■ 22,15 Spitalul (s) ■ 0,15 Gottschalk show ■ 1,00 Ştirile nopţii ■ 2,00 O familie foarte drăguţă (s) ■ 2,30 Reluări seriale.

PRO 7

7,40 Academia de poliţie (d.a.) ■ 10,55 Keeping Track (r) ■ 13,15 O agentă inimoasă (s.p) ■ 14,10 Hotelul (s) ■ 15,05 Dynasty (s) ■ 17,00 Un grec cucereşte Chicago (s.co) ■ 18,55 Parker Lewis (s.co) ■ 19,25 Aripi (s.co. SUA 1990) ■ 19,55 Febra colegiului (s.co.) ■ 20,25 Bill Cosby Show (s.co) ■ 21,15 Petrecere cu Frankenstein (co. SUA 1991) ■ 23,00 Roboforce (f. SF. Hong Kong 1988) ■ 0,50 Familia Simpson (d.a.) ■ 1,15 Dispari de aici (co. SUA 1993) ■ 1,50 Aripi (s.co/r) ■ 2,15 Febra colegiului (r).

MTV

7,00 Matinal ■ 10,00 VJ Ingo ■ 13,00 Muzică soul ■ 14,00 Mari hituri ■ 15,00 VJ Simone ■ 17,30 Coca Cola Report ■ 17,45 Noutăţi cinematografice ■ 18,15 3 din 1 - 3 videoclipuri ■ 21,00 Mari hituri ■ 22,00 Cel mai dorit ■ 23,30 Beavis & Butt-head (d.a.) ■ 23,35 Mari hituri ■ 0,00 Coca Cola Report ■ 0,15 Noutăţi cinematografice ■ 0,45 1 din 3 ■ 1,00 Party Zone ■ 3,00 Videoclipuri ■ 4,00 Nocturna video.

EUROSPORT

9,30 Aerobic ■ 10,00 Golf. Magazin ■ 11,00 Tenis. Turneul feminin Charlotte, SUA ■ 13,00 Auto F1. Magazin ■ 14,00 Baschet (r) ■ 15,30 Biliard. Liga europeană ■ 16,30 Auto. Karting, MP al Franţei ■ 18,30 Auto-moto. Magazin ■ 19,30 Baschet. (d) ■ 21,00 Ştiri şi reportaje 1 ■ 21,25 Baschet. Cupa Europei intercluburi, masculin. Finala (d) ■ 23,00 Fotbal. Avanpremieră la C.M. din SUA ■ 0,30 Tenis. Magazin ■ 1,00 Golf. US Senior Tour ■ 2,00 Ştiri şi reportaje 2.

RTV EUROPA NOVA

Radio (frecvenţa 72,92 MHz) - 6,00 Semnal ■ 6,30 Matinal Europa Nova ■ 8,45 Avanpremieră ■ 9,40 Top - sprezece ■ 11,00 Replay - Informaţii şi noutăţi muzicale ■ 12,00 Observator ■ 13,00 De la A la Z - Incursiune în cotidian ■ 13,15 Omnivoice ■ 13,30 Omul şi cetatea ■ 15,40 100 % Comercial ■ 16,00 Avanpremieră ■ 16,05 Musica mirabilis ■ 17,05 Europa Nova Cultural I (Reviste, cărţi, arte) ■ 17,40 Europa Nova Cultural II (Cronica spectacolelor) ■ 18,40 Muzica în casa noastră ■ 19,40 Alternative ■ 20,00 Dedicaţii muzicale ■ 21,00 Un compozitor, o operă ■ 22,00 - 6,00 In the middle of the night.

TV (canalul 54, sunetul pe 5,5 MHz) - 17.00 Deschiderea programului ■ 17.05 Instantanee din Revoluţia română (III) ■ 17.20 Ideea europeană ■ 18.10 Lideri politici. Interviu cu dl Sergiu Cunescu, preşedintele Partidului Social-Democrat Român ■ 18.35 Desene animate ■ 19.00 Infonova ■ 19.40 Pagini de balet clasic: "Cenuşăreasa "(II) ■ 20.00 Videoclip '94 ■ 20.30 Reporter Europa Nova ■ 20.50 Film artistic: "Tăticul" (S.U.A.) ■ 22.20 Magazin sportiv ■ 22.35 Pulsul planetei .

TELE M

11,00 Programul Worldnet ■ 18,00 Programul Deutsche Welle ■ 20,00 Desene animate ■ 20,45 Poşta Tele'M ■ 21,00 Ştiri ■ 21,15 Din lumea afacerilor ■ 22,00 Film artistic: "Cele mai mari lupte - arte marţiale".

RADIO NORD-EST (72,44 FM stereo)

6,00 "Micul dejun" - program matinal de ştiri şi informaţii din actualitatea locală, buletin meteo, buletin rutier, informaţii utilitare, horoscop, agenda, buletine de ştiri (7,00, 8,00, 9,00), muzică ■ 9,05 "Foaia de pontaj" (buletine de ştiri la orele 10,00, 11,00, 13,00) ■ 13,05 "Siesta FM" (14,40 Infosport, buletine de ştiri la orele 15,00, 16,00) ■ 16,05 "Turnul de control" - reportaje, interviuri, relatări din actualitatea locală, transmisii telefonice, ştiri, informaţii, can-can-uri, muzică (16,45 rubrica "Financiarul"; buletine de ştiri la orele 17,00, 18,00, 20,00; 19,15 "Aproape totul despre fotbal") ■ 21,00 Retrospectiva zilei ■ 21,10 90' rock. Realizator George Pînzaru ■ 22,30 Noapte americană. Realizator : Florin Constantin ■ 3,00 Music non-stop.

RADIO VOX T

Emite non stop pe frecvenţa 70,76 MHz.

RADIO IAŞI

6,00 Dimineţile noastre ■ 9,05 Radiosfera ■ 12,40 Corespondenţa radio ■ 14,05 Întîlniri... pe unde medii ■ 16,00 Radiojurnal ■ 16,10 Radiograme ■ 18,00 Ştiri ■ 18,05 Corespondenţa radio - muzică uşoară ■ 18,30 Corespondenţa radio - muzică populară ■ 19,00 Ştirile serii, sport, meteo ■ 19,10 Teatru la microfon ■ 20,40 Deutsche Welle ■ 21,00 Evenimentele zilei ■ 21,20 Expo melodii.

RADIO CONTACT (92 FM stereo)

6,00 Bună dimineaţa, Iaşi! ■ 6,40, 7,40, 8,40 Contact horoscop ■ 7,50 Revista presei ■ 8,50 Agenda culturală ■ 9,05 Microbiografie sonoră ■ Buletine BBC: 6,00, 7,30; 14,00; 18,00; 21,00 Grupaje informative radio "Contact": 8,30 - 17,30 (din oră în oră), ultimul la 19,30 ■ 21,15 Conversatia de joi ■ 23,00 Music non-stop.

OPERĂ

Opera Română prezintă astăzi, ora 18,30, la Sala Studio, recitalul susţinut de Maria Macsim-Greierosu şi Mirel Grăjdeanu, la violoncel.

TEATRU

■ Teatrul "Luceafărul" prezintă astăzi, orele 16,30 şi 19,30, spectacolul de divertisment "Evenimentul... serii".

■ Teatrul Naţional "Vasile Alecsandri" prezintă astăzi, ora 19,00, spectacolul cu piesa "Sinucigaşul", de Nikolai Erdman.

INSTITUTUL DE ISTORIE

Institutul de Istorie "A D. Xenopol" organizează astăzi, ora 9,00, Simpozionul "Io, Vasile Voievod, Domn al Ţării Moldovei - 369 de ani de la urcarea pe tron."

SEMINARUL DE NEOGREACĂ

Astăzi, ora 19,30, cu ocazia celor 20 de ani de activitate, Seminarul de neogreacă al Facultăţii de Litere de la Universitatea "Al. I. Cuza" organizează o seară de cultură: "Spiritul Elen în imagini, poezie, muzică".

MUZEUL LITERATURII ROMÂNE

Muzeul Literaturii Române organizează astăzi, ora 17,00, la Clubul "Junimea" (Casa "V. Pogor"), medalionul Camil Petrescu şi Gib Mihăescu, cu prilejul împlinirii a 100 de ani de la naştere.

MUZEUL POLITEHNIC

Muzeul Politehnic Iaşi, în colaborare cu S.C. "Scudas" Paşcani, prezintă astăzi, ora 13,00, vernisajul expoziţiei "Realizări şi perspective - Scudas Paşcani". În cadrul expoziţiei, vor fi prezentate scule, accesorii, piese de schimb pentru tractoare şi inovaţii.

FARMACII DE GARDĂ

Farmacia nr. 2 Piaţa Unirii (tel. 116029).

SPITALE DE GARDĂ

Spitalul "Parhon" (tel. 140337) Clinica a IV-a Medicală, Clinica a II-a Chirurgie, Clinica a II-a Obstetrică.

CINEMATOGRAFE

Cinematograful "Victoria" (tel. 112502) orele: 9,00; 11,30; 14,00; 16,30; 19,00. **EVADATUL.** Producţie SUA, 1993. Thriller poliţist. Premieră.

Cinematograful "Republica" (tel. 114327) orele: 9,00; 11,00; 13,00; 15,00; 17,00; 19,00. **ACEASTĂ LEHAMITE.** Producţie România, 1994. Film satiric de actualitate. Premieră.

Cinematograful "Copou" (tel. 145738) orele: 9,00; 11,00; 13,00; 15,00; 17,00; 19,00. **SOMMERSBY.** Producţie SUA, 1993. Dramă romantică.

Cinematograful "Dacia" (tel. 164740) orele: 9,00; 11,00; 13,00; 15,00; 17,00; 19,00. **ÎN CUŞCA TIGRULUI.** Producţie Hong Kong, 1990. Film poliţist pe tema luptei anti-drog.

Cinematograful "Tineretului": Închis pentru renovare.

CURSUL VALUTAR valabil pentru ziua de 21.04.1994

Cursul de referinţă stabilit pentru principalele valute în urma licitaţiei de la BNR, valabil pentru astăzi este de:

1677,00 lei/USD
2484,48 lei/GBP
287,47 lei/FRF
987,52 lei/DEM

Volumul tranzacţiilor încheiate: 3.744.055,48 USD

CURSUL DE SCHIMB AL PRINCIPALELOR VALUTE

VALABIL PENTRU DATA DE 20- 04 - 1994

Casele de schimb valutar	DOLAR C	DOLAR V	DOLAR CS	MARCA C	MARCA V	MARCA CS
BANCA AGRICOLĂ - Tel. 113133	1670	1753	3%	980	1029	3%
BCR - Tel. 147260	1630	1711	3%	958	1005	3%
BRCE - Tel. 145555	1610	1690,5	2%	942,73	989,87	2%
BRD - Tel. 142037	1630	1711	2%	958	1005	2%
BANKCOOP - Tel. 112566		1900	0%		1050	5%
BANCA DACIA FELIX - Tel. 142526	1640	1680	4%	940	950	6%
CREDIT BANK - Tel. 117591	1660	1710	6%	973	1004	6%
Casa de schimb "EDMOND" tel. 115309	1660	1743	0%	960	1008	0%
Casa de schimb "HIGECO" tel. 112035	1660	1729	0%	960	1019	0%

c - cumpărare v - vînzare cs - comision

UNIVERSAL OCCIDENT

Ofertă excepţională pentru luna aprilie 1994

Denumire produs	Preţ lei
Produse alimentare	
Conservant	25,30
Cuişoare	261,05
Delikat 100/bax	516,35
Delikat supă 100/bax	431,25
Esenţă de oţet 70/bax	899,30
Esenţă de portocale 40/bax	161,00
Esenţă de rom 40/bax	263,20
Esenţă de trandafir 180/bax	313,95
Esenţă de vanilie 40/bax	237,00
Făină albă 50 kg/sac	634,00
Fasole fină 12/bax	1068,35
Măsline Regina borcan 12/bax	2500,00
Piper plic 240/bax	294,80
Porumb dulce 24/bax	1052,70
Sare de lămîie 35/bax	97,75
Scorţişoară plic 20/bax	387,55
Ulei floarea soarelui buc.	670,00
Ceai Anglia 6/bax	1932,00
Lapte praf	1600,55
Zahăr tos autohton	16,10
Brînză Boy 48/bax	1233,60
Conservă de carne Honburg 24/box	1040,30
Esenţă ananas 80/bax	254,15
Esenţă banane 40/bax	284,05
Esenţă de vişine 180/bax	328,90
Esenţă de fistic 180/bax	269,10
Conserve carne NA Ling	2018,58
Margarină 20/bax	800,00
Orez kg.	823,00
Spaghetti	678,50
Drojdie Pakmaya 40/bax	743,75
Făină albă 50 kg/sac	600,00
Zahăr kg.	756,00
Produse pentru bar	
Cafea Wiener boabe buc. 20/bax	2046,00
Cafea Wiener vid buc. 20/bax	2046,00
Cinzano roşu	8580,00
Martini roşu 12/bax	10350,00
Ţigări B.T. cartonat cartuş	5300,00
Ţigări B.T. necart. cartuş	4688,00
Ţigări Bond	9135,50
Ţigări Camel cartuş	14000,00
Ţigări Hollywood cartuş	10768,60
Ţigări Parisiene cartuş	9209,20
Ţigări Viceroy cartuş	10292,50
Ţigări Winchester cartuş	7893,60
Vermut Garrone 6/bax	3000,00
Vodca extra 12/bax	1877,95
Vodcă Rasputin 6/bax	2212,60
Vodcă Stolichnnaya 20/bax	2203,00
Whisky Teachers	23306,00
Whisky Commissioner buc.	5865,00
Ţigări Kim verde	14862,60
Ţigări Kim roşu	13449,25
Ţigări Lucky Strike	9703,00
Ţigări Kent	19576,00
Balantines	26313,15
Rachiu superior buc.	780,00
Lichior zmeură buc.	804,00
Lichior vişine buc.	804,00
Bere Steffl 24/bax	1138,50
Paie plastic	1725,00
Cafea Alvorada Amiral 20/bax	2046,00
Cafea Alvorada de Monaco 20/bax	2046,00
Cafea Alvorada Jubilanus 20/b	2046,00
Cafea Mocca Eduscho boabe 16/b	2318,00
Ness Amigo buc.	2954,60
Ness Colcafe 10/bax	3107,00
Alvorada Jubilanus vid 20/bax	2046,00
Alvorada de Monaco vid 20/bax	2046,00
Cafea vrac kg.	6630,00
Marlboro buc.	20000,00
Produse Transilvania	
Whisky Queen-Helena 24/bax	3893,90
Carlos Cariba ST 6/bax	3416,40
Honore Brandy Nap 6/bax	4308,75
Nelson Dry Gin 6/bax	3532,80
Vodcă Dracula 6/bax 4	4496,50
Vodcă Scandic Pop Cut 12/bax	2295,98
Whisky Bourbon ST 6/bax	4429,80
Pinochio 36/bax	417,00
Vodcă Scandic Pop cutie 36/bax	626,18
Super Tutti Frutti 12/bax	2000,00
Mickey & Minnie 36/bax	417,00
Apple Juice 200 ml 36/bax	257,00
Orange Juice cut. 200 ml 36/bax	297,00
Orange Juice cut. 1 l 12/bax	943,00
Super Kiwi cut. 12/bax	1558,00
Super Orange cut. 12/bax	2000,00
Tutti Frutti cut. 200 ml 36/bax	436,00
Tutti Frutti cut. 1 l 12/bax	943,00
Dulciuri	
Zahăr vanilat autohton 100/bax	40,00
Acadele pungă	2440,80
Alune sărate	350,00
Biscuiţi Eugenia 288/bax	72,50
Bonibon	6072,00
Cacao Rally 24/bax	139,27
Frişcă pachet 12/bax	986,70
Gumă Bombi Bon cutie	3585,70
Gumă Kobra 100/pac	2644,80
Gumă Patbon cutie	3585,70
Gumă Spearmint cutie	8436,00
Mentosan 110/bax	120,00
Map Koukouroukou 30/bax	155,00
Pufarin 150/sac	143,75
Sos de vanilie 150/bax	227,70
Jelibon 24/bax	6713,00
Caramele 1 kg	3900,82
Assortiment 200 g	1694,00
Assortiment 400 g	3389,10
Kream milk	3543,15
Miss Bon Bon	3096,95
Cacao 100 g	480,70
Gumă Orbit 100/pac	9518,55
Cola Cao	2443,75
Cacao Grecia 75/bax	488,75
Stafide 20/bax	1514,70
Budincă	391,60
Ciocolată lapte 60/bax	613,00
Napolitane cacao-vanilie 500/bax	44,00
Napolitane vanilie 500/bax	73,00
Jelibon Frutti	380,00
Bomboane Mixy	926,20
Tic-Tac 24/bax	322,00
Com-Magic 30/bax	415,00
Ceai India	440,00
Cosmetice	
Acetonă buc.	134,55
Ajax buc.	1856,00
Axion buc.	1060,50
Cremă ras D'Amaris buc.	616,40
Deodorant Favorit	1581,80
Dero Ariel albastru buc.	3800,00
Dero Ariel verde buc.	3900,00
Pastă ras Palmolive 144/bax	920,00
Ruj 12/bax	341,55
Săpun Deo 2 72/bax	460,00
Spray Athos buc.	2014,65
Spray Rexona 5/bax	2720,52
Spray Style	1518,37
Săpun Ava	542,80
Săpun Vel 60/bax	485,30
Pastă de dinţi Norvea 12/bax	785,45
Pastă de dinţi Blend	1567,50
Deodorant Denim	2310,00
Deodorant Fa 5/bax	3511,20
Săpun Camay	1058,00
Săpun Fa	935,00
Cremă Pond's	3508,65
Deodorant Impuls	2145,00
Pastă de dinţi Aquafresh 12/b	1495,00
Auto Fresh buc.	1760,00
Pastă dinţi Colgate total 12/b	1558,25
Deodorant Bac 5/bax	3510,00
Dezinfectant W.C.	1092,50
Deodorant Stick brut	1650,00
After Shave Denim	4150,00
Dero Wipp cutie	1921,20
Vopsea păr "Gerocossen" buc.	1860,00
Vopsea păr "Loncolor"	1950,00
Oxidant	250,00

Preţurile nu includ TVA. Mărfurile se află în stoc, fiind disponibile la adresa societăţii: Bd. Poitiers, nr. 14, între orele 9⁰⁰-17⁰⁰. Relaţii suplimentare la telefoanele: 032/127638, 127640, 127642.

MICA PUBLICITATE

S.C. "MOLDOVA" TRICOTAJE IAŞI

vinde prin licitaţie publică deschisă

■ maşini de bobinat ■
■ maşini de cusut tricot ■
■ alte mijloace fixe ■

Licitaţia va avea loc în zilele de 25-26 aprilie 1994 şi 3-4 mai 1994, la sediul societăţii, Calea Chişinăului nr. 2A.
Relaţii la telefon 137655, interior 135/147, sau 136932 - serviciul Mecano-Energetic.

FRESCO MADE IN ITALY

Reprezentanţa FRESCO Iaşi
Str. Aleea Rozelor nr. 8, sc. B, et. II, ap. 12, telefon 132607.

vă oferă, din stoc sau la comandă:

- dozatoare pentru sucuri şi bere;
- esenţe naturale (ORANGE, COLA, MANGO, CĂPŞUNI etc.);
- îndulcitori (zaharină, aspartam, acid citric, citrat de sodiu);
- maşini pentru îngheţată;
- maşini pentru paste făinoase;
- vitrine frigorifice;
- maşini pentru cafea espresso;
- dotări complete snack-bar;
- hîrtie imprimantă A3.

sc MAD SRL
Distribuitor al produselor *Miraj*
MAGIC ROCK SUAV

en gros
şampon cremă vopsea de păr parfum fixativ loţiune după ras la cele mai mici preţuri!!!
Vă aşteptăm zilnic, între orele 10-19.oo, în str. Împăcării, 2A, bl. 907 (la baza pasarelei înspre CUG, pe dreapta) tel. 032/148395

ŞOFERI!
Cel mai ieftin ulei american original se află acum în Iaşi!
MEGA OIL
Cereţi astăzi de la staţia Peco Macedonia şi de la magazinele specializate uleiurile **MEGA OIL**
Garantat 10.000 km

S.C. "MOLDOVA" TRICOTAJE IAŞI
anunţă deschiderea următoarelor magazine:
■ Complex Agronomie (Aleea Sadoveanu);
■ B-dul V. Lupu nr. 156;
■ Str. Galata - Bl. H3.
prin care vinde Tricotaje din bbc 100%:
■ tricouri ■
■ treninguri ■
■ rochii ■
■ fuste ■
■ lenjerie ■
■ articole nou născuţi ■
NOU!
CALITATE EXCEPŢIONALĂ!
PREŢURI AVANTAJOASE!

PRINT COLOR SRL
Societate Mixtă Româno-Italiană
Str. Săvescu nr. 3, tel. 114718, fax 117631
produce pentru dvs.
material publicitar:
- **autocolante** din PVC şi hîrtie
- **termocolante**
- **fol cu antet**
- **cărţi de vizită**
- **legitimaţii plastifiate**
- **sigle**
- **etichete**
- **prospecte**
- **coperţi**
- **calendare**
- **imprimări:** pixuri, brichete
- **firme luminoase**

S.C. BICONI S.R.L.
Vinde prin magazinul din strada Păcurari nr. 6 (vizavi de Poşta Păcurari),
la cele mai mici preţuri,
covoare persane, import R. Moldova,
într-o gamă diversificată de dimensiuni şi modele.
Telefon 162338. Program 8⁰⁰ - 19⁰⁰

S.C. "IASIMCOOP" S.A. Iaşi
organizează vînzarea prin licitaţie a următoarelor active:
■ spaţii producţie - Podu-Iloaiei, jud. Iaşi, hale industriale zidite, plus anexe, 2000 mp;
■ spaţii producţie - com. Tanacu, jud. Vaslui, hală industrială, construcţie metalică, 800 mp;
■ spaţii producţie - com. Muntenii de Jos, jud. Vaslui, hală industrială, construcţie metalică, plus anexe zidite, 1000 mp.
Licitaţia va avea loc pe data de 5 mai 1994, ora 10.
Relaţii suplimentare la sediul societăţii, str. Roşcani nr. 2, Iaşi, tel. 114000.

MEDISAN — CABINET MEDICAL
str. Theodor Burada 6 (lîngă Liceul de Muzică)
Informaţii şi programări la tel. 112925, 114274.

consultaţii şi tratamente de: balneologie, reumatologie, podologie (picior plat), infiltraţii şi acupunctură în boli ale coloanei vertebrale şi articulaţiilor - dr. VLAD DORIN BEJAN; BOLI INTERNE, BOLI ALE SÎNGELUI sindroame mielo şi limfoproliferative, hemoragipare, anemii, colagenoze - dr. TURTUREANU-HANGANU ECATERINA; BOLI NEUROLOGICE (neurochirurgicale), dureri ale nervilor, cefalee-migrena (neuroliză) - dr. GHEORGHE SĂNDULESCU; BOLI DE PIELE, VENERICE, DERMATOCHIRURGIE, psoriazis, eczeme, micoze, cancere ale pielii, acnee, boli ale părului şi unghiilor, cauterizări, distrugerea firelor de păr de pe faţă, dermatocosmetică-dr. ADRIAN VASILCA.

AUTO-MOTO

■ **Vînd Ford Siera 2,3 Diesel - Turner (break), fabricaţie 1988, preţ 8.500 $, negociabil; Wartburg 353, perfectă stare de funcţionare, fabricaţie 1985, preţ 1,5 mil., vizibile ambele în parcarea Piaţa Nicolina, între orele 10,00-16,00. Tel. 177372, zilnic. (1986)**

ELECTRONICE

■ **S.C. UNICAS S.R.L. (Magazin Electrice), str. Eternitate nr. 4 (Podu de Fier) desface, la cele mai mici preţuri, televizoare alb-negru: Sirius, Sport; lămpi şi lanterne China; genţi voiaj.**

VÎNZĂRI

Pisoi birmanez, drăgălaş tare, în vîrstă de 2 luni, caut stăpîn tandru şi afectuos, în vederea unei convieţuiri tandre şi jucăuşe.
Dacă aveţi 40000 de lei, sunaţi la 138973, după ora 19,00.

■ **Vînd un titlu de proprietate şi o butelie aragaz. Tel. 118425, între orele 12,00-13,00.**

■ **Vînd tablă aluminiu 1000X2000X0,5, 11500 lei coala. Tel. 112228**

■ **Vînd dolari şi mărci, avantajos. Seriozitate. Tel. 177615.**

■ Vînd certificate de proprietate, avantajos. Tel. 177615.

■ Vînd Triplock (3 aţe), geacă Faciba, mărimea 48-50. Tel. 123487. (2089)

■ Vînd casă de marcat japoneză Alfa (2 programe plus T.V.A.), garanţie, sigilată, şi vitrină frigorifică 380 V. Tel. 174666. (1972)

■ Vînd dubiţă izotermă TV. 12, motor Braşov, familii albine cu stupi multietajaţi. Tel. 117703. (1975)

■ **S.C. INVESTCOOP S.R.L. Mixtă Româno-Germană oferă încălţăminte din piele - damă, mărimi 39-42, la preţuri extem de avantajoase, cu livrare en-gros şi desfacere cu amănuntul prin magazinul din str. A. Panu 1.A. (zona Hala Centrală). (1897)**

CUMPĂRĂRI

■ **Cumpăr valută (dolari, mărci), preţ avantajos. Tel. 148355.**

PIERDERI

■ Pierdut ştampilă rotundă, cu antetul: Asociaţia de locatari P.T. 20, Iaşi, str. V. Lupu nr. 98, bl. D.6.0. O declar nulă. (2093)

■ Pierdut carnet student pe numele Ardelean Codrin. Îl declar nul. (1985)

■ Pierdut legitimaţie de serviciu eliberată de S.C. NORD-EST S.R.L. şi liber R.A.T.C. pe numele Pisaltu Gabriela. Le declar nule.

OFERTE SERVICII

■ **Profesor, meditez la matematică pentru bacalaureat şi admitere la facultate. Preţ 2.000 lei/h. Tel. 128563.**

■ Inginer, repar televizoare. Sonor E. Nova. Tel. 128356. (1956)

■ **Traduceri perfecte din toate limbile de circulaţie. Tel. 118191. (1980)**

■ **SINTA S.A. Agenţia AMICO prestează următoarele servicii: intermedieri imobile; intermedieri matrimoniale. Tel. 127116, 127108.**

LOCURI DE MUNCĂ

S.C. "Nicolina" S.A. Iaşi organizează concurs pentru ocuparea postului de manager,
în cond. Legii 66/1993, pe data de 25 mai 1994. Candidaţii vor depune ofertele în termen de 30 zile de la data celei de-a doua apariţii a prezentului anunţ, conf. art. 16, din "Norme metodologice". Criteriile de selecţie sînt conf. art. 6 din Legea nr. 66/1993, şi art. 16 din "Norme metodologice". Relaţii suplimentare la telefon nr. 137170, interior 133 - Serviciul Personal.

■ **Societatea Comercială BUCIUM S.A. Iaşi organizează concurs pentru ocuparea postului de manager în condiţiile Legii nr. 66/1993. Candidaţii vor depune ofertele în termen de 30 de zile de la data celei de a doua apariţii a prezentului anunţ, conform art. 16 din "Normele metodologice". Criteriile de selecţie sînt conform art. 13, al. 2 din Legea nr. 66/1993 şi art. 14 din "Normele metodologice privind selecţionarea managerilor şi încheierea contractului de management". Relaţii suplimentare la telefon 130820, int. 138, 130, 124.**

■ **S.C. BERĂRIA BUCIUM S.R.L. (ZAHANA) angajează pentru sezonul 1994: patru ospătari (băieţi); doi bucătari. Condiţii: calificare; doi muncitori operativi (femei). Selecţia va avea loc miercuri, 27.04.1994, la sediul societăţii, Şos. Bucium nr. 24. (2090).**

■ **S.C. AGROCOM S.A. Iaşi, str. Sf. Lazăr nr. 45, organizează concurs de selecţie pentru ocuparea postului de manager, conform Legii nr. 66/1993. Criteriile de selecţie sînt conform art. 14, al. a, b, c, e, din "Normele metodologice privind selectarea managerilor." În perioada 20 aprilie - 20 mai 1994, candidaţii se pot prezenta la sediul societăţii unde vor avea la dispoziţie documentele prevăzute de art. 5 din Normele metodologice mai sus menţionate. (2092)**

■ **Garda Financiară, secţia judeţului Iaşi, anunţă scoaterea la concurs a trei posturi de comisari, după cum urmează: 1 (unul) pentru Iaşi, 2 (două) pentru Paşcani. Candidaţii (numai bărbaţi) vor îndeplini următoarele condiţii: studii superioare economice sau juridice; vechime minimă în specialitate de 3 ani; stagiul militar satisfăcut; vîrsta maximă 45 ani. Concursul va avea loc pe data de 9 mai 1994. Relaţii suplimentare se pot obţine la secretariatul Gărzii Financiare, Secţia judeţului Iaşi, strada Ştefan cel Mare şi Sfînt nr. 4-6, telefon 114065.**

SCHIMBURI

Schimb apartament cu două camere Iaşi cu apartament sau garsonieră în Bucureşti.
TELEFON: 172557 sau 145610

DIVERSE

■ **Solicit urgent împrumut 2000 dolari SUA (sau echivalent în lei) pentru minim 4 luni, dobîndă 60 %. Garanţii acte prin Notariat. Tel. 177615.**

S.C. *Casa Maria* S.R.L.
Authorized Reseller Happy
Happy **Băuturi răcoritoare:** *Orange Kiwi*
Îmbuteliat la 1,5 l., sticle de plastic.
Sub licenţă Japoneză
Distribuitor autorizat, unic judeţean.
Preţ unic 1166 lei (inclus T.V.A.)
Calitate excepţională, la cele mai mici preţuri!
Tel. 143154

OCCO OCCO OCCO Silhouette
Mari reduceri de preţuri
cu ocazia sărbătorilor
OCCO SILHOUETTE
vă aşteaptă vizavi de Peco Păcurari, cu:
● cosmetice ● confecţii ● încălţăminte ● ● electronice ● flori artificiale ● linoleum Franţa ● nasturi ● fermoare ● dulciuri etc.

MATRIMONIALE

■ Doamnă singură, 45/1,65, studii medii, doresc partener cu intenţii serioase. O.P. 3, C.P. 874. (2096)

DECESE

✝

Soţia, copiii şi nepoţii anunţă cu adîncă durere încetarea din viaţă a celui care a fost un bun soţ, tată şi bunic, **AXINTE CONSTANTIN**. Cortegiul funerar va pleca de la Biserica Sf. Lazăr (lîngă Teatrul Luceafărul), unde este depus, spre cimitirul Eternitate, vineri, 22.04.1994, ora 12,00. Dumnezeu să-l ierte.

■ **Familia anunţă încetarea din viaţă a soţului şi tatălui drag, ARŞINEL PETRU EUGEN. Înhumarea va avea loc vineri, 22.04. 1994, ora 13,00, la cimitirul din Dolhasca-Suceava. (2095)**

■ **Familiile Smereanu S. şi Ivan Gh. anunţă cu profundă durere dispariţia prematură din viaţă, după o lungă şi grea suferinţă, a celei care a fost o bună mamă şi bunică, MÂNDRESCU ANETA. Înmormîntarea va avea loc vineri, ora 13,00, la cimitirul Eternitate. Regrete eterne.**

CONDOLEANŢE

■ **Fam. dr. Tiberiu Lăzescu, Ioniţă, Ioachim şi Surugiu Constantin, adînc îndureraţi de decesul dragei lor MARIA VARTOLOMEI, sînt alături de Tiberiu Vartolomei şi copiii şi transmit întreaga lor compasiune şi sincere condoleanţe familiei.**

Colegii de la S.C. BERE "ZIMBRU" S.A. Iaşi aduc un ultim omagiu celui ce a fost ing. **RĂDULESCU MARIAN**, bun coleg şi suflet nobil, căruia îi vom păstra o veşnică amintire. Întreaga noastră compasiune familiei îndoliate. Dumnezeu să-l ierte.

Comitetul Asociaţiei de locatari Splai Bahlui 24 transmite sincere condoleanţe familiei Axinte, în aceste momente grele, pricinuite de dispariţia celui care a fost **CONSTANTIN AXINTE.**

Colectivul de salariaţi ai S.C. ROMMAXACOOP S.R.L. Iaşi transmite sincere condoleanţe d-lui Mihai Popovici pentru pierderea suferită prin decesul cumnatului **Rădulescu Marian**. Sîntem alături de familia îndoliată.

Locatarii blocului Splai Bahlui 24 sînt alături de familia Axinte la durerea pricinuită de dispariţia fulgerătoare a celui care a fost ✝ **CONSTANTIN AXINTE**. ✝

■ **Colectivul de salariaţi de la I.T.A. S.A. TIR este alături de colegul Voion Neculai la greaua pierdere suferită prin decesul soţiei, VOION ELENA, în vîrstă de 47 ani. Cu această tristă ocazie, toţi colegii transmit sincere condoleanţe familiei îndoliate. Înmormîntarea va avea loc astăzi, 21.04.1994, la cimitirul Sf. Vasile. (1564)**

■ **Familiile Borcilă, Monda, Agapie şi Macovieţki Ligia sînt alături de Afrodita Mărculescu la greaua pierdere suferită prin decesul tatălui. Sincere condoleanţe. (1982)**

■ **Colectivul Laboratorului Biochimie, secţia I, a S.C. ANTIBIOTICE S.A., este alături de colega Kati Grigoraş în aceste clipe grele pricinuite de moartea fratelui şi transmite sincere condoleanţe. (1983)**

MULŢUMIRI

■ **Dl. Pintiliuc Constantin, patronul firmei TRICONFEC, mulţumeşte d-lui Ştefan Daraban (redactor la TVR Iaşi) pentru gestul de omenie de care a dat dovadă prin restituirea unor bunuri ale firmei, în valoare de 500.000 lei, pierdute. Mai rar oameni ca dumneavoastră, domnule Ştefan Daraban. (1984)**

Monitorul — cotidian de informaţii — **monitorul expres**
Str. Smîrdan nr. 5 ■ Tel. 17.25.57 (centrala) ■ Fax 14.45.77

■ REDACTOR ŞEF - Dan Radu
■ REDACTOR ŞEF ADJUNCT - Ovidiu Şimonca
■ SECRETAR GENERAL DE REDACTIE - Eugen Leonte
ŞEFI DEPARTAMENTE:
■ Eveniment local: Toni Hriţac (int. 14)
■ Eveniment naţional şi internaţional: Cristian Racu (int. 19)
■ Economic: Costel Stroescu (int. 24)
■ Cultură: Dorin Popa (int. 19)
■ Sport: Eugen Florescu (int. 18)
■ Redactor de serviciu: Ion N. Oprea (int. 20)
■ Fotoreporter: Constantin Plop
■ Grafică: Lucian Amarii, Daniel Melinte.

■ Publicitate: Cristina Lozneanu (int. 18)
■ Producţie: Tudor Agavriloaei (int. 26)
■ Difuzare: Mihai Tudose (int. 15)
■ Contabilitate: Antoneta Filip (int. 13)

NORD-EST PRESS - *agenţie de presă* -
Str. Smîrdan nr. 5 ■ Tel. 17.25.57 (centrala) ■ Tel/Fax 14.47.76
■ EDITOR: Mona Dîrţu ■ Redactor: Dana Scripcă ■

EDITOR
NORD - EST s.r.l
Str. Smîrdan nr. 5 ■ Tel. 17.25.57 ■ Fax 14.45.77

Director general : ALEXANDRU LĂZESCU
Director editor: FLORIN ZAMFIRESCU
Director de marketing: CEZAR CALUSCHI
Director executiv: GABRIEL RUSU

ABONAMENTELE se pot face la orice Oficiu Poştal din ţară. MONITORUL figurează în catalogul Presei Interne la poziţia 838.

TIPAR OFFSET: MULTIPRINT, Iaşi str. Sf. Lazăr nr. 49

UNGHIUL DE TRAGERE

Cărțile de sertar

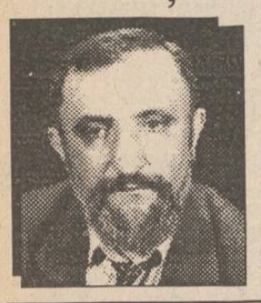

Val CONDURACHE

Au trecut deja patru ani și cărțile de sertar, despre care vorbeau scriitorii, plîngîndu-se că nu vor fi niciodată tipărite din pricina cenzurii comuniste, n-au fost publicate. Cititorii s-au arătat, mai întîi, nedumeriți, și-au manifestat surprinderea, nemulțumirea, iar la urmă dezamăgirea, ba chiar - dezaprobarea.

Sînt convins că au existat cărți de sertar, dar la fel de convins sînt de faptul că foarte puține dintre ele vor fi publicate. Și asta, pentru că mai nimeni n-a îndrăznit să scrie, nici măcar pentru sertar, cărțile pe care-ar fi vrut să le scrie, ci numai pagini cu trei sferturi de adevăr, pe care le-ar fi putut publica într-o eventuală perioadă de restructurare a comunismului. Nici măcar scriitorii nu erau convinși de căderea sistemului.

Tot scriitorilor li se atribuie și vina colaborării, dar acuzația s-a întins asupra întregii bresle, nu s-a oprit la marii profitori. Dacă nu avem nici acum o carte adevărată despre istoria pe care am trăit-o, de vină sînt scriitorii, deși, dacă punem cap la cap mai multe din cărțile scrise în deceniul nouă, ne putem face o imagine aproape completă asupra Românie de atunci.

Nu vreau să arunc pisica în curtea altuia, însă nu mă pot opri să semnalez un paradox: noi ne-am obișnuit, din perioada comunistă, cu ideea că istoria este domeniul scriitorului, încît am uitat de istorici. Sigur că unui istoric îi era interzis să scrie o altă istorie decît istoria oficială. El nu era, însă, obligat să o scrie pe aceea oficială, cum nici un scriitor nu era obligat să dedice imnuri dictatorului. Nici în cazul istoricilor, colaborarea la minciună nu se poate întinde peste întreaga breaslă și, cu toate acestea, n-am văzut nici un mare istoric să fie incriminat pentru falsificarea istoriei. Delictul este mai grav în cazul lui decît în cazul scriitorului: istoria se învață ca știință, literatura - ca ficțiune.

Și, ca să ne întoarcem de unde am plecat: unde sînt cărțile de sertar ale istoricilor? Unde este istoria acestui veac atît de tulbure? Pentru un istoric era mai simplu să strîngă fișe, n-ar fi putut să-l acuze nimeni de subversiune. Documentarea se putea face, nu-i așa, tocmai pentru dovedirea, cu argumente, a adevărului istoriei oficiale.

Ca să nu repet greșeala care s-a făcut cu scriitorii, voi spune că sînt documente indispensabile pentru înțelegerea evenimentelor din secolul XX, la care istoricul nu a avut acces. Și nu știu dacă are acum. Am vrut doar să arăt cît de ușor putem să ne culpabilizăm unii pe alții și cît de nedrept este criticul cînd aruncă vina colaborării peste istoria literaturii. Dacă vom face vreodată o analiză critică a ultimilor cincizeci de ani de istorie, multe pagini vor roși, multe statui vor trebui coborîte de pe soclul unde au fost așezate. ■

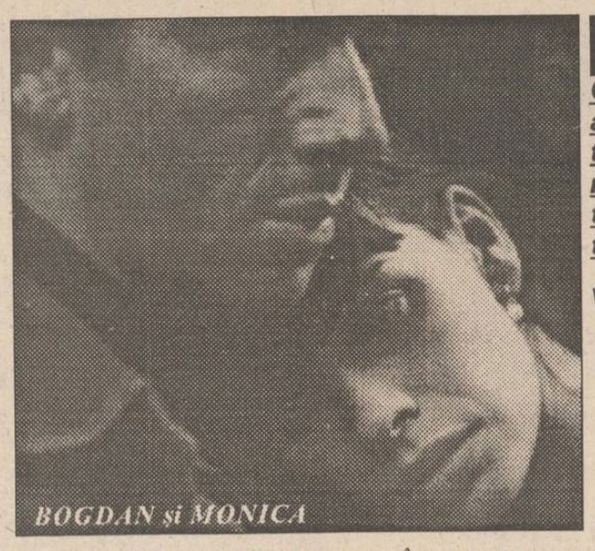

BOGDAN și MONICA

ROMAN FOILETON

Cunoscutul romancier ieșean Valentin B. Mihu, autorul foiletonului de mare succes "Șoferul de taxi", publicat de MONITORUL acum doi ani, revine cu un alt serial. Drama unui cuplu de tineri ieșeni, inspirată de un caz real, vă va captiva zilnic, timp de trei săptămîni.

VIPERA

Ep.5: *O vizită surpriză*

CORINA

A doua zi, Corina trecu din nou pe la service, de data asta mai tîrziu. Bogdan avea o cheie în mînă și era murdar tot de ulei.

- Bună.

Înainte de a-i răspunde, el o privi cîteva clipe fără să clipească.

- Știi că sînt prea încăpățînată ca să renunț ușor, rîse ea scuturîndu-și pletele negre.

- De ce-ai venit, din nou, aici? Nu ți-a ajuns circul de ieri?

- Circul? Ți-am lăsat doar două cuvinte scrise pe mașină fiindcă nu aveam nici o bucată de hîrtie la mine.

El își văzu de piulița care se înțepenise și pe care nu reușea s-o desfacă.

- Crede-mă Bogdane, n-am vrut să-mi bat joc. A fost doar o glumă. Pur și simplu îmi era dor de tine și trecusem să ți-o spun.

- Și cum de ți-ai dat seama, așa dintr-o dată, că ți-e dor de mine? o întrebă el, ca mai înainte, fără să se ridice de deasupra mașinii.

- Am vrut de mai multe ori să mă apropii de tine, dar, de fiecare dată, am încercat să înțeleg legătura ta cu Monica. În seara aceea mi-a fost, însă, foarte greu. A fost mai mult decît o simplă poftă. Pur și simplu mi-am dat seama că aș vrea să te am numai pentru mine. A doua zi mi-a fost dor de tine.

Bogdan se ridicase și o privea oarecum nedumerit.

Într-o fustă nu extraordinar de scurtă, dar impecabil croită și cu o bluză vișinie, Corina arăta nemaipomenit. Se gîndi că nu mai are aerul acela de femeie ușoară, despre care vorbeau atîția în jurul ei. Își șterse mîinile cu o cîrpă și se săltă de sub rampă, lîngă ea.

- Te-am sunat acasă. Vroiam să-ți spun că am o prietenă, pe care o iubesc, spuse sec, fără să se uite în ochii ei. A răspuns taică-tu.

Corina continua să zîmbească și să tacă. Unul din colegii lui se apropiase, de undeva din spate, și strigă la ei:

- Să vă dau un pix sau aveți rujul la voi?

- Du-te dracului, îi răspunse Bogdan, apoi reveni către ea.

- Nu prea am timp de pierdut. Mă așteaptă două mașini pe care trebuie să le termin înainte de a pleca. Și, în principiu, nu cred că are vreun rost să mă mai cauți aici.

- Și dacă, totuși, simt nevoia să te văd?

El se băgă din nou sub rampă, fără să-i răspundă.

- N-aș fi vrut să-ți spun, dar crezi că Monica e mai bună ca mine?

Bogdan sări și o zmuci cu putere de mînă.

- Ce dracu vrei să spui cu asta?

- Atît doar că, uneori, e bine să deschizi ochii la ceea ce se petrece în jurul tău și abia după aceea să judeci.

- Ce legătura are Monica cu toate astea?

- Nu ți-a vorbit niciodată de colegii ei străini? De ce muncește atît de mult? De unde are atîția bani?

Bogdan simți cum urcă în el o furie oarbă. Se stăpîni. Unul din colegii lui se întorcea de afară și trecu pe lîngă el. Îi făcu cu ochiul și se pierdu în hală, printre mașini.

O împinse cu forța pe Corina afară.

- Despre ce prieteni spui?

- Uite, n-am venit aici să-ți descriu aventurile Monicăi. Am simțit nevoia să te văd și atît. N-am chef să-mi faci scene aici.

Se întoarse brusc și se depărtă înainte ca Bogdan să aibă timp să mai schițeze vreun gest.

Rămase uluit la intrarea în hală. Îi trebuiră cîteva minute ca să-și revină. Corina dispăruse de mult din curtea service-ului cînd se hotărî să se întoarcă înăuntru.

Nu se gîndise niciodată că Monica l-ar putea înșela. I se dăruise încă de la început cu atîta dragoste și pasiune încît alternativa unor alte aventuri în viața ei i se părea cel puțin absurdă.

Corina o cunoștea, însă, destul de bine, și, dacă aruncase acele cuvinte chiar în treacăt, se gîndi că ceva, totuși, există. Niciodată fum fără foc nu iese. Încetul cu încetul, încerca să se calmeze și să-și dea seama ce nu era în regulă și unde. În ultima vreme, era adevărat, ieșiseră mai puțin împreună, mergeau mai rar la film sau în oraș, dar crezuse că ea înțelege ritmul infernal cu care el trebuia să se obișnuiască acum în service. De fapt, nu-i reproșase niciodată nimic, dimpotrivă, părea mulțumită că are mai mult timp să încerce să învețe pentru examenul de facultate. Erau zile cînd Bogdan nu dormea la ea, dar o suna de fiecare dată și nu-și aducea aminte să nu o fi găsit vreodată acasă.

Oricum, își spuse, nu era nevoie să lipsească nopțile, dacă voia să-l înșele putea s-o facă și fără să întîrzie acasă. Apoi, dintr-o dată, își aminti. Unul dintre colegii Monicăi, de la farmacie, era un student străin. Cînd își aduse aminte acest lucru, Bogdan transpiră pe șira spinării și se lipi de mașina la care lucra.

Nu ținea minte cînd și cum îi vorbise ea despre colegul ei, dar acum știa sigur că în aceeași tură cu Monica lucra și străinul acela, care studia medicina. Își dădu seama că nu mai poate să se concentreze la ce avea de făcut, urcă din nou pe rampă și ieși din hală. Traversă curtea, apoi strada și se opri în barul de peste drum. Ceru o cola rece de la frigider, schimbă o sută de lei și formă numărul de telefon de la farmacie. Într-un tîrziu, îi răspunse doamna Macri, nevasta patronului.

- Cu Monica aș vrea, dacă se poate.

- Imediat. Cine o caută?

- Bogdan.

Așteptarea i se păru o veșnicie. În cele din urmă, auzi la capătul celălalt al firului vocea Monicăi, puțin voalată.

- Alo?

- Bună, eu sînt, aveam cîteva minute libere și m-am gîndit să te sun. Ce faci?

- Rețete și iar rețete.

- Ești singură?

- Nu, de ce mă întrebi?

- Așa, pur și simplu, mi-a venit să te întreb. La cît termini?

- La cinci. Poți să vii să mă iei?

- Nu cred că reușești. Cînd termin, vin direct acasă.

- Bine. Te las, fiindcă tocmai mă cheamă doamna.

- Pa.

Închise telefonul și se întoarse la masa unde își lăsase cola. O termină dintr-o înghițitură, pe nerăsuflate, se șterse cu mîneca salopetei, apoi traversă înapoi strada și se duse în hală. În mintea lui se învălmășeau o mulțime de lucruri și simțea că are nevoie de liniște și de timp ca să se dumirească. Apucă una din chei, cu înverșunare, și începu să se chinuie cu piulița aceea rebelă, pe care tot nu reușise s-o clintească. **(va urma)**

MONITORUL vă ajută să rămîneți sănătoș

VACCINAREA ANTIPOLIOMIELITICĂ

o garanție pentru sănătatea copiilor dumneavoastră

Poliomielita este o boală infecțioasă acută și transmisibilă, determinată de virusul poliomielitic și care prezintă tablouri clinice variate, de la cele mai ușoare, cu manifestări generale nespecifice respiratorii și digestive, pînă la cele mai grave, cu lezarea sistemului nervos central, exprimate clinic prin forme spinale, forme cu tulburări respiratorii și forme encefalitice.

Infecția cu virusul poliomielitic rămîne, în imensa majoritate a cazurilor, subclinică, tabloul clinic de "neuroviroză paralitică", cel mai grav de altfel, fiind destul de rar.

În prezent, poliomielita este considerată ca un "candidat la eradicare", prin aplicarea unui program de vaccinare, prin care O.M.S. speră să se obțină, pînă în 1995, eradicarea acestei boli.

Afiliindu-se acestui program mondial, și România, prin Ministerul Sănătății, organizează anual în întreaga țară cîte două campanii de vaccinare antipoliomielitică, respectiv primăvara și toamna.

Este foarte important ca acțiunile de vaccinare, profilactică să se desfășoare concomitent în toate teritoriile, în cadrul circumscripției, acestea trebuind să fie încheiate în termen de 3-5 zile, pentru a putea asigura în natură, în mod dirijat, o cantitate mare de virusuri vaccinale, cu scopul prevenirii interferenței și a realizării unei cît mai intense imunizări.

În perioada 21-25 aprilie, are loc o asemenea campanie de vaccinare antipoliomielitică, coordonată și organizată de Laboratorul de epidemiologie din I.J.P.S. și M.P. Iași, care, și pe această cale, face un apel către toți părinții copiilor ce urmează a primi această imunizare să fie cît mai receptivi, să accepte această vaccinare, care reprezintă o garanție pentru sănătatea copilului.

Grupele cuprinse în această campanie sînt: născuții în perioada 1 august 1993 - 31 ianuarie 1994 și restanțierii preșcolari pînă la 31 iulie 1993, care au mai puțin de 2 doze de vaccin în antecedente.

Trebuie știut că administrarea vaccinului antipoliomielitic actual folosit (SCLAVO - Italia) este simplă, pe cale orală, fără reacții post vaccinale, imunitatea astfel oferită fiind de lungă durată.

Contraindicațiile acestei vaccinări vor fi stabilite după consultarea anticipată a copilului de către medicul pediatru de la dispensar.

După administrarea vaccinului antipoliomielitic, se recomandă ca, timp de 6-8 săptămîni, să fie amînate eventualele intervenții chirurgicale și nazofaringiene sau altele care nu sînt urgente, ca și unele injecții intramusculare, care nu sînt indispensabile sănătății copilului.

Ne adresăm, totodată, și personalului medico-sanitar din dispensare, care trebuie să țină seama că, dată fiind perioada de timp scurtă în care trebuie realizată vaccinarea antipoliomielitică în toată țara, se vor vaccina la sediul circumscripțiilor sanitare, pe lîngă cei cu domiciliul stabil, cartografiați din timp, și flotanții, la care este indicată vaccinarea, înscriind-o pe registrul de consultații și eliberîndu-se o adeverință de vaccinare, pe care o vor prezenta la circumscripția în care au domiciliul stabil.

Părinți, nu uitați că orice copil receptiv, rămas nevaccinat antipoliomielitic, poate face o poliomielită paralitică! **(Dr. Trifan Manuela, medic specialist epidemiolog I.J.P.S. și M.P. Iași)**

InfoNet Consulting SRL Iași
&
RomSym Data SRL București
vă invită la

EXPOZIȚIA DE TEHNICĂ DE CALCUL și SOFTWARE

organizată în sediul din P-ța Unirii 12

În timpul expoziției:
- Vor fi prezentate: -gama de calculatoare **DTK** (386,486)
  -produsele software ale firmei americane **SYMANTEC-NORTON**
- **Reduceri** de prețuri: **-5%** pentru calculatoarele **DTK**
  -10% pentru produsele **NORTON**
- Pentru fiecare calculator sau produs software cumpărat se oferă un pachet software **GRATUIT**
- Unica șansă să cumpărați **SYMANTEC C++ 6.0** la preț de upgrade (165$)

Program: 21-23 aprilie 1994, orele: 9⁰⁰-13⁰⁰ 14⁰⁰-18⁰⁰
Telefon: 032/14.30.37 Fax: 032/11.47.05

Vă așteptăm!

HOROSCOP

BERBEC *(21 mart. - 20 apr.):*
Nu vă pripiți dacă aveți de luat o hotărîre importantă, și, mai ales, țineți-vă gura dacă aveți de gînd să vă plîngeți de ceva.

TAUR *(21 apr. - 20 mai):*
Cu tot pragmatismul de care dați dovadă în cele mai multe cazuri, vă lăsați deseori antrenat în tot solul de calcule nesăbuite.

GEMENI *(21 mai - 21 iun.):*
Apar primele semne de întrebare în ce privește noua dvs. legătură sentimentală. Stăpîniți-vă și urmăriți-vă partenerul de aproape.

RAC *(22 iun. - 22 iul.):*
Strategia pe care ați adoptat-o s-a dovedit a fi inspirată. Dacă nu vă culcați pe-o ureche, aveți toate șansele să vă atingeți scopul.

LEU *(23 iul. - 22 aug.):*
Discutați cu oamenii ca și cum ei ar fi la fel de disponibili ca și dvs. pentru mai multe lucruri deodată. Riscați să fiți privit drept un om superficial.

FECIOARĂ *(23 aug. - 22 sept.):*
Lăsați superstițiile la o parte. Luați-o metodic și căutați unde se ascunde greșeala. Dacă e vorba de viața intimă, mergeți pe intuiție.

BALANȚĂ *(23 sept. - 22 oct.):*
Dați curs preferințelor, dar nu vă lăsați impresionat de o persoană care ține să vă înduioșeze. Ziua este bună pentru afaceri.

SCORPION *(23 oct. - 21 nov.):*
Clarificați-vă intențiile. Firea impulsivă v-a împins într-o situație în care predomină neprevăzutul. Pot să apară dureri de rinichi.

SĂGETĂTOR *(22 nov. - 21 dec.):*
Misticismul vă călăuzește bine pînă la un punct. De acolo, însă, ca să vă atingeți scopul, este nevoie și de perseverență.

CAPRICORN *(22 dec. - 19 ian.):*
Chiar dacă lucrurile iau o turnură alarmantă, nu este cazul să disperați. Nu sînteți victima unui complot: totul se reduce la o încurcătură.

VĂRSĂTOR *(20 ian. - 18 febr.):*
Relațiile dvs. sînt destul de inconstante, de unde și numeroasele acuzații care vi se aduc. Încercați să vă savurați succesul.

PEȘTI *(19 febr. - 20 mart.):*
Angajați-vă cu toate forțele în întreprinderea pe care ați inițiat-o. Aveți, însă, grijă să nu vă rămînă spatele descoperit: dușmanul veghează.

LEGENDA:
- vă paște ghionoiul
- prudența e mama înțelepciunii
- n-aveți nimic de pierdut
- șansa vă surîde

CUADRATURA CERCULUI

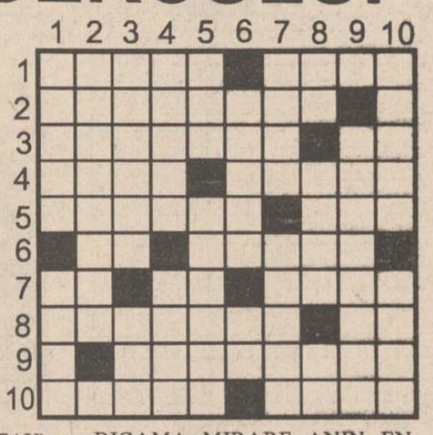

ORIZONTAL: 1) Răbufnirea celor neputincioși ■ Cuib de cuci (sic!). 2) Semnal pentru încetarea activității. 3) Întreprindere de ascuțit coase și topoare (sic!) ■ Serile... singurătății!! 4) Programator... ciclic ■ Adunarea figurilor asemenea. 5) Frumusețea... semilunii (sic!) ■ Refugiul unor oameni supuși. 6) Un colțișor de țară! ■ Memorabila colecție a tăriilor omenești. 7) Fiica soarelui ■ Blidul... gol!! ■ Asigurarea patronului împotriva incendiului. 8) Tainițele bogățiilor trecutului ■ CUBA... cea fără de seamăn!! 9) Îndeamnă la băutură (pl.). 10) Persecutarea frumoaselor nopții (pl.) ■ Foaie de reclamă.

VERTICAL: 1) Semnalul descărcării bateriilor ■ Mișcare în aer liber. 2) Rezultatul unei optici deformate. 3) Cap de acuzare ■ ATENȚIE... EXTREMĂ URGENȚĂ! 4) Cu note mici... la cîntare ■ Unealtă de altoit. 5) Număr de ordine... la masă ■ Viteze... numai în mare. 6) O carte pentru toată lumea ■ BRÎUL DE MIJLOC! 7) Adunări la iarbă verde ■ Drumul țării noastre (sic!). 8) Necunoscuta... de la geam (!) ■ Agățătoare de haine (masc!) ■ Răbufnirea... trufiei (!) 9) Focuri... ce semnalizează părăsirea blocurilor. 10) CAVALERUL ROZELOR (o arie de mică întindere!) ■ O prăbușire în gol. **(Lucreția BORA, Eugen DEUTSCH, Mihai OLARU, George SĂNDULEAN)**

Soluția careului "ZBORUL FLUTURAȘILOR": FRIVOLITATE, EUFORICI, AM, RS, C, BIGAMA, MIRARE, ANIN, EN, TARAN, IC, CORIST, IDEI, AS, E, IA, A, P, TIC, ANTI, CA, O, AUR, ESTER, RASCOLITORI.

La porțile Orientului, un ziar în stil occidental

Poziția 1003 în catalogul presei
Abonamentele se pot contracta la orice oficiu poștal din țară

EXTRACT PENTRU SLĂBIRE RAPIDĂ

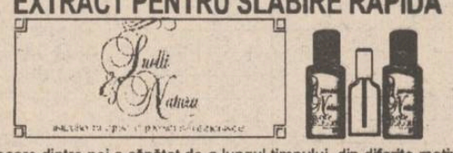

Fiecare dintre noi a căpătat de-a lungul timpului, din diferite motive, cîteva kilograme în plus. Puteți scăpa cu ușurință de această povară folosind extractul hidroalcoolic cu plante aromatice pentru slăbit

Snelli & Natura

Extractul a fost pus la punct, după ani de experiențe, de către medici recunoscuți, în laboratoarele italiene. Folosind acest extract, cîte 40 de picături înainte de fiecare masă, veți obține, în 2-3 săptămîni, rezultate spectaculoase, care vă vor uimi și pe d-voastră.
Peste tot în lume, zilnic, milioane de oameni își păstrează silueta folosind cu succes

Snelli & Natura

Fiecare cutie pe care v-o oferim, în afară de cele două sticluțe cu Snelli & Natura, conține și modul de întrebuințare în limba română. Gratuit, în aceeași cutie primiți două rețete Snelli & Natura care vă ajută dacă suferiți de constipație sau de retenție de apă.
În aceeași cutie vă punem, de asemenea, la dispoziție și o fișă de dietă pe care veți putea urmări evoluția greutății d-voastră.
Compania **NEST** vă oferă această minune a medicinei contemporane la prețul de **70.000** lei.

Telefonați la numărul 117596 și veți primi extractul
Snelli & Natura
la sediul firmei sau acasă, în maximum 48 de ore

MONITORUL SENTIMENTAL

Greșeala este a ta

Casandra. **"... Andreea era prietena noastră, într-un fel. De fapt, fusese colegă cu mine încă din școala generală și rămăsese, și mai tîrziu, cea mai bună prietenă a mea. Astfel încît, atunci cînd nu aveam timp să merg la întîlnire (aveam preparator la istorie), ori mă certam cu ai mei și nu puteam ieși din casă, o trimiteam pe ea, să-i spună lui R.... că nu pot veni în seara aceea și să-i țină de urît... După cîtva timp, am aflat cu stupoare că ei erau împreună de cîteva săptămîni și acesta era motivul pentru care amîndoi mă evitau... Aproape că nu-mi vine să cred! Două ființe cărora le-am dat dragostea și încrederea mea, m-au trădat fără nici o remușcare. Și acum, ei sînt împreună și nici măcar vreunul din ei nu-mi dă vreo atenție..."**

Frumoasă surpriză ai avut! Dar greșeala este a ta: cum poți să fii atît de naivă, încît să-ți trimiți "prietena" să-i țină de urît "prietenului" tău?! De ce nu-i făceai și tu ei același serviciu...?! Probabil că au reușit atît de bine să-și țină de urît reciproc, încît și-au dat seama că nu se mai pot despărți și sînt făcuți unul pentru altul... Iar tu ce importanță mai aveai și de ce s-ar fi sacrificat pentru tine, la urma urmelor?! Erai doar o "cantitate" neglijabilă, care nu prea putea ieși la plimbare și le oferiseși șansa să se cunoască: cam acestea erau singurele tale calități... În loc să le plîngi trădarea și lipsa, ar trebui să te simți fericită că ai scăpat de doi, dacă nu dușmani, cel puțin oameni care nu te iubeau, așa cum o făceai tu. Și dacă îți strici ziua întîlnindu-i pe stradă, nu trebuie decît să le întorci spatele amîndurora, gîndindu-te că în lașitatea și urîțenia caracterului lor sînt foarte potriviți unul pentru altul.

ANA-MARIA

BIBLIOTECA CENTRALĂ UNIVERSITARĂ "MIHAIL EMINESCU" IAȘI

INTERN

LA CEREREA A SUTE DE CITITORI CARE NU AU GĂSIT ZIARUL DE MIERCURI, REPUBLICĂM

După indexarea din aprilie, salariul minim va fi de 69.000 lei

"De la început, nu am avut încredere în bazele de calcul prezentate de Guvern. Este imposibil ca în primul trimestru al anului 1994 prețurile să fi crescut cu numai 12%. Dumnealor prognozează, pentru trimestrul al II-lea, o creștere de prețuri de numai 18%, pe care noi totuși ne-am însușit-o. La acest procent am aplicat un grad de acoperire a creșterii de 80%, nu 65%, cît dăduse partea guvernamentală", a declarat unul dintre liderii Confederației Sindicatelor Miniere din România (CSMR). Pe statisticile guvernamentale, CSMR a calculat la rîndul său o indexare medie pe salariat de 22.000 lei, ceea ce ar corespunde la 15%. Aceeași indexare, aplicată la salariul minim pe economie, a dus la rezultatul de 69.000 lei.

MERSUL TRENURILOR

în pagina opt puteți consulta noul orar al trenurilor de călători pentru stația Iași

VINERI
22 APRILIE
1994
An IV,
Nr. 93 (849)
8 PAGINI - 200 LEI

cotidian de informații

Monitorul

Înainte de a anunța Poliția, Salvarea sau Pompierii, sunați la MONITORUL!
Telefoane:
17.25.57
(pînă la ora 22.00)
14.56.10
(toată noaptea)

Director onorific: AUREL LEON

Redactor șef: DAN RADU

Dezvăluiri senzaționale despre o "afacere" de sute de milioane cu autoturisme, în care sînt angrenate personaje importante din Iași, Craiova și București

Afacerea OLTCIT la Iași

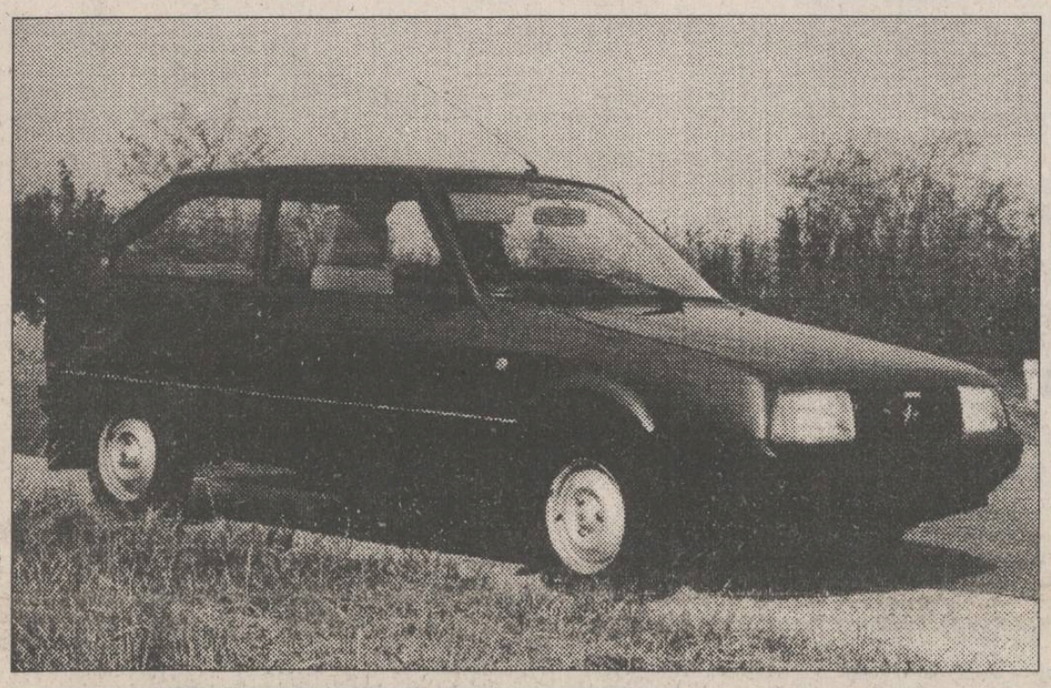

■ *firma "International Complex Service" din Iași vinde autoturisme "Oltcit" la un preț mai mare cu jumătate de milion față de prețul legal la care ar fi trebuit să le vîndă*

La începutul lunii aprilie, Comisia Anticorupție din Parlamentul României a întocmit un raport privind neregulile grave descoperite la S.C. OLTCIT S.A. Craiova. Conform acestui document, la societatea comercială craioveană a avut loc un transfer de valori din proprietatea statului în cea particulară, încălcîndu-se legislația în vigoare. Practic, principalele acuzații aduse conducerii S.C. OLTCIT S.A. sînt următoarele: o serie de persoane cu funcții de răspundere au fost favorizate la cumpărarea unor autoturisme cu un preț mai mic, diferențele pînă la prețul real fiind preluate ulterior la "datoria publică"; a doua acuzație se referă la faptul că S.C. OLTCIT S.A. nu a încasat la timp, de la patru societăți din țară, creanțe în valoare de 381 milioane lei. Printre aceste societăți se numără și S.C. "International Complex Service" S.A. din Iași, care, în raportul comisiei parlamentare figurează ca firmă particulară cu o datorie către Oltcit care se ridica, la sfîrșitul lunii iulie, la 208 milioane lei.

În ce privește firma "International Complex Service" din Iași, verificările efectuate de redactorii cotidianului nostru au scos la iveală o serie de ciudățenii. În primul rînd, firma în cauză are un statut neclar. Deși este organizată, încă de la înființare, ca o societate comercială cu capital de stat, directorul său general, Ovidiu Benderliu, consideră că este o firmă cu capital integral privat. În plus, S.C. "International Complex Service" S.A. nu apare în evidențele Fondului Proprietății Private II Moldova. Cu toate acestea, unitatea are un Consiliu al Împuterniciților Mandatați ai Statului, care ar fi trebuit înlocuit de Adunarea Generală a Acționarilor (AGA), formată din reprezentanții săi.

O altă ciudățenie descoperită se referă la prețurile practicate la vînzările de autoturisme Oltcit pe care le face "International Complex Service". Conform informațiilor obținute ieri, 21 aprilie, de la firma în cauză, modelul "Oltena Club 12 TRS" costă aproximativ 4,8 milioane, cu 500.000 lei mai mult decît prețul practicat înainte de 10 aprilie a.c., cînd S.C Oltcit S.A. a majorat prețurile. Înainte de scumpirea respectivă, S.C. Oltcit S.A. a anunțat prin presă că prețurile majorate se vor aplica doar la autoturismele fabricate după data de 10 aprilie. Cu toate acestea, firma "International Complex Service" înșeală clienții, vînzîndu-le autoturisme fabricate cu mult înainte de 10 aprilie la prețul nou.

În ciuda acestui fapt, șeful serviciului aprovizionare al firmei amintite, Liviu Luca, ne-a declarat, pe un ton vehement, următoarele: "Actele noastre sînt în regulă. La noi a fost și Garda Financiară și nu a găsit nimic. În plus, de cînd are presa atribuții de control?" *(Vom reveni în numărul de mîine)*

(Costel STROESCU)

Un muncitor de la "Fortus" s-a spînzurat pentru că a ajuns șomer

■ *soția sa l-a găsit în pădurea Hadîmbu*

Cu cîteva luni în urmă, Constantin Strat, în vîrstă de 31 de ani, din Iași, muncitor la "Fortus" SA, a fost dat afară din serviciu, în urma unor disponibilizări făcute de conducerea unității la care lucra. Pentru el, această veste a reprezentat o adevărată tragedie. Perspectiva cruntă a șomajului l-a transformat într-un om disperat. Nemaiavînd bani să-și întrețină familia, a decis, împreună cu soția sa, Aurica, să se mute la țară. S-a dus la o mătușă de-a lui, Anica Marin, care locuia într-o casă modestă din satul Budești, comuna Mogoșești. Aici intenționa să-și construiască o locuință. Nu a mai apucat însă, pentru că psihicul său labil a cedat.

Prima dată, la începutul acestei luni, Constantin Strat a încercat să-și pună capăt zilelor, tăindu-și venele. Cum această tentativă a eșuat, peste cîteva zile, tînărul a înghițit o doză foarte mare de medicamente. Și de astă dată, vigoarea organismului său a învins dorința lui de a muri. Pînă la urmă, s-a hotărît să se spînzure. Miercuri, 20 aprilie, soția sa, Aurica, a anunțat postul local de poliție că și-a găsit bărbatul atîrnînd, fără viață, de creanga unui copac din pădurea Hadîmbu, în apropierea comunei Mogoșești.

(Sorin SIMON)

Comisie de control de la Ministerul Sănătății

43 dintre bolnavii decedați la "Sf. Spiridon" au fost tratați de alte afecțiuni decît cele fatale

Comisia de specialiști din cadrul Ministerului Sănătății, care a efectuat în urmă cu o săptămînă un control în spitalele ieșene, a constatat o serie de deficiențe privind modul de administrare a medicamentelor. În acest sens, comisia a descoperit, că există neconcordanțe între diagnosticul clinic și cel anatomo-patologic (autopsie). Astfel, la Spitalul "Sf. Spiridon", din cele 119 necropsii efectuate, 43 din bolnavii decedați fuseseră tratați de alte afecțiuni decît cea care le-a provocat moartea. De asemenea, la Clinica de dermatologie, a aceluiași spital, s-a constatat că se prescriu medicamente pe foile de observație ale unor bolnavi chiar și după două-trei zile de la externarea acestora. În multe spitale, medicația rămasă după decesul unui pacient nu este recuperată și predată la farmacia instituției medicale respective. S-a mai constatat că se fac numeroase externări în zilele de luni dimineața, deși, în mod normal, acestea ar trebui să se facă vinerea. Persoanele aflate în această situație beneficiază de o spitalizare inutilă, în timp ce instituția sanitară respectivă se încarcă cu cheltuieli pe care nu le poate justifica. Mulți bolnavi, peste 50%, din secțiile de boli interne ar putea fi tratați ambulator, ajungîndu-se la concluzia că afecțiunile de care suferă aceștia nu necesită spitalizare. Ca urmare a constatării acestor nereguli, Ministerul Sănătății a cerut conducerii Direcției Sanitare să le analizeze și să comunice măsurile luate.

În legătură cu neconcordanța, descoperită de comisia Ministerului Sănătății, dintre diagnosticul clinic și cel anatomo-patologic, directorul Spitalului "Sf. Spiridon", dr. Gheorghe Bălan, ne-a declarat că aceasta are o relevanță relativă. Conform afirmațiilor domniei sale, datele respective au fost prezentate chiar de serviciul de statistică din cadrul spitalului, acest lucru dovedind că nu a fost nici o intenție de a fi ținute sub tăcere. Pe respectivele foi de observație, susține dr. Gheorghe Balan, au fost trecute mai multe afecțiuni printre care și cele cauzatoare de deces care urmau să fie verificate prin diferite examene de laborator (de exemplu prin efectuarea de biopsie). În multe cazuri, însă moartea pacientului a survenit înainte de rezultatul analizelor de laborator. Cu toate acestea, respectînd deotologia medicală și considerînd că aceste experiențe regretabile pot fi evitate, respectivele cazuri au fost considerate drept neconcordanțe.

(Mihaela CĂNĂNĂU)

Gheorghe Bălan, directorul Spitalului "Sf. Spiridon"

CARITAS

Ioan Stoica rescrie regulamentul jocului

În numărul din 20 aprilie al cotidianului clujean "Mesagerul Transilvan", a apărut sub semnătura lui Ion Stoica, patronul "Caritas", un nou regulament de funcționare al acestui joc. Noul regulament completează statutul și contractul societății "Caritas SRL", ambele înregistrate, încă din luna martie 1992, la Camera de Comerț din Brașov. Noul regulament consfințește starea în care a ajuns jocul "Caritas". Astfel, articolul 1 prevede că participanții nu vor primi întotdeauna suma inițială multiplicată de 8 ori. Articolul 6 consfințește participarea în circuit a salariaților firmei, a rudelor acestora chiar a patronului jocului. Articolul 13 prevede însă că "atunci cînd patronul consideră și cînd situația o cere, el poate limita depunerile dar și cîștigurile, aceasta fiind valabil pentru orice participant, dar cu precădere pentru cei cu venituri mari, limitarea cîștigurilor începînd cu această categorie". Articolul 14 obligă pe jucători să se reînscrie în circuit, iar articolul următor precizează că se poate întîmpla ca jucătorul să-și ridice cîștigul o singură dată într-un an calendaristic. Articolul 16 postulează că jucătorii își asumă riscul pierderii unei părți din cotizația depusă în cazul întreruperii circuitului sau a excluderii din circuit a jucătotului de către patron. După cum informează BBC, Ion Stoica poate să excludă conform articolului 18, orice jucător care practică "așa-numitul antijoc, care dăunează circuitului și participanților credincioși și onești. Antijocul constă în propagarea unor zvonuri și știri false, nereale despre circuit". În cazul întreruperii jocului, în caz de faliment, Ion Stoica va restitui doar 70% din suma inițială depusă. Dacă însă patronul jocului nu va dispune de acești bani, el va putea restitui mai puțin de 70% din suma depusă într-o perioadă de timp nedeterminată care, conform regulamentului, poate dura cîțiva ani.

Romii nu-l recunosc ca împărat pe Iulian

"Împăratul Iulian nu este recunoscut de către romi, el fiind rezultatul unei mașinațiuni politice", a afirmat Ioan Vasile, zis Gringo, prim-vicepreședintele comunității etnice a romilor din România și din județul Bacău, la conferința de presă de azi de la Prefectura Bacău, care a avut ca principal subiect receta vizită a Împăratului Romilor în comuna Gura Văii. În legătură cu aceasta, prim-vicepreședintele a afirmat că "a constituit o campanie prin care își propunea să adune țiganii la București pentru a le da bani de la Stoica. Ca dovadă că nu este recunoscut, acțiunea sa nu a reușit. În ceea ce privește banii pe care susține că i-a primit de la Comunitatea Europeană pentru constituirea școlii în comuna Gura Văii, meritul este, de fapt, al profesorului Mihai Merfea.

Ziarul "Ultimul cuvînt" și-a încetat momentan apariția

■ *cotidianul pierdea lunar cîte 100.000 dolari*

Dl. Burci, patronul ziarului, a declarat că "publicația e produsă în continuare, pînă cînd se va găsi o altă tipografie, iar salariații, care nu au fost dezamăgiți niciodată, vor continua să lucreze și să fie plătiți". Cotidianul "Ultimul Cuvînt" a avut, conform declarațiilor patronului său, un tiraj de 76.000 exemplare, care s-a redus în prezent la 22.000 exemplare. Pierderile estimate sînt de cca 100 mii dolari pe lună și pot fi suportate, în condițiile în care ziarul își va relua apariția, pînă aproximativ la sfîrșitul acestui an. Alte amănunte în pagina 4.

Nadia Comăneci va ajuta echipa de gimnastică

Nadia Comăneci va contribui cu 100.000 dolari la pregătirea echipei de gimnastică a României în vederea viitoarelor jocuri olimpice de la Atlanta - SUA, a anunțat ieri la Brisbane, președintele societății de marketing care se ocupă de investirea cîștigurilor fostei stele a gimnasticii românești și mondiale. Acesta a recunoscut că cei 100.000 dolari sînt o excelentă investiție, relatează agenția France Presse.

FUMĂTORI!
Știați că firma PALEXIM comercializează
• țigări Carpați
de o calitate excepțională, cu
TUTUN ȘI FOIȚĂ DIN IMPORT, la un preț
de 150 lei pachetul (T.V.A. inclus)?
• În curînd, țigări SNAGOV
cu TUTUN, FOIȚĂ ȘI FILTRU DIN IMPORT,
la un preț de 310 lei pachetul (T.V.A. inclus).
S.C. PALEXIM S.A.L. Iași, str. Pînului, nr. 1A
Telefon 11.17.94

Coca-Cola IAȘI
Firma COCA-COLA Iași,
în colaborare cu Asociația Județeană de Fotbal Iași
și Inspectoratul Județean Iași,
organizează
campionatul școlar
de minifotbal,
ediția I, 1994
Vă așteptăm la fiecare sfîrșit de săptămînă,
sîmbătă și duminică, pînă la 1 iunie 1994,
la terenul Patinoar de la Sala Polivalentă.
ALWAYS Coca-Cola

O nouă metodă de educație sexuală în liceele ieșene

În unele licee din Iași, de la începutul anului trecut, cîțiva profesori au început să predea elevilor cunoștințe de educație sexuală. O oră pe săptămînă, timp de două trimestre. Începutul este destul de firav, în primul rînd pentru că nici profesorii nu se prea pricep, iar cei care se pricep sînt foarte puțini.

În urmă cu două zile, în cadrul orelor de educație sexuală, elevii din clasa a VIII-a de la **Liceul "Garabet Ibrăileanu"** din Iași au vizionat un film care trata problema avorturilor.

La realizarea filmului respectiv s-a utilizat o metodă specială de filmare, astfel încît s-a reușit înregistrarea proceselor care se produc în interiorul uterului, chiar în timpul avortului. "La introducerea instrumentului ucigaș, ne relatează Rodica Ion, directoarea liceului, fătul se retrăgea în partea opusă a uterului, încercînd să scape. Nu reușea și pînă la urmă era ucis". **Așa un film îți taie tot cheful de a mai face avorturi vreodată; ar trebui difuzat, să-l vadă mai multă lume"**, ne-a spus Aghata Bistiuc, una din elevele care au urmărit filmul. O altă elevă, Smaranda Săndulescu își spune părerea despre filmul vizionat: "Nu am crezut că există vreun risc și nu am crezut că e atît de tragic". Principala problemă în cadrul programului de educație sexuală constă în faptul că foarte puține cadre didactice au o instruire în acest sens. Profesoara Valerica B., de la liceul menționat, recunoaște: **"Sînt depășită de realitate...** am deschis aseară televizorul la Europa Nova. A turnat miere peste o tipă apoi o sărută și... știți dumneavoastră ce... copiii văd atîtea lucruri... sînt depășită".

Chiar și cei care încearcă să susțină ore cît mai serioase pe tema educației sexuale sînt uneori puși în dificultate: **"Nu fac față la toate întrebările lor.** De pildă, nu am știut ce să le răspund cînd m-au întrebat de ce apar homosexualii și lesbienele. Eu sînt normală din punct de vedere sexual, așa că nu am știut ce să le răspund", ne precizează D. Carbon, diriginta unei clase a VIII-a. Chiar directoarea liceului recunoaște cu sinceritate că nu a știut ce înseamnă sterilet. Deci nu este de mirare că la anumite clase nu se predau reguli de educație sexuală. Elevii și elevele de la clasa a XIII-a A consideră că asemenea ore ar fi foarte utile: "Da, neapărat ar fi necesare. Cunoștințe avem la TV și de la cinematografe", spune Oltița Jorca, elevă în clasa respectivă. Și elevii de la clasa a XIII-a C doresc asemenea ore, dar nici aici nu sînt predate astfel de cunoștințe.

La unele clase ale **Liceului "Mihai Eminescu",** termenii specifici educației sexuale au devenit deja familiari. "Am avut emoții la prima oră de educație sexuală, nu știam cum vor reacționa elevii. Au fost foarte serioși", ne spune Luminița Grădinariu, profesor care susține și ore de educație sexuală. La ore, elevilor li se explică metoda de utilizare a prezervativelor, sînt prezentate toate metodele contraceptive, mijloacele de protecție împotriva bolilor venerice, obiectivul urmărit fiind pregătirea pentru viața sexuală "de care depinde fericirea familială și viitorul societății", după cum ne-a precizat profesoara Luminița Grădinariu.

Activitatea de educație sexuală a debutat și în liceele industriale. Recent, elevii de la **Grupul Școlar de Chimie Industrială** au dat un test privind sexualitatea: 60% din elevi au obținut rezultate bune.

Profesoara Antuzia Ipate, care susține cursul respectiv, ne-a precizat că elevii de la liceele industriale sînt mai puțin deschiși, nu își permit să pună întrebări, ba mai mult, fetele au solicitat chiar să facă orele de educație sexuală separat de băieți - ceea ce nu corespunde normelor metodologice în vigoare. În cîteva zile, prejudecățile au fost depășite; elevii au început să pună întrebări referitoare la momentul optim pentru începerea activității sexuale, masturbație, boli venerice, SIDA, folosirea prezervativului.

În județul Iași există **95 de profesori** care se ocupă cu problema educației pentru sănătate, în general, și a educației sexuale, în particular. Unii profesori nu acceptă ca, la clasele unde sînt ei diriginți, elevii să participe la orele de educație sexuală, deși există un ordin al Ministerului Învățămîntului privind această problemă de educație.

Însă marea problemă o constituie încă lipsa cadrelor calificate în această disciplină, în condițiile în care există un mare interes din partea elevilor, dar și a părinților lor vis-a-vis de educația sexuală. Un sondaj efectuat de reporterii cotidianului nostru a reliefat faptul că **majoritatea părinților sînt de acord** ca, la școală, copiii lor să primească și cunoștințe de educație sexuală. Au existat și răspunsuri negative, dar numărul lor este nesemnificativ. Prezentăm cîteva răspunsuri la întrebarea: Considerați că e bine ca, în școală sau liceu, copiii să-și însușească noțiuni de educație sexuală?"

1. "Da, e bine să învețe cît mai multe." (D.G., 42 ani)
2. "Dacă toată lumea face așa, nu mai știu nici eu ce să zic. Da, e bine."(N.F., 46 ani)
3. "Nu, Doamne-ferește!" (A.I., 49 ani)
4. "Nu are nici o importanță, și-așa știu toate pozițiile pe care le văd la video de la vîrsta de 9-10 ani. Nu mai ai ce să-i înveți. Alte probleme are țara!" (D.I., 55 ani)
5. "Sînt de acord. Noi am știut foarte puțin și este important pentru viața de familie." (D.M., 29 ani)

Dan FODOR

Ieri seară

Un individ a fost lovit în plin de un autoturism Oltcit

■ *accidentul s-a produs la circa trei metri de o trecere de pietoni*

Ieri seară, în jurul orei 20,15, trecătorii din zona gării Nicolina - B-dul N. Iorga 39, au fost martorii unui teribil accident de circulație. Un autoturism Oltcit Club, de culoare albastru-sidef, cu număr de înmatriculare IȘ-01-KJV, a lovit în plin un cetățean în vîrstă de aproximativ 55-60 de ani. Accidentul s-a petrecut la 2-3 metri de trecerea de pietoni din zona fostului sediul al I.D.M.S., vizavi de gara internațională Nicolina. Autoturismul, care se deplasa dinspre Podu de Piatră către Bazar, circula cu o viteză apreciată de martorii oculari la aproximativ 60 km/h și era condus de Costel Axinte, în vîrstă de 27 de ani, șofer la S.C. "Savageq" SRL. În apropierea trecerii de pietoni, cetățeanul a intrat brusc în fața mașinii, a încercat să se întoarcă pe trotuar, dar n-a mai avut timp și a fost izbit în plin cu partea din dreapta a barei de protecție. În următoarele momente el s-a rostogolit pe capota mașinii, a lovit cu mîna stîngă parbrizul - pe care l-a spart -, după care s-a prăbușit pe caldarîm, accidentîndu-se grav la cap. Victima, care era îmbrăcată într-o jachetă de culoare crem și pantaloni din tergal gri, a fost transportată urgent, cu o mașină particulară, la spital.

La aproximativ 5 minute după accident a sosit la fața locului un echipaj al Poliției Rutiere, care a făcut măsurătorile de rutină și a cules celelalte date necesare anchetei.

Pînă la închiderea ediției n-a fost semnalat decesul victimei și nici nu a fost identificată. **(Val MANOLE)**

O bancă din Londra se interesează de firmele din orașul Iași

■ *eventualele investiții nu vizează agricultura*

Ieri dimineață a vizitat Consiliul Județean Iași David Fitz Herbert, director al Hambros Bank Limited (din Londra). Bancherul englez, "în afară de probleme bancare, este interesat, în numele băncii pe care o reprezintă, să investească în România și, în primul rînd, în Iași", după cum ne-a declarat Lucian Flaișer, vicepreședinte al Consiliului Județean Iași.

În acest sens, au început discuțiile cu reprezentanți ai S.C. TEROM S.A., S.C. FORTUS S.A., S.C. SUPREM S.A. Se caută soluții pentru realizarea de societăți comerciale mixte sau pentru creditarea, de către Hambros Bank Limited, a proiectelor pe care le dețin aceste societăți. După cum a ținut să precizeze Lucian Flaișer, David Fitz Herbert "nu este interesat în proiecte din agricultură și, cel puțin deocamdată, nu și-a manifestat nici un fel de intenții legate de Zona Economică Liberă". Discuțiile continuă astăzi, 22 aprilie. **(Dorin IACOB)**

Neînțelegeri privind componența comisiei pentru locuințe

■ *sindicatele cer un reprezentant la fiecare 10.000 sindicaliști*

În cadrul ședinței de ieri a Comisiei pentru repartizarea locuințelor, din cadrul Primăriei Iași, nu a fost distribuit nici un spațiu de locuit. În schimb, timp de cîteva ore, membrii comisiei au dezbătut, în prezența primarului Constantin Simirad, un nou regulament de funcționare a comisiei. Principalul punct al noului regulament prevede ca numărul reprezentanților ce participă la ședințele de distribuire a locuințelor să fie stabilit în corelare cu numărul de membri ai fiecărui sindicat (un reprezentant la 10.000 de membri). Astfel, uniunea sindicală CNSLR-Frăția, cu 45.000 de membri, a ocupat patru locuri, în timp ce Blocului Național Sindical și organizației Cartel Alfa, care au mai puțini membri, le-au revenit cîte un loc. Reprezentanții BNS și ai Cartelului Alfa nu au fost de acord cu această modalitate de reprezentare, propunînd ca fiecare organizație sindicală să dispună de un număr egal de locuri în comisie, respectiv de cîte două. Discuțiile s-au încheiat nedecis, regulamentul urmînd a fi aprobat săptămîna viitoare. Oricum, schimbările survenite în Comisia pentru repartizarea locuințelor sînt tardive, deoarece locuințele de stat disponibile în municipiu au fost epuizate aproape în totalitate. **(Cristian DUNAR)**

ORAȘUL PE O COLOANĂ

■ *Ieșenii care știu bancuri sînt invitați la Festivalul de umor*

După cum am mai anunțat, începînd de mîine, Iașul va deveni, pentru două zile, "capitala umorului românesc", prin organizarea, la Casa de Cultură a Studenților, a Festivalului de Umor "George Topîrceanu", care va cuprinde o secțiune specială de bancuri.

De remarcat este faptul că spectatorii care vor avea inspirația să-și petreacă sfîrșitul de săptămînă în compania umorului au ocazia să fie, în același timp, și spectatori, și interpreți, înscriindu-se la această secțiune cu condiția, bineînțeles, ca temele abordate să fie în limita bunului simț.

Organizatorii vă așteaptă sîmbătă și duminică, începînd cu orele 15,00, la Casa de Cultură a Studenților, unde numai "pentru un bilet de tramvai" veți avea ocazia să uitați pentru cîteva ore de necazurile și grijile cotidiene. Pentru sponsorii care au înțeles că românul are dreptul să mai și rîdă, amintim aici firmele: Strategy-Mo, Coca Cola, Galeriile Anticariat, Tamaz-Frigocarne, Ton-Pani etc. **(Viorel VATAMANU)**

■ *Bugetul local pentru anul acesta*

Astăzi, începînd cu orele 10,00, în Sala Galbenă a Prefecturii județului Iași, se discută bugetul local pentru anul 1994. Din cei 17 parlamentari ieșeni, pînă la ora redactării acestor rînduri, și-au confirmat participarea doar 14. Deputatul PRM Anghel Stanciu nu poate fi prezent datorită unor cursuri (între orele 10,00-12,00), iar Ion Străchinaru și Dan Trepcea nu au putut fi contactați. La discuții participă reprezentanți de la Direcția Sanitară, Inspectoratul Școlar, Inspectoratul Teritorial de Stat pentru Handicapați, precum și primarii din Pașcani, Hîrlău, Tg. Frumos și Iași. **(Dorin IACOB)**

■ *Constantin Simirad a primit un mesaj de la ministrul francez al Culturii*

Primarul Constantin Simirad a primit ieri un mesaj din partea ministrului francez al Culturii, dl. Jacques Tougon, în care se afirmă speranța că ediția din acest an a "Sărbătorii muzicii - Fête de la musique" va contribui la strîngerea legăturilor și a schimburilor culturale dintre cele două țări. Departamentul Afacerilor Internaționale, din cadrul Ministerului francez al Culturii, s-a angajat, prin semnătura ministrului Jacques Tougon, să sprijine această manifestare de la Iași și să informeze pe cei interesați (din Franța), prin intermediul presei, despre programul acestei sărbători culturale. **(Septimiu SĂRĂȚEANU)**

■ *La Iași sînt cele mai ieftine locuri de veci din țară*

Conform informațiilor puse la dispoziție de conducerea Regiei Autonome de Gospodărire Comunală și Construcții, în cimitirele municipiului Iași, prețul locurilor de veci este cel mai scăzut, comparativ cu restul orașelor mari din țară. Exceptînd cimitirul "Eternitatea", care are statut de muzeu și unde se fac numai concesionări, în celelalte cimitire din Iași, prețul unui loc de veci variază între 6.000 și 8.000 lei. Această sumă este simbolică, în comparație cu prețurile practicate în alte orașe din țară. Spre exemplu, un loc de veci costă, la Suceava, 30.000 lei, la Galați - 50.000 lei, iar la București - între 80.000 lei și 500.000 lei. **(Cristian DUNAR)**

La morga Spitalului "Sf. Spiridon"

O încurcătură incredibilă

■ *o familie de țigani a ridicat, din greșeală, cadavrul unei romînce, l-a dus acasă și a început să-l jelească*

Joi, 14 aprilie a.c., la morga Spitalului "Sf. Spiridon", s-au prezentat rudele Anei Cîmpan (44 de ani), din Iași, pentru a o ridica. În urma unei ciroze hepatice, aceasta își dăduse sufletul în noaptea de marți spre miercuri. Cînd au ridicat cearșaful de pe fața moartei, femeile au dat un țipăt cumplit: sora și cumnata lor își schimbase peste noapte înfățișarea. De unde înainte avea păr negru, lung, acum acesta era scurt și creț. Și întinerise. Fiul decedatei (25 ani, student) a fost primul care și-a revenit din șoc și a înțeles că nu era vorba de nici o minune. Pur și simplu, aceea nu era mama lui. Dintr-o regretabilă greșeală a lucrătorilor de la morgă, aflați într-o avansată stare de ebrietate, după cum declară rudele, Ana Cîmpan fusese dată, în ziua anterioară, unei alte familii.

Iulia Babă (39 de ani) murise în aceeași zi, 12 aprilie. Ea suferise de diabet. Aparent, diferența dintre cele două femei era mare, o confuzie părea imposibilă. Totuși, lăsînd deoparte greșeala celor de la morgă, Ana Cîmpan a stat pe catafalc, în locul Iuliei Babă, o zi și o noapte. În acest timp, a fost vegheată permanent de soțul și de fiica Iuliei Babă, precum și de mama acesteia, care n-au sesizat că, de fapt, boceau pe altcineva. Doar preotul, Petru Oatu, venit să citească "stîlpii", și-a dat seama că nu era vorba de aceeași femeie pe care o împărtășise înainte de moarte. A încercat să spună ceva, dar, văzînd că familia Babă, familie de țigani, nu se sinchisește, și-a văzut mai departe de treabă.

În cele din urmă, familia Cîmpan a reușit să dea de urma decedatei lor, după o cercetare minuțioasă a registrului de ieșiri de la morgă. Ajunși în cartierul Frumoasa, după cum declară o cumnată a defunctei Ana Cîmpan, s-au lovit de o nouă problemă. Petrică Babă, soțul celeilalte decedate, a refuzat să creadă că cea de pe masa din sufragerie nu este soția lui. Apoi a încercat să negocieze cu ceilalți, "să rămînă fiecare cu mortul pe care îl are, ce mai contează pe cine bagă în groapă." Oripilat de o atare idee, fiul Anei Cîmpan a început să plîngă sfîșietor și să-și revendice mama. Atunci, în silă, țiganii au dezbrăcat femeia de rochia maro, de supraelastic, cu fermoarul rupt, care aparținuse Iuliei Babă. Culcată în propriul sicriu, Ana Cîmpan și-a găsit, în sfîrșit, liniștea.

Întrebat cum de nu și-a dat seama că aceea nu era soția lui, Petrică Babă a declarat rudelor celeilalte femei: "eram beat, mie mi-e frică de morți și nu prea m-am uitat la ea". De altfel, o vecină a familiei Babă ne-a relatat că "soțul este cam sărac cu duhul". Oricum, el a fost nevoit să plătească două taxe de ieșire din morgă: o dată pentru Ana Cîmpan, a doua oară pentru nevasta lui.

Ambele femei decedate au fost înmormîntate în cimitirul "Bunavestire", în morminte aflate la mică distanță unul de altul.

Încercînd să aflăm de la dr. Niculina Florea, șeful Laboratorului de Anatomie Patologică de la morga Spitalului "Sf. Spiridon", cum de a fost posibilă o asemenea greșeală a subordonaților săi, am fost refuzați cu încăpățînare și dispreț. Se pare, totuși, că asemenea cazuri nu sînt deloc rare. **(Gynella PARFENIE)**

MICA INDUSTRIE
Str. Vasile Alecsandri nr. 6, Iași
Pune la dispoziția dumneavoastră pentru Sfintele Sărbători ale Paștelui:
• tăvi de copt cozonac •
• tăvi de copt pîine •
• forme pentru prăjituri •
Contactați-ne la tel. 130278 sau în str. Sf. Lazăr nr. 8.

RADIO NORD-EST IAȘI
72,44 FM - STEREO

VINERI ORA 23.00
SCHIMBUL III
...o emisiune pe care o realizați voi!
Telefonați la Radio NORD-EST și veți fi în legătură cu întregul oraș.
realizator Cristian Mungiu
Care sînt limitele medicinei moderne? * Ce înseamnă medicina naturistă? * Cîtă încredere putem avea în bioenergeticieni?
* Despre medici și despre aceste metode de tratament, în emisiunea SCHIMBUL III de astăzi, la Radio NORD-EST *
Dacă vreți lămuriri, sunați la ☎ 142446, începînd cu ora 23,00
tel. 032/142446, 146363; pentru corespondență: O.P. nr.6, C.P. 1340

LIVRĂM PROMPT LA DOMICILIU
Comandînd astăzi, primiți GRATUIT o surpriză!
S.C. NEST s.r.l.
În maximum 48 de ore veți primi ceea ce ați comandat, la adresa solicitată de pe raza municipiului Iași.
Pentru aceasta, sunați la 117596, după următorul program: luni-vineri 9.00-19.00, sîmbătă 9.00-16.00.
898.000 lei
TV COLOR GRUNDIG
import Germania
Pal-Secam
teletext
afișaj comenzi pe ecran
70 canale
sleeptimer 90 min.
mufă intrare-ieșire video
telecomandă infraroșu
garanție 1 an
569.000 lei
TV COLOR AUDISONIC
import Coreea de Sud
5 sisteme
afișaj comenzi pe ecran
90 canale
sleeptimer 120 min.
mufă intrare-ieșire video
telecomandă infraroșu
garanție 1 an
masă de călcat
pliantă
5 poziții de reglaj al înălțimii
greutate 9 kg
30.000 lei
ASPIRATOR LUX
import
portabil
ușor de mînuit
reglaj al puterii
188.670 lei
Asigurăm service și garanție pentru produsele electronice.

InfoNet Consulting SRL Iași
&
RomSym Data SRL București
vă invită la
EXPOZIȚIA DE TEHNICĂ DE CALCUL și SOFTWARE
organizată în sediul din P-ța Unirii 12
În timpul expoziției:
• Vor fi prezentate: -gama de calculatoare DTK (386,486)
-produsele software ale firmei americane SYMANTEC-NORTON
• Reduceri de prețuri: -5% pentru calculatoarele DTK
-10% pentru produsele NORTON
• Pentru fiecare calculator sau produs software cumpărat se oferă un pachet software GRATUIT
• Unica șansă să cumpărați SYMANTEC C++ 6.0 la preț de upgrade (165$)
Program: 21-23 aprilie 1994, orele: 9^00-13^00 14^00-18^00
Telefon: 032/14.30.37 Fax: 032/11.47.05
Vă așteptăm!

Dacă aveți nasul strîmb sau riduri o soluție vă este foarte accesibilă

La Iași se pot face gratuit operații estetice

■ sînt unii pacienți care se prezintă la doctor cu fotografia vedetei căreia vor să-i semene ■ în acest caz, insatisfacția fiziologică poate fi debutul unei schizofrenii ■

În Occident, operațiile estetice sînt cele mai scumpe intervenții chirurgicale. Și dacă, acolo, o rinoplastie cosmetică, adică o operație care corectează diformitățile congenitale sau de creștere ale nasului, costă 3500 de dolari, România este singura țară din lume unde se face gratuit chirurgie estetică.

Cea mai mare categorie de persoane care văd o posibilă soluție în acest tip de intervenție o constituie tinerele în jur de 16-18 ani, aflate în plin proces de conturare a personalității. Dacă 20% din cazuri pot fi considerate întemeiate, restul de 80% rezultă din crizele de personalitate, specifice acestei vîrste. Sînt paciente care vin, de obicei, la sfîrșitul orelor de consultații, și sînt extrem de timorate. În afara cazurilor întemeiate, principalele motive pentru care se recurge la acest gen de operație sînt dorința de a place cuiva sau nemulțumirea față de propria persoană. Un specialist în domeniu, de la Spitalul de Urgențe din Iași, povestește: "Mai demult am avut o pacientă de 17 ani, care era nemulțumită de nasul său și dorea neapărat o rinoplastie. Din punctul meu de vedere, această operație nu era necesară și am încercat să o conving în fața oglinzii de inutilitatea acestui lucru. Am avut surpriza ca pacienta să aibă o manifestare destul de zgomotoasă de bucurie și să exclame: «vai ce bine!»".

Există și paciente la care, deși intervenția este într-adevăr necesară și sînt programate pentru operație, nu se mai prezintă la doctor. "Este cazul unei studente din Iași care s-a prezentat cam acum un an. Deși cu niște trăsături foarte frumoase, avea un hemifacies (jumătate a feței) puțin mai mic decît celălalt. A mai venit o dată și după aceea n-a mai apărut. Am bănuit că și-a găsit un prieten care a iubit-o și așa și a renunțat. De cele mai multe ori așa se întîmplă."

Chiar dacă sînt nemulțumiți de rezultatul operației, pacienții reacționează diferit, în funcție de temperament. Unii își recapătă repede încrederea în sine și încep o viață nouă. "După ce a așteptat cu foarte multă nerăbdare momentul favorabil intervenției, o tînără de 18 ani, după ce s-a privit în oglindă, a venit și m-a sărutat. Era foarte mulțumită de noua înfățișare."

O altă tînără, studentă în anul III, deși mulțumită de rezultatul operației, spune: "Sînt încă singură și nu reușesc să-mi fac prieteni". Este genul de pacient care observă că nu toate problemele s-au rezolvat o dată cu intervenția.

În categoria unor astfel de pacienți intră cei neîncrezători în forțele proprii, care s-au autoizolat în urma unor eșecuri sentimentale sau comparații nefavorabile cu cei din jur. Reechilibrarea lor este mai dificilă, fiindcă aceste complexe le-au imprimat deja un fel de a fi - sînt mai închiși, mai puțin comunicativi.

O altă vîrstă critică la care se poate manifesta dorința de schimbare a fizionomiei este cea de 30 de ani, mai ales în cazul femeilor singure. Totuși, din această categorie tot mai puține recurg la operații estetice. "Am fost tentată s-o fac acum cîțiva ani", spune L.N. de 35 de ani, din Iași. "Pe vremea aceea intrasem puțin în panică, însă, cu timpul, mi-am dat seama că în primul rînd personalitatea și profesia trebuie să-mi confere un statut social și nu neapărat căsătoria".

După 40 de ani, este solicitat în special lifting-ul (intervenție prin care se înlătură ridurile), văzut de multe femei ca paliativ în rezolvarea problemelor conjugale.

În urma unei intervenții chirurgicale la nivelul pleoapelor, o pacientă de 45 de ani povestește: "Am fost foarte încîntată să văd că toată lumea a observat o schimbare a mea în bine. Mi s-a spus chiar că am întinerit."

Criteriile luate în considerație de către specialiști în vederea efectuării unei operații estetice la nivelul feței sînt: **vîrsta** (ținînd cont de faptul că fața mai crește în cazul băieților pînă la 18 ani, iar în cazul fetelor pînă la 19-20 de ani, intervenția se recomandă după împlinirea acestei vîrste), **criteriile estetice** (pentru menținerea proporției între etajele feței) și **criteriile psihologice** (pentru a determina limita între dorința efectivă a pacientului și apariția patologiei somatice care duce la tulburări psihice și inadaptare socială). După părerea specialiștilor, există cîteva categorii de pacienți care nu trebuie operați, și anume cei care își transpun propria insatisfacție într-un tablou ideal (sînt pacienți care se prezintă la doctor cu fotografia vedetei căreia vor să-i semene). Această insatisfacție, cu punct de pornire real sau imaginar, este o problemă psihologică, putînd reprezenta debutul unei schizofrenii.

Totodată, pacientul trebuie să fie foarte bine informat referitor la ce se poate obține postoperator, pentru realizarea unui echilibru între dorința pacientului și posibilitățile operatorii.

"Sînt pacienți care încep o viață nouă după aceste operații, pacienți care se simt mai tineri, mai frumoși, mai mulțumiți. Dar pot să-ți dau și două exemple de mari chirurgi din Europa care au fost împușcați de pacienții lor pe coridoarele clinicii", ne-a mai declarat un specialist, în domeniul chirurgiei estetice, de la Spitalul de Urgențe din Iași. **(Laura SPOIALĂ)**

A fost depistat un hoț de bijuterii

■ minorul Ciprian Sotir a tîlhărit nenumărate femei în zona Rîpa Galbenă

În urmă cu cîteva zile, a fost reținut de către organele de Poliție un infractor minor periculos, ce acționa de unul singur în zona Rîpa Galbenă. Ciprian Sotir (16 ani), un tînăr analfabet din Albești - Botoșani, a comis nenumărate tîlhării asupra unor femei ce treceau seara, neînsoțite, prin zona respectivă.

Infractorul le urmărea sau le pîndea din tufișuri pe cele care aveau bijuterii asupra lor, după care le ieșea în cale și le acosta, întrebîndu-le cît e ceasul. Fulgerător, Ciprian Sotir le smulgea apoi lănțișoarele de la gît sau inelele de pe degete. Uneori, în cazul în care victimele țipau sau încercau să se apere, tîlharul minor le lovea cu pumnii, după care se depărta în fugă.

Adus, recent, de către Poliție la Comisia de Expertiză a Minorilor, Ciprian Sotir a declarat că nu a frecventat școala niciodată și că tatăl său l-a bătut cumplit de nenumărate ori, motiv pentru care a fugit de acasă.

În privința faptelor sale, Ciprian Sotir a recunoscut că a tîlhărit unele persoane, însă nu și-a justificat comportamentul. În prezent, el este reținut în arestul poliției. **(Silviu LABEȘ)**

Aflată într-o situație disperată

Puterea sufocă inițiativa privată

■ a apreciat președintele filialei Iași a PAC, Liviu Antonesei, care a adresat și un mesaj Congresului Frontului Popular Creștin Democrat din Basarabia

La conferința de presă de ieri a Partidului Alianței Civice, liderul filialei Iași a acestui partid, Liviu Antonesei, a prezentat motivele pentru care acest partid a refuzat să participe la votarea Legii impozitului agricol. În primul rînd, PAC consideră că această lege este un fals legislativ întrucît deși în titlul legii se vorbește de un impozit pe venitul agricol, în textul legii se vorbește despre un **adevărat impozit pe pămînt**, ceea ce este considerat un act anticonstituțional. În aceeași ordine de idei se înscrie și faptul că **legea se va aplica retroactiv** fiind considerată un unicat în materie în întreaga lume. În afară de aceste motive, PAC mai invocă și o serie de motive politice, cum ar fi inechitatea pe care o promovează această lege întrucît se face distincție între diferitele forme de proprietate **(țăranii sînt impozitați indiferent de venitul pe care îl obțin, în vreme ce fostele IAS-uri nu vor fi impozitate decît în cazul în care vor obține profituri)**. Inoportunitatea votării acestei legi este datorată faptului că proprietatea particulară încă nu este constituită, iar pachetul de legi care ar fi trebuit să preceadă această lege încă nu a fost prezentat Parlamentului (Legea arendei s-a împotmolit la Parlament, iar legile creditului agricol și ale camerelor agricole nu au fost prezentate Parlamentului). În opinia liderului PAC, toate aceste lucruri vor conduce în mod inevitabil la o **situație expozivă în rîndul țăranilor care sînt foarte nemulțumiți de impunerea acestui impozit** (s-a menționat în acest sens poziția pe care o au **țăranii din Podul Iloaiei** care au declarat că se va ajunge la conflicte sociale majore).

Toate aceste mișcări ale Puterii au fost considerate niște mutări disperate efectuate pentru a menține la suprafață un stat ce nu mai are resurse să se întrețină. Fiscalitate excesivă coroborată cu prezentarea întîrziată a bugetului pe 1994, ce conține la rîndu-i o serie de aberații, a fost prezentată de domnul Antonesei ca un argument în plus pentru a prezenta o moțiune de cenzură în Parlament.

La finalul conferinței de presă, Liviu Antonesei a înmînat ziariștilor Mesajul către Congresului Frontului Popular Creștin Democrat din Basarabia, din care cităm: **"Speranța noastră este că forțele răului nu au izbîndit definitiv. Atîta vreme cît voi veți exista, nimic nu este pierdut definitiv, oricîte trătate trădătoare ar semna conducătorii voștri sau ai noștri".** **(Cristian RACU)**

După reducerea numărului de ore în facultăți

Dispute aprinse în consiliile profesorale

Ca urmare a deciziei Ministerului Învățămîntului de reducere a numărului de ore săptămînal în universități, în această perioadă se hotărăște, la nivelul consiliilor profesorale ale facultăților, disciplinele care, din obligatorii, vor deveni facultative. Pentru a se evita acuzațiile de lipsă de obiectivitate, în cadrul unor facultăți a fost cerută și opinia studenților, care au fost întrebați în legătură cu obiectele la care cred că s-ar putea renunța.

În cazul Universității de Medicină și Farmacie, sondajul de opinie a fost realizat de un grup de studenți, membri ai colectivului de redacție al revistei studențești "Puls", printre aproximativ 500 de studenți din căminele E2, E5, "1Mai A și B, din toți anii de studiu. Concluziile sînt următoarele: absolut toți studenții de la Facultatea de Farmacie care au fost chestionați au declarat că **li se par total inutile "Matematica statistică" și "Fizica farmaceutică"**.

În urma chestionării studenților de la Facultatea de medicină Generală, a rezultat următorul **clasament al celor mai nedorite discipline**: 1. Biofizica, 2. Explorări funcționale, 3. Biologie celulară, 4. Informatică Medicală, 5. Igienă, 6. Medicina muncii. Rămîne de văzut dacă aceste opinii ale studenților vor fi luate în considerare, mai ales că se vehiculează zvonul că Farmacologia, materie de bază pentru un viitor medic, va deveni opțională, iar Biofizica va rămîne materie obligatorie. **(Cristina LECA)**

Lista caselor naționalizate din municipiul Iași

După o întrerupere de două zile, vă prezentăm continuarea listei caselor naționalizate din municipiul Iași. Menționăm că amănuntele prezentate sînt extrase dintr-un registru document ce datează din 1956. Alături de adresa imobilului, sînt prezentate anul construcției, valoarea în momentul naționalizării, numele proprietarului și modul în care imobilul a trecut în proprietatea statului. **(Cristian DUNAR)**

Nr.crt.	Adresa imobilului		Valoarea imobilului (lei) în momentul naționalizării	Anul construcției	Numele ultimului proprietar	Observații
	Strada	Nr				
161	Bucșinescu	19	447130	1900	Traiana Emil	Naționalizat Decret 92/1950
162	Bucșinescu	7	346560	1920	-	Propietatea Sfatului Popular al orașului Iași
163	Bucșinescu	11	38280	1940	-	Naționalizat Decret 92/1950
164	Ciric	2	98200	1910	-	Naționalizat Decret 92/1950
165	Dragoș	29	447470	1908	Segal Ozian	Naționalizat Decret 92/1950
166	Elena Doamna	15	281500	1900	Pollack Carolina	Naționalizat Decret 92/1950
167	Elena Doamna	31	286200	1910	Terente Elena	Naționalizat Decret 92/1950
168	Elena Doamna	33A	245500	1910	-	Naționalizat Decret 92/1950
169	Elena Doamna	33	298400	1910	-	Naționalizat Decret 92/1950
170	Elena Doamna	35	275940	1910	Teaubici I.	Naționalizat Decret 92/1950
171	Elena Doamna	39	318550	1915	-	Naționalizat Decret 92/1950
172	Elena Doamna	47	391580	1934	-	Naționalizat Decret 92/1950
173	Elena Doamna	50	43500	1890	Speigler O.	Naționalizat Decret 92/1950
174	Eternitate	49	209470	1935	-	Naționalizat Decret 92/1950
175	Eternitate	145	40660	1910	Stoican Corneliu	Naționalizat Decret 92/1950
176	Fulger	4	66300	1895	Spitalul "Sf. Spiridon"	Trecut în patrimoniul Primăriei în 1948
177	Fulger	7	147380	1930	Carol Rhein	Preluat în administrare conform ordinului Ministerului Agriculturii
178	Ghica Vodă	9	55730	1896	-	Naționalizat Decret 92/1950
179	I. Creangă	21	180000	1910	-	Naționalizat Decret 92/1950
180	I. Creangă	4	86100	1910	-	Naționalizat Decret 92/1950

Calvarul acordării medicamentelor compensate

Conform noii metodologii elaborate de Ministerul Sănătății privind prescrierea, eliberarea și decontarea medicamentelor compensate, medicii care nu au primit un cod personal nu pot recomanda rețete în regim compensat. Din această categorie fac parte medicii care și-au înființat cabinete medicale particulare, precum și cei stagiari sau rezidenți, care beneficiază de acest drept numai atunci cînd efectuează serviciu medical de urgență (gărzi). De asemenea, fiecare medic poate prescrie medicamente compensate strict pentru afecțiunile care se încadrează în specialitatea pe care o are. Pînă la apariția noilor reglementări, medicii recomandau, pe lîngă medicamentele necesare tratării unei anumite boli, și diferite pansamente gastrice pentru a nu afecta stomacul pacientului. În prezent, același bolnav trebuie să meargă pe la mai multe cabinete, obținînd, în final, după ore de stat pe la uși, aceleași medicamente care, înainte, îi erau prescrise de către un singur medic. **(Mihaela CĂNĂNĂU)**

Un englez vrea să scoată la Iași o publicație medicală în limba română

Aseară a sosit în Iași Geoffrey Burn, directorul executiv al Trustului de Presă al Asociației Medicale Britanice. Acest trust editează prestigiosul săptămînal științific "British Medical Journal". Geoffrey Burn a venit în aceste zile la Iași, în vederea semnării unui contract cu una din editurile din Iași și a formării unui colectiv redacțional constituit din medici, studenți și profesori, pentru apariția unei ediții în limba română a revistei "British Medical Journal". Publicistul englez vine de la București, unde a luat contact cu mediile medicale universitare.

Se preconizează că revista va apare trimestrial, probabil începînd cu iarna acestui an. Cît privește conducerea viitoarei reviste, se vehiculează două nume: dr. Traian Mihăescu, de la Clinica de Pneumoftiziologie, și conf. dr. Vasile Astărăstoaie, de la Institutul Medico-Legal, Iași. **(C. LECA)**

SOCIETATEA COMERCIALĂ RADIX SRL

Dealer autorizat Hewlett-Packard

Iași, Piața Unirii nr. 12 (fostul sediu al OJT)

invită toți posesorii de imprimante HP DeskJet 550C să primească gratuit versiunea 4 de drivere pentru Microsoft Windows 3.1, care conține noua tehnologie ColorSmart

Sînt bineveniți și posesorii altor modele de imprimante HP DeskJet, pentru care putem furniza versiunea 4 de drivere. Delegații vor aduce un floppy disk de 3.5" formatat în 1.44MB și următoarele date: numele posesorului, adresă, telefon, fax și numărul serial al imprimantei (notat pe partea inferioară a produsului).

Relații la telefon 114705, 143037.

•RADIX•RADIX•RADIX•RADIX•

subsolurile, depozitele sau hambarele vor fi protejate de șobolani dacă veți utiliza NILS - sistem ultrasonic pentru combaterea șobolanilor

ACERA S.R.L.

CASA ITALIANĂ CARINA

prezintă noua colecție de primăvară

- ochelari de soare
- încălțăminte femei
- încălțăminte sport
- curele din piele
- lenjerie intimă pentru femei

Orice client care va cumpăra produse de cel puțin **25.000 lei** va primi un număr de ordine care îi va permite să participe la tombola **"PANTOFUL CU NOROC"**, organizată cu ocazia Paștelui. Cîștigătorul va primi o pereche de pantofi, după mărimea și gustul său!

Str. Vasile Alecsandri nr.8

Tel. 115870. Program 10-18

Astăzi a apărut

Cuprinde programele TV locale, naționale și satelit — Lei 100

Monitorul TV

Serile TIMPUL

În această seară, de la ora 18,00, la Casa Pogor, se lansează numărul 4 (aprilie) al lunarului de cultură Timpul. Invitatul de onoare al serii este poetul Emil Brumaru. Scriitorul Liviu Antonesei, directorul acestei publicații, a promis publicului o seară strașnică de poezie și publicistică. Sînt invitați toți cetățenii Iașului care apreciază o vorbă de duh spusă într-un cadru mirific.

Pentru a stopa conflictul din Bosnia

Statele Unite au propus bombardarea depozitelor de muniție ale sîrbilor

■ Rusia se opune acestei măsuri ce poate pune în pericol securitatea forțelor ONU

Președintele american Bill Clinton a propus miercuri ca metoda loviturilor aeriene NATO, folosită în cazul orașului Sarajevo, să fie extinsă și în alte așa numite "zone sigure" din Bosnia, relatează REUTER. "Obiectivul nostru este ca, împreună cu aliații noștri, rușii și ceilalți, să ajutăm părțile combatante din Bosnia să ajungă la o înțelegere negociată. Pentru aceasta este nevoie să-i facem pe sîrbi să plătească scump pentru violența continuă, astfel încît să fie în interesul lor să se așeze la masa tratativelor. Propunem aliaților noștri din NATO să extindem metoda folosită în jurul orașului Sarajevo și în alte zone de securitate, unde orice violare a regulilor impuse de ONU să poată fi un motiv pentru atacuri aeriene NATO." Sintetizînd, președintele american a propus trei măsuri pentru soluționarea crizei bosniace: 1. Extinderea atacurilor aeriene NATO în alte 5 zone ale Bosniei, pe lîngă Sarajevo, zone declarate de ONU "zone de securitate"; 2. Întărirea sancțiunilor economice îndreptate împotriva Serbiei; 3. Sprijinirea de către SUA a rezoluției Consiliului de Securitate al ONU care prevede suplimentarea trupelor FORPRONU.

Noua propunere americană de a extinde loviturile aeriene NATO asupra sîrbilor bosniaci prevede, printre altele, distrugerea depozitelor de muniție și armament, a declarat joi Secretarul Apărării din SUA, William Perry, citat de REUTER. "Orice armament greu depistat va fi atacat de forțele aeriene ale NATO", a afirmat Perry în cadrul unei conferințe de presă ținute la Seul, cu ocazia vizitei pe care o delegație a Departamentului Apărării a făcut-o în Coreea de Sud.

Deși în urmă cu doar două zile părea să sprijine întărirea măsurilor împotriva sîrbilor bosniaci, Rusia se opune acum unor noi lovituri aeriene ale NATO, relatează REUTER. Ministrul rus de externe, Andrei Kozîrev, a declarat miercuri tîrziu că, în ciuda îngrijorării pricinuite de continuarea bombardamentelor împotriva orașului Gorazde, Rusia nu este de acord cu noi lovituri aeriene ale NATO.

Ministrul de Externe australian, Gareth Evans, a avertizat, joi, că intensificarea acțiunilor militare ale NATO împotriva sîrbilor bosniaci ar putea pune în pericol viața membrilor misiunii ONU luați ostatici de forțele sîrbe. De asemenea, Evans, citat de REUTER, și-a exprimat îngrijorarea față de intenția președintelui american, Bill Clinton, de a amplifica presiunile menite să-i determine pe sîrbi să încetezeze orice atac asupra zonelor aflate sub protecția ONU. El a mai apreciat că propunerea americană ce viza bombardarea depozitelor de muniții și de combustibil aparținînd sîrbilor bosniaci va fi lipsită de eficiență dacă nu vor exista și suficiente forțe terestre care să sprijine o asemenea acțiune.

Venind în sprijinul celor afirmate de ministrul de externe australian autoritățile de la Djakarta au decis să ceară Națiunilor Unite garanții ferme pentru membrii forțelor internaționale din fosta Iugoslavie, după ce sîrbii bosniaci au eliberat, miercuri, șase militari indonezieni capturați anterior. Șeful Statului Major al armatei indoneziene, general-locotenent Herman Mantiri, citat de REUTER, a indicat că adoptarea acestei decizii nu implică în nici un caz retragerea trupelor Indoneziei din cadrul FORPRONU. De asemenea, el a indicat că țara sa continuă să facă pregătiri în vederea trimiterii unei echipe medicale în Bosnia.

Va ajunge Berlusconi prim-ministru?

■ *pentru a sprijini această acțiune cinci deputați din opoziție s-au alăturat formațiunii "Forza Italia"*

Cinci deputați de centru s-au arătat gata să sprijine "Alianța pentru Libertate", coaliție de centru-dreapta condusă de Silvio Berlusconi, care, în fruntea formațiunii sale "Forza Italia", a cîștigat alegerile parlamentare din 27-28 martie a.c., relatează REUTER. Cei cinci fac parte din "Pactul pentru Italia", și s-au disociat, miercuri, de linia acestui partid, punînd condiții pentru a-l sprijini pe Berlusconi. "Trebuie să ne alăturăm majorității parlamentare", a declarat Alberto Michelini, unul din cei cinci rebeli din Camera Deputaților. Președintele Oscar Luigi Scalfaro urmează să înceapă, în cursul acestei săptămîni, discuțiile cu președinții celor două Camere și cu liderii principalelor partide privind desemnarea primului ministru. Principalul favorit este Berlusconi. Cei cinci deputați au declarat că îl vor sprijini pe Berlusconi, dacă acesta va fi de acord să pună la punct o legislație care să limiteze monopolurile în domeniul televiziunii. Se știe că Berlusconi este proprietarul a trei canale de televiziune. Într-o încercare de a atrage sprijinul partidelor de centru, Berlusconi a declarat că va sprijini desemnarea unor membri ai acestor formațiuni politice în poziții parlamentare cheie. Liderul "Pactului pentru Italia", Mario Segni, a respins orice acord cu Berlusconi. Această opțiune este considerată de cei cinci deputați drept "distructivă". Silvio Berlusconi speră ca hotărîrea celor cinci să-i facă și pe alții să adopte aceeași poziție, mai ales în Senat, unde el este sprijinit de o majoritate relativă.

TELEX

■ Alianța Liberală se va încheia după clarificarea relației PNL - CDR

Protocolul Alianței Liberale, dintre PNL, PAC și PNL-CD, va fi semnat după ce PNL își va reglementa situația în CDR, a declarat Nicolae Manolescu, președintele PAC. Reîntrarea PNL în CDR va putea avea loc după ce procesul în care este antrenat PNL va lua sfîrșit. Președintele PAC a precizat că PL'93 nu a mai contactat conducerea PAC, iar în ultimul timp, liderul PL'93, Dinu Patriciu, a trecut de la declarațiile ostile negocierilor la declarații contra PAC. În stilul caracteristic, Nicolae Manolescu a comentat: "Balena mare (PL'93) care vrea să înghită peștișorii mici (PAC) este de fapt nu țipar".

■ PUNR a înaintat un proiect de lege privind declararea averilor

PUNR a înaintat astăzi la Camera Deputaților două proiecte de legi: unul privește declararea averilor și activităților economice ale demnitarilor de stat, iar celălalt salarizarea de la bugetul de stat a slujitorilor cultelor religioase. Primul proiect de lege, elaborat de Valer Suian și Ioan Gavra, va fi depus luni și la Senat.

■ România ar putea media conflictul bosniac

"Cred că România ar putea avea un cuvînt de spus în medierea conflictului din Bosnia-Herțegovina", a declarat unui reporter MEDIAFAX Nicola Debelici, ambasadorul Croației la București. El și-a susținut afirmația prin faptul că România este cea mai mare țară din sud-estul Europei și, în același timp, statul cu situația politică cea mai stabilă.

■ Rusia este "nesatisfăcută" de relațiile economice cu România

"Schimburile economice de un miliard dolari din ultimul an, pe care le-am avut cu România, sînt nesatisfăcătoare pentru noi", a declarat Agenției de presă Mediafax, Iuri Iarov, viceprim ministru al Federației Ruse. "Am putea colabora în continuare în domeniul științei, culturii, învățămîntului și ar trebui să folosim mai mult vînzarea unei părți din producția industriei constructoare de mașini", a adăugat Iuri Iarov.

"Ultimul Cuvînt" și-a suspendat apariția

■ ziarul nu va mai apărea din cauza unei datorii de 100 de milioane de lei

Datorită unei "măsuri de natură aberantă luată de tipografia "Tiporama" SA, ziarul «Ultimul Cuvînt» nu se va găsi pe piață în ziua de 21 aprilie 1994", se arată într-un comunicat primit de Agenția de presă MEDIAFAX, din partea cotidianului amintit. "Măsura este abuzivă pentru simplul motiv că tipografia domnului Max Bănuș are o datorie de peste 100 de milioane de lei la «Ultimul Cuvînt», sumă ce i-a fost achitată în avans. La aceasta se adaugă valoarea a două autoturisme Dacia 1300, de peste 10 milioane de lei, un calculator Macintosh-Quadra în valoare de peste 15 milioane de lei, ș.a.m.d., «Ultimul Cuvînt» se consideră îndreptățit să acționeze în justiție pentru recuperarea daunelor materiale și morale, estimate la peste 1 miliard de lei. Decizia luată de "Tiporama" SA face parte, de fapt, dintr-un lung lanț de piedici puse în calea «Ultimului Cuvînt», începînd de la difuzare și pînă la funcționarea redacției", se menționează în comunicat. "Cu ocazia proximelor sărbători de Paște, «Ultimul Cuvînt» își suspendă apariția, cel puțin pînă la clarificarea lucrurilor", se arată în încheierea comunicatului primit de MEDIAFAX.

În legătură cu suspendarea apariției cotidianului "Ultimul Cuvînt", patronul tipografiei "Tiporama" SA, Max Bănuș, a declarat postului de radio ProFM: "Este o minciună de la A la Z. «Ultimul Cuvînt» ne datorează 91,4 milioane lei. Le-am trimis pînă acum peste douăzeci de avize. I-am rugat, am încercat să ne înțelegem omenește. Luni le-am trimis ultimul aviz prin care le dădeam ca termen ferm ziua de joi pentru reglarea datoriei. Rețineți, n-am spus lichidare, ci reglare într-un fel. Părerea mea este că au mari necazuri financiare și aceasta a fost doar un pretext ca să-și suspende apariția. Noi avem încheiat un contract de patru ani pentru închirierea spațiului tipografic, pe care «Ultimul Cuvînt» nu l-a respectat încă din prima zi. Practic, aseară tipografia era gata să dea drumul la imprimarea ediției. Nu a fost nici o dispoziție să nu se tipărească. Numai că domnul Tiberiu Lazăr a anunțat că nu se tipărește și a plecat cu toată echipa".

Israelul și OEP încearcă să se înțeleagă

■ *aflați la București, Yasser Arafat și Shimon Peres au dialogat în prezența președintelui Ion Iliescu*

Cînd va fi pace în Israel?

Israelul și Organizația pentru Eliberarea Palestinei au anunțat miercuri că au făcut primul pas înainte în negocierile din această săptămînă. Cele două părți au căzut de acord în chestiunea controlului asupra surselor de apă din Gaza și Ierihon. După luni de negocieri s-a convenit ca palestinienii să administreze apa în teritoriile cu autoguvernare palestiniană. "În principiu, apa și întreaga ei administrare se vor afla sub control palestinian. Aceasta include săparea de noi puțuri și supravegherea celor vechi", a declarat liderul delegației palestiniene, Nabil Shaath. El a precizat că israelienii vor continua să asigure pomparea apei, operațiune pentru care autoritățile palestiniene vor plăti. Dacă problema apei a fost rezolvată, reprezentanții celor două părți au recunoscut că se află încă departe de un acord în ceea ce privete jurisdicția palestiniană în Gaza și Ierihon.

Pentru a sprijini aceste eforturi primul ministru israelian, Yitzakh Rabin, a declarat miercuri că Israelul și-ar putea retrage trupele din Gaza și Ierihon în mai puțin de o lună. "Retragerea noastră din aceste zone va dura două sau trei săptămîni din momentul în care va fi semnat acordul cu palestinienii", a spus Rabin în cadrul interviului acordat televiziunii norvegiene NRK. La întrebarea dacă crede că retragerea va avea loc într-o lună, Rabin a răspuns: "Eu sper că mai devreme."

Într-o stire a corespondentului său special din România, agenția REUTER informează că ministrul de Externe israelian, Shimon Peres, s-a întîlnit miercuri seara, la Bucuresti, cu liderul OEP, Yasser Arafat, pentru a pune la punct unele aspecte legate de implementarea planului de pace israelo-palestinian în teritoriile ocupate.

După întîlnirea de ieri dimineață cu Theodor Meleșcanu, Shimon Peres, ministrul de Externe al Israelului, a declarat: "După cum știți, am avut azi noapte o lungă întîlnire cu Yasser Arafat, pînă la trei dimineața. Încercăm să formulăm ultimele stadii ale negocierilor. Simțim că sîntem foarte aproape de o concluzie și vrem să transpunem concluziile negocierilor noastre în realizarea practică a unei noi realități în Orientul Mijlociu". Anterior ministrul de externe israelian declarase: "L-am găsit pe Arafat îngrijorat de foarte multe lucruri. După părerea mea, unele din îngrijorările sale nu au fundament".

Un membru al delegației israeliene a afirmat: "cei doi conducători erau foarte interesați să poarte aceste discuții, pentru a clarifica multe chestiuni rămase în suspensie după tratativele de la Cairo și să demonstreze urgența cu care trebuie ajuns la un acord final; lumea își pierde încrederea în efortul de pace, iar entuziasmul se risipește repede". În viziunea lui Arafat, "principalul scop al convorbirilor de la București este să pregătească etapa finală a negocierilor, în ceea ce priveste ordinea abordării problemelor, acțiunile concrete necesare și programarea unui calendar politic".

"Palestina dorește realizarea unui nou plan Marshall pentru zona Orientului Mijlociu, un plan care ar fi înspre binele popoarelor noastre", a declarat, în alocuțiunea sa de joi de la Forumul Crans Montana, liderul OEP, Yasser Arafat. În acest context, domnia sa s-a plîns de "suma prea mică pe care comunitatea internațională dorește să o investească pentru reconstrucția statului Palestina: suma este de 2,22 miliarde dolari, în timp ce noi avem nevoie de 13,45 miliarde dolari". Președintele OEP promite, în schimbul unui asemenea ajutor, o democratizare a societății palestiniene, "construirea unei societăți în care femeia să fie egală cu bărbatul, o societate în care să fie respectate drepturile omului".

O rusoaică a ascuns 119 safire în... chiloți

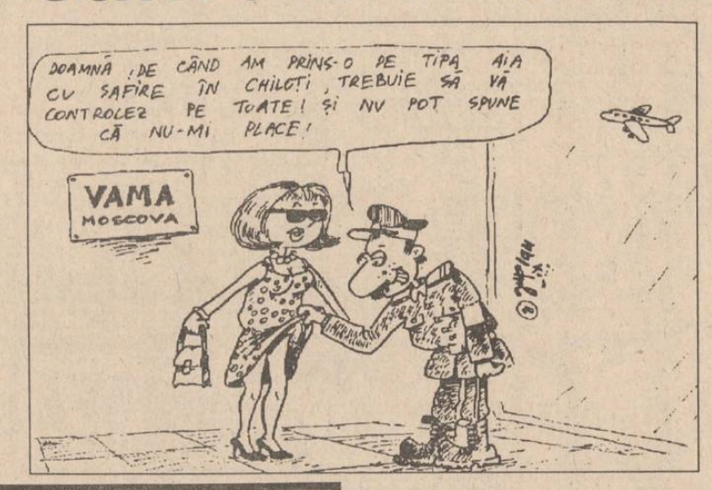

O rusoaică, Iulia Sorokina, a fost arestată pe aeroportul din Moscova, cu 119 safire, de 900 carate în total, în valoare de 100.000 de dolari, ascunse în... chiloți, transmite AP.

Vigilenții agenți ai Serviciului Federal de Contrainformații au arestat-o pe Sorokina duminică, după ce a coborît din avionul cu care călătorise din Vietnam. "Komsomolskaia Pravda" notează: "faptul că a încercat să ascundă safirele în chiloți nu i-a ajutat la nimic".

Biroul dvs. de mâine, organizați-l azi!
Cu cele mai bune soluții
copiatoare și faxuri mita
imprimante matriciale și cu LED-uri OKI
multiplicatoare de mare viteză RISO
aparate de îndosariat GBC
telefoane si telefaxuri Panasonic
oferite de cel mai bun partener!
INTERELECTRIC S.A.
IAȘI 6600, str. ELENA DOAMNA nr. 24
Tel.: 112004; 112366. Fax: 112447; 112366.

RADIO NORD - EST
72,44 FM STEREO
Organizează concurs pentru ocuparea unor posturi de animatori
CONDIȚII:
● disponibilități vocale radiofonice ●
● dicție, spontaneitate și ușurință în comunicare ●
● minime cunoștințe muzicale ●
● perfectă cunoaștere a limbii române ●
● cunoașterea a cel puțin unei limbi de circulație internațională ●
Cererile, însoțite de o motivație și un curriculum vitae, vor fi depuse la sediul postului de radio Nord-Est, B-dul Copou nr. 3, pînă miercuri, 27 aprilie 1994.
Data desfășurării concursului va fi anunțată ulterior.

AGENȚIA DE TURISM NET
Vă provoacă să participați în una din excursiile organizate la DURĂU sau BORSEC, în perioada 29 aprilie - 3 mai 1994!
■ Transport autocar;
■ Excursii la Izvorul Mureșului și Durău (exc. Borsec);
■ Discotecă gratuită, concursuri, tombolă;
■ Drumeții la Grota Ursilor, Grota Bufnițelor și Peștera de Gheață;
■ Servicii BAR-NON STOP.
Cost servicii:
Varianta I (cazare Vile II-Borsec) - 22.000 lei;
Varianta I B (cazare Vile I - Borsec) - 26.500 lei;
Varianta II (cazare Hotel Bradul - Durău) - 26.500 lei.
Înscrieri la: ● T17 - cam. 727 ● P8 - cam. 99 ● E2 - cam. 42.
De asemenea, cererile pot fi onorate telefonînd la sediul Agenției de Turism NET (Casa Modei - mezanin), la 032/117596, urmînd ca agenții noștri să se deplaseze la domiciliul dumn[illegible]

CAFEAUA DE DIMINEAȚĂ

N. A. Bogdan - nostalgia unei adevărate monografii a orașului Iași

Aurel LEON

În dricul acestei primăveri comemorăm 55 de ani de la plecarea definitivă a lui N. A. Bogdan, dintre noi. Și întrucît prea puțini știu despre cine e vorba, să ne oprim asupra unei vieți interesante. L-am cunoscut bătrîn, cu obrazul învinețit tare, cu tabieturi și îmbrăcat ca pe vremuri. Locuia pe strada Albineț, într-o casă cu intrare boltită, cu terasă. Stăteam două-trei case mai la vale, la unchiul meu, Petrache Negoiță, cizmarul cartierului. Într-o zi, unchiul meu m-a trimis cu botinele flecuite la dl. Bogdan. Erau ghete vechi, cu gumă. Și așa, pe cînd eram elev în ultimii ani de liceu, am intrat în casa lui N. A. Bogdan. De fapt, am intrat doar în sălită. Dintr-o odaie laterală a ieșit moșul. În spatele lui se aflau maldăre de ziare și rafturi de cărți. Mahalaua îl știa de actor al Teatrului Național. Obrazul îi era răvășit de machiaj. Apoi am aflat că fusese funcționar la Primărie, de unde ieșise la pensie. Se ducea și acum la biroul lui. Mult mai tîrziu am aflat că N. A. Bogdan e autorul acelei monumentale monografii "Orașul Iași, odinioară și astăzi", apărută în 1904, prin subscripție publică și stima mea pentru bătrînelul din Albineț crescu. De fapt, el a dispărut din viața Iașului încă din 1930, cînd avea ceva peste 70 de ani. Retras în gospodărioara lui modestă, uitat, N. A. Bogdan devenise "fost" înainte de a se retrage la Eternitate. Cînd în 1938 editorul Atanasie Gheorghiu, proprietarul Editurii "Moldova", a decis să reediteze monografia Iașului și a tratat chiar cu autorul, ne-am mirat că mai trăiește. S-a mirat și el că semnează un contract de reeditare și că primește un avans de la editură. Numai că el a plecat înainte de a vedea primele coli tipărite și nici editorul n-a mai avut parte de a termina ce începuse. A venit evacuarea și Gheorghiu a fost nevoit să-și evacueze întreprinderea la Craiova. Au rămas cele cinci-șase coli din lucrare trase într-un magazin din Ștefan cel Mare care mai apoi a ars. Editorul a dat faliment, așa că monografia lui N. A. Bogdan n-a mai fost reeditată de nimeni pînă astăzi. Autorul a mai scos o ediție în 1914, cu ilustrații semnate de N. A. Tonitza ("Cîrciuma din mahalale").

În "fondul N. A. Bogdan" depus la Arhivele Statului din Iași, printre hîrtiile cu ștampila "Din cărțile mele" N. A. Bogdan, aplicată de meticulosul funcționar comunal, am găsit scrisori de-ale lui N. N. Tonitza, pe care le-am publicat în decursul anilor. În una din ele, Tonitza se oferea să realizeze un album al Iașului și îi propunea lui N. A. Bogdan să-l editeze. Firește că monograful nu avea mijloace pentru așa ceva, și astfel proiectul a căzut. Mă gîndesc ce ar fi însemnat pentru Iași să aibă un album Tonitza! Dar ce să mai visăm la așa ceva, cînd noi n-am fost în stare să realizăm o monografie de talia celor rămase de la N. A. Bogdan!

Au apărut în cei 55 de ani de la dispariția lui N. A. Bogdan vreo zece broșuri și alte zece planuri turistice, dar nu s-a încumetat nimeni măcar să actualizeze acea monografie din 1904. După 90 de ani de la apariția ei, constatăm că trăim cu nostalgia unei monografii a orașului nostru, măcar avînd calitățile lucrării lui N. A. Bogdan.

Deși criticată în decursul anilor ca fiind lucrarea unui amator, monografia lui N. A. Bogdan e elaborată, firesc, mai mult bazîndu-se pe legendă decît pe adevărul din documente. Ea rămîne o piatră de temelie pe care se ridică Iașul modern. Imaginați-vă că timp de 60-70 de ani n-a fost nimeni în stare să încerce măcar alcătuirea unei asemenea opere. În afara "aventurii" prof. Dan Bădărău cu "Iașii vechilor zidiri", din fericire pusă la punct de prof. Ion Caproșu, nu avem nimic în acest domeniu. Și cîtă nevoie am avea de o asemenea monografie care să oglindească evoluția acestui oraș cu o asemenea vechime și cu o viață culturală atît de intensă! Am spus mai sus că din spirit comercial au fost realizate numeroase broșuri, hărți, dar au trecut ca o boare de ploaie în pămîntul însetat. Și subsemnatul am dat o asemenea monografie pentru Editura "Meridiane" cu număr de pagini impus și care s-a epuizat în scurt timp de la apariție. Dar o lucrare reprezentativă și cuprinzătoare nu s-a tipărit încă. E drept că s-au inițiat monografii documentate științific, dar fiind însărcinat spre a le realiza în comitet, s-a adeverit proverbul bătrînesc: "Copilul cu mai multe moașe...". Se editează felurite albume, unele chiar de prestigiu, ca: "Iașii marilor iubiri", dar o lucrare aptă a fi oferită vizitatorilor străini, fie și pentru protocol, nu deținem. Ce poate oferi prefectul sau primarul de Iași unor personalități străine venite în vizită la noi cu un braț de publicații? Oricum, umple golul recentul album apărut la Editura Cronica. Dar nu e de ajuns. De aceea, acum cînd ne aducem aminte de bătrînul N. A. Bogdan, să ne decidem a-l cinsti retipărindu-i monografia și, mai ales, a întocmi una similară, fie chiar dedicată lui. Să ne amintim că cine nu-și cunoaște trecutul nu știe drumul spre viitor. ■

PUNCTE DE VEDERE

Agresivitatea religioasă

■ la Podul Iloaiei, Biserica catolică încearcă să construiască o catedrală, trecînd peste voința obștei ortodoxe și încălcînd legile țării

Liviu ANTONESEI

Nu cred că ar putea susține cineva că n-aș simpatiza minoritățile de orice fel. Chiar în acest ziar, am luat apărarea unor minorități nu dintre cele mai simpatizate - țiganii, homosexualii, de pildă - ceea ce "m-a costat" cel puțin niște polemici. Am cerut întotdeauna toleranță din partea majorității în raport cu orice fel de minorități posibile - etnice, religioase, profesionale, sexuale etc. Pe de altă parte, cred că toleranța trebuie să fie reciprocă - e absurd ca majoritatea să fie tolerantă, iar minoritățile agresive. E la fel de absurd ca drepturile și libertățile, de orice natură, să se transforme în privilegii. Și mai absurd este însă cînd se încearcă obținerea unor "drepturi și libertăți" prin încălcarea legilor sau doar a bunei cuviințe. Din păcate există astfel de cazuri și la ele mă voi referi în continuare, apărînd de astă dată majoritatea, cea ortodoxă.

În **Monitorul** de marți, pe prima pagină, un articol relata despre activitatea de prozeletism a cultului **Martorii lui Iehova.** O activitate pe care am simțit-o pe pielea mea mai bine de o săptămînă. În respectiva săptămînă, cultul amintit a străbătut blocul meu de dimineață pînă seara. Vreau să fiu limpede - e dreptul lor să facă asta și chiar îi admir pentru o îndemînare și o încăpățînare pe care preoții noștri nu le au. Dar nu cred că e dreptul lor să-mi sune la ușă și după ce le-am spus de cîteva ori că nu sînt dispus să-mi schimb credința. A treia oară, a trebuit chiar să le cer foarte vehement să-mi respecte credința mea, odată ce eu o respect pe a lor. Nu aveau, deci, dreptul să insulte, de fapt, credința mea. În fond, și individul ortodox are drepturile și libertățile sale, nu doar cultele minoritare. Minoritare, însă adesea agresive. Agresivă este și conduita unui cult neoprotestant care își ridică lăcaș de cult pe pămîntul unui om care are titlu de proprietate pentru respectivul pămînt. E vorba de casa de rugăciuni ce se ridică în spatele redacției **Monitorului** - și chiar mă mir că ziarul nu e mai vehement în această privință. În fond, este încălcat un drept constituțional, acela de proprietate. Nu cred că e corect să ceri "drepturi și libertăți", începînd cu încălcarea drepturilor altuia.

Un fapt similar e pe cale să se întîmple acum la Podu Iloaiei. Biserica catolică încearcă să construiască [illegible] trecînd peste voința obștii ortodoxe și încălcînd legile țării. Consiliul local și primarul, [illegible] organele alese ale comunității, [illegible] respins cererea de construcție a respectivei catedrale pe motiv că, în Podu Iloaiei, nu sînt [illegible] măcar 20 de familii de catolici, [illegible] deasupra, la circa 2 km, într-o zonă unde catolicii sînt [illegible] numeroși, există deja o biserică. Trecînd peste decizia organelor alese ale puterii locale, Prefectura a emis totuși o decizie pentru construirea catedralei. [illegible] abuz caracteristic și e treaba Prefecturii să și-l asume. Oricum, pe terenul respectiv, biserica catolică nu are titlu de proprietate. Sînt încălcate, [illegible] doar sentimentele religioase [illegible] comunității ortodoxe majoritare, ci și legile statului [illegible] cum sînt ele. După știința mea, Monseniorul Ghe[illegible] este un om înțelept și cumpătat, [illegible] aceea, îmi vine greu să înțeleg că poate autoriza o asemenea faptă. Pe deasupra, nu e oare o trufie fără margini să ridici o catedrală tocmai unde nu există o obște de credincioși. Iar trufia este un păcat, chiar și dacă pretinzi că ești trufaș "în numele lui Christos". E, oare, creștinește să agresezi o comunitate frățească în plină expansiune a mișcării ecumenice?

Din informațiile mele rezultă că duminică, după slujbă, obștea ortodoxă din Podu Iloaiei va întreprinde un pelerinaj de protest împotriva acestui act de agresiune permis de autoritățile județului. Cei doi preoți ai parohiei au obținut aprobarea Mitropoliei pentru această inedită formă de protest. Autoritățile județului nu realizează că sînt pe cale să declanșeze un mic "război religios". Dar de ce nu înțelege acest lucru ierarhii bisericii catolice? Asta ne trebuie între frați creștini? Și tocmai în preajma Paștelui! E o trufie greu de înțeles din perspectivă creștină. ■

P.S. Oricum, eu, apărător al tuturor minorităților agresate, voi fi duminică la Podu Iloaiei alături de majoritatea agresată. Ar fi bine dacă presa, de toate culorile, ar veni să vadă ce se întîmplă atunci cînd trufia primează asupra înțelepciunii.

Eugen Ionescu sau refuzul rinocerizării (2)

Ioan CONSTANTINESCU

(continuare din numărul de ieri)

E simptomatic faptul că, în noile democrații europene de după 1989, piesele lui Ionescu abia dacă sînt jucate, atunci cînd nu sînt total ignorate. Lucrul e cu atît mai semnificativ la noi. Ar fi nerealist să ne întrebăm care este teatrul care să joace, nu decenii, măcar un an, seară de seară, **Cîntăreața cheală** și **Lecția.** Ne întrebăm însă unde și cîte sînt teatrele care joacă una sau alta dintre piesele lui Ionescu? A redevenit el incomod, indezirabil? Un pasaj din **Alte pagini de jurnal**, pasaj redactat în urmă cu peste treizeci de ani, pare să fie, pentru situația social-politică în care ne aflăm, cu adevărat profetic: "Cuvîntul «revoluție» e rău ales de «revoluționari». El demască, inconștient, acțiunea revoluționară, care este ea însăși sinonimă cu reacțiunea, deoarece, din punct de vedere etimologic, revoluția, care vrea să spună întoarcere, se opune evoluției. Pentru mine, revoluția este restaurarea unei structuri sociale sau de stat arhetipic: autoritate, chiar tiranie, ierarhie, întărire, sub o formă aparent diferită, a puterilor conducătoare; reabilitare a unei dominații și a unui spirit de disciplină care se destinseseră pentru că limbajul tocit al elitei de ieri nu mai putea să le susțină". Un autor care citește astfel "textul" revoluției și îl înțelege ca pe o... restaurație nu poate fi un autor dorit de Putere. Restaurația este reideologizare, reîndoctrinare.

Oricît de tautologic ar suna, fraza trebuie totuși spusă: restaurația este un prim mare pas înapoi către un totalitarism "cu față umană". Recent reafirmata intenție a P.S.M. de a intra în guvern - e aproape de domeniul miracolului că urmașii politici ai lui Ceaușescu au dovedit, timp de patru ani lungi și jumătate, o asemenea putere de abstinență în materie de guvernare! - nu face decît să confirme faptul. Este de înțeles, așadar, că atmosfera restaurației nu-l selectează pe Ionescu. Creatorul **Rinocerilor** a redevenit un autor indezirabil. Întrebarea este: numai față de Putere? Nu spunem, desigur, o noutate dacă adăugăm, în acest loc, că există destui intelectuali nostalgici ai comunismului: unii au făcut parte din aparatul politic al vechiului regim, au acționat chiar pîrghiile puterii în "domeniul ideologic", alții au fost mici satrapi (și, pe alocuri, mai sînt) în satele și orașele lor, în sfîrșit, alții (perversiune explicabilă lesne din punct de vedere psihanalitic), persecutați, într-un fel sau altul, înainte de 1989 (fie că erau scriitori, universitari sau chiar preoți), duc lipsa acelei "mîini" forte ce le dădea sentimentul că sînt victime, ca și a acelui laitmotiv tipic comunist al "orientării", fără de care se simt debusolați. Chiar dacă nu li se adresează direct, frazele următoare dintr-un articol al lui Eugen Ionescu, publicat acum peste trei decenii (**În legătură cu Rinocerii în Statele Unite**), ne apar astăzi de o actualitate frapantă: "Personal, nu am încredere în intectualii care, de vreo treizeci de ani încoace, nu fac decît să propage rinoceritele și care susțin filosoficește isteriile colective, a căror pradă devin, periodic, popoare întregi. Nu intelectualii sînt inventatorii nazismului? Dacă aș opune o ideologie gata făcută altor ideologii gata făcute, care încurcă creierele, n-aș face decît să opun un sistem de lozinci rinocerești altui sistem de lozinci rinocerești. A fost o vreme cînd, la pronunțarea cuvîntului «evreu» sau «bolșevic», oamenii se năpusteau cu capetele plecate ca să-l omoare pe evreu, pe bolșevic și pe toți cei ce erau acuzați că pactizează cu evreul sau cu bolșevicul. Dacă rostești astăzi cuvîntul «burghez» sau, în orice colț al pămîntului, «capitalist imperialist», toată lumea se năpustește să-l omoare pe acel burghez sau pe acel capitalist cu aceeași prostie și aceeași orbire, fără să știe nici ce se află în spatele acestui cuvînt injurios, nici de ce acest cuvînt injurios a fost lansat, și fără să cunoască, de asemenea, personele și motivele secrete ale acestor persoane care vor să facă din ceilalți instrumentele monstruoasei lor furii". În subtext, dramaturgul, care se va fi amuzat cu amărăciune de celebrul slogan neocomunist "nu ne vindem țara", avea în vedere și rinocerita roșie: parafrazîndu-l, ne întrebăm și noi - nu intelectualii sînt inventatorii comunismului? Nu dintre ei sînt cei ce teoretizează încă despre "sîmburele umanitar" al doctrinei pe care, e adevărat, n-o mai numesc textual "leninistă"? Noua C.S.I. - ediție cosmetizată a visului imperial (comunist) rusesc - este mai ales opera intelectualilor. Că Moldova de dincolo de Prut a recăzut, indiferent din ce motive, în capcana acestui vis, nu face decît să confirme, pe de o parte, longevitatea epidemiei colectiviste și caracterul ei tentacular, pe de altă parte, pericolul totalitarismului ce pîndește sub bruma de tendințe anticomuniste.

Dacă ar fi să rezumăm gîndirea politică a lui Eugen Ionescu, am face-o spunînd că ea semnifică, în primul rînd, refuzul rinocerizării. Într-o epocă marcată de venirea la putere a lui Lenin și Stalin, apoi a lui Hitler, epocă ce a favorizat apariția a numeroși dictatori, de la Mao pînă la Brejnev, Pol Pot și Ceaușescu, dramaturgul s-a putut regăsi în Berenger ca în "ultimul om" care vrea și trebuie să reziste pînă la capăt.

După 1989, mulți dintre noi au avut iluzia că fiara totalitară se retrage, rănită de moarte, de pe scena lumii. Acum știm bine că nu este așa. În euforia generală ce a urmat revoluției de catifea, am fost poate tentați să credem că și istoria este o poveste în care un Făt-Frumos neașteptat retează toate cele șapte capete ale balaurului. Evoluțiile social-politice ulterioare din Lituania și Belarus, de la Moscova și de la Chișinău, din Serbia și de la noi neau readus treptat la realitate, iar această realitate este altfel, cu totul altfel decît iluzia noastră. Tranziția e mult mai mult decît un joc politic în care opoziția se străduiește să le arate **celorlalți** că există și știe cum funcționează mecanismul puterii. Tranziția înseamnă, iată, și restaurație, adică reideologizare, altfel spus, rerinocerizare. Folosim acest cuvînt și remarcăm totodată că el nu exprimă exact ceea ce s-a întîmplat cu noi în ultimii ani. Altfel decît ciuma din celebrul roman al lui Camus, rinocerita nu s-a retras în adîncuri necunoscute nouă. Ea se mai află undeva în noi, pîndește nerăbdătoare, ne bîntuie uneori visurile sau ceasurile de trezie. Un prieten al nostru sau noi înșine suferim de ea în taină, alții și-o cultivă dintr-un fel de masochism politic sau dintr-un gust pervers pentru turma ideologică. Dacă ne-am uita cu atenție la emisiunea de televiziune despre viața parlamentară, sau dacă am privi cu luare aminte pe stradă, am observa fără dificultate că unii parlamentari, ca și unii dintre semenii noștri pietoni, poartă ca pe o "podoabă" sau încearcă să ascundă cornul roș-verzui al lui Jean, prietenul lui Berenger.

Nu, pericolul rinoceritei ca epidemie nu a dispărut odată cu prăbușirea sistemului comunist în Europa. Restaurația - de la noi, ca și din alte țări ce au aparținut fostului lagăr socialist - ne-o spune fără menajamente. Iar replica la fenomenul restaurației nu poate fi de altă factură: defanatizarea, deideologizarea - în spiritul neconciliant al lui Ionescu-Berenger. ■

Semnal editorial

"Ușile pocăinței"

Dorin POPA

La inițiativa Î.P.S. Mitropolit Daniel, din anul 1992, Editura Mitropoliei și Bucovinei poartă numele de "Trinitas" și are un program editorial structurat, în principal, pe trei colecții: TEOLOGIE și SPIRITUALITATE, CREDINȚĂ și CULTURĂ, BISERICĂ și SOCIETATE. Cele trei titluri de colecție semnifică destul de sugestiv aplecarea înspre izvoarele fundamentale ale spiritualității ortodoxe, dar și spre contemporaneitate, spre credința vie a vremilor de azi și spre întrebările și problemele lumii noastre. Editura "Trinitas" beneficiază, acum, și de o modernă imprimerie adăpostită de Mănăstirea Golia - Iași, dar apelează și la Tipografia de la Mănăstirea Neamț - veche tipografie încununată, în timp, de un nimb nepieritor. În ultimii ani, sub egida Editurii "Trinitas", au apărut cărți foarte importante și în afara celor trei colecții amintite, cum sînt: PSALTIREA, CEASLOVUL, "Creștinismul la Est de Carpați", o colecție de acatiste și o nouă ediție a **Vieții și acatistului Sf. Parascheva de la Iași, Rînduiala Sf. Împărtășanii și a Sf. Spovedanii** și altele. Ultima apariție în colecția "Credință și cultură" este cartea "Ușile pocăinței" a protosinghelului Petroniu Tănase. Părintele Petroniu Tănase, acum în vîrstă de 80 de ani, s-a format duhovnicește în obștea Mănăstirii Neamț, este licențiat în Teologie, dar a urmat și studii de Matematică și Filozofie. Din 1978, Părintele Tănase nevoiește la Sf. Munte Athos, la Schitul românesc PRODROMUL schit al cărui stareț este în prezent. Cartea protosinghelului Tănase este structurată pe trei capitole: Pregătirea, Sfîntul și Marele Post și Sfintele patimi, iar, în final, cuprinde, ca pe un fel de epilog, două pagini intitulate "Lumina cea neînserată".

Volumul "Ușile Pocăinței" beneficiază de un inspirat **Cuvînt înainte**, semnat de Î.P.S. Daniel, Mitropolitul Moldovei și Bucovinei, din care cităm: "Pocăința este întoarcerea de la înstrăinarea de Dumnezeu la prietenia cu Dumnezeu și cu sfinții Lui. (...) "Ușile Pocăinței" sînt ușile cerului deschise în inimi. (...) Semnele adevăratei pocăințe sînt: **rugăciunea fierbinte, lacrimile curate, teama și repulsia față de păcat**, iar roadele pocăinței sînt **bucuria sfîntă** și faptele bune.

Această nouă de folos carte editată de "Trinitas" îl are ca redactor pe părintele consilier Nicolae Dascălu, cel care tipărește și revista "Candela Moldovei". ■

Amintiri de azi

Fuga primului secretar

Bogdan ULMU

Era prin 1975. Atunci am cunoscut orașul Vaslui, oarecum recentă capitală de județ. Datoram acest lucru lui Valentin Silvestru, care organizase o "șezătoare umoristică" (așa cum se numea atunci) în micul oraș moldovean. Am acasă o poză în care am fost surprinși toți participanții; nume celebre: Marin Sorescu, Dolfi Solomon, Nicuță Tănase, Vasile Băran, Sorin Titel, Al. Mirodan, Al. Clenciu, Florin Andrei Ionescu, Silviu Georgescu, Ion Vova, Dimitrie Dunea, George Bănică etc. În mijlocul fotografiei, în picioare, conducînd întrunirea, firește, era Valentin Silvestru. Deasupra tuturor, firește, trona impersonalul tablou al lui Nicolae Ceaușescu - care nu făcea umor, dar care era nelipsit de la toate întrunirile umoriștilor (fie că se vedea, fie că nu).

După ce am delectat noi audiența locală, evoluînd pe scena Casei de Cultură din Vaslui, ni s-a promis o masă pe malul unei ape, într-un cadru romantic, pe la Fălciu pe undeva. Ca peisajul să fie romantic la culme, ni s-a spus că acolo vom fi întîmpinați de oficialitățile marcante ale județului - primul secretar, secretarul cu propaganda, șeful securității, șeful culturii și tovarășul Neamțu. De fapt, după cum am aflat din comentariile pline de respect și admirație ale tuturor, acesta din urmă era cel mai important (chiar și pentru noi), deoarece deținea cheile beciurilor stațiunii viticole Huși; se zicea că era sunat de miniștri & membri ai CC, zilnic și - aici eu am holbat ochii cît cepele din tradiționala expresie - de multe ori avea tăria să-i refuze! Realizați cît de valoros era acest om cu un gabarit mult depășit (diametrul pîntecului trecea de un metru).

Prim secretar era atunci tovarășul Gheorghe Tănase, un om cum-secade, micuț de înălțime (într-o vreme se pare că ăsta era criteriul pe care-i promova Ceaușescu: să fie mici de înălțime, ca să iasă el mai înalt în poze. Pe Corneliu Mănescu de asta l-a debarcat. Depășise înălțimea permisă; iar pe recent amnistiatul Dumitru Popescu, la plenare, îl muta departe de el.

Pe malul acelei ape s-a toastat, s-a mîncat, s-a băut chiar (vin bun, de la Gospodăria de partid), a fost adus și un grup folcloric exclusiv feminin (de care unii, după ce se amețiseră, trăgeau să vină la București cu noi, dar pe care nu le-a lăsat nimeni nici să urce în autobuz - spre regretul nostru)... La un moment dat, după ce spiritele se mai încinseseră, am holbat iarăși ochii cît verzele: tovarășul prim-secretar Gheorghe Tănase, membru al tuturor forurilor comuniste de înalt nivel, și-a dat jos... pantalonii (rămînînd în niște budigăi albi, foarte largi, care-i ajungeau la genunchi). Toți oaspeții au rămas cu sufletul la gură cîteva secunde; faza însă s-a terminat anticlimax: "Hai să facem o fugă!" a propus liderul politic al județului. "Care are curajul să se întreacă cu mine?" - a mai zgîndărit el orgoliul sportiv moldav.

Holbînd ochii în continuare (se pare că nu există o limită în această activitate bazedoviană), i-am văzut și pe ceilalți nomenclaturiști dîndu-și jos pantalonii (în același scop). Unul dintre noi (nu mai țin minte care) trebuia să dea startul; dar n-a mai apucat, deoarece tov. Tănase, obișnuit să comande numai el, a luat-o la fugă și a strigat "start!" după vreo trei secunde...

Firește, deși era mic și cu piciorușe scurtuțe, primul secretar a cîștigat cursa (asemeni Ipistatului din "D-ale carnavalului"). Era totuși, amuzant, să-i vezi pe bieții politruci zbătîndu-se să nu cîștige această fugă, pentru a-i face pe plac mai marelui lor...

După această incredibilă victorie a umorului frust, popular, de tip Daciada, ce rost mai aveau speculațiile noastre livresco-citadine? La Vaslui ne-am suit în tren și am plecat la București, spre ușurarea tuturor părților... ■

Din scrisorile, telefoanele și audiențele zilei

■ Felicitări de Paște

Dl. Dumitru Petrei, str. Mușatini nr. 3, bl. N13, Iași. Vine Paștele, iar la sărbători oamenii își trimit scrisori sau cărți poștale ilustrate. Prețul acestora, tarifele de francare nu-s afișate la poștă, deși cele pentru telefoane există la loc vizibil. Așa că funcționarii de la Oficiul Poștal nr. 11 spun că o scrisoare simplă se timbrează în oraș cu 30 lei, iar în țară cu 60 lei, indiferent de distanță; o carte poștală simplă - cu 30 lei, indiferent că este trimisă în oraș ori în altă localitate. Cărțile poștale ilustrate - felicitările de Paște - la un ghișeu se susține că le trebuie timbre de 30 lei, la altul de 60 lei.

■ Precizări de la Costel Simirad

În legătură cu articolul "Fiul cel mare al primarului Constantin Simirad...", apărut în "Monitorul" de miercuri, Costel Simirad, fiul cel mic și nu cel mare, cum a apărut în text, ne-a precizat următoarele:

"1. Sînt monarhist și, prin urmare, nu cred că Majestatea Sa Mihai I reprezintă o sperietoare pentru actuala putere, ci mult mai mult.

2. Cunoscîndu-l personal pe domnul Emil Constantinescu, nu cred că este posibil ca cineva să poată publica într-un ziar cele ce s-au publicat.

3. Nu am întîlnit încă studenți "imbecili", așa cum a apărut în text.

4. Nu sînt decît un angajat al unei societăți și găsesc titlul articolului (inclusiv poza) șocant."

■ Atenție la consumatorii "moderați" de alcool!

Grupa de studenți din anul al III-lea, de la Secția de Asistență Socială a Facultății de Teologie, Iași: "în numărul din 16-17 aprilie a.c., ziarul "Monitorul" redă sub titlul "Un pahar de alcool, seara, previne infarctul" concluziile unui colectiv neprecizat de cercetători olandezi, alături de specificarea Agenției Reuter, după care consumul moderat ar însemna pînă la 50 g alcool pe zi (pentru cinci pahare obișnuite de băutură alcoolizată - n.n.). Estimînd, pe de o parte, audiența gazetei la public, și, pe de altă parte, numărul de zeci de mii de oameni din Iași care așteaptă cu groază presupusa moarte prin infarct (fie bolnavi cardiaci adevărați, fie nevrotici, fie, pur și simplu, bolnavi închipuiți), ajungem obligatoriu la concluzia că o asemenea afirmație ca cea din titlul articolului trebuie publicată numai dacă se verifică indubitabil. Puțini cititori cunosc însă faptul că menționatul colectiv de cercetători este numai unul dintre zecile de asemenea echipe din toată lumea care au investigat același subiect, cu rezultate absolut contradictorii. Pe de altă parte, tocmai Iașul este scena unei memorabile schițe a lui Păstorel (Al. O. Teodoreanu), care demască distrugerea unui nebăutor de către un distins profesor de la Facultatea de Medicină, prin sfatul neadecvat de a bea un pahar de vin la masă. Nu criticăm, dar solicităm apariția în ziar a unui adevăr verificat de cercetarea medico-legală, privind același consum "moderat" de alcool."

■ Lucrări telefonice care nu s-au făcut

Dl. Vasile Agrigoroaiei, Piața Unirii nr. 6, Iași: pe factura telefonică, primită la 19 aprilie, apare suma de 532 lei, iar în dreptul ei explicația - "Lucrări telefonice". Pentru că a contestat lucrarea ca neprestată (cererea 1146/20 aprilie), a doua zi, pe factură, suma de 532 lei a devenit "diferență de abonament pe luna martie". La 21 aprilie a fost sunat acasă și o voce feminină, suspect de politicoasă, l-a invitat să achite totuși banii, pentru că altfel plătește penalizări.

■ Pirații cablării TV sosesc și neinvitați

D-na Maria Bucalete, str. Țuțora nr. 10-12, bl. I1, sc. B, et. 3, ap. 14, a apelat la o unitate din Bulevardul Independenței, pentru a-i executa lucrarea de cablare TV. I-au sosit niște băieți de la CONYSAT Galați, care i-au cerut, la mica înțelegere, suma de 48.000 lei, în două rate. După terminarea lucrării au ridicat pretenția la 61.000 lei, pe bază de chitanță de mînă. Firma CONYSAT, din Galați, [illegible] piraterește, fără înțelegeri [illegible] bile și fără autorizații [illegible] nici de Primărie, nici de Poliție, nici de organele financiare. Și-a instalat sediul în uscătoria de la blocul A1, din Șoseaua Națională nr. 57, chiar dacă locatarii nu-l acceptă.

■ Are nevoie de un martor

Dl. Lili Aroboei, str. V. Lupu nr. 124, bl. B5, sc. C, et. 2, ap. [illegible], telefon 173453, Iași: după cum am mai anunțat la această rubrică la 22 februarie 1994, a fost accidentat, la 20 februarie 1994, între orele 10,00-10,30, în dreptul [illegible] Chirilă, de către dubița 3-IS [illegible] condusă de Cornel Rotaru, [illegible] părăsit locul accidentului. [illegible] salariat la Universitatea "Al. I. Cuza" timp de 47 de ani, [illegible] lucrat ca biolog, astăzi pensionar, în vîrstă de 64 de ani, de la [illegible] februarie, dl. Aroboei stă în casă imobilizat. Cauza penală înaintează greu, din cauză că îi lipsește măcar un martor care să relateze corect și fidel evenimentul, în timp ce dl. Rotaru, care îl mai vizitează din cînd în cînd, îl "sfătuiește" că pentru întărirea osului la picior, trebuie să consume cojile de la ouăle roșii. Cel care a fost martorul accidentului este rugat să-i dea măcar un telefon acelui nefericit. (**Ion N. OPREA**)

DIGITAL * Hewlett Packard * EPSON * APC * Hayes

Open Systems — Iași, str. Stejar nr. 3, tel/fax 032-174759

CALITATE GERMANĂ LA PREȚURI INCREDIBILE

COMRACE 386DX/40MHz, 128KB cache, 4MB RAM, 3.5"+5.25" FDD, 250 MB HDD, 512KB video card, mouse, monitor 14" SVGA color.

PREȚ 2.545.527 lei (fără TVA). GARANȚIE 18 LUNI.

COMRACE 486DX/40MHz, 256KB cache, VLB, 4MB RAM, 3.5"+5.25" FDD, 250 MB HDD, 512KB video card, mouse, monitor 14" SVGA color.

PREȚ 3.276.653 lei (fără TVA). GARANȚIE 18 LUNI.

LIVRARE DIN STOC!

Nu ezitați să ne contactați pentru orice altă configurație dorită.

Western Digital * SMC * Microsoft * Novell * Corel

Copiatoare, consumabile și service MINOLTA prin MINOLTA ROMANIA FILIALA IAȘI IAȘI Aleea Mihail Sadoveanu nr. 2 Tel.: 032/137252 /147861

MINOLTA

Marginalii la meciul de fotbal România - Bolivia

O victorie care (deocamdată) nu dovedește mare lucru

Nu-mi propun în rîndurile de ă să realizez o analiză amplă a meroaselor învățăminte ce se t trage după victoria clară a ecționatei României asupra ivienilor. În orice caz, nu cu hiul specialistului, ziaristul nd undeva la jumătatea dis-nței dintre tehnician și porter. Poate că unora dintre mneavoastră titlul articolului față li se pare nepotrivit, după victorie cu 3-0. Și totuși...

Să recunoaștem, în primul d, că echipa Boliviei n-a cticat nici pe departe fotbalul vis pe care îl așteptam din partea unei formații sud-americane. Un ziarist mai mucalit l-a întrebat chiar pe antrenorul Anghel Iordănescu dacă nu regretă cei 60.000 de dolari plătiți bolivienilor pentru această deplasare, iar antrenorul oaspeților, Xabier Azkargorta a vorbit despre acest meci ca despre cea mai slabă comportare a elevilor săi din ultimii doi ani. Pe de altă parte, numeroasele absențe din lotul nostru au obligat conducerea tehnică la "mutări forțate" numite Panduru, Selimessy (destul de stingher în partida de miercuri) sau Chiriță. Pentru că, deși unii dintre cei numiți au avut o comportare bună, cine poate concepe naționala României, la această oră, fără Hagi, Sabău sau chiar Belodedici? În aceste condiții, devine foarte greu de făcut aprecieri valabile în ceea ce privește randamentul de ansamblu al echipei. E drept, am reușit să marcăm trei goluri, dar apărarea adversă s-a dovedit nesigură (exceptîndu-l pe portarul Trucco), primul gol fiind, de fapt, un cadou pe care Rimba i l-a oferit lui Ilie Dumitrescu. Mijlocașii au reușit să construiască multe acțiuni frumoase, dar linia mediană a oaspeților a cedat cu seninătate o groază de baloane, lipsa "diavolului" Etcheverry fiind, se pare, un handicap teribil. În sfîrșit, nu am primit nici un gol, dar nici asta nu trebuie să ne facă să sărim de bucurie, pentru că acțiunile de atac ale adversarilor au rămas, cel mai adesea, în stadiul de intenții. Să privim, însă, și jumătatea plină a paharului. În primul rînd, am obținut o victorie de palmares, asupra unei formații care, chiar în această primăvară, a învins cu 1-0 Columbia, viitoarea noastră adversară din America. Acest succes era absolut obligatoriu pentru o echipă cu moralul subminat după înfrîngerea de la Belfast. O campanie de pregătire a unei competiții majore se face în liniște și numai liniște n-ar fi fost dacă, Doamne ferește, am fi pierdut miercuri seara. Consider însă că marele cîștig al partidei rămîne faptul că echipa noastră a terminat meciul cu șapte jucători din campionatul intern, jucători care, prin comportare, au reușit să se desprindă de toate sforile care se trag în fotbalul nostru cel de toate etapele. Evoluția bună a lui Panduru, Chiriță, Radu Niculescu sau Prodan reprezintă, în același timp, un discret avertisment la adresa "stranierilor" care trebuie să rămînă conștienți de faptul că tricoul național se cîștigă prin valoare și rezultate, păstrîndu-se prin trudă, modestie și seriozitate!

În exclusivitate pentru "Monitorul"

"Nu pot să înțeleg ce s-a întîmplat!"

- declară consternat antrenorul Boliviei, Xabier Azkargorta

Antrenorul bolivian a sosit primul în sala conferinței de presă. S-a așezat pe scaunul ce-i era rezervat și a început să aștepte întrebările. Un minut, două: nici o întrebare! S-a ridicat, a părăsit încăperea; cu reportofonul în mînă, am reușit să realizez acest scurt interviu în exclusivitate.

- Domnule Azkargorta, cîteva cuvinte despre meciul de astăzi...

- N-ar fi prea multe de spus. Așa se întîmplă atunci cînd o echipă joacă foarte bine, iar una foarte prost. Rezultatul final e cît se poate de logic, ba chiar cred că românii mai puteau înscrie un gol. Arbitrajul a fost excelent!

- Unde a fost, totuși, frumoasa echipă a Boliviei?

- Nu știu ce să vă spun, încă nu mi-am revenit din supărare. Așa cum spuneți, parcă a fost o altă echipă în teren, cu greu îmi recunoșteam jucătorii. Sper ca această înfrîngere să le prindă bine: nu e de ajuns că sîntem lăudați, trebuie să dovedim că merităm elogiile!

- Remarcați pe cineva din echipa dumneavoastră?

- Absolut pe nimeni! Ba da, totuși, pe Trucco, primul portar, fără de care partida se putea termina cu un dezastru pentru noi.

- Credeți că prezența lui Etcheverry în teren ar fi schimbat soarta partidei?

- Sigur, Marco este un jucător de clasă, important pentru sistemul nostru de joc, dar o accidentare l-a împiedicat să facă deplasarea. El a rămas la Barcelona, acolo unde avem o bază de antrenament, împreună cu Quinteros și Borja. E greu de știut cum ar fi fost meciul dacă prezentam formația completă, dar eu nu caut astfel de scuze pentru a motiva înfrîngerile!

În acest moment, Cristian Bivolaru, secretarul F.R.F., l-a invitat din nou pe dl. Azkargorta, cu scuzele de rigoare în sala conferinței de presă. "El Bigoton" (Mustăciosul) și-a strîns călduros mîinile cu Anghel Iordănescu, înainte de a se așeza din nou pe scaunul pe care-l ocupase cinci minute mai devreme.

Să fie absența "diavolului" Etcheverry cauza evoluției slabe a bolivienilor?

Antrenorul Anghel Iordănescu rămîne la fel de prudent

După retragerea din sală a antrenorului echipei oaspete, Anghel Iordănescu a rămas singur la masa cu microfoane înghesuite unele peste altele. La toate întrebările, selecționerul român a răspuns calm, fără infatuarea ce domina conferințele de presă ale predecesorului său. Iată pentru dumneavoastră sinteza reflecțiilor lui Anghel Iordănescu după meciul de miercuri:

"După o victorie cu 3-0, ar fi o ipocrizie să mă arăt nemulțumit, dar nici nu trebuie să exagerăm importanța momentului, pentru că adversarii au jucat slab. Apreciez că, în ansamblu, echipa s-a mișcat bine, organizarea tactică preconizată fiind aplicată la sînge. Dintre jucători, aș vrea să-l remarc mai întîi pe Florin Răducioiu, pentru că este greu pentru un tînăr să se mențină în formă doar prin antrenamente. Sînt, de asemenea, mulțumit de aportul jucătorilor chemați să înlocuiască titulari de valoare: Panduru, Chiriță și, în repriza a doua, Radu Niculescu, un tînăr care a progresat enorm și pe care antrenamentele de la lot, alături de cei mai buni jucători români, îl stimulează extraordinar. Ilie Dumitrescu a făcut o partidă bună, dar este o valoare sigură, pretențiile pe care le au de la el fiind pe măsura talentului. Important este că am reușit să lărgim cu succes aria selecției, jucătorii din țară arătîndu-se la un nivel apropiat de cel al «stranierilor». Mi se tot spune, în ultimul timp, că un jucător sau altul ar trebui chemat la lot pentru că s-ar afla în formă bună. S-a vorbit despre Ivan (de la Brașov), despre Sabou (din Spania), despre Timofte (de la Samsunspor), ba chiar și despre Lăcătuș, uitîndu-se că a jucat în ultimul timp doar două partide de campionat. Pe fiecare dintre aceștia îi consider buni fotbaliști, dar nu atît de valoroși încît să justifice, în acest moment, selecționarea în echipa reprezentativă. Vreau să vă asigur că, indiferent de presiunile care se vor face asupra mea din partea presei sau a unor persoane particulare, nu voi ceda: voi asculta pe toată lumea, le voi da la toți dreptate, dar voi face așa cum cred eu de cuviință!

În încheiere, aș adresa presei rugămintea de a păstra un ton moderat în urma acestei victorii. Altfel, riscăm o beție cu apă rece!".

Fotbal pe meridiane

■ Preliminariile C.E.: Irlanda de Nord - Liechtenstein 4-1 (3-0)

■ Finala C.E. de tineret: Italia - Portugalia 1-0 (0-0, 0-0).

■ Meciuri amicale: SUA - Moldova 3-0 (2-0); Elveția - Cehia 3-0 (3-0); Argentina - Maroc 3-1 (1-1); Țara Galilor - Suedia 0-2 (0-0); Danemarca - Ungaria 3-1 (2-1); Slovacia - Croația 4-1 (1-0); Norvegia - Portugalia 0-0; Turcia - Rusia 0-1 (0-0); Arabia Saudită - Islanda 2-0 (2-0); Olanda - Irlanda 0-1 (0-0); Austria - Scoția 1-2 (1-1); Lituania - Israel 1-1 (1-1); Paris St. Germain - Brazilia 0-0.

■ Finala Cupei Italiei: SAMPDORIA - Ancona 6-1 (0-0) - în tur: 0-0.

■ Finala Cupei Spaniei: REAL ZARAGOZA - Celta Vigo 0-0 (5-4 la penalty-uri).

Grupaj realizat de Eugen FLORESCU

Excepțional succes ieșean la karate

O medalie de aur și una de argint la Europene

■ România s-a clasat pe primul loc în clasamentul pe națiuni la C.E. de karate ■ Declarații, în exclusivitate pentru "Monitorul", ale celor doi medaliați

În perioada 15-17 aprilie, la Praga s-a desfășurat Campionatul European de karate tradițional fudokan, cu participarea a 250 de sportivi din 25 de țări. Lotul național al României, compus din 12 karateka însoțiți de antrenorul federal, sensei Dan Stuparu, 5 dan, și secondat de senior sempai George Dragomir, 3 dan, a avut o comportare remarcabilă cucerind 6 medalii (trei aur, două argint, un bronz), fapt care a situat România pe locul I în clasamentul general pe națiuni. Din lot au făcut parte și doi ieșeni, care au evoluat strălucit: Costel Adăscăliței, 2 dan, a devenit campion european la kumite pe echipe (împreună cu Cornel Mușat, Mihai Mar și Ianoș Simo), iar Florin Sabaiduc, 2 dan, a făcut parte din echipa de kata medaliată cu argint, împreună cu Cătălin Pruteanu (argint și la individual) și Pavel Vancea. Nici fetele n-au fost mai prejos: Eva Kerekes a devenit dublă campioană europeană la kata, atît la individual, cît si pe echipe, alături de Roxana Kruher (bronz și la individual) și Gabriela Ionete. Sportivii medaliați speră să primească premii în bani din partea Ministerului Tineretului și Sportului, a cărui conducere este foarte mulțumită de rezultatele obținute de Federația de specialitate condusă de sensei Dan Stuparu, 5 dan. Amintim că anul trecut, echipa României de kumite (medaliată doar cu argint!) a fost premiată cu 2,1 milioane lei. Vă prezentăm acum declarațiile acordate în exclusivitate cotidianului "Monitorul" de către cei doi medaliați ieșeni:

Pînă în prezent, Constantin Adăscăliței - campion european - și Florin Sabaiduc - vicecampion - au obținut cel mai mare succes al sportului ieșean din anul 1994

■ **Costel Adăscăliței, campion european:** "Întrecerea a fost foarte puternică, dat fiind numărul mare de concurenți. Mă bucur că ne-am luat revanșa în fața Poloniei, care ne-a învins anul trecut în finală cu 12-10. Acum i-am eliminat încă din semifinale cu scorul de 12-0. În viață trebuie să perseverezi și să fii disciplinat. Practic acest sport de zece ani, sînt din aceeași generație cu Florin Sabaiduc, fiind îndrumați de veteranii mișcării de karate tradițional din Iași: George Dragomir, 3 dan, Florin Loghin, 3 dan și Mihai Bernescu, 3 dan."

■ **Florin Sabaiduc, vicecampion european:** "Sînt mulțumit de rezultatele obținute, avînd în vedere întreruperea care m-a scos din circuit pentru aproape doi ani. Sper ca acest început să fie de bun augur pentru marile competiții ce vor urma."

Ambii sportivi mulțumesc sponsorilor care i-au ajutat: S.C. MODAVONE, S.C. NATIONAL PROTGUARD, KARATE-MASTER, HAPPY-CLUB, Societatea familială Partenie, Societatea Botez-Faun, S.C. UNIC 91. **(Anca SĂLCEANU)**

Week-end-ul microbistului

Program competițional 22-24 aprilie 1994

■ Tir cu arcul

■ 23-24 aprilie, Poligon Alexandru cel Bun, ora 9,00: Cupa Iașului.

■ Baschet

■ 22-24 aprilie, Sala Polivalentă, orele 8,30 și 17,00: Turneu, divizia B, feminin.

■ Handbal

■ 23 aprilie, Sala Polivalentă, ora 10,30: Politehnica Mecon Iași - Universitatea Craiova (divizia A, masculin).

■ 24 aprilie, Sala Polivalentă, ora 10,30: H.C. Iași - Chimistul Rm. Vîlcea (divizia A, feminin).

■ Fotbal

■ 23 aprilie, Stadion "Emil Alexandrescu", ora 11,00: Politehnica Iași - Steaua Mizil (divizia A).

■ 24 aprilie, Pașcani, ora 11,00: C.F.R. Pașcani - Nitramonia Făgăraș (divizia B).

SPORT CAN-CAN

■ Tyson vrea să plece în Zimbabwe

Într-un interviu acordat recent, Mike Tyson a mărturisit că dorește să se stabilească în Zimbabwe, explicîndu-și astfel neașteptata opțiune: "Fie că o să stau șase ani în închisoare, fie că o să fiu eliberat în 1995 pentru bună purtare, eu intenționez să plec din SUA, unde rasismul este în continuă creștere. Albii îi urăsc foarte mult pe negri și mai ales pe cei care au avut succes în viață. Uitați-vă cum îi tratează pe Michael Jackson sau pe Michael Jordan!".

■ "Indezirabil" pentru biserică

Atacantul lui F.C. Sao Paulo și al națională braziliene de fotbal, celebrul Müller a fost dat afară din biserica protestantă pe care o frecventa. Motivul este unul singur: după ce în 1987 se căsătorise cu balerina Jussara (cu care a avut și doi copii), a divorțat de ea și în noiembrie 1993 s-a recăsătorit cu Miriam, o tînără de 17 ani, de care s-a despărțit după cîteva luni. În ultima vreme, Müller a fost văzut din nou în compania primei soții, ceea ce biserica protestantă consideră un "adulter intolerabil"!

■ Recordul a trecut pe locul doi

Cunoscuta recordmenă mondială la aruncarea suliței, Petra Meier, a devenit zilele trecute mamă. În vîrstă de 35 de ani, fosta campioană olimpică de la Seul a născut un băiețel ce a primit numele de Maximilian Niklas. După naștere, Petra a mărturisit că nici măcar recordul mondial de 80 de metri nu i-a adus atîta bucurie precum acest copil.

■ Mafia rusească a trecut Oceanul

Se pare că, în ultimul timp, jucătorii ruși de hochei care activează în N.H.L. sînt nevoiți să își plătească protecția unei bande de mafioți pentru a nu avea necazuri. Potrivit unui articol publicat de "Bild Zeitung", jucătorul Ivan Kaspareatis, de la New York Islanders, ar fi declarat că hocheiștii din fosta U.R.S.S. sînt obligați să plătească cîte 10.000 dolari mafiei ruse pentru a fi lăsați în pace. Igor Șitnik, component al echipei Los Angeles Kings, care a refuzat să plătească această "cotizație", a fost amenințat că îi va fi aruncată mașina în aer. **(Ion C.)**

PRONOSPORT

Concursul din 24 aprilie 1994

1. Cesena - Padova "B" 1,x,2. Cesena - locul 5, 36p; Padova - locul 4, 36p. În tur, 1-3. Ambele echipe sînt angrenate cu șanse egale în lupta pentru promovare și, deci, se va lupta fără nici un fel de menajamente.

2. Genoa - Atalanta 1. Genoa - locul 13, 29p; Atalanta - locul 17, 19p. În tur, 1-2. Genovezii știu că punctele obținute în acest meci îi vor scuti de griji pentru ultima etapă și nu vor scăpa prilejul de a obține cea de a opta victorie a lor în acest campionat.

3. Vicenza - Ravenna "B" 1. Vicenza - locul 15, 28p; Ravenna - locul 16, 27p. În tur, 0-2. Partidele nr. 1 și 3 din grila Pronosport au fost înlocuite cu meciuri din seria "B", deoarece Cagliari - Milan și Inter - Roma au fost devansate.

4. Lazio - Lecce 1. Lazio - locul 5, 40p; Lecce - locul 18, 11p. În tur, 2-1. Gazdelor le vor lipsi trei titulari (Fascoigne, Bergodi și Bonomi), dar nu le va împiedica să învingă pe ... clasamentului.

5. Napoli - Parma x. Napoli - locul 7, 32p; Parma - locul 4, 40p. În tur, 3-1. Napolitanii vor forța victoria, pentru că încă mai au șanse la Cupa UEFA, iar Parma ține să-și ia revanșa după neașteptata înfrîngere din tur.

6. Piacenza - Juventus 1,x. Piacenza - locul 15, 28p; Juventus - locul 2, 44p. În tur, 0-2. Piacenza a ajuns la ananghie și trebuie să lupte cu toate forțele pentru a evita retrogradarea; un egal nu cred că-i va fi de ajuns în acest meci, pentru că în ultima etapă joacă la Parma.

7. Reggiana - Sampdoria 1,x. Reggiana - locul 14, 28p; Sampdoria - locul 3, 43p. În tur, 0-1. Oaspeții vor fi lipsiți de aportul a patru oameni de bază (Mancini, Mannini, Bertarelli și Evani), așa încît misiunea Reggianei este oarecum ușurată.

8. Torino - Foggia 1. Torino - locul 6, 34p; Foggia - locul 9, 31p. În tur, 0-1. Obținînd victoria în acest meci, torinezii își asigură participarea în Cupa UEFA.

9. Udinese - Cremonese 1. Udinese - locul 16, 27p; Cremonese - locul 11, 30p. În tur, 1-1. Situația echipei din Udine este identică cu cea a Piacenzei: trebuie să cîștige cu orice preț, pentru că în ultima etapă joacă la Juventus...

10. Cosenza - Ancona "B" 1. Cosenza - locul 12, 29p; Ancona - locul 7, 33p. În tur, 0-1. După epuizanta finală a Cupei Italiei, Ancona va prefera, probabil, "non combat"-ul pe terenul unei echipe care nu prea face cadouri acasă.

11. Fid. Andria - Bari "B" x. Andria - locul 9, 31p; Bari - locul 2, 38p. În tur, 1-1. Punctul luat de Andria în tur se va întoarce acum, probabil, la Bari, pentru că, nu-i așa, prietenia între echipele vecine nu-i o chestie "made in Romania".

12. Pisa - Pescara 1,x. Pisa - locul 13, 28p; Pescara - locul 18, 26p. În tur, 0-1. Pescara se află într-o situație foarte grea, dar nici Pisa nu-i departe de zona fierbinte...

13. Verona - Brescia 1,x. Verona - locul 10, 31p; Brescia - locul 3, 36p. În tur, 1-1. Brescia a reușit să urce pe locul 3, dar nu va putea rămîne acolo decît dacă va aduna minimum 9-10 puncte în ultimele șapte etape. Un egal la Verona pare indispensabil...

(Ion C. TEODOR)

CASA ITALIANĂ CARINA
Str. V. Alecsandri nr. 8, telefon 115870
vinde en gros
■ ciorapi fir Lycra ■
■ strech din mătase sau Lycra setificată, import Italia ■
Calitate excepțională, prețuri avantajoase, culori variate

S.C. SURSA MOLDOVEI S.A
organizează concurs pentru ocuparea postului de
DIRECTOR ECONOMIC
Se solicită studii superioare în domeniul economic și o experiență de cel puțin 5 ani.
Relații și înscrieri la sediul firmei, Calea Chișinăului nr. 17
telefon 127118, zilnic, între orele 13,00-16,00.

S.C. SURSA MOLDOVEI S.A
anunță
prelungirea termenului de depunere a ofertelor pentru evaluarea patrimoniului pînă la data de 05.05.1994.
Caietul de Licitații și Grila de evaluare pot fi procurate de la sediul societății, din Iași, Calea Chișinăului nr. 17, telefon 127118.

cotidian de informații
Monitorul
scoate la concurs un post de
CORECTOR
condiții de participare:
■ cunoașterea perfectă a limbii române
■ vîrsta sub 30 de ani ■ studii superioare
Informații suplimentare și înscrieri zilnic, între orele 11-18, la secretariatul cotidianului MONITORUL, str. Smîrdan nr. 5.

CARNETUL ZILEI

Vineri, 22 aprilie 1994

✝ Cv Teodorie
Sicheotul; sf. ap. Natanail.

Sfîntul Teodorie s-a născut în satul Sicheot din Galatia, în epoca împăratului Tiberiu al II-lea (578-582). La 14 ani devine călugăr; după patru ani, este descoperit de episcopul Teodosiu al Anastasiopolului, care-l sfinţeşte preot. Deţine rangul de episcop, înlocuindu-l pe Teodosiu, timp de 10 ani - după care revine la viaţa de pustnic. Va mai ieşi din singurătate, la cererea împăratului Mauriciu (582-602), pentru a-l vindeca de lepră pe fiul acestuia. A trecut în viaţa veşnică la 22 aprilie 613.

VREMEA

2° — 17° C

Vremea va fi răcoroasă, mai ales noaptea şi dimineaţa. Cerul va fi variabil, cu unele înnorări, mai ales după-amiaza, cînd, izolat, sînt posibile averse de ploaie. Vîntul va sufla slab, la moderat, din nord. Temperaturile maxime vor oscila între 14 şi 17 grade C, iar cele minime - între 2 şi 4 grade C. **(Mihaela GÎRŢU - Centrul de prevedere a vremii - Bacău)**

TV BUCUREŞTI

TVR 1 - 7,00 TVM. Telematinal ■ 8,45 Conferinţa Forumului de la Crans Montana ■ 10,00 Actualităţi ■ 10,05 Calendar ■ 10,30 Limbi străine: engleză americană ■ 11,00 Curcubeu ■ 11,30 Conferinţa Forumului de la Crans Montana ■ **13,00 Film serial: "Salvaţi de clopoţel"** (R) ■ 13,30 Desene animate: "Bleu, copilul pămîntului" ■ 14,00 Actualităţi ■ 14,10 TVR Iaşi ■ 14,30 Conferinţa Forumului de la Crans Montana. Sesiune plenară ■ 16,00 Formula 3 ■ 16,30 Vin Floriile cu soare... ■ 16,45 Actualităţi ■ 17,00 Emisiune în limba germană ■ 18,00 Pro Patria ■ **19,00 Film serial: "Întoarcerea la Eden"** (SUA, 1983), ep. 8 ■ **20,00 Actualităţi.** Buletin meteo. Sport ■ 20,40 Publicitate ■ 20,45 Ediţie specială: Conferinţa Forumului de la Crans Montana ■ 21,15 Reflecţii rutiere ■ **21,30 Film artistic: "Pericolul din insulă"** (SUA) ■ 23,10 Actualităţi ■ 23,25 Simpozion ■ 0,25 Campionatele Mondiale de Gimnastică.

TVR 2 - 14,00 Actualităţi ■ 14,10 Caleidoscop ■ 15,30 Colacul de salvare ■ 16,00 TVE Internacional ■ **16,30 Film serial: "Tînăra stăpînă"**, ep. 62 ■ 17,00 Arena ■ 19,00 Concertul Orchestrei Naţionale Radio ■ 21,00 TVM. Mesager ■ 21,30 De lingua latina ■ 21,50 Poesis ■ 22,00 TV5 Europe ■ 22,20 Trei din zece pentru un show. Etapa I ■ 23,30 Generaţia mea.

TV SATELIT

RTL *RTL*

6,30 Seriale, desene animate şi magazin matinal ■ 13,00 Magazinul amiezii ■ 13,30 Springfield Story (s) ■ 14,20 California Clan (s) ■ 15,10 Crima e hobby-ul ei (s.p.) ■ 16,00 Ilona Christen (show) ■ 17,00 Hans Meiser (show) ■ 18,00 Cine e şeful aici? (s.co) ■ 18,30 O familie drăguţă (s) ■ 19,00 O afacere de familie (s) ■ 19,45 Actualităţi, sport, meteo ■ 20,10 Exploziv ■ 20,40 Vremuri bune şi rele (s) ■ 21,15 Muzică şi teatru popular ■ 22,45 Sub acelaşi acoperiş (s) ■ 1,30 Viaţa de noapte (rep.) ■ 2,00 Ridurile (f. er.) ■ 3,20 Avionul furat (f.p.) cu Victoria Principal ■ 4,35 Gladiatorii americani (2 ep.).

PRO 7 *PRO 7*

7,00 Hotelul (s) ■ 10,00 Doamnele cu veste albe (f.p.) ■ 13,15 O agentă inimoasă (s.p) ■ 14,10 Hotelul (s) ■ 15,05 Dynasty (s) ■ 16,00 Lindenau ■ 17,00 Un grec cucereşte Chicago (s.co) ■ 17,35 Desene animate ■ 18,55 Parker Lewis (s.co) ■ 19,25 Aripi (s.co) ■ 19,55 Febra colegiului (s.co) ■ 20,25 Bill Cosby Show (s.co) ■ 21,15 Ochiul zburător (f.a. SUA 1982) ■ 23,20 Renegade (s.a.) ■ 0,25 Buldozerul (f.a.) ■ 2,00 Aripi (s.co.) ■ 2,30 Febra colegiului (s.co) ■ 3,05 Kung Fu (s.a) ■ 3,55 Lindenau (r) ■ 4,50 Doamnele cu veste albe (r).

MTV *MTV*

7,00 Matinal ■ 10,00 VJ Ingo ■ 13,00 Muzică soul ■ 14,00 Mari hituri ■ 15,00 VJ Simone ■ 17,30 Coca Cola Report ■ 17,45 Noutăţi cinematografice ■ 18,30 Dial-top la telefon ■ 19,00 Muzică non-stop ■ 21,00 Mari hituri ■ 22,00 Cel mai dorit ■ 23,30 Beavis & Butt-head (d.a.) ■ 0,00 Cola Cola Report ■ 0,30 Ştirile nopţii ■ 0,45 3 din 1: 3 videoclipuri ale unei formaţii ■ 1,00 Noutăţi cinematografice ■ 1,30 Pulsul modei cu VJ Marijne, emisiune Swatch ■ 2,00 VJ Marijne ■ 3,00 Chill Out Zone.

EUROSPORT *EUROSPORT*

9,30 Aerobic ■ 10,00 Călărie. Finala la sărituri obstacole (r) ■ 11,00 Atletism ■ 13,00 Fotbal. Avanpremieră la C.M. din SUA ■ 14,00 Baschet. Cupa Europei interclubluri, finala (r) ■ 15,30 Ciclism pe teren accidentat, Spania (r) ■ 16,00 Tenis ■ 17,30 Hochei pe gheaţă NHL ■ 19,00 Moto ■ 19,30 Auto ■ 20,30 Ştiri şi reportaje 1 ■ 21,00 Fotbal. Meci amical ■ 23,00 Box. Meciuri internaţionale ■ 0,30 Auto ■ 2,30 Ştiri şi reportaje 2.

RTV EUROPA NOVA

RADIO (frecvenţa 72,92 MHz) - 6,00 Semnal ■ 6,30 Matinal Europa Nova ■ 8,45 Avanpremieră ■ 11,00 Replay - Informaţii şi noutăţi muzicale ■ 12,00 Observator ■ 12,10 Dedicaţii muzicale ■ 13,00 De la A la Z - Incursiune în cotidian ■ 13,15 Omnivoice ■ 15,40 100 % Comercial ■ 16,00 Avanpremieră ■ 17,00 Lumea azi ■ 18,40 Invitat în studio ■ 20,00 Rock star ■ 21,00 Music collections ■ 22,00 Flash portrait ■ 23,00 - 24,00 Muzică pentru toţi.

TV (canalul 54, sunetul pe 5,5 MHz) -17.00 Deschiderea programului ■ 17.05 Country music ■ 17.15 Dicţionar ■ 17.30 Spectacolul ştiinţei. Din sumar: Tornada; Viaţa în Univers; Ştiinţa astăzi ■ 18.35 Desene animate ■ 19.00 Infonova ■ 19.40 Arte plastice ■ 20.00 Videoclip '94 ■ 20.30 "Curajul de a fi trăznit" - Interviu cu Sylvie van Cleven, Evelynne Levasseur şi Pierre Angé ■ 20.50 Film serial: "O pasiune fără speranţă" (prod. S.U.A., regia: Delbert Mann; cu: Cheryl Ladd, Sam Elliott, Alexis Smith, după romanul lui John Barthel, ep.I) ■ 22.20 Night Club: ■ 22.00 Varietăţi, divertisment, muzică ■ 0.30 Film: "Aripi de oţel" (S.U.A., cu Woody Allen) ■ 2.00 Videoclipuri şi dedicaţii muzicale .

TELE M

11,00 Programul Worldnet ■ 18,00 Program Deutsche Welle ■ 20,00 Desene animate ■ 20,45 Poliţia rutieră ■ 21,00 Ştiri ■ 21,15 Dacă e vineri, e Tele'M. Emisiune de divertisment, muzică, film, discuţii în direct cu telespectatorii (Viaţa aşa cum este ea). Telefoanele noastre vă stau la dispoziţie: 143217, 112882. Ioana, Florin şi Sorin, cinci ore cu dvs. .

RADIO NORD-EST
(72,44 FM stereo)

6,00 "Micul dejun" - program matinal de ştiri şi informaţii din actualitatea locală, buletin meteo, buletin rutier, informaţii utilitare, horoscop, agenda, buletine de ştiri (7,00, 8,00, 9,00), muzică ■ 9,05 "Foaia de pontaj" (buletinele de ştiri la orele 10,00, 11,00, 13,00, rubrica sportivă la ora 10,30 - "Week-end-ul microbistului") ■ 13,05 "Siesta FM" (14,00 Radio Stetoscop; 14,40 Infosport, buletine de ştiri la orele 15,00, 16,00) ■ 16,05 "Turnul de control" - reportaje, interviuri, relatări din actualitatea locală, transmisii telefonice, ştiri, informaţii, can-can-uri, muzică (16,45 rubrica "Financiarul"; buletine de ştiri la orele 17,00, 18,00, 20,00; la ora 19,15 - "Flash sportiv") ■ 21,00 Retrospectiva zilei ■ 23,00 "Schimbul III", talk-show. Cristian Mungiu în direct cu dumneavoastră ■ 3,00 Music non-stop.

RADIO VOX T

Emite non stop pe frecvenţa 70,76 MHz.

RADIO IAŞI

6,00 Dimineţile noastre ■ 9,05 Radiosfera ■ 12,40 Corespondenţa radio - muzică populară ■ 14,05 Radiojurnal Bucureşti ■ 16,10 Radiograme ■ 18,00 Ştiri ■ 18,05 Corespondenţa radio - muzică uşoară ■ 18,30 Corespondenţa radio - muzică populară ■ 19,00 Ştirile serii, sport, meteo ■ 19,10 Univers muzical (I) ■ 21,00 Evenimentele zilei, sport, meteo ■ 21,20 Univers muzical (II).

RADIO CONTACT
(92 FM stereo)

6,00 Bună dimineaţa, Iaşi! ■ 6,40; 7,40, 8,40 Contact-horoscop ■ 7,50 Revista presei ■ 8,50 Agenda culturală ■ 9,05 Microbiografie sonoră ■ Buletine BBC: 6,00; 7,30; 14,00, 18,00; 21,00 ■ Grupaje informative Radio Contact: 8,30-17,30 (din oră în oră), ultimul - la 19,30 ■ 21,15 Conversaţia de joi ■ 23,00 Music non-stop.

TEATRU

■ Teatrul "Luceafărul" prezintă astăzi, la orele 16,30 şi 19,30, spectacolul de divertisment "Evenimentul... serii". Pe afiş sînt înscrise momente vesele, trupa de dans "Colini", miniaturi teatrale, muzică uşoară şi folk.

■ Teatrul Naţional "Vasile Alecsandri" prezintă astăzi, la ora 19,00, spectacolul "Oedip rege - Oedip la Colonos", de Sofocle.

■ Teatrul Naţional "Vasile Alecsandri" prezintă astăzi, la ora 18,00, la Sala Studio, spectacolul cu piesa "Exerciţiu pentru soţ şi soţie", de Martin Walser.

INSTITUTUL DE ISTORIE

Institutul de Istorie "A.D. Xenopol" organizează astăzi, la ora 9,00, Simpozionul "Io Vasile Voievod, Domn al Ţării Moldovei - 369 de ani de la urcarea pe tron".

SALA VICTORIA

Astăzi, la Sala Victoria, la ora 17,00, va avea loc manifestarea Arta naivă - Saloanele Moldovei III.

CLUBUL "JUNIMEA"

La clubul "Junimea" (Casa "V. Pogor"), va avea loc astăzi, la ora 17,00, o nouă şedinţă de lucru a Atelierului de creaţie "Junimea", seria a III-a. În final va fi lansat un nou număr al revistei "Timpul".

CLUBUL "PNL"

Astăzi, la ora 17,00, la Clubul liberal PNL, va avea loc reluarea seriei de întruniri liberale, avînd ca tematică a colocviului "Politică; Politicieni; Partide Politice".

FARMACII DE GARDĂ

Farmacia nr. 2 Piaţa Unirii (tel. 116029).

SPITALE DE GARDĂ

Spitalul "Spiridon" (tel. 142730) Clinica I Medicală, Clinica a III-a Chirurgie; **Maternitatea "C. Vodă"** (tel. 143320).

CINEMATOGRAFE

■ **Cinematograful "Victoria"** (Telefon: 112502); orele: 9,00; 11,30; 14,00; 16,30; 19,00. **EVADATUL.** Producţie SUA, 1993. Thriller poliţist, cu Harrison Ford. "Globul de Aur" şi Premiul "OSCAR" 1994 pentru cel mai bun actor într-un rol secundar (Tommy Lee Jones). Premieră.

■ **Cinematograful "Republica"** (Telefon: 114327); orele: 9,00; 11,00; 13,00; 15,00; 17,00; 19,00. **BEETHOVEN. UN CÎINE PUŢIN PREA MARE.** Producţie SUA, 1992. Comedie al cărei erou este un inteligent cîine Saint Bernard. Premieră.

■ **Cinematograful "Copou"** (Telefon: 145738); orele: 9,00; 11,00; 13,00; 15,00; 17,00; 19,00. **ROSENEMIL - O TRAGICĂ IUBIRE.** Coproducţie Germania, România, Elveţia, Franţa, 1993. Premieră.

■ **Cinematograful "Dacia"** (Telefon: 164740); orele: 9,00; 11,00; 13,00; 15,00; 17,00; 19,00. **SPIONAJ ÎN FAMILIE.** Producţie Franţa, 1991. Comedie poliţistă. Cu Thierry Lhermitte, Miou Miou, Eddy Mitchell.

■ **Videoteci**

- Sala mică a cinematografului "Republica" (orele: 10,00; 12,00; 14,00; 16,00; 18,00; 20,00)

- Sala din str. Sf. Andrei nr. 17 (orele: 9,00; 11,00; 13,00; 15,00; 17,00; 19,00).

CURSUL VALUTAR valabil pentru ziua de 22.04.1994

Cursul de referinţă stabilit pentru principalele valute în urma licitaţiei de la BNR, valabil pentru astăzi este de:

1677,00 lei/USD
2608,70 lei/GBP
289,50 lei/FRF
993,54 lei/DEM
Volumul tranzacţiilor încheiate:
6.979.324,95 USD

CURSUL DE SCHIMB AL PRINCIPALELOR VALUTE

VALABIL PENTRU DATA DE 20- 04 - 1994

Casele de schimb valutar	DOLAR C	DOLAR V	DOLAR CS	MARCA C	MARCA V	MARCA CS
BANCA AGRICOLĂ - Tel. 113133	1670	1753	3%	980	1029	3%
BCR - Tel. 147260	1630	1711	3%	958	1005	3%
BRCE - Tel. 145555	1610	1690,5	2%	948,06	995,47	2%
BRD - Tel. 142037	1630	1711	2%	965	1013	2%
BANKCOOP - Tel. 112566		1900	0%		1050	5%
BANCA DACIA FELIX - Tel. 142526	1660	1680	4%	960	980	6%
CREDIT BANK - Tel. 117591	1660	1710	6%	975	1004	6%
Casa de schimb "EDMOND" tel. 115309	1660	1743	0%	960	1008	0%
Casa de schimb "HIGECO" tel. 112035	1660	1729	0%	960	1019	0%

c - cumpărare v - vînzare cs - comision

MICA PUBLICITATE

S.C. BICONI S.R.L.

Vinde prin magazinul din strada Păcurari nr. 6 (vizavi de Poşta Păcurari),
la cele mai mici preţuri, covoare persane, import R. Moldova,
într-o gamă diversificată de dimensiuni şi modele,
congelatoare Ghiocel 120l,
3 sertare, garanţie 6 luni, la preţul de 285.000 lei.
Telefon 162338. Program 8⁰⁰ - 19⁰⁰

ŞOFERI!
Cel mai ieftin ulei american original se află acum în Iaşi!
MEGA OIL
Cereţi astăzi de la staţia Peco Macedonia şi de la magazinele specializate uleiurile MEGA OIL
Garantat 10.000 km

NEDO
Asiguraţi un aspect plăcut şi modern biroului, locuinţei sau magazinului dumneavoastră folosind
jaluzele din aluminiu
produse de firma noastră
Protecţie maximă împotriva razelor solare, chiar şi în maşina dvs.
Pentru detalii tehnice, telefonaţi la 032/130894, fax 147986

AGENŢIA DE POMPE FUNEBRE
S.C. SINDA UNIVERSAL
Str. Eternităţii nr. 85, tel. 171233

Noi sîntem alături de Dvs., cînd pierdeţi pe cineva drag, nu numai cu gîndul, ci şi cu fapta!

Vă punem la dispoziţie următoarele servicii: îmbălsămare; transport; obiecte de înmormîntare; cruce (lemn sau metal); sicrie brad; coroane naturale sau artificiale; rezervări praznice; procurare produse alimentare.

OCCO OCCO OCCO Silhouette
Mari reduceri de preţuri
cu ocazia sărbătorilor
OCCO SILHOUETTE
vă aşteaptă vizavi de Peco Păcurari, cu:
● cosmetice ● confecţii ● încălţăminte ● ● electronice ● flori artificiale ● linoleum Franţa ● nasturi ● fermoare ● dulciuri etc.

INSTITUTUL EUROPEAN PENTRU COOPERARE CULTURAL-ŞTIINŢIFICĂ IAŞI
Str. Cronicar Mustea nr. 17
solicită pentru perioadă nedeterminată, cu perspectivă,
tăietor-legător şi maşinist offset, categoria IV-V.
Solicitanţii se vor adresa biroului de resort din cadrul institutului.

A&D NERIO magazinul DECORA
Daţi formă şi culoare nouă locuinţei, biroului sau magazinului dvs., cu ocazia sărbătorii de Paşte.
Pentru această sărbătoare am creat ***aranjamente florale pascale,***
pe care cu siguranţă nu le-aţi mai întîlnit nicăieri.
Vizitaţi-ne şi veţi găsi lumea
florilor Decora,
pregătită să vă decoreze interiorul.
Preluare comenzi - tel. 147165.
Program 10-20 zilnic, inclusiv sîmbătă şi duminică.
Adresa: între cofetăria Opera şi restaurantul Cina.

AUTO-MOTO

■ **Vînd Ford Siera 2,3 Diesel - Turner (break), fabricaţie 1988, preţ 8.500 $, negociabil; Wartburg 353 perfectă stare de funcţionare, fabricaţie 1985, preţ 1,5 mil., vizibile ambele în parcarea Piaţa Nicolina, între orele 10,00-16,00. Tel. 177372, zilnic. (1986)**

ELECTRONICE

■ **S.C. UNICAS S.R.L. (Magazin Electrice), str. Eternitate nr. 4 (Podu de Fier) desface la cele mai mici preţuri televizoare alb-negru: Sirius, Sport; lămpi şi lanterne China; genţi voiaj.**

CASE, TERENURI

■ **Vînd teren 5900 mp, str. Trei Fîntîni, cu autorizaţie şi casă în construcţie, eventual parcelat: 1800 mp şi casă, 1800 mp cu autorizaţie construcţie, 1200 mp pentru iaz peşte, 500 mp stradal (cu autorizaţie comerţ). Tel. 177563.**

■ **Vînd teren arabil în intravilan, comuna Tomeşti, la asfalt, 1,5 ha. Tel. 01/6232755. (2101)**

■ **Vînd urgent 500 mp teren construibil în Valea Lupului, 5000 lei/mp, negociabil. Tel. 164941. (2110)**

VÎNZĂRI

Pisoi birmanez, drăgălaş tare, în vîrstă de 2 luni, caut stăpîn tandru şi afectuos, în vederea unei convieţuiri tandre şi jucăuşe.
Dacă aveţi 40000 de lei, sunaţi la 138973, după ora 19,00.

■ **Vînd un titlu de proprietate şi o butelie aragaz. Tel. 118425, între orele 12,00-13,00.**

■ **Vînd dolari şi mărci, avantajos. Seriozitate. Tel. 177615.**

■ Vînd certificate de proprietate, avantajos. Tel. 177615.

■ Vînd dubiţă izotermă TV. 12, motor Braşov, familii albine cu stupi multietajaţi. Tel. 117703. (1975)

■ **Vînd tablă aluminiu 1000X2000X0,5, 11500 lei coala. Tel. 112228**

■ **Vînd şnur lasetă, diferite modele. Tel. 176080.**

■ **Vînd pînze circular, cuţite abric, curele transmisie. Telefon 032-143419 sau 117596. (Dl. Panainte)**

■ **Vînd medicament Intron A (injectabil), Interferon Alfa 2-b (leucemie, cirozã...) Tel. 030/217911. (2098)**

■ Vînd vin natural fragă. Tel. 111744, după ora 14,00. (1951)

CUMPĂRĂRI

■ **Cumpăr valută (dolari, mărci), preţ avantajos. Tel. 148355.**

OFERTE SERVICII

■ **Ofer şi instalez alarme electronice orice tip. Tel. 142110, int. 111. Zilnic, 9,00-16,00. (2108)**

■ **Profesor, meditez la matematică pentru bacalaureat şi admitere la facultate. Preţ 2.000 lei/h. Tel. 128563.**

■ Inginer, repar televizoare. Sonor E. Nova. Tel. 128356. (1956)

■ **Traduceri perfecte din toate limbile de circulaţie. Tel. 118191. (1980)**

LOCURI DE MUNCĂ

■ **S.C. ŞOFERUL AMATOR S.A. Iaşi pregăteşte candidaţi în vederea autorizării ca maiştri instructori. Condiţii: studii medii, vîrsta pînă în 35 ani. Relaţii la telefon 117438 sau 117409. (1606)**

■ **Societatea Comercială SINTA S.A. Iaşi organizează concurs pentru ocuparea postului de manager în condiţiile Legii nr. 66/1993. Candidaţii vor depune ofertele în termen de 30 zile de la data celei de a doua apariţie a prezentului anunţ, cf. art. 16 din "Normele metodologice". Criteriile de selecţie sînt conform art. 13, al. 2 din Legea nr. 66/1993 şi art. 14 din "Normele metodologice privind selecţionarea managerilor şi încheierea contractului de management". Relaţii suplimentare la telefon 032/136077, dl. Vagner Robert.**

DIVERSE

S.C. AGROMEC S.A. HOLBOCA
anunţă că, la licitaţia din data de 21.04.1994, mai scoate la vînzare tractoare U-650, DT-445 şi maşini de stropit la vie. Relaţii suplimentare la telefon 144812.

Agenţia de Turism "MOLDAVIA"
organizează excursii în:
Turcia: 23.04.1994 şi 4.05.1994.
Polonia: 22 şi 24.04.1994 şi 4 şi 5.05.1994.
Înscrieri şi informaţii la sediul agenţiei din str. 14 Decembrie 1989 nr. 4, tel. 112564.

■ **Solicit urgent împrumut 2000 dolari SUA (sau echivalent în lei) pentru minim 4 luni, dobîndă 60 %. Garanţii acte prin Notariat. Tel. 177615.**

■ **Deţin 877 mp teren în zona Tătăraşi (lîngă fostul Abator). Caut asociat pentru privatizare, în orice domeniu. Relaţii la telefon 118794, după ora 12,00. (2104)**

SCHIMBURI

Schimb apartament cu două camere Iaşi cu apartament sau garsonieră în Bucureşti.
TELEFON: 172557 sau 145610

DECESE

✝

Familiile Smereanu S. şi Ivan Gheorghe anunţă cu profundă durere dispariţia prematură din viaţă, după o lungă şi grea suferinţă a celei ce a fost o bună mamă şi bunică,
MÎNDRESCU ANETA.
Înmormîntarea are loc astăzi, ora 13,00, la cimitirul Eternitatea.
Regrete eterne.

Cu adîncă durere, Ana, soţie, Doina şi Mihaela, fiice, rudele apropiate anunţă încetarea din viaţă, după o nedreaptă suferinţă, a dragului lor
✝ **VESA TEODOR (DORIN),** ✝
fost maistru la Ţesătura. Lacrimi şi flori pe tristul lui mormînt.
Înmormîntarea va avea loc pe 23.04.1994, la cimitirul Sf. Treime din Păcurari, ora 14,00.
Corpul neînsufleţit este depus la biserica Vovidenie.

■ **Soţia - Emilia, copiii, nora, ginerii, nepoţii şi strănepoţii anunţă cu profund regret dispariţia celui ce a fost un bun soţ, tată, bunic şi străbunic MORARU GHE. GHEORGHE în vîrstă de 72 de ani. Înmormîntarea va avea loc în ziua de 23.04.1994, ora 13,00, în satul Perieni (Cîndeşti), comuna Probota. Nu-l vom uita niciodată. Regrete eterne. Dumnezeu să îl ierte! (2112)**

CONDOLEANŢE

■ **Colectivul clasei a VII-a D, Şcoala Generală nr. 10, împreună cu doamna dirigintă sînt alături de colegul Adrian Gaţu la marea pierdere suferită prin decesul tatălui. Sincere condoleanţe. (1211)**

■ **Colectivul clasei a XII-a A, Liceul Industrial nr. 7 este alături de doamna profesoară Smereanu Rada la durerea pricinuită de dispariţia mamei şi-i transmite sincere condoleanţe. (2109)**

■ **Colectivul Cooperativei Solidaritatea Iaşi deplînge moartea fulgerătoare a fostului coleg AXINTE CONSTANTIN şi este alături de familia îndoliată. (2103)**

■ **Familiile Asaftei, Drăguşin şi Mihai sînt alături de familia Axinte la greaua pierdere suferită prin trecerea în nefiinţă a celui care a fost CONSTANTIN AXINTE.**

■ **Membrii Sindicatului Liber "Dreptatea" al IASSY-FARM S.A. Iaşi transmit sincere condoleanţe colegului Vartolomei Florin pentru pierderea mamei. Dumnezeu să o odihnească în pace.**

■ **Colectivul Catedrei de Calculatoare de la Facultatea de Automatică şi Calculatoare este alături de colegul, şef de lucrări - Ştefan Poli la marea pierdere. Condoleanţe familiei îndoliate. (2099)**

■ **Sîntem alături de prietena noastră, Lili Arşinel, la marea durere pricinuită de decesul tatălui. Carmen şi Romana. (1607)**

MULŢUMIRI

Familia ing. Lupu Vasile mulţumeşte pe această cale conducerii TEROM S.A., Serviciului Marketing C.M., Secţiei Fibre I, Oficiului de Calcul, tuturor rudelor şi prietenilor, pentru ajutorul material şi moral acordat la greaua pierdere a celei ce a fost chimist **LUPU ELENA.**

SOCIETATEA MIXTĂ ROMÂNO-FRANCEZĂ
NANTEŞ - IMP - SRL
Trei adevăruri pe care nu le puteţi ignora:
1. **Toate drumurile duc la S.C. "NANTES-IMP" S.R.L.**
2. **Produse diversificate;**
3. **Echilibru calitate-preţ.**
Le veţi descoperi numai vizitîndu-ne la noul nostru sediu, din
Str. Smîrdan nr. 53
en-gros — en-gros

S.C. ARIO S.R.L.
Str. Păcurari nr. 142, telefon 163928
vă oferă
- scurte din blană naturală, pentru femei PREŢ EXCEPŢIONAL - 70 - 78.000 lei
- compleuri din lînă 100%, pentru femei - 55.000 - 80.000 lei
- ţesături bumbac şifon şi Damasc - 2300 - 5100 lei m.l.
- ţesături imprimate pentru lenjerie, feţe de masă, rochii, pijamale (lăţime 0.80 - 1.43 m - 1.100 - 2.000 lei m.l.)
- mochetă - 6.400 - 13.700 lei/mp
- covor persan - 20.000 - 21.800 lei/ mp
- stofă mobilă - 5.000 - 6.900 lei/m.l.
- perdele jakard - 6.000 - 8.000 lei/m.l
NOU!
În magazinul nostru se pot festona covoare.
Program: luni, 10-20; marţi-vineri, 8-20; sîmbătă, 8-14.

FRESCO MADE IN ITALY
Reprezentanţa FRESCO Iaşi
Str. Aleea Rozelor nr. 8, sc. B, et. II, ap. 12, telefon 132607.
vă oferă, din stoc sau la comandă:
- dozatoare pentru sucuri şi bere;
- esenţe naturale (ORANGE, COLA, MANGO, CĂPŞUNI etc.);
- îndulcitori (zaharină, aspartam, acid citric, citrat de sodiu);
- maşini pentru îngheţată;
- maşini pentru paste făinoase;
- vitrine frigorifice;
- maşini pentru cafea espresso;
- dotări complete snack-bar;
- hîrtie imprimantă A3.

O nouă prezenţă pe piaţa asigurărilor:
Societatea de asigurare-reasigurare
Agenţia Iaşi — ASTRA BUCUREŞTI — Str. Gării nr. 4, tel./fax 146881
Oferă agenţilor economici asigurări avantajoase:
- **Mărfuri pe perioada transportului intern sau extern**
- **Clădiri, materii prime şi materiale, produse finite, mărfuri depozitate, maşini şi utilaje, instalaţii etc.**
- **Autovehicule CASCO, Cartea Verde, CMR**
- **Accidente ale conducătorilor auto şi a altor persoane din autovehicul**
- **Accidente ale personalului angajat**
- **Nave şi aeronave**
- **Asigurarea construcţiilor şi răspunderii constructorului**
- **Răspundere civilă legală şi a producătorului**
- **Asigurarea de credite şi garanţii.**

Asigurările se contractează în lei sau valută în condiţii aliniate practicii internaţionale
ASTRA SA
Vă asigură linişte şi prosperitate în afaceri!

S.C. FOOD LAND S.R.L
singurul distribuitor în Iaşi al brînzei topite
"La vache qui rit"
- produsă în FRANŢA -
şi al excelentului whisky românesc "ROYAL SMITH"
produs sub licenţă SCOTLAND
De asemenea, vă oferim o gamă variată de produse alimentare şi cosmetice.
Pentru sezonul de primăvară practicăm o reducere substanţială de preţuri
Adresa: magazin - Alexandru cel Bun, bl. H4, parter, tel.157034, fax. 131667;
depozit - Baza 3, tel. 132888/int. 148.
en gros — en gros

ALL SOUND
astă-seară, 19⁰⁰-24⁰⁰
la terasa Bolta Rece
Nostalgic Rock & Blues '50 - '80
cum nu aţi mai ascultat vreodată pe o terasă:
- More Than a Feeling II
- Elephant Classic Hits
- Surprise Party
- Let's Dance ('50-'60)
- Rock After Midnight
ALL SOUND
Sponsor muzical: bineînţeles, casetele ALL SOUND

FIRMA NEST
vinde en - gros
✦ ciocolată import (gramaje mici)
✦ biscuiţi import
✦ napolitane GOFRET
✦ napolitane cu ciocolată
✦ Vinde planetare GLENTZER SPECIAL
Preţurile, negociabile, nu includ TVA
Ofertă excepţională cu ocazia Sfintelor Sărbători de Paşte
Busuioacă de Bohotin
840 lei / sticlă
DEPOZIT
str. C.A. Rosetti, nr.1 (Podu de Fier), lîngă Agenţia Loto-Prono
Program: luni-vineri 9⁰⁰-18⁰⁰ sîmbătă-duminică 10⁰⁰-13⁰⁰
Informaţii la telefon 172557 (int.13)

TELEFOANE UTILE

☎ SALVARE: 961 ☎ POMPIERI: 981
☎ POLIŢIE: Inspectoratul Judeţean 146666, 140720, 146840; Municipiu - 146850; Serviciul Circulaţie - 140070.
☎ SERVICIUL ROMÂN DE INFORMAŢII - 145093, 146015
☎ AGENŢIA C.F.R.: 147673
☎ INFORMAŢII GARĂ: 146333
☎ AUTOGARĂ: 146587
☎ TAXICOM: 953, 146593
☎ AGENŢIA TAROM: 115239
☎ INFORMAŢII AEROPORT: 178126
☎ STAŢII PECO: Baş Ceauş - 176865; Aurel Vlaicu - 175812; Bucium - 132891; Crişan - 112182; Păcurari - 164142; Sărărie - 147480
☎ DISPECERATE: R.A. Gaz-Metan - 141737; R.A. Apă-Canal - 142451; Renel - deranjamente - 147070; Termoficare - 141956; R.A. Locuinţa - 112434; Telefoane - deranjamente - 921; Protecţia mediului - 147010.
☎ GARDA FINANCIARĂ: 114065, 112427.
☎ ADMINISTRAŢIA FINANCIARĂ: 143030
☎ NOTARIAT: 147574
☎ TRIBUNAL: 146300
☎ PROCURATURĂ: 146630 ☎ CAMERA DE COMERŢ: 117757
☎ CENTRUL MILITAR JUDEŢEAN: 146370
☎ HOTELURI: Moldova - 142225; Traian - 143330; Unirea - 142110; Sport - 137817
☎ POLICLINICA CU PLATĂ: triaj informaţii - 117244
☎ OFICIUL JUDEŢEAN PENTRU PROTECŢIA CONSUMATORILOR: 145392.

cotidian de informaţii
Monitorul / **monitorul expres**
Str. Smîrdan nr. 5 ■ Tel. 17.25.57 (centrala) ■ Fax 14.45.77

■ **Publicitate: Cristina Lozneanu** (int. 18)
■ **Producţie: Tudor Agavriloaei** (int. 26)
■ **Difuzare: Mihai Tudose** (int. 15)
■ **Contabilitate: Antoneta Filip** (int. 13)

■ REDACTOR ŞEF - Dan Radu
■ REDACTOR ŞEF ADJUNCT - Ovidiu Şimonca
■ SECRETAR GENERAL DE REDACŢIE - Eugen Leonte
ŞEFI DEPARTAMENTE:
■ Eveniment local: Toni Hriţac (int. 14)
■ Eveniment naţional şi internaţional: Cristian Racu (int. 19)
■ Economic: Costel Stroescu (int. 24)
■ Cultură: Dorin Popa (int. 19)
■ Sport: Eugen Florescu (int. 18)
■ Redactor de serviciu: Ion N. Oprea (int. 20)
■ Fotoreporter: Constantin Plop
■ Grafică: Lucian Amarii, Daniel Melinte.

NORD-EST PRESS
- agenţie de presă -
Str. Smîrdan nr. 5 ■ Tel. 17.25.57 (centrala) ■ Tel/Fax 14.47.76
■ EDITOR: Mona Dîrţu ■ Redactor: Dana Scripcă ■

EDITOR
NORD - EST s.r.l
Str. Smîrdan nr. 5 ■ Tel. 17.25.57 ■ Fax 14.45.77

Director general : ALEXANDRU LĂZESCU
Director editor: FLORIN ZAMFIRESCU
Director de marketing: CEZAR CALUSCHI
Director executiv: GABRIEL RUSU

ABONAMENTELE se pot face la orice Oficiu Poştal din ţară. MONITORUL figurează în catalogul Presei interne la poziţia 838.

TIPAR OFFSET: MULTIPRINT, Iaşi str. Sf. Lazăr nr. 49

UNGHIUL DE TRAGERE

Activistul cu șapcă

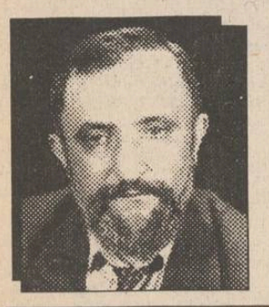

Val CONDURACHE

Trăia, pe vremuri, la Iași, un activist cu șapcă, o șapcă din acelea pe care le purtau comuniștii adevărați. Gheorghe Gheorghiu-Dej nu era un comunist adevărat. În perioada lui stalinistă, Gheorghe Gheorghiu-Dej era fotografiat cu o pălărie din fetru, cu boruri ușor întoarse. Cînd s-a desprins de linia Moscovei și a apucat să zică ceva de Bucovina de Nord, Dej a aruncat pălăria la coșul istoriei. Era primul comunist adevărat care renunțase la pălărie. Renunțarea n-a fost ușoară: între cele două războaie, și bancherii, și magnații, și intelectualii, și muncitorii, chiar și țăranii purtau pălărie. Punîndu-și șapcă, Dej a trebuit să renunțe la trecutul lui de luptă.

Pe vremea exploatării, în România existau numeroase clase sociale. Cu toate acestea, spiritul de clasă de abia se năștea. Cît privește lupta de clasă, ea a început de abia după ce au fost lichidate toate clasele sociale. Cînd nu mai exista la noi picior de industriaș, cînd băncile trecuseră în administrarea poporului, cînd intelectualii, puțini rămași în viață, își completau instrucția în pușcării, cînd țăranii cu spirit de țăran se numeau chiaburi și săpau cot la cot cu intelectualii la Capul Midia, atunci a izbucnit și lupta de clasă, iar pe capetele revoluționarilor au apărut șepcile.

Dîndu-și seama că ar putea fi confundat cu un dușman al poporului, Gheorghe Gheorghiu-Dej și-a cumpărat o șapcă leninistă, iar cînd a murit a lăsat-o moștenire urmașului său. Numai comuniștii adevărați aveau voie să poarte șapcă. În țară au apărut o sumedenie de comuniști adevărați. Ceaprăzăriile au început să prospere, dar, fie că îmbogățirea lor rapidă deschidea porțile economiei de piață, fie că începuse deja cultul personalității lui Ceaușescu, prezența atîtor șepci pe căpățînile comuniștilor adevărați a început să deranjeze. Una cîte una, șepcile au fost aruncate și ele la coșul istoriei. A rămas o singură șapcă, aceea a secretarului general al partidului; dar aceea simboliza coroana purtată de marii bărbați ai neamului: Mircea cel Bătrîn, Mihai Viteazul, Ștefan cel Mare. Tot un fel de coroană era și căciula lui Decebal. Ori coroana nu avea dreptul s-o poarte decît domnitorul.

Cu toate acestea, în neînsemnatul nostru oraș de provincie, activistul de care vă vorbeam purta, netulburat, o șapcă identică cu șapca Domnitorului.

Bănuit de oareșicari legături cu PSM, omul cu șapcă a dispărut, totuși, din viața politică de după 22 decembrie 1989. Nu-l mai vedeam trecînd pe străzi plin de melancolie profetică. A venit, însă, și ziua de 19 august 1991; vă mai amintiți?, atunci, la Moscova, a avut loc primul puci. Îndreptîndu-mă spre Casa Pogor, dau cu ochii de el: la ceas de amiază, în plină piață publică. Mergea cu demnitate. Șapca îl acoperea ca un chipiu de mareșal, iar în ochi i se aprinsese scînteia aceea stranie pe care-o căpăta altădată cînd se pregătea să distrugă un adversar.

Peste vreo jumătate de an, l-am întîlnit din nou: purta pălărie, mersul nu-l mai deosebea cu nimic în mulțime, iar privirea, ațintită într-un viitor tot mai incert, era bîntuită iarăși de răul veacului. ■

BOGDAN și MONICA

ROMAN FOILETON

Cunoscutul romancier ieșean Valentin B. Mihu, autorul foiletonului de mare succes "Șoferul de taxi", publicat de MONITORUL acum doi ani, revine cu un alt serial. Drama unui cuplu de tineri ieșeni, inspirată de un caz real, vă va captiva zilnic, timp de trei săptămîni.

VIPERA

Ep.6: *Marea combinație*

CORINA

REZUMATUL EPISOADELOR ANTERIOARE: Monica și Corina sînt două prietene apropiate. La o petrecere dată de ziua lui Bogdan, iubitul Monicăi, Corina și-a pus în minte să-l seducă. După cîteva "asalturi" nereușite, a hotărît să-i învrăjbească. L-a căutat pe Bogdan la service-ul unde lucra și i-a dat de înțeles că Monica ar avea legături amoroase cu un student străin, coleg la farmacia unde lucra.

Monica fu oarecum uimită de apariția lui Bogdan în fața farmaciei, chiar în momentul în care se pregătea să coboare scările.

- Credeam că vii direct acasă, spuse ea, sărutîndu-l.

- Am trecut și m-am schimbat. Gîndeam că poate ne mai plimbăm puțin înainte de a merge acasă.

- Sigur, și așa mai aveam de făcut ceva cumpărături și mă gîndeam dacă o să mă descurc singură. Îl luă pe Bogdan de braț și, după ce își aranjă o buclă de păr care îi tot venea în ochi, porniră încet pe jos, spre magazinele din centru.

- Cine este, de fapt, patronul farmaciei? întrebă, după cîteva clipe, Bogdan.

- Domnul Macri. A fost farmacist și înainte de revoluție. Pe urmă a venit un văr de-al lui din Germania, i-a împrumutat niște bani și au deschis împreună farmacia.

- Și stă acolo cu voi toată ziua?

- Nu, vine destul de rar. Nevastăsa, în schimb, vine de dimineață pînă seara și ne supraveghează. El vine, aduce marfă, se mai uită pe ici, pe colo, mai strîmbă din nas sau mai aranjează cîte ceva, dă indicații și pleacă. Da' ți-am povestit astea de zeci de ori. De ce mă întrebi?

- Am un coleg și prietena lui caută un loc de muncă. Mă gîndeam că poate la tine la farmacie s-ar găsi ceva de făcut pentru ea.

- Nu prea știu, ezită Monica. Sîntem deja trei fete, plus Michel.

- Michel mai lucrează pentru farmacie?

- A, sigur. E copilul teribil al lui madame Macri. Nu s-ar despărți de el nici moartă. Gurile rele spun că, din cînd în cînd, Michel și doamna Macri mai întîrzie prin farmacie cu ușile închise. Oricum, Michel face rețetele cele mai importante și, desigur, la sfîrșit de lună ia cele mai mari prime.

- Da' parcă Michel ăsta era student.

- Păi, este. Vine însă mai mult după-amiaza și nu vine în toate zilele. De fapt, nici nu prea îl interesează programul, fiindcă e plin de bani. Îi place însă să se plimbe printre medicamente și, fiindcă farmacia e lîngă spitalul universitar, îi convine de minune să fie văzut, din cînd în cînd, de unii medici, în halat, la raftul farmaciei.

- Michel din ce țară este?

- Nu știu exact. Am înțeles că la el acasă este destul de bogat. Taică-su are un spital și o clinică de boli de piele. Îi trimite lui fiu-su bani regulat și, din cînd în cînd, pachete. Michel mai aduce cîte o ciocolată sau caramele la farmacie. Anul trecut a plecat acasă de sărbători și s-a întors cu o mașină neagră teribilă, un Ford mi se pare. Vine din cînd în cînd cu ea la farmacie și o conduce pe madame Macri acasă. M-a invitat și pe mine o dată, acum cîteva luni.

- Și?

- Păi, m-a adus acasă în seara aceea cînd ploua cumplit și eu eram uscată. Nu-ți aduci aminte? M-ai botezat atunci prințesa uscată și mi-ai zis așa două zile.

Bogdan își aminti că, într-adevăr, cu cîtva timp în urmă, Monica îi povestise cum o adusese acasă unul dintre colegii ei de la serviciu, un student foarte bogat. Ploua foarte tare afară și el fusese mulțumit că Monica reușise să se descurce și să ajungă acasă fără să răcească. Acum însă întîmplarea îi apărea în altă lumină și liniștea care îl cucerise cînd plecase înaintea Monicăi lăsă din nou locul unui sentiment de neliniște.

În magazine nu mai deschise vorba despre colegii ei și nici despre Michel.

Ajunși acasă la ea, Bogdan se duse să se bărbierească și, în timp ce își întindea spuma pe față, recapitula încet tot ceea ce i se întîmplase în ziua aceea. În suflet i se învălmășeau o mulțime de sentimente, începînd cu frica și incertitudinea și terminînd cu furia și cu rușinea. Nu știa dacă trebuie să deschidă o discuție cu Monica despre tot ceea ce se întîmplase sau dacă era mai bine să aștepte și să se dumirească despre ce se petrece de fapt. Gîndindu-se la ale lui, se tăie de mai multe ori; de aceea, cînd se duse în cameră, arătă ca un proaspăt scăpat dintr-un mic accident. De data asta, masa fu ceva mai plină de viață decît cu o seară înainte. Tatăl Monicăi, șomer de cîteva luni, tocmai își găsise o slujbă de patru zile pe săptămînă la o fabricuță de mobilă și le povesti tot timpul mesei despre utilaje și despre ce se lucra acolo.

- O să am un salariu destul, le spuse el șir, în plus, mai învăț o meserie.

- Poate ne ajuți să ne mobilăm casa, rîse la un moment dat Monica și bătrînul, cum îi spuneau ei, fu încîntat cu această idee.

Apoi, cînd se ridicară de la masă, în timp ce Monica și cu maică-sa spălau vasele, sună telefonul și răspunse Bogdan. Era Corina.

- Ți-o dau imediat pe Monica, mormăi el fără chef.

- Pe tine vroiam să te aud, se îmbufnă ea în partea cealaltă. Vroiam să-mi cer scuze pentru ce ți-am spus astăzi despre Monica. Nu e treaba mea și nici nu cred că este adevărat. Știi cum este lumea, vorbește vrute și nevrute. Eu sînt una din victimele de zi cu zi ale acestei bîrfe.

- Mi-e teamă că trebuie să faci o deosebire între bîrfele despre tine și scornelile tale despre Monica.

- Ia-o cum vrei. Nu-mi poți contesta însă dreptul de a-ți asculta vocea cîteva minute, chiar dacă în clipa asta mă urăști.

- Nu am de ce să te urăsc. De fapt, nici nu cred că mă mai interesează tot ceea ce s-a întîmplat pînă acum. Să zicem c-a fost una din ideile tale tîmpite și să ne facem fiecare că nu s-a întîmplat nimic.

- Bine, dar mie îmi este dor de tine! N-am glumit și nici nu te-am mințit. Cu fiecare minut care trece simt tot mai mult nevoia să te aud, să te văd, să te am aproape.

Bogdan ascultă fără să scoată nici un cuvînt.

- Știi, de două zile nu m-am mai întîlnit cu nimeni. Pur și simplu am așteptat un prilej să-ți vorbesc și să-ți spun ce s-a întîmplat în sufletul meu. Numai că tu ești mereu morocănos și mă tratezi ca pe o...

- Curvă, interveni sec Bogdan.

- Porcule, îi răspunse din partea cealaltă, după o secundă, Corina și apoi o auzi plîngînd.

Vru să-i spună ceva, dar ea trînti telefonul.

- Cine era? întrebă Monica, tocmai ieșind în hol din bucătărie.

- A, prietena colegului meu. Vroia să știe dacă are vreo șansă la farmacia ta.

- Nu cred, oftă Monica ștergîndu-și mîinile de șorțul de la brîu.

- Așa i-am spus și eu, îi aruncă Bogdan peste umăr și se duse la televizor.

Monica începu să-și explice unele lucruri abia după week-end, cînd Corina o vizită a doua oară la farmacie, cu un aer trist. Monica își ceru voie de la madame Macri pentru un sfert de oră și ieșiră amîndouă la cofetăria de lîngă farmacie. Monica ceru două cafele.

- S-a întîmplat o chestie care m-a cam dat peste cap, începu Corina, după ce luă o gură de cafea și își aprinse o țigară.

- Te-au prins ai tăi cu cineva în casă?

- Nu. Mai rău.

- Ce poate fi mai rău? Te-a părăsit șeful de sală?

- Nici măcar. De cîteva zile, Bogdan îmi face tot felul de avansuri.

Monica, pur și simplu, rămase cu cafeaua în mînă pentru cîteva secunde, fără să facă nici un alt gest și fără măcar să clipească.

- Bogdan? îngăimă ea după o vreme.

- Da. Totul a început în seara aceea, la ziua lui. M-a luat în brațe la un dans și mi-a spus că eu sînt visul lui de-o viață și alte chestii de astea. La început am crezut că glumește sau că s-o fi îmbătat. Dar mi-am dat seama că vorbește serios. La un moment dat, a vrut să mă sărute și atunci m-am enervat și am plecat.

- Dar nu mi-ai spus nimic!

- Am crezut că, după ce vor trece cîteva zile, o să rîdem împreună de chestia asta.

- Și?

- Și m-a rugat să trec pe la el prin service să mai stăm de vorbă, că are să-mi spună un lucru important și că vrea să mă întrebe ceva despre tine. M-am dus și m-am făcut de rîs în fața întregului garaj; toți colegii lui au rîs de mine. Cine știe ce și-or fi închipuit.

- Dar e absurd ce-mi spui, murmură Monica.

- Tot ce a urmat mi s-a părut absurd.

- A mai fost și... altceva? îngăimă cu vocea gîtuită Monica.

- A mai fost. A doua zi am trecut din nou pe la el, să-i spun să înceteze și să mă lase în pace. Cu o seară în urmă mă sunase acasă, dar n-am vrut să răspund și, cînd l-a auzit pe taicămiu, s-a speriat și a închis. Vroiam, deci, să-i spun să mă lase în pace. Dar el mi-a făcut din nou avansuri, s-a răstit la mine; se enervase foarte tare și a trebuit să plec, ca să nu mă lovească.

- Nu-mi vine să cred.

- N-am vrut să-ți spun nimic, ca să nu te sperii. M-am gîndit că, dacă n-o să-i dau atenție, într-un fel sau altul, lucrurile se vor liniști.

- E adevărat că de cîteva zile e schimbat, dar nu mi-am putut imagina că s-a întîmplat una ca asta.

- Aseară am sunat ca să încerc să-ți spun cîte ceva, dar mi-a răspuns el. Mi-a făcut tot felul de propuneri și, cînd i-am spus să termine și să mi te dea la telefon, mi-a spus că sînt o curvă.

- Dar a zis că era o colegă...

- N-aș fi vrut să-ți spun nimic, dar ești singura mea prietenă și a început să-mi fie frică. Nu înțeleg ce vrea.

- Încep să cred că nici eu nu-mi dau seama ce se întîmplă, răspunse Monica aproape plîngînd. Mi-a fost o vreme frică, la început, să nu se întîmple așa ceva, dar credeam că, după trei ani petrecuți împreună, începusem să-l cunosc.

- Bine, dar s-a schimbat ceva între voi în ultimul timp?

- Ce să se schimbe?

- Vreau să zic, mă înțelegi... sex, de exemplu?

- Facem dragoste ca și mai înainte. Poate ceva mai rar, fiindcă de multe ori el vine obosit și, după ce mănîncă, citește cîteva rînduri, apoi adoarme. De ce mă-ntrebi, crezi că...?

- În seara aceea, de ziua lui, mi-a spus că vrea să facă dragoste cu mine, că simte că eu l-aș putea satisface cu adevărat și așa mai departe.

Cu ochii scăldați în lacrimi, Monica se făcu roșie și simți că se sufocă.

- Ți-a spus ție Bogdan așa ceva?

Corina continuă să-și soarbă cafeaua și să fumeze fără să spună nimic.

- Și... altceva? îndrăzni Monica să întrebe, fără a avea însă curajul să se uite în ochii prietenei ei.

- Ei, ce-ți închipui, păru o clipă supărată Corina. Nu s-a întîmplat nimic. Am ezitat dacă să vin să-ți spun sau nu și am hotărît că cel mai bine e să-ți spun și ție și să ne sfătuim.

- Bine, dar ce pot eu să fac?

- Păi, nu știu. Deocamdată cred că nu trebuie să-i spui nimic și să aștepți să vezi ce se va întîmpla. Dacă mă mai caută, o să-ți spun. Și știi ceva? Nu-i mai fă toate poftele. Lasă-l să te dorească. Fă-l să simtă că are nevoie de tine. Poate nu e prea tîrziu să deschidă ochii.

Prin perdeaua lacrimilor, Monica dădu din cap.

- O să încerc să înțeleg ce se întîmplă. Mi-e foarte teamă, însă.

Corina se ridică și își aranjă sacoul de lînă albă care îi venea turnat.

- Corina. ., o apucă Monica de mînă, ridicîndu-se la rîndul ei.

- Ce-i?

- Spune! Tu, ca femeie, vreau să spun, zilele astea..., ai simțit ceva pentru el?

- Nu fi tîmpită. Dacă ar fi fost măcar o secundă în capul meu altceva decît ce ți-am spus, nu aș fi fost acum aici.

- Și ce crezi că o să se întîmple?

- Nu știu. Ți-am spus. Fă și tu ca mine. Întărîtă-l și vei obține ce vrei. Nu-i da ce-ți cere și vei căpăta înzecit. Cel puțin așa fac eu și-mi iese de fiecare dată.

Monica își șterse lacrimile cu batista și încercă să-și așeze cît de cît părul în geamul cofetăriei. Se uită la ceas. Stătuse cu Corina mai bine de o jumătate de oră. Precis că doamna Macri avea să se enerveze. Se grăbi să urce scările către farmacie. În urma ei, Corina îi strigă să mai aibă grijă de banii ei cîteva zile, fiindcă deocamdată babacii rămîneau acasă. Monica dădu din cap că da și intră în farmacie, gîndindu-se ce minciună să-i spună madamei Macri. **(VA URMA)**

HOROSCOP

BERBEC *(21 mart. - 20 apr.):*
Nu reușiți să vă acomodați cu noua ordine de lucruri. Lăsați la o parte grija pentru imaginea dvs. și încercați să vă acomodați cu noua situație.

TAUR *(21 apr. - 20 mai):*
Cu toate că mișcările dvs. sufletești sînt destul de greoale, în relațiile publice vă acomodați cu destulă rapiditate în situații neprevăzute.

GEMENI *(21 mai - 21 iun.):*
Vi se pare că realitatea reeditează halucinant o întîmplare trecută. Nu trebuie să cădeți pradă iluziei: ați șters cîteva detalii importante.

RAC *(22 iun. - 22 iul.):*
Pasivitatea în care vă complaceți astăzi vă poate pune în situație de inferioritate, pe un teren în care nu obișnuiți să pierdeți.

LEU *(23 iul. - 22 aug.):*
Plecați în competiție cu un handicap serios. Ar fi de preferat să renunțați, orgoliul dvs. va avea de suferit de pe urma înfrîngerii.

FECIOARĂ *(23 aug. - 22 sept.):*
Sentimentalismul dvs. este ceva mai ascuns; de aceea sînteți de multe ori privit ca o persoană calculată și arătați stîngăcie în relația sentimentală.

BALANȚĂ *(23 sept. - 22 oct.):*
Fragilitatea dvs. e numai aparentă: știți să vă bateți bine pentru interesul dvs. și al familiei. Nimic nu trebuie să vă distragă atenția.

SCORPION *(23 oct. - 21 nov.):*
Starea morală este pe cale de ameliorare. Persistă încă semnele oboselii, dar puteți considera că ați depășit momentul critic.

SĂGETĂTOR *(22 nov. - 21 dec.):*
Dezarmați cu prea multă ușurință la primul obstacol și vă retrageți atunci cînd un altul abia ar începe lupta. Nu credeți că orgoliul este prea mare?

CAPRICORN *(22 dec. - 19 ian.):*
Aveți o veritabilă alergie la oamenii lipsiți de simțul prevederii. Căutați, totuși, să fiți mai puțin agresiv(ă) în relația cu ei.

VĂRSĂTOR *(20 ian. - 18 febr.):*
Nu aveți suficientă stabilitate psihică. Mare parte din eșecurile dvs. se datorează labilității. În dragoste aveți prea multe capricii.

PEȘTI *(19 febr. - 20 mart.):*
Vi se arată imaginea tulburătoare a unui prieten sau a unei rude de departe. Intuiția vă spune că veți primi o veste nu tocmai bună.

LEGENDA:
- vă paște ghionionul
- prudența e mama înțelepciunii
- n-aveți nimic de pierdut
- șansa vă surîde

NOUL MERS AL TRENURILOR INTERNAȚIONALE

- valabil de la 29 mai 1994, stația Iași -

NR.	Tip	Ruta	sosire	plecare
619/620 "Prietenia"	Acc	București - Iași - Chișinău	1,39	1,54
619/610 "Prietenia"	Acc	Chișinău - Iași - București	22,58	23,13
605/608/884 "Basarabia"(1)	Acc	Constanța - Buzău - Iași - Chișinău	4,08	4,23
607/606/883 "Basarabia"(2)	Acc	Chișinău - Iași - Buzău - Constanța	1,01	1,16
671/674 "Eminescu"(3)	Acc	București - Iași - Chișinău	4,08	4,23
673/672 "Eminescu" (4)	Acc	Chișinău - Iași - București	1,51	2,06
102/601/604 "România expres" (5)	Acc	București - Iași-Moscova	5,29	5,54
603/602/101 "România expres" (5)	Acc	Moscova - Iași - București	4,01	4,16

(1)Circulă între 02.06-01.10.1994, în zilele de marți, joi și sîmbătă; (2) Circulă între 01.06-30.09.1994, în zilele de miercuri, vineri și duminică; (3) Circulă între 04.10.1994-28.05.1995, în zilele de marți, joi și sîmbătă; (4) Circulă între 04.10.1994-28.05.1995 în zilele de miercuri, vineri și duminică; (5) Ambele garnituri au vagoane clasa a II-a pentru ruta București - Iași

NOUL MERS AL TRENURILOR

valabil de la data de 29 mai 1994

CĂLĂTORI, stația IAȘI

PLECĂRI

NR.	Tip	Ruta	Plecare
6502	P.	Iași-Ungheni Prut HM	3,50
255/258	Acc.	Iași-Brașov-Craiova	5,00
5245	P.	Iași-Putna	5,10
341/344	Acc.	Iași-Oradea-Timișoara	5,30
6461	P.	Iași-Hîrlău	5,40*
6002	P.	Iași-București N.	5,55
66	Rapid	Iași-București	6,10
5243	P.	Iași-Tg. Neamț	6,38
6504	P.	Iași-Ungheni Prut HM	6,42
6485	P.	Iași-Săveni	6,50
6451	P.	Iași-Pașcani	7,28
663/662	Acc.	Iași-Brașov	8,11
6481/6492	P.	Iași-Dorohoi-Botoșani	8,35
6012/6013	P.	Iași-Galați	8,40
6463	P.	Iași-Hîrlău	8,54
628	Acc.	Iași-București	11,56
458/455	Acc.	Galați-Iași-Bistrița	12,33
6312	P.	Iași-Mărășești	13,00
6453	P.	Iași-Pașcani	13,00*
6502	P.	Iași-Ungheni Prut HM	13,55*
6402	P.	Iași-Bîrlad	14,30*
655/658	Acc.	Iași-Alba Iulia-Timișoara	14,36
624	Acc.	Iași-București	14,45
5241/5238	P.	Iași-Bicaz	14,50
457/456	Acc.	Bistrița-Iași-Galați	15,20
647/646	Acc.	Iași-Tg. Mureș-Timișoara	15,26
6508	P.	Iași-Ungheni Prut HM	15,50
61	Rapid	Iași-București	15,55
6455	P.	Iași-Pașcani	16,01
6404	P.	Iași-Bîrlad	16,40
6483	P.	Iași-Dorohoi	16,50
6465	P.	Iași-Hîrlău	17,04
6510	P.	Iași-Ungheni Prut HM	18,12
5239/5236	P.	Iași-Adjud	20,00
345/348	Acc.	Iași-Alba Iulia-Timișoara	20,30
6467	P.	Iași-Hîrlău	20,39
6004/6007	P.	Iași-Brașov	20,43
6487	P.	Iași-Săveni	21,50**
666/865	Acc.	Iași-Mangalia	22,59
63	Rapid	Iași-București	23,30
6457	P.	Iași-Pașcani	23,40*
626	Acc.	Iași-București	23,59

SOSIRI

NR.	Tip	Ruta	Sosire
661/664	Acc.	Brașov-Iași	3:49
6452	P.	Pașcani-Iași	4:58*
6014/6011	P.	Galați-Iași	5:00
6462	P.	Hîrlău-Iași	5:02
6486	P.	Săveni-Iași	5:31**
625	Acc.	București-Iași	5:32
6501	P.	Ungheni Prut HM-Iași	5:37
64	Rapid	București-Iași	5:52
6454	P.	Pașcani-Iași	6:21
657/656	Acc.	Timișoara-Cluj-Iași	6:03
6401	P.	Bîrlad-Iași	8:02*
6503	P.	Ungheni Prut HM-Iași	8:03
347/346	Acc.	Timișoara-Cluj-Iași	8:44
6464	P.	Hîrlău-Iași	9:35*
5242/5237	P.	Bicaz-Iași	9:47
6008/6003	P.	Brașov-Iași	10:01
747/746	Acc.	Timișoara-Tg. Mureș-Iași	10:55
458/455	Acc.	Galați-Iași-Bistrița	12:18
62	Rapid	București-Iași	12:51
6311	P.	Mărășești-Iași	12:55
6456	P.	Pașcani-Iași	13:29
6484	P.	Dorohoi-Iași	13:48
457/456	Acc.	Bistrița-Iași-Galați	15:04
6505	P.	Ungheni Prut HM-Iași	15:11*
5235/5240	P.	Adjud-Iași	16:35
6403	P.	Bîrlad-Iași	17:03
6488	P.	Săveni-Iași	17:14
6507	P.	Ungheni Prut HM-Iași	17:03
627	Acc.	București-Iași	17:35
6466	P.	Hîrlău-Iași	17:41
5246	P.	Putna-Iași	18:04
621	Acc.	București-Iași	19:05
6509	P.	Ungheni Prut HM-Iași	19:53
5244	P.	Tg.Neamț-Iași	20:04
6001	P.	București N.-Iași	20:12
6468	P.	Hîrlău-Iași	21:00
6458	P.	Pașcani-Iași	21:19*
866/665	Acc.	Mangalia-Iași	21:22
6482/6491	P.	Botoșani-Dorohoi-Iași	21:33
343/342	Acc.	Timișoara-Cluj-Iași	21:43
256/257	Acc.	Craiova-Brașov-Iași	22:57
65	Rapid	București-Iași	23:16

*** Nu circulă sîmbătă și duminică; ** Între Dîngeni și Săveni circulă facultativ**

SÎMBĂTĂ
23 aprilie
An I
Nr. 5
8 pagini

financiar
monitorul

Supliment săptămînal de informații economice

Se difuzează împreună cu cotidianul MONITORUL

FLASH

Firma Suchard şi-a majorat participarea la firma "Poiana". Producătorul elveţian de dulciuri Kraft Jacobs Suchard (KJS) a preluat aproape complet controlul asupra firmei "Poiana" SA din Braşov, a declarat miercuri preşedintele FPP Transilvania, Mihai Fercala. "KJS a subscris încă 5 milioane dolari la capitalul firmei de dulciuri, participarea acesteia crescînd astfel la 97,3% de la 82%. Firma elveţiană s-a angajat să investească 17 milioane dolari pentru modernizarea şi extinderea firmei române de dulcuri Kraft Jacobs Suchard Romania Braşov. Întreaga investiţie, eşalonată pe o perioadă de cinci ani, va mări capacitatea de producţie a fabricii la cel puţin 21.000 tone pe an, de la 12.000 tone.

Expoziţie SYMANTEC la Iaşi. Ieri, la sediul firmei "Infonet Consulting", din Piaţa Unirii nr. 12, s-a deschis expoziţia de software a firmei americane SYMANTEC CORPORATION. De asemenea, sînt expuse calculatoare compatibile IBM 386, 486 şi notebook, DTK, precum şi alte produse hardware ale acestei firme. Se fac demonstraţii aplicative cu C++ 6.0 şi NORTON. Pentru cei interesaţi, pe durata expoziţiei, care este deschisă şi astăzi (între orele 9,00-13,00 şi 14,00-18,00), se oferă reduceri la preţuri de 5% la produsele hardware şi 10% la software-ul NORTON. **(M.N.)**

Coca Cola lansează pe piaţă un nou produs. Coca Cola a anunţat miercuri că va produce o nouă băutură răcoritoare acidulată, care se va numi OK. Noul produs va avea aceeaşi coloranţi cu ai băuturii Coca Cola şi o uşoară aromă de portocale. După studii de un an, OK a fost testat pe piaţă o perioadă neobişnuit de scurtă, de 75 de zile, fiind preferat în special de către tinerii între 12 şi 25 de ani. Design-ul produsului corespunde cu noul curent american, reproducînd un binecunoscut slogan: "Lucrurile vor fi OK".

Deşi mulţi au autorizaţie de liberă practică

Doar cîţiva stomatologi ieşeni au un cabinet propriu

■ o consultaţie, la un cabinet particular, costă în jur de 2000 lei

Mai devreme sau mai tîrziu am fost sau voi fi nevoiţi să apelăm la serviciile unui medic stomatolog. Înainte de decembrie 1989, posibilităţile de a ajunge "pe mîinile" unui doctor bun erau destul de mici, în primul rînd datorită faptului că numărul cabinetelor era foarte mic şi că aglomeraţia existentă în jurul lor te făcea de multe ori să renunţi pe moment şi să suporţi durerea cu stoicism. După revoluţie, foarte mulţi stomatologi şi-au deschis propriile cabinete, ajungînd astăzi să aibă o clientelă stabilă. Greutăţile întîmpinate au fost însă multe, cele mai presante fiind acelea cauzate de procurarea de echipament competitiv. În momentul de faţă însă, majoritatea cabinetelor stomatologice particulare posedă aparatura şi materialele necesare diferitelor operaţii dentare, în cea mai mare parte de provenienţă străină. Preţurile mari de achiziţionare a acestora a dus la o creştere a tarifelor pentru serviciile medicale dentare, ele fiind totuşi modice, în raport cu cele practicate în Occident.

Majoritatea medicilor stomatologi care au cabinete particulare au declarat şi au dovedit prin registrele

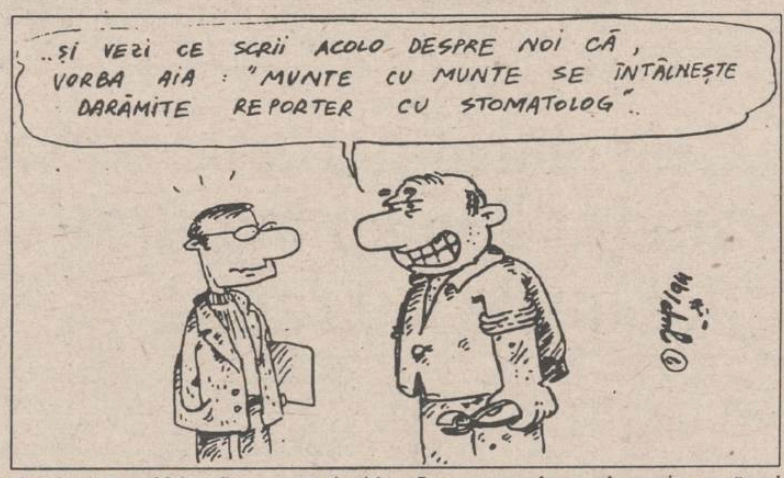

de plată că tarifele afişate nu coincid cu cele încasate, acestea din urmă fiind, uneori, cu mii de lei mai mici.

Efectuînd un raid prin mai multe cabinete particulare ieşene, am constatat că, pentru majoritatea operaţiilor, preţurile se încadrează între aceleaşi limite, rare fiind cazurile în care, pentru aceeaşi operaţie, preţul variază mult de la un cabinet la altul. Spre exemplu, o obturaţie costă cel mai mult la S.C. "Lamident" S.R.L. (5.000-6.000 lei), în timp ce la alte cabinete, cum ar fi Clinica Stomatologică CHARIS (str. V.Alecsandri), S.C. "Vitadent" S.R.L. (str. Rîpa Galbenă) sau cabinetul "Edenta" (str. Sf.Lazăr), preţul variază între 2.000 şi 4.000 lei. *(continuare în pagina 5)* **(Laurenţiu GRIGORAŞ)**

Cei mai ieftini blugi se găsesc în bazar

Printre preocupările importante ale fiecărui individ se află şi problema cum şi cu ce se îmbracă. Se pare că, în rîndul tinerilor, dar nu numai al lor, costumele de jeans au o popularitate destul de mare; cu greu li s-ar putea substitui un alt sortiment de îmbrăcăminte. După decembrie '89, piaţa românească a fost practic invadată de multitudinea de articole de acest tip, de la pantaloni, la geci, veste şi haine de iarnă îmblănite, pînă la salopete şi băşti.

Aproape că nu există consignaţie în Iaşi care să nu ofere spre vînzare aceste articole chir dacă majoritatea sînt de provenienţă turcească, poloneză sau italiană şi mai puţin americană. Chiar şi în ce priveşte culoarea, deşi blue-jeans-ul domină piaţa, diversitatea este destul de mare, începînd cu roşu, verde, muştar şi pînă la negru.

Printre consignaţiile ieşene care vînd aceste produse în cantităţi foarte mari se numără R.C. STAR, RODEX şi A.B.C. Preţul variază la o pereche de pantaloni între 20.000 şi 25.000 lei, în funcţie de culoare, grosime şi marcă, cei mai scumpi fiind Levis originali SUA, care costă 35.000 - 37.000 lei. *(continuare în pagina 5)* **(Mircea NISTOR)**

Compania COCA-COLA a înregistrat o uriaşă creştere a profiturilor şi vînzărilor

Coca-Cola Co. a anunţat luni că profiturile pe primul trimestru al anului i-au crescut puternic, iar vînzările au crescut peste aşteptările specialiştilor. Profiturile companiei au înregistrat o creştere de 18%, la 521 milioane dolari, reprezentînd 40 cenţi pe acţiune, de la 442 milioane dolari (34 cenţi pe acţiune), după ce, în anul precedent, au fost efectuate cheltuieli de 1 cent pe acţiune pentru schimbări ale sistemului contabil. Veniturile companiei au crescut cu 10%, la 3,35 miliarde dolari. În America de Nord, volumul vînzărilor cu amănuntul s-a majorat cu 7%, în special la băuturile tradiţionale ale companiei, dar şi la noile produse. Fabricile de îmbuteliere din întreaga lume au înregistrat, de asemenea, o creştere a producţiei cu peste 6%, în special în China, Polonia, Mexic şi Australia. Numai în Mexic, producţia fabricilor de îmbuteliere a firmei Coca-Cola a crescut cu 11%, în timp ce în reprezentanţele din Comunitatea Europeană această creştere a fost de 2%.

Organismele financiare internaţionale vor acorda României împrumuturi de peste un miliard de dolari

Recent, România a obţinut acordul mai multor organizaţii financiare pentru primirea a 448 milioane dolari SUA, cu diverse destinaţii. Astfel, Grupul celor 24 a aprobat continuarea finanţării, în limita a 220 milioane dolari. Suma va fi folosită pentru echilibrarea balanţei de plăţi externe a României. De asemenea, Banca Europeană pentru Reconstrucţie şi Dezvoltare (BERD) a acordat, marţi, 19 aprilie, un împrumut de 58 milioane dolari, pentru asigurarea de fonduri intreprinderilor mici şi mijlocii. Împrumutul este defalcat într-o linie de credit de 50 milioane dolari, destinaţi afacerilor locale, restul de 8 milioane dolari urmînd a fi investiţi în tehnologie-informaţională. Totodată, BERD va elibera şi a doua tranşă a împrumutului de ajustare structurală, în valoare de 170 milioane dolari. La toate acestea se adaugă şi faptul că Guvernul României a primit asigurări că va beneficia din partea Fondului Monetar Internaţional de un împrumut în valoare de 700 milioane dolari. Acest lucru se va stabili la şedinţa din data de 11 mai a Consiliului Directorilor Executivi ai Fondului Monetar Internaţional, cînd vor fi luate în discuţie scrisoarea de intenţii şi Memorandumul de politică economică a României. **(Costel STROESCU)**

distanţa focală

Investiţiile străine în România

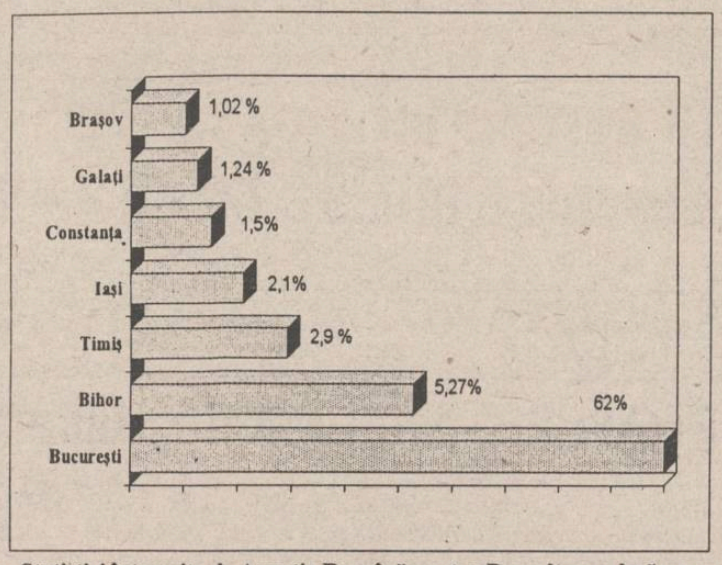

Statistici întocmite de Agenţia Română pentru Dezvoltare relevă un interes substanţial mai mare al investitorilor străini pentru capitală: 62% dintre societăţile mixte create în România după 1990 îşi au sediul în Bucureşti (D.SCRIPCĂ - NEP)

A fost inițiată procedura de faliment împotriva companiei imobiliare germane Schneider

Tribunalul din orașul german Koenigstein, unde își are sediul compania imobiliară a magnatului Juergen Schneider, a anunțat că a inițiat procedura de faliment împotriva firmei acestuia, informează REUTER. Președintele tribunalului, Axel Rohrbeck, a declarat că acțiunea a fost deschisă luni. Două firme din grupul lui Schneider au fost declarate falimentare de cînd Schneider și soția sa au dispărut, cu o săptămînă în urmă. Plecarea soților într-o direcție necunoscută a tăiat finanțarea companiilor lui Schneider, forțînd inițierea procedurii de faliment.

O a doua companie a grupului Schneider, Technoteam Bauconsult AG, care se ocupa de proiectele de construcție ale lui Schneider, a fost declarată luni falimentară datorită incapacității de plată.

Schneider este în prezent anchetat în absență de Procuratura din Frankfurt și poliția germană, fiind suspectat de fraudă. Hans-Hermann Eckert, purtător de cuvînt al procurorului general al landului Hesse, a declarat că se așteaptă ca mandatul de arestare împotriva lui Schneider să fie emis în cîteva zile.

Deutsche Bank AG a anunțat marți că nu se consideră vinovată, declarînd că nu a făcut erori semnificative în acordarea de împrumuturi lui Juergen Schneider. Cea mai mare bancă a Germaniei, principalul creditor al lui Schneider, a fost acuzată de "neglijență crasă" și criticată aspru în legătură cu modul în care Schneider a putut acumula datorii de cinci miliarde de mărci (2,92 miliarde de dolari).

Într-un interviu acordat cotidianului Frankfurter Allgemeine Zeitung, un membru al Consiliului de administrație al Deutsche Bank, Georg Krupp, a anunțat că banca își va revizui procedurile de acordare a împrumuturilor mari. Dar el a adăugat că nu are cunoștință de greșeli grave făcute de bancă. Deutsche Bank a fost criticată, pe de altă parte, de către Procuratura din Frankfurt, pentru ascunderea informațiilor legate de colapsul grupului imobiliar, acuzație pe care banca o respinge cu vehemență. În plus, banca a fost învinovățită de supraevaluarea proprietăților pentru care i-a acordat credite lui Schneider.

Anul trecut, România a importat, din Iran, țiței în valoare de 468,4 milioane dolari

Din analiza datelor privind schimburile comerciale româno-iraniene din ultimii 4 ani, rezultă că România a exportat în Iran numai produse industriale (produse metalurgice, utilaj petrolier, mașini unelte și piese de schimb pentru tractoare), în timp ce ponderea importurilor de produse nepetroliere din Iran s-a situat sub 2% din valoarea totală a schimburilor. În anul 1993, România, a importat din Iran țiței în valoare de 468,4 miioane USD, în timp ce volumul total al importurilor din această țară a fost de 473, 1 milioane USD. Balanța comercială româno-iraniană a înregistrat, la sfîrșitul anului trecut, un sold pasiv de 391,3 milioane USD în favoarea Iranului.

În bugetul pe 1994

Serviciului de Telecomunicații Speciale i s-au acordat 7 miliarde lei numai pentru cheltuieli de personal

Serviciul de Telecomunicații Speciale are alocată de la bugetul de stat, numai pentru cheltuieli de personal, suma de 7 miliarde de lei, în timp ce pe total Ministerului Comunicațiilor nu i s-au acordat decît 8 miliarde, dintre care, pentru cheltuieli de personal, doar 367 milioane lei. În cadrul ședinței Comisiilor parlamentare reunite de politică economică și reformă și a Comisiilor de industrii și servicii, deputații Borbely Laszlo și Varujan Vosganian au solicitat lămuriri despre acest serviciu, despre care Parlamentul nu știe cu ce se ocupă și cine-l patronează. Reprezentantul Guvernului a spus că Serviciul de Telecomunicații Speciale este un organ militar operativ, desprins din Ministerul Apărării Naționale, printr-o hotărîre de Guvern și că, din acest motiv, nu se pot da alte date, a mai precizat reprezentantul Guvernului. Senatorul PUNR Teodor Ardeleanu a afirmat că singurul lucru pe care parlamentarii îl cunosc despre acest serviciu este că el se ocupă de telefoanele scurte și de centrala 359. Nimeni din Ministerul Comunicațiilor și nici președinții celor două comisii nu au putut explica de ce acestui serviciu i s-a alocat pe total o sumă echivalentă cu jumătate din suma alocată Ministerului Sănătății, sau Ministerului Învățămîntului.

Intel Corp anunță creșterea profiturilor

Cel mai mare producător de cipuri pentru computere, Intel Corp, a anunțat luni că profiturile pe primul trimestru al anului au crescut datorită creșterii cererii de calculatoare personale. Compania a anunțat realizarea unui profit de 617 milioane dolari (1,40 dolari pe acțiune), pentru încasări de 2,66 miliarde dolari, comparativ cu profituri de 548 milioane dolari sau 1,24 dolari pe acțiune, pentru încasări de 2,02 miliarde dolari în aceeași perioadă a anului precedent. Intel produce, de asemenea, componente și sisteme de memorie. Acțiunile au încheiat ziua de luni la 58,50 dolari, cu 1,25 dolari mai puțin față de ziua precedentă.

Cele mai importante bănci americane au majorat dobînzile la credite

Cîteva dintre cele mai importante bănci americane, inclusiv Citibank și Chemical Bank, au majorat luni principalele dobînzi la credite cu 0,5%, ca urmare a deciziei Federal Reserve de a mări ratele dobînzilor pe termen scurt. Citibank, filială a celui mai mare concern bancar al SUA, Citicorp, a majorat principala sa rată la 6,75%, de la 6,25%. Administrația a anunțat că intenționează să majoreze ratele dobînzilor, pentru a treia oară în ultimile luni, cu scopul de a controla creșterea economică și de a preîntîmpina creșterea inflației. Banca Centrală a hotărît majorarea ratelor la împrumuturile pe 24 de ore, principalele rate ale băncii, cu un sfert de procent, la 3,75%.

Compaq a lansat un nou model de calculator

Compania americană Compaq Computer Corp. a lansat un nou tip de calculator portabil denumit DeskPro/XL, din cadrul familiei de calculatoare cu largă folosință, a declarat un analist industrial citat de REUTER. Noul computer va înlocui cea mai performantă serie de PC-uri a companiei, care este, în prezent, DeskPro/M. Analiștii consideră că DeskPro/XL ar putea fi cu 400 pînă la 700 dolari mai ieftin decît modelele DeskPro/M și este similar cu calculatoarele din seria PS/2 a companiei IBM. Noul model va include, printre alte noutăți, un microfon și un difuzor incorporate în tastatură și adaptor pentru rețele informatice incorporat.

Numărul societăților comerciale care vor fi lichidate a ajuns la nouă

Un număr de nouă societăți comerciale din setul celor 30 de întreprinderi perdante sînt lichidabile, iar altele nouă s-au redresat din punct de vedere financiar și vor ieși de sub supravegherea financiară, a declarat Sorin Dimitriu, directorul Direcției de Restructurare Selectivă din FPS. Dintre cele lichidabile, Sorin Dimitriu a nominalizat: SC "Donacor"- Brăila, SC "Carboxim"- Focșani, SC "Archim"- Arad, SC "Dunăreana"- Giurgiu, "Granitul"- București, "Romproteine"- Curtea de Argeș. Urmează să fie scoase de sub supraveghere financiară, în urma unei hotărîri guvernamentale, SC "Alum"- Tulcea, SC "Artrom"- Slatina, SC "Azochim"- Piatra Neamț, SC "Fecne"- București, "General Turbo" București, "MAT" Craiova, SC "Petromidia"- Năvodari, SC "Sofert"- Bacău și "Turbomecanica"- București. Direcția condusă de Sorin Dimitriu a propus ca metodă de restructurare localizarea unităților profitabile din fiecare societate comercială, dar metoda nu a fost agreată de conducerile unor societăți comerciale. Această neînțelegere va fi rezolvată prin încheierea contractelor de management, a conchis Sorin Dimitriu.

distanța focală

Rata inflației în luna februarie 1994

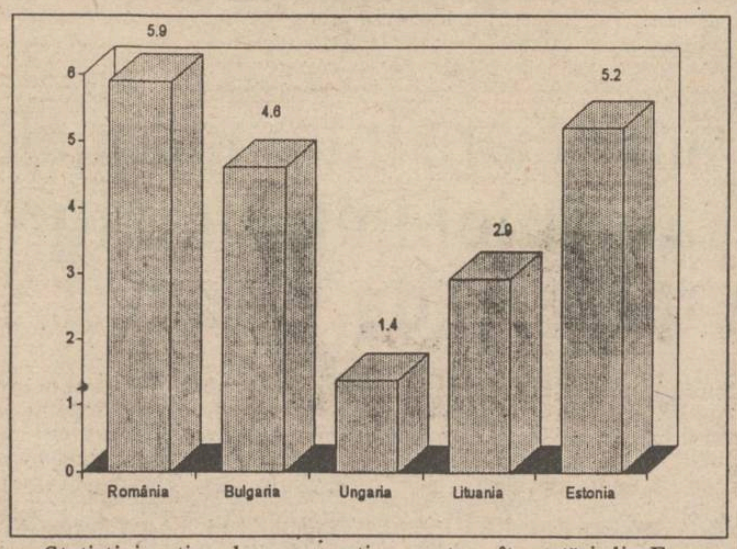

Statistici naționale comparative pentru cîteva țări din Europa Centrală și de Est, date publicității de BRCE, arată că România continuă să înregistreze cea mai mare rată a inflației **(D. SCRIPCĂ - NEP)**

Indienii au de ales între Pepsi și Coca Cola

Locuitorii Indiei vor avea de ales în această vară, pentru prima dată, între produsele celor doi giganți ai băuturilor răcoritoare, Pepsi și Coca Cola. Consumatorii vor fi probabil supuși unei adevărate ofensive publicitare, căci Pepsi va încerca să-și păstreze supremația pe piață, iar Coca Cola se va strădui să împiedice acest lucru. Cei 890 de milioane de locuitori ai Indiei beau anual 2,5 miliarde de sticle de băuturi răcoritoare, în valoare de 17,5 miliarde de rupii (565 milioane de dolari), dar amîndouă grupurile americane sînt de părere că vînzările ar putea fi extinse. Pepsi, care controlează 27% din piața indiană a băuturilor cola, înfruntă acum provocarea rivalei sale dintotdeauna, Coca Cola. Dar aceasta, de la întoarcerea sa în India în 1993, la 16 ani după ce a părăsit țara în semn de protest față de politica guvernului de atunci, depune eforturi considerabile în vederea sporirii vînzărilor.

În aeroportul Otopeni s-a deschis o filială a Credit Bank

Miercuri, 20 aprilie, a fost deschisă oficial o filială a Băncii Renașterea Creditului Românesc - Credit Bank în incinta Aeroportului Otopeni. La ceremonie au participat Marcel Ivan, președintele Credit Bank, și delegația Chemical Bank Frankfurt, condusă de omul de afaceri american, Neil Bush, fiul fostului președinte George Bush.

Propact s-a apucat de afaceri

Asociația Propact a înființat o societate comercială care are ca domenii de activitate: consultanța în domeniul agricol, schimbul valutar, activități de import-export și comercializarea de produse agroindustriale absente de pe piața românească, a declarat Dan Drăghici, președintele Propact. "Pînă la această dată (luni, n.r.) am contactat firmele BayWa din Germania, John Deere și Massey-Fergusson din SUA, în vederea comercializării de mașini agricole pe piața românească, iar pentru semințe selecționate am ales firma Brimex", a precizat sursa citată.

SEMINAR

Iluzii de trei parale

Ștefan PRUTIANU

Cu niște săptămîni în urmă, intram într-o alimentara din Nicolina II, cu un francez din Lille. Dintre cîte nebunii ne făceau cu ochil acolo, francezul mi-a arătat o sticlă de Murfatlar, la trei sferturi. Cabernet Sauvignon, 1400 lei. "Ieftin, monsieur", zice francezul. La peste 10.000 franci cît cîștiga el într-o lună, sticla de Murfatlar din alimentara din Clopotari părea, într-adevăr, un fleac. Trei,patru franci, acolo. Sub un dolar. La el acasă, așa ceva nu se întîlnește sub 10 franci.

L-am crezut imediat. Pentru el sticla era cu adevărat ieftină.

Totuși în alimentara din Clopotari, sticla stă pe raft luni de-a rîndul. Prea scump!

Asta, numai ca să vedem noi cît de relativ poate fi prețul unei sticle de vin.

Cînd piața-i liberă și economia sănătoasă, prețul este un factor de echilibru.

Cînd economia-i bolnavă și piața liberă, prețul este un factor de stress.

Dar economie sănătoasă fără piață liberă nu se poate. Piață liberă fără prețuri libere, nici atîta. Degeaba cîrtim. Prețul scade numai dacă se umple piața și pare mai mic numai dacă vom cîștiga mai bine. Pentru asta, probabil, mai trebuie și muncă și răbdare.

Pînă atunci ar putea fi încercate cîteva trucuri de marketing care fac prețul să pară mai mic decît este. Iluzii de trei parale:

■ **Oferta combinativă**: propuneți mai întîi un produs de bună calitate, dar la un preț ridicat. Reacția clientului: "prea scump!" Reveniți cu al doilea produs foarte ieftin, dar de calitate slabă. Reacția clientului: "preferam calitatea celuilalt". Propuneți un produs de calitate apropiată de a primului, dar la un preț intermediar. Reacția cumpărătorului: "Exact ce-mi trebuie." Cumpără și pleacă cu sentimentul că a făcut o afacere.

■ **Eticheta:** "Preț vechi: 11.000 lei/ Preț nou: 9990 lei." Un truc nevinovat care exercită un plus atracție asupra cumpărătorului și-i dă sentimentul că s-a descurcat binișor și de data asta.

■ **Bariera cifrei rotunde:** Cînd este vorba de prețuri, fiecare cifră rotundă (10; 100; 1000; 10.000 etc.) este preocupată de cumpărător ca o ștachetă psihologică peste care nu ar fi dispus să treacă, îl doare că mai schimbă una de 1.000 sau alta de 5.000. În orice caz, s-a dovedit că atunci cînd se depășește pragul cifrei rotunde, un anumit procent din cumpărătorii potențiali renunță la cumpărătură. Procentul acestora poate merge pînă la 25%. Detailiștii occidentali știu bine acest lucru și rămîn mereu cu prețurile sub bariera unei cifre rotunde ($ 9.95; $ 0,99; $ 99,95 etc.). Rareori se poate vedea într-un magazin occidental un preț care să depășească cu puțin cifra rotundă. La urma urmelor, de ce 1009 lei/buc. și nu 999 lei/buc.? Pentru cei zece lei care, chipurile, se cîștigă la un produs, vînzările sînt lente și rulajul slab. În comerț, baza profitului poate fi rulajul rapid. Lacomii sînt păguboși.

■ **Creditul și anunțarea fracționată a prețului**. De pildă: "4000 lei/lună, timp de 9 luni". Este un exemplu mai atractiv de ofertă de vînzare în rate. Magazinul "Moldova Universal", de exemplu, vinde în rate, dar nu anunță dobînda anuală ci numai pe cea lunară. Este un truc nevinovat care-l face pe cumpărător să suporte prețul mai ușor.

■ **Corelarea prețului cu mărimea cumpărăturii**. Orice negustor cu scaun la cap preferă să vîndă mult și repede mai curînd decît puțin și încet. Dacă prețul se reduce progresiv pe măsură ce crește cantitatea cumpărată, comerțul crește și sînt mulțumiți atît cumpărătorul cît și vînzătorul.

Cînd negustorul vrea să cîștige numai el singur și nu este dispus să împartă avantajele cu clientul, nu face prea mare brînză.

■ **Transferul unei părți din preț**. La cumpărăturile complexe, cînd produsul de bază este cumpărat odată cu accesorii, rezerve, siguranțe etc., primul preț care sperie cumpărătorul este cel al produsului de bază. Din acest motiv, americanii vînd ieftin aparatele de fotografiat "Polaroid" și extrem de scump, hîrtia specială destinată acestora. Ei transferă o parte din prețul produsului asupra consumabilelor și accesoriilor. Cu multe alte produse se poate face la fel. Este un truc vechi ■

PROMOVAREA: artă, industrie, știință

PROCTER & GAMBLE - un imperiu clădit pe reclamă

Cezar CALUSCHI

Așa cum am promis săptămîna trecută, am să încerc să notez cîteva elemente în legătură cu politica de promovare a uneia dintre cele mai puternice companii a timpurilor moderne: **Procter & Gamble**. A avea pretenția de a cuprinde într-o pagină de ziar cei peste 100 de ani de reclamă și publicitate ai acestui gigant american este aidoma cu a încerca să înghesui un elefant într-o cutie de chibrituri; o carte întreagă nu ar fi probabil de ajuns pentru a explica strategiile de promovare ale de mult celebrei companii americane.

Sînt cîteva lucruri pe care consider însă că fiecare dintre cei care au o afacere, cît de mică, este bine să le cunoască. Fiindcă și **Procter & Gamble** a pornit acum mai bine de 150 de ani în urmă vînzînd săpun făcut din seu și untură în Cincinnati, Ohio. Abia în 1875 Compania **Procter & Gamble** începe să se stabilizeze după ce practicase în timpul Războiului Civil un înfloritor comerț cu săpun pentru armată. După tatonări și o dezvoltare lentă în regiune, abia la începutul anilor 1880, Harley Procter sesizează importanța reclamei și începe să investească sume din ce în ce mai mari. Nu este nici o exagerare dacă afirm că istoria companiei **Procter & Gamble** după 1880 este istoria reclamei în America.

În momentul în care a simțit importanța și nevoia unei reclame care să depășească granițele orașului Cincinnati, Harley Procter nu avea la dispoziție prea multe posibilități. Cîteva săptămînale pe ici, pe colo, care apăreau cînd și cînd. Pe măsură ce alte publicații își făceau apariția și deveneau populare, **Procter & Gamble** devenea un client fidel pentru reclamă. De la prima reclamă pentru săpunul Ivory apărută în decembrie 1882, în săptămînalul religios "The Independent", **Procter & Gamble** a ajuns încet-încet să invadeze toată presa timpului.

Trebuie remarcat că din 1882 pînă în zilele noastre **Procter & Gamble** a rămas continuu în topul celor mai mari investitori în publicitate și reclamă. Reclama a fost și, **Procter & Gamble** nu s-a sfiit niciodată să declare, cea mai importantă armă în cucerirea oricărei piețe, alături de calitatea produselor. Astfel, strategia **Procter & Gamble** poate fi rezumată după cum urmează:

1. Campanie agresivă de reclamă de imagine și de produs.

2. Păstrarea calității produselor și folosirea calității acestor produse ca unul dintre cele mai eficiente sloganuri de reclamă. De notat popularul slogan **Procter & Gamble** folosit mai bine de 30 de ani cu un succes imens pentru săpunul Ivory: **"Ivory Soap..... 99,44% pur".**

Pentru a înțelege mai bine rolul imens pe care reclama l-a jucat în dezvoltarea colosului **Procter & Gamble** să amintim că Harley Procter a fost unul dintre primii care a folosit posibilitățile tiparului în patru culori atunci cînd acesta a fost disponibil în 1896 în Europa. Mai mult decît atît, firma a trimis membri din conducere în Franța pentru a vedea cum funcționează tiparul în patru culori. Specialiștii pregătiți acolo de **Procter & Gamble** s-au întors în America și au pus la dispoziția editorilor americani tehnici și propria îndemînare pentru perfecționarea tiparului color și în special a reclamelor. De aici pînă la a stăpîni majoritatea piețelor mari ale globului **Procter & Gamble** nu a făcut decît să-și urmeze consecvent strategia ridicată la rang de lege: calitate și reclamă agresivă.

Astăzi, **Procter & Gamble**, cu sediul în același Cincinnati de odinioară domină o planetă, cheltuind miliarde de dolari anual pentru promovare. **Procter & Gamble** continuă să rămînă un imperiu clădit pe reclamă. Pentru exemplificare notăm în graficul alăturat cheltuielile de reclamă ale companiei americane în cîteva perioade ale deceniului opt.

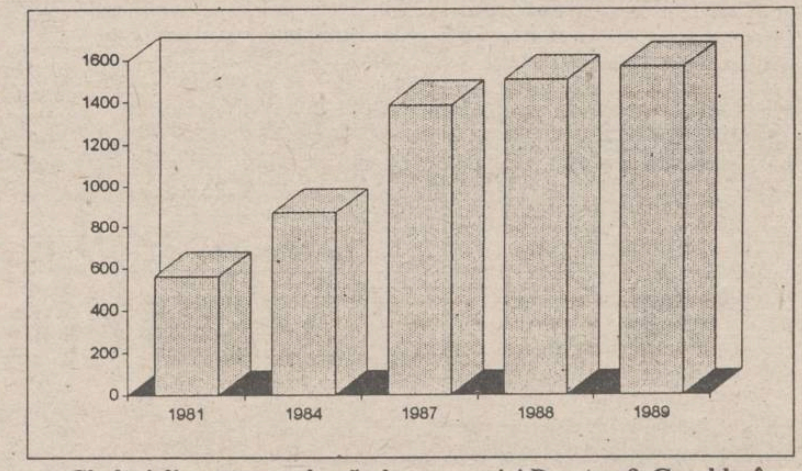

Cheltuieli pentru reclamă ale companiei Procter & Gamble, în milioane de dolari

distanța focală

Dotarea cu bunuri de folosință îndelungată

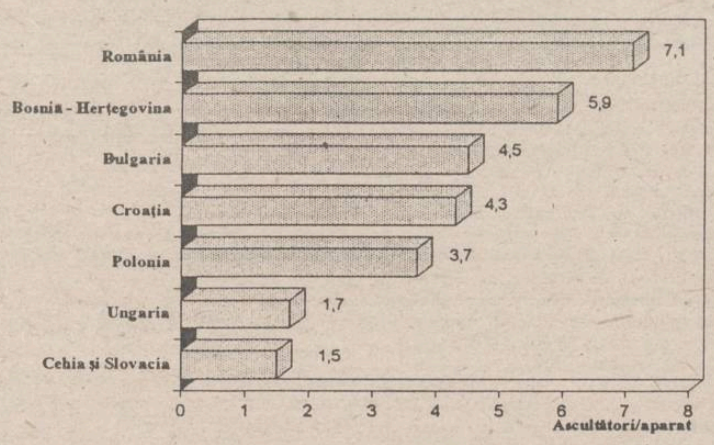

Statistici naționale comparative, efectuate în țările din estul și centrul Europei, evidențiază faptul că România se situează pe ultimul loc în privința dotării cu aparate radio; astfel, în România, la fiecare aparat de radio revin 7,1 ascultători. **(D. SCRIPCĂ - NEP)**

Topul societăților comerciale cu participare de capital străin, înregistrate de Agenția Română de Dezvoltare

NUME SOCIETATE	PARTENER STRĂIN	PARTENER ROMÂN	CAPITAL MII DOLARI
Shell	Shell	Rompetrol S.A.	44000
Alber S.A.	Leonida Teohari	Astra S.A. Zalău, Avicola	23493,30
Easteel Siderurgica	Celmag SPA	Socomet S.A. Oțelul Roșu	22000
Stimia S.A. Oradea	Stima Engeneering	Înfrățirea Oradea	21000
Coca Cola S.R.L.	Coca Cola Export Corporation		20111,66
CCIB	Cedit Lyonnais		19200
Banc Ion Țiriac	BERD	Alte firme	18689,20
Amoco Romania Petroleum	Amoco Petroleum Company	Rompetrol S.A.	17100
Enterprise	Enterprise Oil	Rompetrol S.A.	17000
Vilmar	Phoceenne de Metallurgie	Lucfor Rm. Vîlcea	14500
Haber International S.A.	Manantiales S.A.	Haber S.A.	14200
Athenee Phenix Group	Compagnie Imobiliere Phenix	Athenee Palace S.A.	13000
Coca Cola București	Socomex S.A.		12700
World Trade Center București	Bouygues S.A.	BRCE	12658,16
Coca Cola Bihor	Molino Holding S.A.	Sorin Dumitru Hodisan	11760
Coca Cola Iași	Molino Holding S.A.	Stațiunea de cercetare SI	11455
Anadarbis	Leonida	Darianne International	11146,09
Megatronic Impex	Pacom Group Establishment		10000
Banca Creditul Comercial Român	Balli Trading Ltd.	Banca Comercială Română, Sidex	9000
Canadian Occidental	Canadian Occidental	Rompetrol S.A.	9000
Colgate Palmolive Rom	Colgate Palmolive Inc.	Stela S.A.	7500

FLASH

■ **Tîrgul Industrial de la Hanovra**. Deutsche Messe AG organizează la Hanovra, în perioada 20-27 aprilie, Tîrgul Industrial anual. La manifestare participă firme din Europa de Vest şi de Est, care prezintă realizări din domeniile automatizărilor, roboţilor industriali, maşinilor unelte, materialelor de construcţii, energiei şi tehnicii de protecţie a mediului. Pe perioada de desfăşurare a expoziţiei, fiecare ţară va susţine, în cadrul Forumului "Cooperarea Est-Vest", o prezentare a cadrului legal, condiţiilor economice, reglementărilor din domeniul comercial şi vamal, precum şi a aspectelor de fiscalitate.

■ **Lloyds cumpără o importantă companie specializată în ipoteci.** Banca Llyods, a patra ca mărime din Marea Britanie, a anunţat miercuri că a încheiat un contract în valoare de 1,8 miliarde lire sterline (27 miliarde dolari), care prevede achiziţionarea companiei "Cheltenham & Gloucester Building Society", a şasea agenţie imobiliară din ţară, specializată în acordarea de ipoteci. Se estimează ca Llyods şi C&G, care îşi va păstra numele, să deţină 7% din piaţa de ipoteci imobiliare.

■ **China a semnat contracte în valoare de 11 miliarde dolari în SUA.** O comisie chineză pentru probleme de comerţ şi investiţii s-a întors din Statele Unite, anunţînd semnarea unor contracte în valoare de 11 miliarde dolari. Reprezentanţii comisiei au afirmat că au fost încheiate, săptămîna trecută, la New York, 62 de contracte şi acorduri în valoare de 5,4 miliarde dolari în domeniul comerţului şi al investiţiilor. În aceeaşi perioadă, la Los Angeles au fost semnate alte 11 contracte valorînd 1,3 miliarde dolari şi 134 acorduri reprezentînd 4,4 miliarde dolari. Înţelegerile pun bazele a şase proiecte de investiţii americane în China, prevăzînd, de asemenea, achiziţionarea de mărfuri din Statele Unite în valoare de 600 milioane dolari. Pînă în anul 2000, China va importa bunuri în valoare de 1000 miliarde dolari, şi că imensa piaţă de desfacere din ţara sa oferă condiţii deosebite pentru firmele străine.

■ **Acord Nokia - AT&T.** Reprezentanţii companiei Nokia Mobile Phones, o filială a grupului Nokia Oy, au anunţat miercuri încheierea unui acord pe termen lung cu gigantul "American Telephone & Telegraph", prevăzînd desfacerea pe piaţa controlată de acesta a telefoanelor celulare mobile şi portabile. Vînzările companiei, în primii ani ai contractului, sînt estimate la mai mult de 170 milioane dolari. Telefoanele vor fi fabricate în SUA, Hong Kong şi Coreea de Sud, sub licenţă Nokia. Nokia Mobile Phones, a doua mare companie producătoare de telefoane celulare din lume, a avut anul trecut vînzări în valoare de 6,31 miliarde mărci finlandeze (1,14 miliarde dolari), faţă de 3,64 miliarde (660 milioane dolari) în 1992.

Asistenţă financiară

Condiţii pentru obţinerea unui credit bancar

Creditele sînt sume împrumutate de bănci pe o anumită perioadă de timp. În funcţie de această perioadă, ele pot fi pe termen scurt, pe termen mediu şi pe termen lung.

Articolul 19 al Legii 33/1991 precizează: "Prin credite pe termen scurt se înţelege orice fel de împrumut de sume de bani pe o durată ce nu depăşeşte 12 luni. Împrumuturile a căror durată de rambursare este între 1-5 ani sînt credite pe termen mediu, iar cele care depăşesc durata de 5 ani sînt credite pe termen lung".

Condiţia esenţială pentru a putea solicita credite la o bancă este ca solicitantul să prezinte credibilitate. Asta deoarece băncile sînt prudente şi nu acordă credite oricui şi în orice sumă.

Banca îşi programează creditele ce le va acorda clienţilor săi, trimestrial, în funcţie de masa monetară, pe baza "situaţiei privind evidenţa, prognoza şi administrarea resurselor şi plasamentelor bancare. Ea va acorda o atenţie deosebită determinării creşterii sau reducerii nivelului total de credite în trimestrul următor care se va stabili pe baza analizei concrete a situaţiei economico-financiare şi programelor de producţie. Aceste analize se bazează pe prevederile din bugetele de venituri şi cheltuieli ale agenţilor economici, prognozele privind evoluţia preţurilor, dobînzile, rata inflaţiei, situaţia concurenţei, precum şi alţi factori de natură socială sau politică.

Analizele se vor efectua pentru un număr de agenţi economici care să acopere cel puţin 60% din volumul creditelor totale pe sucursală bancară, pe baza "Fişei de analiză a situaţiei economico-financiare a agentului economic".

În acordarea creditelor de către bănci, credibilitatea clientului reprezintă suportul material şi moral şi psihologic esenţial fără de care creditul nu poate exista. Banca trebuie să-şi cunoască cît mai bine clienţii şi această cunoaştere nu se poate realiza decît printr-o activitate de analiză şi documentare permanentă care presupune: situaţia patrimonială şi financiară, reputaţia privind calitatea produselor şi serviciilor, relaţiile cu partenerii, calităţile morale şi profesionale ale conducătorilor unităţii.

Analiza situaţiei patrimoniale şi a rezultatelor economico-financiare se face studiind bonitatea clienţilor, elemente ce alcătuiesc această bonitate: lichiditatea, solvabilitatea, rentabilitatea şi indicatorii de echilibru.

Documentaţia pe care agenţii economici o prezintă băncii trebuie să cuprindă: cererea de credite semnată de persoanele autorizate să reprezinte unitatea; ultimul bilanţ contabil; situaţia de stocuri şi cheltuieli pentru care se solicită creditarea, care va cuprinde cantităţile, valorile, cauzele formării şi termenele de valorificare; bugetul de venituri şi cheltuieli pe anul în curs; studiul de fezabilitate (numai la începutul anului); contul de profit şi pierdere; lista bunurilor materiale şi a valorilor ce constituie garanţii asiguratorii pentru bancă în vederea acordării creditului solicitat; alte documente pe care banca le poate solicita.

Banca nu acordă agenţilor economici credite pentru cumpărarea de acţiuni sau participarea la formarea capitalului social al altor societăţi comerciale.

Pentru creditele pe termen scurt, agenţii economici pot prezenta următoarele garanţii: garanţia bancară; depozitul bancar; gajul fără deposedare; ipoteca; cesiunea de creanţe; gajul cu deposedare asupra hîrtiilor de valoare, efectelor de comerţ, bunurilor cu valoare mare şi volum mic.

După aprobarea creditului, banca împreună cu solicitantul vor încheia un contract de credite tipizat. **(Adrian MUNTEANU)**

În numărul viitor vom continua cu criteriile de analiză şi clasificare a agenţilor economici pentru stabilirea performanţei economice.

"Bugetul trimis în Parlament este al unei ţări cu economie de aprozar"

■ ***afirmă deputatul PL'93 Horia Rusu***

"Acesta este bugetul României şi acesta este bugetul Germaniei. Acesta e un buget de stînga şi acesta un buget de dreapta". Cu aceste precizări şi-a început deputatul PL'93 Horia Rusu comentariile în legătură cu Bugetul de Stat al României pe 1994. Domnia sa ţinea în mîna stîngă broşura de 700 pagini, cîntărind două kilograme, şi trimisă de executivul Văcăroiu în Parlament, iar în mîna dreaptă o cărticică de format caiet cu 45 file, viu colorată, reprezentînd bugetul Germaniei pe 1994. "Diferenţa dintre cele două provine din faptul că Germania are o economie de piaţă, iar România, o economie de aprozar", a continuat liderul liberal, care a accentuat că cele două bugete sînt atît de diferite deoarece, în timp ce Germania tinde către statul minimal, "în România majoritatea proprietăţii aparţine statului mamut, adică nimănui". Horia Rusu a comparat apoi gradul de impozitare din Germania - 26% - cu cel prevăzut în Bugetul de stat al României - 30,9 %, precizînd că guvernul nu a luat în considerare, la calculul acestui procent, bugetele pentru asigurări sociale şi fondurile speciale. "În realitate, fiscalitatea este la noi de 45%, într-o ţară care ar fi trebuit să treacă prin faza de acumulare de capital!", a conchis preşedintele executiv al PL'93.

Consilierul de serviciu

Garanţiile de plată în afaceri: IPOTECA

Ipoteca ste o garanţie reală şi accesorie, care nu deposedează pe proprietarul bunului ipotecat şi care dă drept creditorului neplătit să urmărească şi să execute bunul în mîinile oricărui deţinător, în scopul de a recupera creanţa sa, cu preferinţă faţă de ceilalţi creditori.

Ipoteca practicată, îndeobşte în lumea afacerilor, este cea convenţională care ia naştere, prin consensul părţilor, cu formele prescrise de lege (art. 1749 Cod Civil).

Există şi ipotecă legală, înfiinţată în virtutea unei dispoziţii a legii pentru care, în principiu, nu e necesară încheierea unei convenţii speciale (ex. ipoteca prevăzută de art. 1753 Cod Civil de Legea nr. 22/1969) ori ipoteca legală cu caracter asiguratoriu din Codul de procedură penală).

Ipoteca prezintă importante avantaje care fac din ea o formă de garanţie perfecţionată, deoarece nu presupune deposedarea proprietarului şi permite garantarea cu acelaşi imobil (teren, construcţie etc.) a mai multor creanţe.

Contractul de ipotecă (de garanţie imobiliară) are caracter accesoriu întrucît însoţeşte şi garantează obligaţia principală asumată de debitor faţă de creditor printr-un anume act (contract de împrumut de credit de vînzare-cumpărare ş.a.m.d.). În aceeaşi măsură, este un act solemn, deoarece pentru a fi valabil încheiat, acest contract de garanţie trebuie să ia forma unui act scris autentic deci cu concursul autorităţii competente, în speţă a notarului de stat. Sancţiunea nerespectării acestei formalităţi o reprezintă nulitatea absolută a ipotecii. Nu este nevoie ca şi obligaţia garantată, respectiv contractul comercial să fie întocmit tot în formă autentică.

Pentru a constitui ipotecă, se cere ca cel care se angajează să fie proprietarul imobilului respectiv a dreptului imobiliar, să aibă capacitatea de a înstrăina, să fie major şi neinterzis judecătoreşte. Comerciantul, după ce a fost declarat în stare de faliment, nu mai poate garanta cu bunurile sale.

Tot sub sancţiunea nulităţii absolute este prevăzută şi obligaţia de specializare, sub dublu aspect:

- conf. art. 1774 Cod Civil, o ipotecă convenţională nu este valabilă dacă prin actul ei de constituire ni se specifică anume natura, componenţa şi aşezarea (spaţială) a fiecărui imobil;

- ipoteca nu este valabilă decît atunci cînd suma pentru care ipoteca este constituită nu va fi determinată printr-un act de calcul, sumă specificată în mod expres în contractul de garanţie.

Individualizarea imobilului ipotecat va rezulta din însuşi contractul de ipotecă nefiind admise probe în completare, cum ar fi anexe la contract. Vor fi individualizate, aşadar, însuşirile imobilului - de ex. casă de locuit, loc viran, pădure, fabrică etc. - indicîndu-se aşezarea în spaţiu, localitatea, judeţul, numărul de carte funciară, vecinătăţile.

În afara principiului dublei specializări a ipotecii, această formă de garanţie va fi supusă principiului publicităţii: înscrierea contractului în registrul special de la notariat. Numai prin înscriere ipoteca devine opozabilă terţelor persoane şi se determină rangul ei de preferinţă.

Taxa de autentificare a contractului de ipotecă este de 1150 lei iar taxa de transcriere în registrul de transcripţiuni şi inscripţiuni de la notariat, reprezintă 1,50% din valoarea ce se garantează, dar nu mai mult de 12.000 lei. Ambele plăţi se fac la Trezoreria Statului. **(Valentin ODOBESCU, consilier juridic BRD)**

Prezentăm mai jos un model al contractului de ipotecă, purtînd pe verso încheierea de autentificare şi menţiunea de transcriere:

Contractul de ipotecă
nr...../..... 199...

Subsemnatul..... domiciliat în ..... str.....nr..... bloc..... sc.... ap..... etaj..... posesor al B.I. seria..... nr..... eliberat de..... şi subsemnatul(a)..... domiciliat(ă) în..... str..... nr..... bloc..... sc..... ap..... et..... posesor al B.I. seria... nr..... eliberat de..... constituim ipotecă în favoarea..... asupra imobilului..... compus din..... situat în..... învecinat cu..... garantînd cu suma de..... lei, adică (în litere)..... din contractul (convenţia) nr..... prin care s-a acordat o creanţă de..... lei (cu o dobîndă de..... % pe an).

Imobilul descris mai sus se află în proprietatea noastră prin..... avînd următoarele sarcini..... asupra sa, conform certificatului de sarcini nr..... eliberat de notariat şi certificatul nr..... eliberat de administraţia financiară.

Noi proprietarii..... declarăm că imobilul care se ipotechează nu este scos din circuitul civil prin intermediul vreunui act normativ de trecere a imobilelor în proprietatea statului şi este stăpînit continuu de noi şi autorii noştri, garantînd împotriva oricăror evicţiuni pe creditorul ipotecar, fiind de acord cu inscripţia ipotecii. Creditorul.....reprezentat prin..... conf. împuternicirii nr..... acceptă garanţia cu imobilul (le) descris(e) mai sus pentru suma menţionată, fiind de acord cu luarea inscripţiei ipotecare.

Redactat în 4 (patru) exemplare astăzi..... 199.....

Proprietari, Creditori,
Nume şi prenume Nume şi prenume

(formula de autentificare şi transcrierea se trec pe verso) ⟶

ROMÂNIA
NOTARIATUL DE STAT.....
Încheiere de autentificare nr.....
Anul..... luna..... ziua.....
În faţa mea..... notar de stat, s-au prezentat:
1. ..... domiciliat în..... str.....nr..... bl.... sc..... ap.... identificat cu B.I. seria.... nr..... eliberat de.....
2. ..... domiciliat în..... str..... nr..... bl..... sc..... ap..... identificat cu B.I. seria..... nr..... eliberat de.....
3. .....
4.....
care au consimţit la autentificarea acestui înscris şi au semnat toate exemplarele lui.

Se autentifică acest înscris în baza art. 4 lit. a şi b. din D. 377/60.

S-a taxat cu..... lei, conf. chitanţei nr.....

Notar de stat

Prezentul înscris s-a transcris în registrul de transcripţiuni şi inscripţiuni sub nr..... din data de..... s-a taxat cu..... lei pentru înscriere.

Secretar şef

Cu toate că în România afacerile abia acum se nasc,

Rata ridicată a fiscalității este de natură să descurajeze micii întreprinzători

Odată cu trecerea la "democrația originală", viața românului s-a îmbogățit. Este plină de bunăstare. La tot pasul ne este dat să auzim de taxe, TVA, impozite, chiar și "impozit pe cățel".

Dar ce este impozitul?

Impozitul este una dintre principalele pîrghii financiare aflate la dispoziția statului, prin care acesta prelevă bani de la populație. În orice țară din lume, statul are nevoie de bani, bani care sînt cheltuiți apoi în folosul populației, prin plata instituțiilor statului: armata, învățămîntul, cultura, sănătatea etc.

Pe lîngă taxele de tot felul, impozitul este o "unealtă" de adunat bani, pe care statul o folosește pentru a-și asigura o parte din venituri.

Toate economiile practică impozite. La noi, însă, acesta are un nivel mai ridicat în comparație cu situația economică de ansamblu a țării. Probabil că o țară "dezvoltată" ca a noastră își permite să practice impozite ridicate.

Nu mă refer aici la impozitul pe salarii, pentru că pe acesta îl simțiți pe propriul buzunar în fiecare lună.

Mă voi opri asupra impozitului pe profit care, deși s-a bucurat de vii și îndelungi discuții, nu a ajuns la o formă care să elimine discuțiile viitoare,

Tuturor unităților economice din România le revine obligația calculării și răspunderea pentru efectuarea plății în termen a impozitului pe profit. Acest impozit se calculează în funcție de mărimea profitului care, la rîndul său, se determină ca diferență între veniturile încasate și cheltuielile efectuate de către agenții economici.

Și, cum la începutul anului 1991 eram o țară care pornea pe noul drum al economiei de piață, Parlamentul României aproba, la 30.01, "Legea nr. 12 privind impozitul pe profit", publicată apoi în Monitorul Oficial nr. 25, din 31.01.1991.

Iată ce prevedea articolul 2 al acestei legi: "Impozitul pe profit se calculează cu cote progresive, diferențiate în funcție de mărimea profitului unității plătitoare de impozit.

Cotele de impozit sînt prevăzute în Anexa I la prezenta lege și se aplică asupra profitului impozabil (...)".

Toate bune și frumoase pînă aici. Dar să vedem ce se întîmplă la nivelul unui agent economic.

Ex.: Un agent economic care obține un profit anual de 1.500.000 lei va plăti un impozit calculat astfel:

- pentru un profit cuprins între 1.000.001 - 1.500.000 lei, cota fixă este 243.500 lei;
- la aceasta se adaugă 31% pentru suma care depășește 1.000.001 lei.

Deci, impozitul este 398.500 lei.

Dar orice minune durează trei zile.

Guvernanții noștri din acea perioadă au gîndit cu totul altceva. Astfel, prin Hotărîrea Guvernului nr. 804, din 30 noiembrie 1991, publicată în Monitorul Oficial nr. 255, din 19.12.1991, la articolul 2 se prevede: "Impozitul pe profit se calculează în cote proporționale, astfel:

- 30% pentru profitul impozabil de pînă la 1.000.000 lei;
- 45% pentru partea din profitul impozabil ce depășește 1.000.000 lei."

Din aceeași Hotărîre, aflăm că articolul 2 al Legii impozitului pe profit va fi înlocuit cu articolul 2 al hotărîrii.

Această hotărîre a schimbat, "prin punctele esențiale", modul de calcul al impozitului pe profit.

Ex.: Dacă un agent economic obține un profit de 1.500.000 lei, impozitul va fi:

30%x1.000.000 = 300.000 lei;
45%x(1.500.000-1.000.001) = 225.000 lei;
I = 525.000 lei

Și uite așa, prin această metodă de calcul, statul încasează 126.500 lei în plus.

Aceasta ar fi o explicație a faptului că evaziunea fiscală este în creștere. Mulți agenți economici nu respectă întocmai prevederile referitoare la înregistrările contabile, încercînd să-și diminueze profitul și, astfel, și impozitul pe profit. Agenții economici încearcă, prin repartizarea unui număr mai mare de cheltuieli, să-și creeze o rezervă, diminuîndu-și beneficiul.

"În România, afacerile abia acum se nasc, astfel încît o rată mare a fiscalității (30,9%) este de natură să descurajeze micii întreprinzători", afirma, recent, domnul profesor universitar Ioan Popa, decanul Facultății de Relații Economice Internaționale din A.S.E. București.

Fiscalitatea ar trebui să crească eșalonat, astfel încît să permită acumularea de capital, dînd posibilitatea agenților economici să se dezvolte. **(Adrian MUNTEANU)**

În Iași, cei mai ieftini blugi se găsesc în bazar

(continuare din pagina 1) În ce privește gecile de primăvară-vară, acestea se găsesc la prețuri cuprinse între 23.000 și 28.000 lei, o vestă costînd între 18.000 și 23.000 lei. Pantalonii pentru copii au prețuri cuprinse între 15 - 18.000 lei, iar gecile între 17 - 20.000 lei. Cele mai ieftine articole de jeans pot fi găsite în bazar, unde o pereche de pantaloni costă, în medie, 18.000 lei, o geacă - 22.000 lei, o pereche de blugi elastici - 20.000 lei, Levis original - 27-30.000 lei.Blugii subțiri de vară, catifelați, costă în bazar 17-18.000 lei, găsindu-se într-o mare varietate de culori. Tot în bazar, articolele pentru copii se vînd în bazar cu 12.000-15.000 lei. Marele inconvenient al bazarului rămîne însă imposibilitatea probării articolelor pe care le cumpărăm.

MAGAZIN (marca)	PANTALONI	GECI
Reprezentanța Blues International (Bd. Ștefan cel Mare) - Levis	105294	105-110000
Reprezentanța Blues International (Bd. Ștefan cel Mare) - Lee	76-79000	
ABC (Str. Silvestru) - Levis, Diesel, Western	23-32000	29-30000
Piccolo (C. Negri) - Levis, Rifle	25-28000	33000
Orient (Alexandru cel Bun) - Levis	24-27000	
Rodex (A. Panu) - Levis, Lee, Jordan	24000-30000	24-28000
R.C. Star (Sf. Lazăr) - Levis, Rifle	22-35000	25-29000
Moldova - Wrangler, Silvano italiano	21900	

Deși mulți au autorizație de liberă practică

Doar cîțiva stomatologi ieșeni au un cabinet propriu

(continuare din pagina 1) Cel mai scump serviciu în domeniul stomatologic este montarea de proteze totale sau mobilizabile. În acest caz, prețurile la Clinica CHARIS și la Policlinica cu plată (str. Codrescu) sînt cele mai mici, cuprinse între 12.000-14.000 lei, la celelalte cabinete ele variind de la 20.000 - cabinetul Dr. Ene Pavel (str. Chișinăului 11C), pînă la 40.000 lei. În ceea ce privește tariful pentru o consultație, acesta nu depășește 2.000 lei în nici unul dintre cabinetele enumerate mai sus.

Un lucru încurajator este faptul că în aceste cabinete se practică gratuități și importante reduceri de preț. De exemplu, la Clinica CHARIS, pentru copii cu vîrste cuprinse între 5 și 10 ani se aplică o reducere de 50 la sută, ca și pentru cei care acceptă ca lucrarea să le fie executată de către studenți; pentru persoanele handicapate serviciul este gratuit. Un caz asemănător este cel al S.C. "Vitadent" S.R.L., unde copiii pînă la 14 ani sînt tratați gratuit, iar studenții, pensionarii și cei cu deficiențe fizice beneficiază de reduceri pînă la 50 la sută.

Deși mulți medici stomatologi au autorizații de liberă practică, nu toți au propriul lor cabinet, din cauza lipsei capitalului pentru achiziționarea echipamentului și a materialelor necesare.

Aparent aflate într-o concurență acerbă, cabinetele existente încearcă să-și cîștige clientela fără a recurge însă la o publicitate prea mare, bazîndu-se mai mult pe prestigiul deja cîștigat al medicilor.

Cu toate că, la prima vedere, serviciile pe care ni le oferă aceste cabinete particulare sînt destul de scumpe, mulți dintre noi apelează, din diferite motive, tot mai mult la ele. Cel mai ades sîntem îngroziți de aglomerația de la policlinicile specializate care oferă servicii gratuite, iar alteori dorim garanția unui serviciu de calitate și de lungă durată, pe care o putem obține, contra cost, tocmai la aceste cabinete particulare.

În concluzie, putem spune că tarifele nu sînt exagerat de mari și, chiar dacă pentru mulți dintre noi ele reprezintă un efort financiar, de cele mai multe ori ne gîndim în primul rînd la sănătatea noastră și apoi la bani.

FLASH

■ **Obligațiuni ale Trezoreriei.** Rusia intenționează să emită obligațiuni ale Trezoreriei pe termen de trei luni, în valoare de 300 miliarde ruble (168 milioane dolari), oficialitățile așteptîndu-se ca cererea să fie suficientă pentru acoperirea acestei emisiuni. Suma încasată va fi de cel puțin 250 miliarde ruble. O altă emisiune, în valoare de 173 miliarde ruble (96 milioane dolari), a fost realizată în urma unei licitații a Ministerului de Finanțe care a avut loc pe 15 martie. Capitalul de pe piața secundară s-a stabilizat la o valoare cuprinsă între 9 și 12 miliarde ruble (5-6,7 milioane dolari) pe sesiune. Rusia emite curent obligațiuni ale Trezoreriei pe termen de trei și șase luni, care sînt vîndute băncilor, fondurilor de investiții, companiilor și persoanelor individuale.

■ **Casele de schimb nu efectuează cumpărări de valută.** Casele de schimb particulare din orașul Constanța nu efectuează cumpărări de valută din cauza lipsei monedei naționale. Ele oferă spre vînzare dolari, la prețuri cuprinse între 1750-1800 lei/USD. Ieri, pentru prima oară de la înființarea caselor de schimb, la majoritatea dintre ele, cursul de cumpărare a fost aproximativ egal cu cel oficial.

■ **Intel Corp anunță creșterea profiturilor.** Cel mai mare producător de cip-uri pentru computere, Intel Corp, a anunțat luni că profiturile pe primul trimestru al anului au crescut datorită creșterii cererii de calculatoare personale. Compania a anunțat realizarea unui profit de 617 milioane dolari (1,40 dolari pe acțiune), pentru încasări de 2,66 miliarde dolari, comparativ cu profituri de 548 milioane dolari sau 1,24 dolari pe acțiune, pentru încasări de 2,02 miliarde dolari în aceeași perioadă a anului precedent. Intel produce, de asemenea, componente și sisteme de memorie. Acțiunile au încheiat ziua de luni la 58,50 dolari, cu 1,25 dolari mai puțin față de ziua precedentă.

■ **Guvernul australian intenționează să privatizeze aeroporturile.** Ministrul australian al Transporturilor, Laurie Brereton, a anunțat recent că guvernul laburist de la Canberra încearcă să ridice monopolul de stat asupra aeroporturilor țării, conform programului de privatizare. Guvernul va vinde cîteva dintre cele 22 de aeroporturi aflate în proprietatea statului, inclusiv pe cel din Melbourne, al doilea ca mărime al țării, cu scopul de a crește competivitatea în acest sector. Tullamarine, cel mai important aeroport din Melbourne pentru cursele interne și internaționale, a avut în 1993 un trafic de aproximativ 11 milioane de pasageri. În cadrul aceluiași program de privatizare, Australia a vîndut 25% din acțiunile companiei aeriene Qamtas Airways Ltd grupului British Airways, intenționînd să vîndă restul companiei printr-o ofertă publică, în cursul anului viitor.

■ **BERD sprijină lansarea unei rachete.** Banca Europeană pentru Reconstrucție și Dezvoltare (BERD) a semnat duminică primul său contract aerospațial, acordînd un credit stand-by pentru a sprijini lansarea unui satelit de comunicații occidental cu o rachetă rusească.Linia de credit de 10,3 milioane de dolari este un fel de garanție și va fi utilizată doar în cazul unui accident a rachetei Proton, furnizată companiei de comunicații mobile Inmarsat de către producătorul de rachete Hrunicev. O rachetă Proton a ratat lansarea unui satelit de comunicații în spațiu pe 27 mai, datorită impurităților din combustibilul său. Ultimele sale 50 de lansări au avut o rată a reușitelor de 95%. Președintele BERD, Jacques de Laroisière, vorbind la semnarea acordului, a apreciat acest proiect ca fiind una dintre cele mai importante acțiuni ale băncii. Ramin Hadem, directorul financiar al Inmarsat, a declarat că prețul rachetei Proton a fost de 36 milioane de dolari, cu costurile adiționale pentru adaptarea rachetei.

PIAŢA PRODUSELOR INFORMATICE

Continuăm săptămîna aceasta cu prezentarea cîtorva preţuri la Scannere pe piaţa Iaşului şi în SUA, precum şi preţuri la cîteva produse software. Începînd de săptămîna viitoare, vom începe prezentarea produselor de birotică şi de programe şi aplicaţii pentru activităţi financiar-contabile. **(M.N.)**

Scannere

Denumire Produs	Preţ	Firma care comercializează
ScanJet IIp 8bits, monochrome, 1200 dpi, 256 gray shades	795 $	RADIX
HP ScanJet IICX, color, 400 dpi (1600 dpi with enhanced resolution tecchinique), 24 bits, 265 grayscale leve	1503 $	RADIX
GT, 600 dpi, color, BI-DI interface, ED - SCAN software	1486 $	Quartz
GT-6500, 600 dpi, color, SCSI interface, ED - SCAN software	1721 $	Quartz
GT-8000, 800 dpi, color, SCSI inteface, ED-SCAN software	2193$	Quartz
LDS 5000 PLUS E A4-A0 scanner, 500 dpi, expansion card, LSD cass 3.2 software, Jet View software	20312$	Schotter Computerland
Handy Scanner, interfaceÂ software	224$	Schotter Computerland
Scann Maker II, color, 600 dpi, Adobe Photoshop V 2.5 for Windows	1614 $	Schotter Computerland

Scannere - preţuri în SUA

Denumire Produs	Preţ	Firma care comercializează
EPSON scanner ES - 6000, 600 dpi, color	1159$	PC Outfitters
MICROTEK, Scan Maker 1850, 800 dpi, color	1450 $	PC Outfitters
EPSON ES - 800C, 800 dpi, color	1445$	PC Outfitters
UMAX, UC630, 600 dpi, color	859$	PC Outfitters
GT-8000, 800 dpi, color, SCSI inteface, ED-SCAN software	2193$	PC Outfitters
UMAX, UC 126, 1200 dpi, color	1795$	PC Outfitters

Software

Denumire Produs	Preţ	Firma care comercializează
FOX PRO 2.5 for Windows/3.5" English	462$	INFONET
EXCEL 4.0 for Windows/3.5" Euro	462$	INFONET
EXCEL 5.0 for Windows/3.5" English	462$	INFONET
Office 4.0 for Windows/3.5" English	700$	INFONET
Works 3.0 for Windows/3.5" Euro	186$	INFONET
MS-DOS 6.2 Update/3.5" Euro	73$	INFONET
Windows3.1/3.5" English	140$	INFONET
ANORTON ANTIVIRUS 3.0	142$	INFONET
SSYMANTEC C++ 6.0	165$	INFONET
NORTON COMMANDER 4.0	109$	INFONET
LOTUS 1-2-3 2.4	169$	INFONET
COREL DRAW 3.0	231$	INFONET

Radio Nord-Est

72,44 MHz

FAMILIE DE DUMINICĂ

DUMINICĂ, ora 11,30,
invitaţi surpriză şi divertisment

Realizator: DANIEL BUZDUGAN

Telefon: 032/142446; 146363.
Pentru corespondenţă: Of. Poştal nr. 6, C.P. 1340.

În tîrgul de maşini "Doi Băieţi", un Wartburg se vinde cu 1,6 milioane lei

■ astfel, un Wartburg 353 SP, cu motor nou şi doar 8000 km la bord, se vindea cu 1,6 milioane lei, preţ negociabil

Duminică, 17 aprilie, numărul maşinilor oferite spre vînzare în piaţa "Doi Băieţi" a fost în uşoară creştere faţă de săptămîna precedentă. Preţurile nu au cunoscut variaţii spectaculoase la autoturismele româneşti, menţinîndu-se în intervalele din săptămînile precedente. Tendinţe uşoare de scădere s-au înregistrat la maşinile Dacia cu anul de fabricaţie 1989-1990 pentru care preţul mediu variază în jurul sumei de 3,3 milione lei.

Pentru a patra săptămînă consecutiv oferta de maţini Trabant şi Wartburg s-a menţinut constantă din punct de vedere numeric, depăşind substanţial oferta de maşini Aro şi Oltcit la un loc. Se pare că pentru aceste maşini cu ani de fabricaţie înainte de 1989 nu prea există cumpărători, avînd în vedere faptul că aceste autoturisme nu se mai fabrică iar lotul de piese de schimb existente este pe cale de epuizare.

În ce priveşte mărcile occidentale, oferta este dominată de autoturismele VW Golf şi Passat urmate de Opel Record şi Kadett, un VW Passat GL 1985 1,6 l avînd preţul negociabil de 5,3 milioane lei. Oferte inedite: Ford Sierra 1990 2 l, 6000 USD şi Volvo 480 Turbo, 1988, 7000 DM. **(Mircea NISTOR)**

Dacia

Tip	An fabricaţie	10 aprilie	17 aprilie
Dacia 1300	1977-1980	1,6-2,0	1,5-2,1
Dacia 1300	1981-1983	2,0-2,4	2,0-2,5
Dacia 1310	1984-1987	2,5-2,9	2,5-2,8
Dacia 1310	1988-1992	3,8-4,5	3,2-4,3
Dacia 1310	1993-1994	4,3-5,0	4,0-4,7
Dacia 1307, 5 locuri	1994	6,3	6,3
Dacia 1325, Liberta	1994	4,7	4,5

ARO

Tip	An fabricaţie	10 aprilie	17 aprilie
ARO 243D	1990-1992	4,7-5,8	4,5-6
ARO 243D	1993-1994	7,5-9.5	6,5-9
ARO 244D	1990-1992	4,4-6	4,4-6
ARO 244D	1993-1994	7,0-8,5	6-8,5

OLTCIT

Tip	An fabricaţie	10 aprilie	17 aprilie
Oltcit Club	1987-1989	2,2-2,5	2,2-2,7
Oltcit Club	1990-1992	2,5-4,0	2,5-4,0
Oltcit	1993-1994	2,8-4,5	2,8-4,5

Preţuri înregistrate în tîrgul Vitan - Bucureşti 17.04.1994

Tip autoturism	An fabricaţie	Preţ
Dacia 1300 break	1991	2000 $
Dacia 1410 TLX 5 viteze	1989	3,2 mil lei
TV 14, D127 Braşov	1992	18 mil lei
Dacia 1300 break	1990	1800$
Mercedes 200	1977	1400 $
Fiat Regata Quarzo	1986	3000 $
Mercedes 207D, duba	1985	12600$
Warburg	1990	2000 DM
Trabant	1989	1100 DM
Oltcit club 11R	1989	1400 $

Preţuri înregistrate în tîrgul Severin - Suceava 16.04.1994

Tip autovehicol	An fabricaţie	Preţ
Lancia Thema turbo Diesel	1985	7.900.000 lei
VW Transporter	1990	9.000 DM
Dacia 1300	1981	2.500.000 lei
Dacia 1310 break	1989	3.800 DM
Dacia 1310 TLX	1988	3.300 DM
Dacia 1310 break	1994	5.600.000 lei
ARO 243	1990	6.000.000 lei
ARO 243	1993	9.300.000 lei
Ford Scorpio 20 GL	1989	8.500 DM
Lada Jiguli	1991	4.200 DM
Peugeot 309 GR diesel	1987	5.700 DM
Ford Sierra D	1986	5.000 DM
Alfa Romeo	1987	6.500 DM
VW Golf D	1986	7.000 DM
Mercedes 250D	1987	20.000 DM
Audi 80	1982	2.500 DM
Wartburg 343	1987	1.700 DM
Trabant	1987	1.300 DM
Camion IFA	1988	8.500.000 lei
Camion Robur	1990	5.000.000 lei

1993 - un an dificil pentru Peugeot

Compania franceză PSA Peugeot Citroen a anunţat joi că a înregistrat anul trecut un declin considerabil, din cauza diminuării cererii de pe piaţa occidentală şi devalorizării monedei europene (ECU). Pierderile nete ale companiei, după achitarea dividendelor către acţionarii minoritari, s-au cifrat la 1,41 miliarde franci francezi (242 milioane dolari), comparativ cu profiturile de 3,37 miliarde franci (579 milioane dolari) realizate în anul precedent. Aceste rezultate sînt, însă, mai bune decît estimările făcute de analişti, iar decizia de a reduce dividendele, după ce în 1992 compania a acordat beneficii de 10 franci (1,72 dolari) pe acţiune, a constituit o surpriză pentru economişti. Devalorizarea monedei europene a influenţat negativ cifra de afaceri a companiei, care a scăzut cu 3,2%, la 145,43 miliarde franci (24,96 miliarde dolari), de la 155,43 miliarde (26,68 miliarde dolari). Producţia totală a tuturor filialelor firmei s-a redus, în 1993, cu 14,5% la 1,75 milioane de automobile, ca un rezultat al scăderii cererii de pe piaţa europeană. Conducerea Peugeot speră ca în a doua jumătate a anului în curs compania să redevină profitabilă.

Chrysler anunţă o creştere record a profiturilor

Constructorul american de automobile Chrysler Corp. a anunţat o creştere record a profiturilor în primul trimestru al anului în curs, la 938 milioane dolari, faţă de imensele pierderi, de 4,4 miliarde dolari, înregistrate în aceeaşi perioadă a anului trecut. Profiturile se datorează creşterii vînzărilor de

Jeep-uri, camionete şi autodube, care au atins cel mai înalt nivel din 1984. Veniturile nete au crescut cu 2,55 dolari pe acţiune, conform estimărilor unor analişti. În ciuda acestor rezultate, experţii de pe Wall Street au afirmat că acţiunile Chrysler au înregistrat cea mai redusă cotaţie din ultimile şase luni. La ultima licitaţie, acţiunile companiei au scăzut cu 2,375 dolari, la 47,50 dolari. Vînzările companiei s-au cifrat, de la începutul anului, la 13,2 miliarde dolari, comparativ cu 10,9 miliarde în anul precedent. Analiştii industriali se aşteaptă ca, în urma creşteri profiturilor, compania să mărească valoarea dividendelor la peste 1,20 dolari pe acţiune, de la 0,80 în prezent.

BURSA ROMÂNĂ DE MĂRFURI S.A.

Piața Presei Libere 1 - București, tel. 617.22.31, fax 312.21.67

Oferte pentru data de 21 aprilie 1994, ora 11

Vînzări

Piața I

Aluminiu primar 99,7%, 200 tone

Piața II

Ulei rafinat din floarea-soarelui, vrac, 300 tone

Piața III

Făină de grîu tip 800, 200 tone

Șrot de floarea-soarelui, vrac, 600 tone

Margarină tip M "UNIREA", pachete de 250 gr, 100 tone

Tricot BBC, metraj dublu vanisat, gris melange, negru, bleumarin, petrol, alb, 90 cm diametru, 15.000 kg

Tablă cutată zincată, 0,8x700x3200 mmc, cutaâ35mm, 1.000 mp

Mărfuri în preofertare

Blană sintetică din lînă 100%, lățime 1,4 m, culoare crem, 5.600 lei/ml, 5.000 ml

Blană sintetică din poliester, lățime 1,4 m, alb, bej, negru, gri, 3.100 lei/ml, 50.000 ml

Ovăz pentru însămînțare, 1.300 tone

Orz pentru însămînțare, 2.500 tone

Grîu pentru însămînțare, 7.000 tone

Hîrtie tratată tip S, 21x29,7/45 gr vernil, roz, bleu, galben, 13 tone

Hîrtie tratată tip S, 61x86/45 gr, vernil, roz, bleu, galben, 76 tone

Hîrtie tratată tip S, 70x100/45 gr, 16 tone

Autoturisme ARO 243, 243D, 244, 244D, 320, 320D, noi, 6 buc.

Autoturisme ARO 10.1 (motor Renault), 10.4, 10.6, 10.9, noi, 4 buc.

Tractoare U650, U445, U445DT, 3 buc.

Coli ondulate de azbociment, 1750x1125x6 mmc, 3.600 lei/buc, 20.000 buc.

Bare din NIMONICBI, diam. 65X2900 mmp, preț: echivalentul a 18,65 $/kg, 400 kg

Bare din NIMONICBI, diam. 70x2750 mmp, preț: echivalentul a 17,84 $/kg, 200 kg

Bare din INCONEL 738LC, diam. 70x2000 mmp, preț echiv. a 23,52 $/kg, 700 kg

Bare din INCONEL 713LC, diam. 75x2000 mmp, preț echiv. a 15,84 $/kg, 100 kg

Tablă WEW H525 (W 1.484 l), 1,5x305x2438 mmc, preț echiv. a 9,36 $/kg, 300 kg

Radiatoare de apă din aluminiu pentru autovehicule, tip RA: 13, 18; 19; 100; 114; 124; 134; 139, total 205 buc.

Răcitor ulei, din aluminiu, pentru OLTCIT tip RU 01, 19.700 lei/buc, 100 buc.

Radiator de încălzire pentru DACIA și RABA, tip RIA 319 și 23-1, 19.000 lei/buc și 45.000 lei/buc, 20Â20 buc.

Melasă tip 50%, din sfeclă de zahăr, 370.000 lei/tonă, 2.000 tone.

Cumpărare

Mărfuri în preofertare

Materiale refolosibile din aluminiu, tip A1/B-1 și A1/B-2, 50 și 100 tone

Hîrtie ziar, 45-48,8 gr/mp, role cu 126, 94 sau 63 cm lățime, 260 tone.

Mărfurile din preofertare se programează pentru o zi de tranzacționare, numai după apariția unei solicitări, prin intermediul Agenților Bursiere.

Producția mondială de aluminiu va fi redusă condiționat

■ *ALBA își va reduce capacitatea cu 21 tone anual, pentru a se alătura celorlalți producători mondiali*

Aluminium Bahrain BSC (ALBA), un mare producător de aluminiu, a anunțat miercuri că își va reduce în continuare producția numai dacă și alți producători din Asia, Africa și America de Sud vor proceda la fel. ALBA, care își dubase capacitatea de producție, la 460.000 tone anual în 1992, a anunțat în martie că își va reduce capacitatea cu 20.000 tone anual, pentru a se alătura celorlalți producători, în condițiile scăderii cererii de aluminu. ALBA a avut o producție record de 450.000 tone aluminiu pe an în 1993 și își planificase să producă 455.000 tone anul acesta, înainte de acordul de reducere a producției, încheiat în luna martie. ALBA este în proporție de 77% proprietatea guvernului Bahrainului, iar 20% aparțin Fondului Public de Investiții al Arabiei Saudite. Oficialități europene au declarat că reprezentanți guvernamentali ai principalelor țări producătoare de aluminiu se vor întîlni joi, pentru a discuta posibilitatea de a încheia cu Brazilia, Venezuela și statele Golfului, o înțelegere privind reducerea producției.

Rusia va da publicității ultimele date despre producția sa de aluminiu

Rusia a anunțat joi că va prezenta ultimele date despre producția sa de aluminiu la reuniunea de la Bruxelles a principalilor șase producători mondiali, dar occidentalii se tem că Moscova nu va respecta promisiunea de a-și reduce capacitatea de producție, relatează REUTER. Oficialități guvernamentale din Statele Unite, Rusia, Canada, Norvegia, Australia și Uniunea Europeană se vor întîlni pentru a discuta progresele înregistrate, în intenția de a reduce producția de aluminiu cu 10%, sau cu 1,5 pînă la 2 milioane tone în următorii doi ani. Datele despre producția de aluminiu a Rusiei au constituit multă vreme secret de stat, dar dezvăluirea datelor reale este foarte importantă pentru eforturile de stabilizare a pieței mondiale. Producătorii occidentali au acuzat Rusia că fluctuațiile exporturilor sale de aluminiu, determinate de scăderea interesului pentru acest produs pe piața internă, în special în industria de armament, sînt principala cauză a scăderii prețului pe piața mondială. Conform acordului încheiat între cei șase mari producători, Rusia și-a luat angajamentul să reducă producția de aluminiu cu 500.000 de tone anual, iar pînă la sfîrșitul lunii aprilie a anului în curs cu 300.000 de tone.

FMI prognozează o creștere a prețului petrolului

Fondul Monetar Internațional a anunțat miercuri că anticipează o creștere treptată a prețului petrolului în anul 1995, creștere corelată însă cu cea economică, deși dificultățile întîmpinate de exporturi rămînînd vor rămîne neschimbate. În cadrul Raportului Economic Mondial, FMI a trecut în revistă cîțiva factori care pot să limiteze tendința de scădere a prețului petrolului, între care se numără și puternica creștere economică mondială. Raportul prognozează un preț de 13,76 dolari pentru un baril anul acesta și de 14,57 dolari în anul următor, pentru Statele Unite, Marea Britanie, Dubai și Alaska. Anul trecut, prețul barilului de țiței a atins o medie de 16,13 dolari, acest lucru determinîndu-i pe membrii Organizației Țărilor Exportatoare de Petrol (OPEC), să procedeze la reducerea cotelor de producție. Reprezentanții FMI au opinat că, în cazul în care prețul petrolului nu se va redresa, capacitatea țărilor membre OPEC nu va putea crește semnificativ.

În vederea realizării unui dialog cu cititorii MONITORULUI FINANCIAR, redacția vă oferă posibilitatea de a ne comunica problemele care vă interesează prin intermediul acestui talon.

După completare, decupați-l și expediați-l prin poștă sau fax pe adresa redacției MONITORUL, pentru suplimentul MONITORUL FINANCIAR: str. Smîrdan nr. 5, Iași 6600, Fax: 144577

TALON

Firma_____

Numele (persoană de contact)_____

Tel./Fax _____

Adresa _____

Domeniile principale de activitate _____

_____

Sînt interesat în special de informații legate de:

- ❑ Burse de mărfuri
- ❑ Titluri de valoare
- ❑ Legislație economică
- ❑ Credite bancare
- ❑ Marketing
- ❑ Privatizarea întreprinderilor de stat
- ❑ Altele _____

_____

China menține un control riguros asupra importurilor de petrol

Restricțiile asupra importurilor de petrol, intrate în vigoare de la 1 martie, au fost necesare pentru a se evita creșterea importurilor ieftine, în intenția de se proteja producția internă. Datele oficiale relevă că China, cea mai importantă piață a petrolului din lume, a importat în primele două luni ale anului în curs 840.000 de tone de țiței, cu 320% mai mult decît în aceeași perioadă a anului trecut. Numai în luna ianuarie importurile de țiței au înregistrat o creștere de 454% la 480.000 de tone, iar cele de petrol rafinat au fost de 660.000 de tone, cu 111% peste cele din anul precedent. În primele două luni ale lui 1994, China a exportat 1,07 milioane tone de țiței, cu 56,7% mai puțin decît în anul anterior și 320.000 tone de petrol rafinat, cu 25,2% sub valoarea din 1993.

LEGENDĂ
1 livră = 0,453 kg
1 baril = 165 l
1 bușel = 35,239 l
1 uncie = 28,35 g

Contracte la produse alimentare		
	Max./Min.	Cotația anterioară
LONDRA		
Cacao (GBP/tonă)	897/876	900
Cafea (USD/tonă)	84.3/83.0	82.45
NEW YORK		
Zahăr (US cents/livră)	10.9/10,7	10.87
CHICAGO		
Porumb (US cents/bușel)	261/4 / 260/0	259/6
Grîu (US cents/bușel)	320/4 / 317/0	319/6
Soia (US cents/bușel)	663/4 / 658/6	660/6

Piața metalelor prețioase	
	Max./Min.
Aur (USD/uncie)	373.0/370,6
Paladiu (USD/uncie)	134.0/134.0
Platină (USD/uncie)	378.25/384.0
Argint (USD/uncie)	5,33/5,17

Bursa londoneză de metale		
	Ultima valoare (USD/tonă)	Cotația anterioară (USD/tonă)
Aluminiu	1264	1265.5
Cupru	1875	1864,5
Plumb	432	433.5
Nichel	5315	5391
Cositor	5310	5315
Zinc	911	913

Piața petrolului		
	Max./Min.	Cotația anterioară
Țiței brut (US cents/baril)	1492/1470	1482
Motorină (US cents/tonă)	14825/14750	14950

Piața mondială a autoturismelor cunoaște profunde transformări sub presiunea producătorilor din Japonia

Industria autoturismului a devenit, în decursul timpului, una dintre cele mai importante activități umane. Ea asigură în mod direct și indirect ocuparea a circa 10% din forța de muncă a lumii.

În ciuda efectelor secundare legate de poluarea mediului înconjurător, aceasta contribuie în mare măsură la îmbunătățirea calității vieții, participă cu ponderi însemnate la realizarea produsului național brut al multor țări, oferă mărfuri care fac obiectul unor intense schimburi internaționale, transformîndu-se într-un adevărat "motor" al creșterii economice.

Ultimul deceniu a fost una dintre cele mai frămîntate perioade din istoria autoturismului, fiind marcată puternic de cel de al doilea șoc petrolier (1979-1981) și de recesiunea ce i-a urmat. În contextul creșterii prețurilor produselor petroliere, a sporit interesul pentru autoturismele de mic litraj, scăzînd corespunzător cel pentru mașinile cu consmuri ridicate de combustibil.

În această situație, mulți dintre constructori au fost surprinși de turnura pe care a luat-o piața, oferta lor dovedindu-se neadaptată noului specific al cererii. Vînzările au scăzut vertiginos, marea majoritate a producătorilor de autoturisme înregistrînd pierderi însemnate, cu excepția celor niponi.

■ 1980 a fost anul în care Japonia a devenit liderul mondial în producția de autoturisme

În conjunctura prezentată, în 1980 SUA a pierdut poziția de lider mondial în producția de autoturisme, în favoarea Japoniei. Deși în perioada 1980-1985 vînzările s-au menținut la un nivel relativ constant în Europa de Vest (9,8 - 10,5 mil. unit./an) și în Japonia (2,9/3,1 mil. unit./an), marcînd o curbă ascendentă în SUA și atingînd nivelul de vîrf în 1986 (11,5 mil. unit.), în anul următor situația s-a inversat. Vînzările au căpătat un avînt semnificativ în Europa, ajungînd la 13,4 mil. unit. în 1989, și în Japonia (5,1 mil. unit. în 1990), în timp ce pe piața americană se declanșase declinul: 10,3 mil unit. în 1987; 10,6 în 1988; 9,8 în 1989; 9,5 în 1990; 9,3 în 1981; 8,4 în 1992.

Deși cu un nivel ridicat al motorizării (1 autoturism la 3 locuitori), Europa de Vest nu a atins încă gradul de saturare specific pieței americane (1 autoturism la 1,7 locuitori), avînd, pe anumite piețe, rezerve încă importante de creștere.

De asemenea nu este deloc neglijabil potențialul piețelor est-europene, unde un autoturism revine, în medie, la 13 locuitori.

Aceste considerente, precum și perspectiva deschiderii accesului liber al autoturismelor de producție niponă în Piața Comună, începînd din anul 2000 justifică aprecierea că, dacă în anii '80 teatrul confruntărilor concurențiale dintre marii constructori de autoturisme l-a constituit piața americană, în anii '90 acesta va fi cu siguranță transferat în Europa.

■ Se elaborează noi strategii de cucerire a piețelor externe...

În privința internaționalizării producției de autoturisme comportamentul marilor corporații a marcat diferențe sensibile. Astfel, companiile americane s-au orientat către o strategie de producție globală care implica, pe de o parte reorganizarea investițiilor proprii din Europa de Vest și America Latină precum și reconsiderarea strategiei privind Asia, iar pe de altă parte, promovarea unei politici de cooperare internațională în cadrul unor societății mixte cu parteneri străini, în special japonezi.

Expansiunea corporațiilor nipone, în schimb, s-a bazat în primul rînd pe exporturi, urmărînd trei obiective principale:

1) dominarea piețelor din majoritatea țărilor în curs de dezvoltare;

2) penetrarea masivă pe piața americană;

3) avansarea pozițiilor în Europa de Vest.

Deși inițial au manifestat o atitudine rezervată în privința investițiilor în exterior, ulterior, sub impactul unor factori ai pieței ca accentuarea protecționismului și influențele fluctuațiilor valutare ale yenului asupra complexității exporturilor, companiile nipone și-au reconsiderat această strategie, dublînd expansiunea internațională prin exportul de autoturisme, cu cea prin investiții în capacități de producție, amplasate în diverse zone ale lumii.

Provcesul de internaționalizare a producției autoturismului, deja destul de avansat, beneficiază recent de noi imbolduri, ca deschiderea piețelor est-europene, perspectiva unei piețe unice în Europa de Vest, acordul privind crearea zonei de liber schimb în America de Nord (NAFTA), ceea ce crează șanse reale ca industria autoturismului să devină prima industrie mondializată din istoria omenirii. Potrivit estimărilor unor analiști, la începutul mileniului al treilea vor exista în lume doarf 10-12 producători transnaționali de autoturisme din categoria "generalștilor" și alți cîțiva constructori specializați, care vor dispune împreună de o capacitate de producție ce va depăși cu 8,5 milioane unități capacitatea de absorbție a pieței.

■ ... și noi soluții constructive, care să satisfacă orice capriciu al cererii

A devenit tot mai evident faptul că, în perspectivă, producătorii își vor asigura bunul mers al activității în măsura în care vor putea identifica nișe, oricît de înguste ar fi ele, în structura cererii, pe care să le acopere cu o ofertă extrem de bine adaptată specificului acestora.

Principalele probleme pe care trebuie să re rezolve marile companii sînt trecerea de la producția de masă la producția "personalizată", reducerea consumului de carburant și conceperea de autoturisme capabile să funcționeze utilizînd surse alternative de energie, creșterea siguranței în trafic și automatizarea procesului de conducere construirea de autoturisme mai puțin poluante, perfecționarea designului, a finisajelor, îmbunătățirea confortului și diversificarea echipamentelor opționale.

Un exemplu al reușitei l-a constituit modelul "Espace" al companiei "Renault", care a deschis o breșă pe piața autoturismelor, creînd un nou produs, autoturismul "monocorp" (sau "monospațiu") destinat atît petrecerii confortabile a timpului liber, cît și rezolvării unor sarcini cu caracter utilitar.

La sfîrșitul anului 1993, în topul primelor douăzeci de firme producătoare de autoturisme se aflau opt firme japoneze, din care Toyota, Nissan și Honda se situează printre primii 10, cu un profit net de 2,44 miliarde dolari. **(Mircea NISTOR)**

(La realizarea acestui articol au fost folosite date furnizate de I.E.M.)

distanța focală

Topul primelor 10 firme constructoare de autoturisme, la sfîrșitul anului 1993

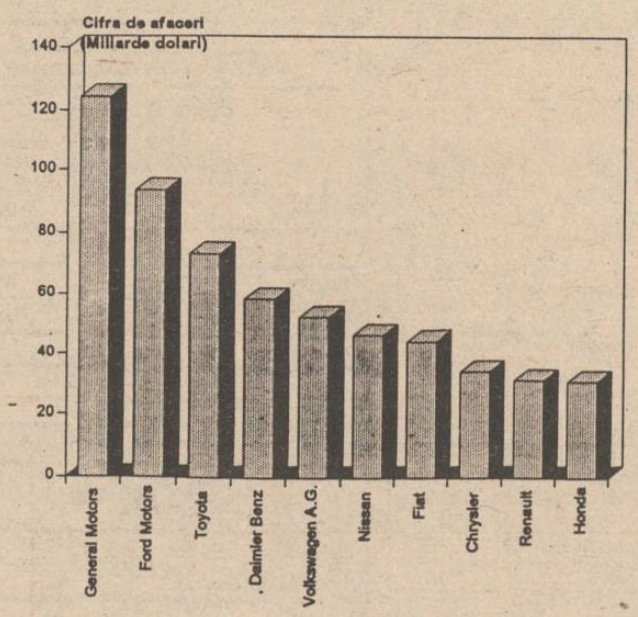

Ford anunță măsuri strategice

Ford Motor Co. intenționează să opereze schimbări importante în structura companiei, cu scopul de a-și îmbunătăți eficiența în toate filialele sale, a declarat purtătorul de cuvînt, Judith Muhlberg, citat de REUTER. Schimbările vor fi anunțate la întîlnirea celor 400 directori executivi ai companiei, ce va începe miercuri la Toronto. Muhlberg a ținut să precizeze că aceste schimbări vor consta "într-o nouă strategie, prin care vom deveni mai competitivi în toate diviziile". Observatori industriali apreciază că se preconizează numirea președintelui companiei și a șefului biroului operativ, precum și o consolidare a activităților de construcții. Unii analiști susțin că printre principalii candidați la conducerea companiei se numără Ed Hagenlocker, directorul executiv adjunct al diviziei de automobile din America de Nord, și Wayne Booker, directorul executiv adjunct al diviziei internaționale de automobile. Postul pentru care candidează a rămas vacant de cînd Alex Trotman l-a înlocuit pe Harold Poling în funcția de președinte și director al biroului executiv, în urmă cu șase luni.

Sistem electronic de conducere de la distanță

GM Hughes Electronics Corp., divizie a grupului industrial General Motors, a anunțat recent lansarea unui nou sistem electronic de conducere de la distanță a automobilelor, al cărui cost va fi mai mic decît al celor existente. Noul sistem, Telepath 100, va permite furnizarea de informații despre direcție și distanță, prin intermediul unui aparat ce poate fi atașat pe automobil, informațiile fiind transmise prin satelit, prin sistemul Global Positioning. Telepath 100 include un fișier cu restaurante, hoteluri și puncte turistice.

Automobilele Nissan se vor scumpi

Nissan Motor Corp USA, filiala americană a companiei nipone Nissan Motor Co Ltd, a anunțat că va scumpi automobilele și camioanele produse în anul 1994 cu 0,8%, sau 120 dolari în medie. Această măsură reflectă impactul creșterii yenului în raport cu dolarul și cheltuielile de producție ridicate la uzina de asamblare Nissan Smyrna Tenn, unde sînt construite modelele Nissan Altima, Sentra, precum și camioane. Un analist industrial a estimat că prețul unui automobil japonez este, în medie, cu 2.500 dolari mai mare decît al modelelor autohtone. Noul preț al unui automobil Nissan Sentra XE va fi de 12.869 dolari, comparativ cu 12.749 dolari, cît costa anterior, iar Nissan Altima va fi scumpit la 15.279 dolari, de la 15.154 dolari. Autocamioanele Nissan vor costa 9.579 dolari, comparativ cu 9.459, prețul practicat pînă în prezent. Noul model 240SX Coupe, care va fi lansat în 1995, va costa 16.999 dolari, iar varianta sport a aceluiași autoturism va costa 20.679 dolari.

FLASH

■ Toyota și Nissan au înregistrat o scădere a exporturilor

Cele mai importante companii constructoare de automobile din Japonia au înregistrat o scădere a exporturilor în anul financiar încheiat în martie 1994, în timp ce producția din străinătate a crescut, în intenția de a se evita impactul întăririi yenului în raport cu dolarul și al disputei comerciale cu SUA. Toyota Motor Corp și Nissan Motor Corp au anunțat miercuri că exporturile au scăzut cu 13,5% și, respectiv 30%, iar alți constructori au înregistrat, de asemenea, o diminuare a exporturilor, după mai multe luni de declin consecutiv. "Este foarte probabil ca această tendință să continue și în următorii ani, în condițiile în care producția din străinătate se va menține ridicată", a declarat un analist industrial. Analiștii se așteaptă ca valoarea totală a exporturilor să scadă cu 12%, la 4.622.071 automobile în anul financiar 1993/1994, al doilea an consecutiv de declin. Datele oficiale vor fi prezentate de Japan Automobile Manufacturers Association în cursul acestei luni.

■ Volvo va produce exclusiv echipamente pentru transport

Grupul industrial suedez Volvo AB dorește să se restructureze astfel încît să producă doar echipamente pentru transport, a declarat directorul executiv, Soren Gyll, la întîlnirea anuală a acționarilor companiei, care a avut loc miercuri. El a precizat că grupul Volvo urmează să lichideze acțiunile firmelor sale care nu produc autovehicule, menționînd Branded Consumer Products (BCP) și Pharmacia. Afacerile companiei se vor axa exclusiv pe autoturisme, camioane, autobuze, motoare pentru industrie, vapoare și aeronave și echipamente pentru construcții. Vînzările de autoturisme au crescut cu 25% în primul trimestru al anului 1994. Vînzările din Europa au crescut cu 35%, iar cele din SUA, cu 18%.

■ Renault își sporește investițiile în America Latină

Compania franceză Renault preconizează să investească 300 milioane dolari pentru construirea unei uzine de ansamblare în Brazilia, a anunțat miercuri reprezentantul din America Latină al companiei, Philipe Jambu. Compania intenționează să ia hotărîrea finală asupra acestui proiect pînă în luna septembrie sau octombrie a anului în curs. Uzina va ansambla automobile Renault Twingo, precum și alte modele, și face parte din noua strategie a firmei în America Latină. În uzinele din Argentina, Renault produce în prezent 100.000 de automobile anual. Compania speră să vîndă în Brazilia 7.000 de automobile în cursul acestui an, cu 2.400 mai multe decît în 1993.

Coordonatori
MONITORUL FINANCIAR
Mircea NISTOR
Eugen LEONTE

BIBLIOTECA CENTRALĂ

SPORT

O.M. a fost retrogradată!

Aseară a fost anunțat rezultatul ședinței Federației Franceze de Fotbal, care a dezbătut cazul echipei de fotbal Olympique Marseille. Federația a hotărît, prin urmare, retrogadarea în divizia secundă a acestei echipe și i-a interzis lui Bernard Tapie de a mai conduce clubul. Jucătorilor Burruchaga și Edely li s-a ridicat dreptul de joc pînă în luna iulie a acestui an pe plan internațional și pînă în 1996 în Franța. Astfel se încheie uriașul scandal declanșat în fotbalul francez de trucarea meciului de campionat Vallencienes - Olympique Marseille, meci vîndut de Olympique pentru a salva de la retrogadare pe Vallencienes.

INTERN

Țigări cu marijuana în complexul studențesc "Al. I. Cuza" din Galați

Miercuri seara, trei studenți arabi din București, veniți în vizită la colegi de-ai lor din Galați, au încercat să vîndă țigări cu marijuana în Complexul studențesc "Al. I. Cuza" din municipiu. Pentru că nu au găsit cumpărători printre studenți, au repetat oferta și la Restaurantul "Cazino" de lîngă complexul de cămine. Poliția nu a intervenit - țigările cu marijuana reprezintă o "premieră" nu numai în microcartierul studenților ci și în Galați.

IMPORTANT

MONITORUL de astăzi conține suplimentul săptămînal MONITORUL FINANCIAR

SÎMBĂTĂ DUMINICĂ
23 APRILIE
1994
An IV,
Nr. 94 (850)
8 PAGINI - 200 LEI

cotidian de informații
Monitorul

Director onorific: AUREL LEON
Redactor șef: DAN RADU

Înainte de a anunța Poliția, Salvarea sau Pompierii, sunați la MONITORUL!
Telefoane:
17.25.57
(pînă la ora 22.00)
14.56.10
(toată noaptea)

Ieșenii au cumpărat autoturisme Oltcit la prețuri majorate ilegal

AFACEREA "OLTCIT"

După cum s-a arătat și în numărul de ieri, 22 aprilie, al cotidianului nostru, firma Internațional Complex Service S.A. din Iași vinde autoturisme "Oltcit" la prețuri majorate artificial cu cîteva sute de mii de lei.

Giovana Luca, contabil șef la firma amintită, a încercat să se apere declarîndu-ne următoarele: "Prețurile autoturismelor Oltcit pe care le vindem sînt stabilite de firma OLTCIT din Craiova. Noi avem un contract de asociere cu OLTCIT conform căruia ținem în custodie autoturismele pînă cînd le vindem. La fiecare schimbare de preț ni se comunică noile nivele, noi avînd obligația să comunicăm numărul autoturismelor pe care le avem în stoc.

Ieri, 22 aprilie, firma Internațional Complex Service mai avea în stoc un număr de 19 autoturisme din cele 51 care au fost aduse în ultimul transport venit de la Craiova la data de 21 ianuarie 1994. Aceste mașini, fabricate la sfîrșitul anului 1993, costau, atunci cînd au fost aduse, 3.195.000 lei, modelul Oltcit 11 RL standard, și 3.957.000 lei, modelul Oltcit 11 TRS standard. De atunci și pînă în prezent autoturismele au fost scumpite de două ori: în 16 februarie, cu aproximativ 500.000 lei/buc. și în 10 aprilie, cu încă 500.000 lei/buc. La baza acestor scumpiri au stat diverse motive: scumpirea energiei, a materiilor prime, materialelor etc.

Datorită scumpirii cu aproximativ un milion de lei/buc., vînzările firmei Internațional Complex Service au scăzut considerabil. Cu toate acestea, firma OLTCIT a comunicat la Iași noile prețuri de fiecare dată cînd le-a majorat, deși atunci cînd anunța în presă scumpirea autoturismelor preciza că mașinile rămase în stoc la magazinele de desfacere se vînd la prețuri nemajorate.

În conformitate cu contractul de asociere, semnat de reprezentanții firmei OLTCIT și ai firmei "Internațional Complex Service" S.A. Iași, cota de adaos pe care o poate practica firma ieșeană este de 6%. Ținînd cont de prețul autoturismelor, adaosul de 6% reprezintă 200.000-300.000 lei, în funcție de tipul autoturismului. Conform legislației în vigoare, din cota de adaos se achită diverse cheltuieli: transport, încărcare/descărcare, salarii, combustibili, dobînzi bancare etc. Diferența care rămîne este profitul realizat de unitate.

În urma verificărilor făcute de redactorii noștri a rezultat o situație paradoxală.

Considerînd că din adaosul comercial nu se acoperă cheltuielile, contabila-șefă a S.C. "Internațional Complex Service" S.A. evidențiază separat în contabilitate cheltuielile de transport, aprovizionare și pentru pregătirea de vînzare. Aceste cheltuieli se ridică, la rîndul lor, la 200.000-300.000 lei/buc. Mai precis, este vorba de o majorare mascată a cotei de adaos, mult peste cea

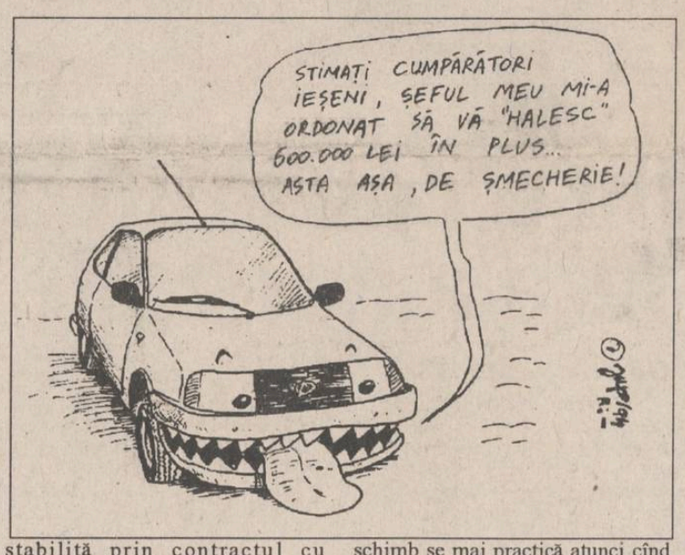

stabilită prin contractul cu OLTCIT.

De altfel, la "Internațional Complex Service" și la comercializarea pieselor de schimb se practică adaosuri comerciale majorate ilegal pînă la nivelul de 150%.

Conform legii, unitatea are dreptul să practice un adaos maxim de 30% la comercializarea cu amănuntul a pieselor de schimb și de 20% la comercializarea en gros. Acest lucru se datorează faptului că, pînă în prezent, unitatea menționată nu a făcut demersurile legale pentru majorarea cotelor de adaos.

În prezent, adaosuri de 15-20% la livrarea en gros de piese de schimb se mai practică atunci cînd este vorba de vechi cunoștințe ale directorului general al firmei, Ovidiu Benderliu, cum ar fi A. Mitrică, directorul I.A.S. Iași. Culmea, aceste piese sînt folosite în stația Service a I.A.S. Iași. Mai precis, se livrează marfă în condiții foarte avantajoase unei firme concurente.

În legătură cu legalitatea prețurilor tarifelor și adaosurilor comerciale practicate, doi inspectori ai Serviciului Prețuri și Protecția Concurenței au început ieri, 22 aprilie, un amplu control la firma amintită. La finalizarea acestuia vom da publicității constatările făcute. **(Costel STROESCU)**

13% Indexarea salariilor

În trimestrul II al anului 1994, ca urmare a Hotărîrii Guvernului, salariile angajaților din societăți comerciale și regii autonome vor fi indexate cu 13%, iar cele ale angajaților bugetari, cu 14%, a declarat Florin Georgescu, ministrul Finanțelor, vineri, la conferința de presă organizată imediat după ședința de Guvern. Conform prognozelor făcute de ministrul Finanțelor, în această perioadă, creșterea prețurilor de consum va fi de18% față de trimestrul I al anului 1994, iar indexările vor asigura un grad de acoperire a creșterii prețurilor de 71%. Același nivel al indexării, de 13% va fi aplicat pensiilor și burselor.

Din nou despre vizita Regelui Mihai în țară

"In condițiile în care va fi confirmat caracterul particular al vizitei pe care fostul suveran intenționează să o întreprindă în România cu ocazia sărbătorilor de Paște, Ministerul Afacerilor Externe nu vede de ce ar fi probleme cu acordarea vizei de intrare în țară", a declarat în exclusivitate agenției MEDIAFAX Dan Mircea Geoană, purtătorul de cuvînt al MAE.

Un minor a fost ucis dintr-o singură lovitură

■ *el a fost lovit cu piciorul în tîmplă într-o altercație cu alți patru tineri*

O anchetă declanșată de ofițerii Inspectoratului Județean de Poliție Iași a stabilit că tînărul de 18 ani, Vasilică Gheba este autorul unei lovituri care i-a produs moartea minorului Costică Bîrlog, de 15 ani, din localitatea Belcești.

Inițial, mama minorului a anunțat moartea fiului său, însă fără a avea suspiciuni că a fost omorît. La o primă constatare medicală, acesta nu prezenta urme de violență, chiar dacă, înainte de amuri, fiul și-a anunțat mama că a fost lovit de patru tineri la un bar din sat. Ancheta a stabilit că în seara zilei de 19 aprilie, minorul, a avut un conflict cu Dumitru Anghel, de 16 ani, Vasilică Gheba 18 ani, Viorel Dracea, de 16 ani și Dumitru Hucanu, de 18 ani, toți din comuna Belcești. În timpul altercației, Vasilică Gheba a lovit cu piciorul în tîmplă victima, lovitură care i-a produs o fractură de craniu.

Tînărul de numai 16 ani a decedat după cîteva ore. Autorul acestei lovituri mortale va fi anchetat de procurorii criminaliști și va fi tirmis în judecată pentru a fi condamnat. **(Ovidiu SCUTELNICU)**

Studenții vor pleca acasă de Paște

■ *se vor bucura de vacanță numai trei zile*

Prin ordinul Ministerului Învățămîntului nr. 5965/12.04.1994, s-a stabilit că, în conformitate cu cele prevăzute în planurile de învățămînt aprobate, studenții vor avea trei zile libere cu prilejul Sărbătorilor de Paște, iar personalul angajat în instituțiile de învățămînt superior beneficiază de două zile libere (2 și 3 mai a.c.). **(Laurențiu GRIGORAȘ)**

Lavinia Milošovici
vicecampioană mondială absolută la gimnastică

La Brisbane (Australia) se desfășoară în aceste zile Campionatele Mondiale individuale de gimnastică. În concursul individual compus feminin, sportiva română Lavinia Milošovici s-a clasat pe locul II, cucerind medalia de argint. Titlul mondial a revenit americancei Shannon Miller, iar pe poziția a treia s-a situat Dina Kocetkova (Rusia). Cea de-a doua gimnastă română, Gina Gogean, s-a situat pe locul patru, iar Nadia Hățăgan pe locul opt. La masculin, podiumul arată astfel: 1. Ivan Iyankov (Belarus), 2. Aleksei Voropaev (Rusia), 3. Vitali Scerbo (Belarus).

Astăzi și mîine vor avea loc finalele pe aparate, la care România este singura țară calificată cu cîte două gimnaste în fiecare finală. Astfel, Lavinia Milošovici va evolua la toate cele patru aparate, Gina Gogean - la sărituri și sol, iar Nadia Hățăgan la paralele și bîrnă. În concursul masculin, Marius Urzică este calificat în finala de la cal cu mînere, iar Dan Burincă la inele.**(GIN)**

O sărăcie care este amplificată de incompetența autorităților locale

Nimeni nu este interesat de acest oraș

■ *Bugetul Iașului a primit cu 24 miliarde mai puțin* ■ *Amplasarea Zonei Economice Libere, a Aeroportului Internațional Iași și a Centrului Comercial Internațional nu figurează printre cheltuielile bugetului pe 1994*

Ieri, în Sala Galbenă a Prefecturii județului Iași, a avut loc o întîlnire între autoritățile locale și parlamentarii ieșeni, în vederea stabilirii unei strategii comune pentru dezbaterile pe marginea proiectului Legii bugetului pe anul 1994. Dintre cei șaptesprezece parlamentari ieșeni, au fost prezenți doar șase. Cu excepția domnului deputat Vasile Lupu (P.N.Ț.C.D.), care a trimis un consilier, a domnului senator Ion Solcanu (P.D.S.R.), prezent la lucrările Congresului Frontului Popular Creștin Democrat din Republica Moldova, și a domnului deputat Anghel Stanciu (P.R.M.), care a avut cursuri la Universitatea Tehnică "Gh. Asachi", ceilalți opt au absentat nemotivat. Autoritățile locale au fost reprezentate de dl. Ion Amihăiesei (președintele Consiliului Județean), de dl. subprefect, Alexandru Anghel, de dl. Lucian Flaișer (secretarul Consiliului Județean), de directorii direcțiilor economice ale Prefecturii, de reprezentanții instituțiilor bugetare, precum și de primarii orașelor din județ.

Ședința a fost condusă de dl. Ion Amihăiesei, care a prezentat principalele prevederi ale proiectului de buget înaintat de Guvern Parlamentului. Față de un necesar de 64 miliarde lei, județului Iași i-au fost repartizate doar 40 miliarde lei, ceea ce reprezintă, după cum a declarat dl. Amihăiesei, cu 10% mai mult decît media pe țară. Cu toate acestea, proiectul Legii bugetului nu cuprinde în structura sa principalele obiective de investiții propuse de autoritățile locale: Zona Economică Liberă, Aeroportul Internațional Iași, Centrul Comercial Internațional, precum și retehnologizarea și modernizarea sistemului de termoficare din municipiul Iași. De asemenea, într-o situație defavorizată se află instituțiile bugetare (sănătate, învățămînt, cultură), ale căror fonduri au fost diminuate drastic. **(continuare în pagina 3)**
(Dorin IACOB, Cristian RACU)

Coca-Cola IAȘI

Compania de Îmbuteliat COCA-COLA Iași, anunță că întreaga sa gamă de băuturi răcoritoare este disponibilă în unitățile S.C. "Alimentara" S.A., la următoarele prețuri:

255 lei
0,25 litri COCA-COLA, FANTA

830 lei
1 litru COCA-COLA

2335 lei
2 litri COCA-COLA, FANTA, SPRITE

ALWAYS Coca-Cola

Sfidare la puterea a treia

Prefectura Iași încearcă să mușamalizeze din nou "Afacerea agronomilor"

■ La solicitarea Corpului de Control al primului ministru, Prefectura a întocmit un raport ambiguu, însoțit de o listă din care lipsesc numele cele mai sonore implicate, la Iași, în comiterea uriașului abuz ■ Pe această listă figurează doar cîțiva primari și consilieri locali din județ, aflați în dizgrația conducerii Prefecturii, alături de o enumerare nesemnificativă de ingineri agronomi ce au fost împroprietăriți ilegal ■ "Așa am interpretat noi solicitarea Guvernului" - ne-a declarat, senin, subprefectul Alexandru Anghel. În opinia sa, Constantin Dascălu - director general al D.G.A.I.A. - Petru Gârlea - fost șef al Comisiei municipale pentru Legea 18/1991 - și Ioan Serbina - secretar al Consiliului Județean Iași - nu au săvîrșit nici o ilegalitate dacă au vrut să ia, în proprietate, cîte 5000 mp de vii și livezi în apropierea orașului ■

Prefectul Dan Gâlea

La sfîrșitul lunii martie a.c., Corpul de control al primului ministru a solicitat Prefecturii Iași un raport detaliat despre împroprietăririle ilegale care s-au făcut, la Iași, în baza Legii fondului funciar - anexa 11. Mai exact, Guvernul României cerea lista persoanelor cu funcții importante în administrația locală și în agricultura județului, care au solicitat sau au primit terenuri, ilegal, în proprietate, la anexele 11 și 12 din Regulamentul de aplicare a Legii 18/91. De altfel, Corpul de Control al primului ministru a cerut asemenea rapoarte tuturor prefecturilor din țară, deoarece împroprietăriri ilegale similare celor prezentate de noi în ancheta "Afacerea agronomilor" au fost semnalate, ulterior, în majoritatea județelor.

Răspunzînd solicitării Guvernului, Prefectura a transmis recent, prin poșta specială, raportul cerut, Corpului de Control al primului ministru. În pofida tuturor așteptărilor - justificate de promițătoarele declarații recente ale prefectului Dan Gâlea - acest raport este surprinzător de ambiguu și incomplet. Astfel, deși Guvernul solicitase nominalizarea tuturor persoanelor importante din județ care au cerut să fie împroprietărite, în baza anexelor 11 și 12 la Legea fondului funciar, raportul nu cuprinde decît lista persoanelor care au primit deja titlurile de proprietate. Despre demnitarii care n-au intrat încă în posesia titlurilor dar aveau, în schimb, completate fișele de punere în posesie - respectivul raport nu consemnează absolut nimic. Pentru această omisiune suspectă, conducerea Prefecturii - care a coordonat întocmirea raportului - a prevăzut în textul documentului o mică "portiță" de acoperire: "Situațiile stabilite prin anexele la care ne-am referit nu pot fi considerate complete, întrucît este posibil ca pe baza unor verificări în teritoriu ori a judecății să se stabilească și alte cazuri în afara celor prezentate mai sus".

Explicația subprefectului Alexandru Anghel pentru această omisiune este următoarea: "Persoanele de care spuneți dumneavoastră (vezi lista din casetă - n.r.) nu au primit titluri de proprietate, de aceea nu le-am prins în listă. Ei nu au săvîrșit vreo ilegalitate prin faptul că au cerut pămînt. Conform Legii 18/91, orice om are dreptul să ceară teren". Argumentele subprefectului nu stau în picioare atîta timp cît Guvernul României a solicitat lista completă a personalităților locale care au cerut terenuri în proprietate, mai ales că - în cazurile particulare numite de noi - s-a ajuns cu îndeplinirea formalităților pînă într-o fază foarte avansată, anume întocmirea fișelor de posesie.

De fapt, scopul evident al acestei omisiuni ciudate este de a nu-i expune posibilelor sancțiuni guvernamentale pe principalii artizani ai "afacerii agronomilor", persoane cu funcții înalte și cu multă influență în județul nostru. În lipsa acestor nume, singurele persoane "importante" care apar în listele anexate raportului sînt: Mihai Dincă - primarul comunei Cotnari, Dan Rusu - primarul din Aroneanu, Remus Judele - consilier local la Răducăneni, Costache Cojocaru - directorul de la Service Agromec (fost S.M.A.) Țibănești, Eugen Cîrdei - directorul Stațiunii de cercetare și producție pomicolă Iași și Mihai Hăisan - contabil șef la aceeași stațiune agricolă. Numele acestor persoane apar intercalate în înșiruirea nesemnificativă de ingineri agronomi, economiști, juriști sau contabili care figurează în dosarul înaintat Corpului de Control al primului ministru. O anexă a acestui raport cuprinde un număr de 64 de persoane care - se specifică în textul documentului - au primit terenuri nelegal dar au înapoiat Comisiei Județene pentru Legea 18/91 titlurile de proprietate. Ceea ce reprezintă o altă ciudățenie a raportului, din moment ce, nu cu mult timp în urmă, subprefectul Anghel făcuse publice un număr de 130 de titluri restituite de posesorii lor. În total, listele anexate documentului cuprind 344 de agronomi împroprietăriți ilegal în județul Iași. Vom reveni cu noi amănunte legate de mușamalizarea "afacerii agronomilor" în cursul săptămînii următoare. **(Sorin SIMON, Valentin GHEORGHIȚĂ)**

Lista persoanelor protejate de Prefectura Iași

Cîteva dintre persoanele influente pe care Prefectura Iași încearcă să nu le expună sancțiunilor primului ministru al României:

1. **Constantin Dascălu** - directorul general al Direcției Generale pentru Agricultură și Industrie Alimentară.
2. **Ioan Serbina** - secretar al Consiliului Județean Iași
3. **Petru Gârlea** - jurist la Primăria Iași, fost șef al Comisiei municipale pentru Legea 18/91.
4. **Neculai Olaru** - director adjunct D.G.A.I.A.
5. **Traian Neagu** - rectorul Institutului Agronomic Iași.
6. **Vasile Băbușanu** - directorul de la VINIA S.A. Iași.
7. **Toma Cocîrță** - directorul general al COMTOM S.A. din Tomești.
8. **Asachi Albu** - șeful contabil al D.G.A.I.A.

Atac mafiot în fața magazinului Moldova

■ unui sirian i-a fost blocată mașina și, după ce-a fost bătut, i s-au furat 2,5 milioane lei

Ieri dimineață, la ora 9,30, în intersecția de lîngă magazinul Moldova din Iași, autoturismul Dacia 1300, cu numărul de înmatriculare IS-01-FGB, a ciocnit ușor autoturismul Audi 100, cu numărul de înmatriculare 12-IS-333, la volanul căruia se găsea Hakam Hezwami, cetățean sirian, absolvent al Facultății de Medicină Generală din Iași. În momentul producerii incidentului, Hakam Hezwami, patron al firmei "Hamma" S.R.L., se deplasa spre Banca Bankcoop pentru a depune o importantă sumă de bani în contul firmei "Vimag" S.R.L., al cărei administrator se afla, de asemenea, în autoturismul Audi 100.

Imediat după incident, șoferul Daciei, al cărui nume se pare că este Constantin Butnaru, s-a dat jos din mașină, a scos din buzunarul interior al hainei un spray neuroparalizant și a început să trimită jeturi în direcția sirianului. "Noroc că m-am ferit și nu m-a atins", ne-a relatat Hakam Hezwami.

În jurul autoturismului Audi s-au strîns aproximativ douăzeci de cetățeni. Sirianul a fost încercuit, iar trei-patru bărbați au început să-l lovească. Emil Petraru, șofer de taxi, martor ocular la cele întîmplate, ne-a spus că cel care a lovit primul semăna foarte bine cu Flavian Rusu, patronul firmei "Flavian" S.R.L.

În timp ce sirianul era bătut, șoferul Daciei IS-01-FGB a deschis ușa de la Audi, a înhățat cheile de contact și o sacoșă cu 2.450.000 lei, apoi i-a spus Victoriței Capră, administratorul firmei "Vigmag" S.R.L., care stătea pitită în Audi: "Mă găsiți la firma "Irest", strada Republicii nr. 1", apoi a plecat. Sirianul a fost, în continuare, bătut, pînă cînd, cu greu, a reușit să se desprindă din mîinile agresorilor și a fugit spre Poliția Municipiului. Un alt martor ocular, Cornel Avram, declară: "Am văzut cum lua bătaie și cum l-au fugărit. Erau vreo douăzeci de inși în jurul lui, iar vreo trei-patru îl băteau."

La Poliția Municipiului, Hakam Hezwami a depus o plîngere la biroul locotenentului major Ion Josanu.

La ora 12,30, un echipaj format din patru polițiști coordonați de lt. major Ion Josanu s-a urcat la bordul unei Dacii 1300 de culoare roșie și, însoțit de cetățeanul sirian, a demarat spre adresa celui care a tîlhărit mașina Audi 100. Polițiștii au refuzat să precizeze numele conducătorului autoturismului IS-01-FGB, motivînd că ancheta se află în curs de desfășurare.

"Dacă Poliția nu ia măsuri împotriva celui care m-a lovit primul, voi lua eu", ne-a spus, imediat după incident, Hakam Hezwami. **(Dan FODOR)**

S-a redeschis procesul privind accidentul de la Biblioteca Eminescu

Judecătoria Iași a redeschis procesul intentat inculpatului Ramsy Mansour, acuzat de uciderea din culpă a studentei Luminița Moraru. Așa cum am mai precizat în paginile cotidianului nostru, învinuitul a comis un grav accident de circulație în seara de 18 februarie 1993, în zona Bibliotecii Centrale, accident soldat cu moartea studentei de 24 de ani. Pe data de 20 iunie 1993, o instanță a Judecătoriei Iași l-a condamnat pe inculpat la doi ani de închisoare pentru ucidere din culpă și la un an închisoare pentru conducere fără permis, iar, prin cumularea pedepselor, Ramsy Mansour a fost condamnat la doi ani de închisoare cu suspendare. Parchetul de pe lîngă Judecătoria Iași a făcut apel la această sentință, cerînd un alt mod de executare a pedepsei, precum și extinderea încadrării juridice, pentru a include și săvîrșirea infracțiunii de conducere fără permis, care nu era menționată în rechizitoriu. Apelul a fost admis și hotărîrea inițială de condamnare a fost casată, urmînd ca procesul să fie rejudecat. Între timp, Ramsy Mansour a făcut dovada faptului că posedă permis de conducere internațional, astfel încît va fi rejudecat numai pentru omor din culpă și pentru achitarea daunelor cerute de familia victimei. **(Adina SCUTELNICU)**

A fost distrus un stăvilar

Ieri, în jurul orei 1,00 noaptea, cîțiva indivizi înarmați cu ferăstraie au furat scîndurile de la stăvilarul lacului de agrement situat în dreapta ultimei stații a traseului de tramvai 9, în capătul cartierului CUG, din Iași. Ca urmare, apa din lac a început să se scurgă masiv la vale, vărsîndu-se în pîrîul Nicolina. Pînă în prezent s-a scurs mai mult de jumătate din volumul lacului, iar, dacă forurile competente nu vor interveni urgent, lacul se va transforma într-o mlaștină - focar de infecții pentru cetățenii de la blocurile din jur. Pînă la această acțiune iresponsabilă, zeci de ieșeni își petreceau week-end-ul în zona lacului, acesta fiind un punct de atracție pentru pescari. **(Dan FODOR)**

Pe strada Socola

Un individ a construit o fabrică fără autorizație

■ Primăria Iași l-a dat în judecată

S.C. "Ledif" S.R.L., deși nu deține o autorizație în acest sens, efectuează lucrări de extindere a spațiului de producție - încălțăminte, din strada Socola nr. 22 (în spatele magazinului alimentar "Diana"). Din punctul de vedere al patronului firmei, Popescu Laurențiu, se crează 150 de locuri de muncă". Din punctul de vedere al Asociației de locatari, "s-au tăiat pomii din fața blocului, au fost blocate toate răsuflătorile pentru aerisirea subsolului iar construcția afectează confortul locatarilor de la etajul 1". Serviciul Arhitectură și Urbanism al Primăriei Municipiului Iași "a aplicat măsuri disciplinare - amendă (40.000 lei - n.r.) - conform procesului verbal nr.109/1993, cu înaintarea dosarului la contencios". Primul termen a fost pe 24 martie, iar următorul este joi, pe 21 aprilie. Inspectoratul de stat în construcții, lucrări publice, urbanism și amenajarea teritoriului - județ Iași, în urma controlului efectuat a conchis: "Construcțiile se execută de către constructori neautorizați, fără a avea la bază un proiect legal, fără certificat de urbanism, fără autorizație de construire. S.C."Ledif" S.R.L. a fost somată de către noi să oprească lucrările de execuție (actul nr. 83/9 februarie 1994)." Cu toate acestea, ieri, 18 aprilie, lucrările continuau nestingherite iar construcția, așa cum ne-a relatat patronul Popescu Laurențiu, "este aproape terminată." **(Dorin IACOB)**

În fotografie, clădirea construită ilegal pe strada Socola

Soluții pentru depoluarea Prutului

Primarul Municipiului Iași, dl. Constantin Simirad, a vizitat ieri, 22 aprilie, Stația de epurare a apei Dancu. Odată întors la Primărie, a făcut o scurtă declarație reprezentanților presei. "Stația de epurare de la Iași este una dintre cele mai mari din țară. În trecut, datorită conducerii, au fost subdimensionate bazinele de decantare. Așa se face că acea stație enormă are doar șase bazine, în loc să aibă încă un spațiu de aproximativ 10 hectare, pentru a mări suprafața de evaporare a apei uzate. Am studiat problema preluării acestui teren de la comuna Holboca, astfel ca, pe viitor, apa uzată să nu mai fie deversată peste vărsătoare. În momentul de față, deversarea apei uzate peste vărsătoare aduce o poluare extraordinară bazinului rîului Jijia care, în final, poluează rîul Prut, perturbînd aprovizionarea cu apă potabilă a orașului Vaslui și a altor localități din aval. Bazinele de decantare ce se vor realiza vor fi suficiente pentru stație, chiar în condițiile în care va fi mărită, în urma aplicării proiectului finanțat de către Guvernul României, în colaborare cu raionul Bălți (Republica Moldova)." **(Dorin IACOB)**

Au fost arestați frații Nechifor

■ ei au furat marfă în valoare de 1,5 milioane

Frații Gabriel și Cătălin Nechifor, din Iași, au fost arestați ieri, fiind acuzați de comiterea spargerii de la Sala Sporturilor, din cartierul Grădinari. Cei doi frați, de 16, respectiv, 17 ani, au spart un geam al sălii de sport și au pătruns, în noaptea de 13/14 aprilie 1994, într-un depozit închiriat de S.C. "Omega Hercules" S.R.L. De acolo au sustras, prin același geam, o mare cantitate de material de fîș, în valoare de 1.450.000 lei. Marfa furată au încercat să o îngroape în imediata apropiere a Sălii Sporturilor, însă au fost surprinși de cîțiva locuitori ai cartierului, care i-au recunoscut. La ancheta de ieri, cei doi frați au declarat că sînt la prima abatere și că au ajuns în această situație constrînși de posibilitățile materiale reduse ale familiei. "Am furat încercînd să-mi ajut cu ceva familia care trăiește numai dintr-un singur salariu", a declarat fiecare dintre cei doi minori arestați. **(Adina SCUTELNICU)**

OFERTA SĂPTĂMÂNII
FIRMA NEST
vinde en - gros
✦ ciocolată import (gramaje mici)
✦ biscuiți import
✦ napolitane GOFRET
✦ napolitane cu ciocolată
✦ Vinde planetare GLENTZER
SPECIAL
Prețurile, negociabile, nu includ TVA
Ofertă excepțională cu ocazia Sfintelor Sărbători de Paște
Busuioacă de Bohotin
840 lei / sticlă
DEPOZIT
str. C.A. Rosetti, nr.1 (Podu de Fier), lîngă Agenția Loto-Prono
Program:
luni-vineri 9⁰⁰-18⁰⁰
sîmbătă-duminică 10⁰⁰-13⁰⁰
Informații la telefon
172557 (int.13)

IAȘI INDUSTRIEI S.A.
MICA INDUSTRIE
ieftin!
comod!
rapid!
Asigurăm servicii rapide de spălătorie în termen de 24 ore,48 ore, sau 8 zile.
Sunați la dispecerat 117755 și rufele dumneavoastră vor fi preluate, curățate și aduse înapoi la domiciliu cu maximum de operativitate.
De asemenea sînteți așteptați la sediul fabricii în Păcurari sau în platoul Abator, precum și la cele 17 centre ale noastre amplasate în Iași, Tg. Frumos, Pașcani și Răducăneni.
Program: 6-16.00

S.C. COMSERVICE S.A.
IAȘI
Str. Hotin nr. 5
Organizează concurs
pentru ocuparea postului de
MANAGER,
în condițiile Legii nr. 66/1993.
Candidații vor depune ofertele pînă la data de 25.05.1994, conform art. 16 din "Norme metodologice".
Criteriile de selecție sînt conform art. 13, alin. 2, din Legea nr. 66/1993 și art. 14 din "Normele metodologice privind selecționarea managerilor și încheierea contractelor de management".
Relații suplimentare la telefon 116296 (d-na Dănilă).

AVATTI
Str. Ștefan cel Mare nr. 11
Cumpărînd TV NEI, primiți un cadou din partea firmei!
Vînzări EN GROS de TELEVIZOARE:
• TV AUDISONIC - 519.200 lei
• TV NEI D.51 - 539.850 lei
• TV NEI D. 51 TXT - 608.880 lei
• TV NEI D.54 TXT - 649.000 lei
• TV GOLDSTAR D.51 TXT - 608.880 lei
• TV GRUNDIG D. 51 TXT - 819.510 lei
la sediul firmei "AVATTI" din str. Tătărași nr. 60-62 (lîngă Piața Chirilă), tel. 032/174054, 112810
Pentru vînzări EN DETAIL vizitați magazinul nostru din Str. Ștefan cel Mare și Sfînt nr. 10, de unde puteți cumpăra aceeași gamă de televizoare la cele mai mici prețuri din Iași.

INTELECTUALI!
Editura MYDO CENTER
anunță apariția în 1994 a monumentalului
DICȚIONAR UNIVERSAL AL LIMBII ROMÂNE
de Lazăr ȘĂINEANU
ediție revizuită și completată de un colectiv de prestigioși lexicografi
Lucrarea are 1.500 de pagini ● 70.000 de cuvinte ● este primul dicționar complet ● are 22.000 cuvinte enciclopedice ● conține hărți color ●
Tiraj limitat!
Livrarea se face numai pe bază de înscriere anticipată. Este de ajuns să sunați la tel. 032/113707 și unul dintre agenții editurii se va prezenta la dumneavoastră acasă sau la sediul societății, pentru a vă înscrie. Taxa de înscriere este de 5.000 lei. Taxa poate fi expediată și prin mandat poștal, pe adresa:
Editura MYDO CENTER, Str. Sf. Lazăr nr. 4, Bl. Peneș Curcanul, B22, Iași - 6600
Atenție!
Taxa de înscriere se scade din prețul dicționarului!
Expediția va fi suportată de editură.

RADIO NORD-EST
RADIO NORD - EST IAȘI
72,44 FM - STEREO
SÎMBĂTĂ, ora 10.00
Nervos!
... vă va pune în legătură directă cu cele mai fierbinți surse de enervare a populației.
SECȚIUNI:
muzică românească,
muzică străină,
personalități, dezastre
RELUARE: DUMINICĂ ORA 22.00
Realizator: FLORIN CONSTANTIN
tel. 032/142446, 146363; pentru corespondență: O.P. nr.6, C.P. 1340

O sărăcie care este amplificată de incompetența autorităților locale

Nimeni nu este interesat de acest oraș

■ bugetul Iașului a primit cu 24 miliarde mai puțin ■ într-o situație dezastruoasă rămîn spitalele "Sf. Spiridon", "C.I. Parhon", Recuperare, care nu vor avea alocate nici un leu pentru modernizare ■ parlamentarii au făcut vagi promisiuni în legătură cu Zona Economică Liberă

(continuare din pagina 1)

Într-o situație dezastruoasă se vor afla spitalele "Sfîntul Spiridon", "C.I. Parhon", Recuperare, care nu vor avea alocate nici un leu pentru modernizare. Față de această situație, parlamentarii prezenți nu au făcut decît vagi promisiuni în legătură cu Zona Economică Liberă și cu modernizarea Aeroportului Iași. Nu s-a specificat în mod expres nici măcar dacă se vor face demersurile necesare pentru accelerarea procesului de avizare a studiului de prefezabilitate privind cele două obiective. Doar domnul deputat Dumitru Calance, împreună cu domnul senator Ioan Manea, au promis sprijin concret la comisiile economice ale celor două Camere ale Parlamentului. Ceilalți parlamentari s-au rezumat doar la declarații fără acoperire, de genul celei făcută de dl. senator Romul Vonica: "Am discutat ceva, în particular, cu domnul ministru Novac" sau, pur și simplu, au pierdut vremea două ore, precum dl. deputat Ion Străchinaru (P.S.D.R.), care nu a propus decît ca asistența să nu fumeze.

Dl. Aurel Livinț, secretar executiv al Uniunii Teritoriale C.N.S.L.R.-Frăția, l-a întrebat pe domnul Amihăiesei cum se vor obține cele 16 miliarde lei din impozitul pe salarii cînd, anul trecut, nu s-au obținut decît 7,4 miliarde lei, în condițiile în care tot mai multe unități economice ieșene sînt în pragul falimentului.

Președintele Consiliului Județean i-a replicat acestuia că suma a fost stabilită pe baza unei "previziuni optimiste a Guvernului" privind evoluția economică a României. Dl. Amihăiesei a uitat însă să precizeze și dacă această previziune este valabilă în cazul unităților falimentare.

În ceea ce privește sursele de constituire a bugetului, dl. senator Romul Vonica a afirmat, foarte sigur pe sine, că se vor primi 1,4 miliarde dolari împrumut din partea Fondului Monetar Internațional. Dl. Dumitru Calance a ținut, totuși, să-l corecteze pe domnul Vonica, precizînd că, fără acești bani, bugetul pe anul 1994, practic, nu există.

Mulți dintre cei prezenți la întîlnire au participat doar ca auditoriu, neridicînd nici o problemă. În această situație, discuțiile au trenat și au semănat mai mult cu o văicăreală din partea autorităților locale și cu o campanie electorală în care se fac promisiuni din partea parlamentarilor. Nu s-a ajuns la un punct comun de vedere nici măcar asupra tragerii la răspundere a F.P.P. II Moldova, de la Bacău, pentru faptul că a lăsat Iașul în situația de a fi singurul județ, din zona sa de arondare, care nu a primit nici un leu pentru investiții. S-au făcut propuneri de convocare a Consiliului de administrație a acestei instituții la Iași, pentru o întîlnire cu parlamentarii, dar totul a rămas fără ecou, întrucît parlamentarii au declarat că acesta va fi, în curînd, schimbat.

La dezbaterea bugetului local, deputatul CDR Ion Strâchinaru a avut o singură intervenție, rugînd să nu se fumeze în sală

Regele Cioabă a participat la Forumul Crans Montana

■ *la recepția oferită de Adrian Năstase, oaspeții străini s-au retras după 30 de minute*

Parcurgînd lista invitaților, am remarcat o serie de nume "celebre": Triță Făniță (director general "Agroexport și Siloz Port" Constanța S.A.), Petru Plăcintă (președinte "Agricola Internațional" S.C. Bacău), Marcela Ghiulbenghian (patron "Edmond" S.R.L.), personaje unu și unu, ce țin capul de afiș al presei centrale (și nu numai), datorită implicării în afaceri mai mult decît dubioase.

Nu lipsesc nici o serie de ex-politicieni, convertiți în oameni de afaceri. Printre ei, numele lui Victor Atanasie Stănculescu (fost ministru al Apărării) și Vasile Secăreș (ex. consilier prezidențial) sînt cele mai sonore.

Este prezent și "clanul" celor trei frați Păunescu, iar firma "Coopers & Lybrand" - cea care ne-a "ajutat" să ne "privatizăm" contra sumei de un milion de lei - este reprezentantă prin directorul ei în România, Emilian Radu, nimeni altul decît fostul boss al Agenției Naționale de Privatizare, cea care a... plătit milionul. Evident, din acest (aparent) ghiveci nu putea să lipsească președintele firmei "Deesse A.G.", adică prințul republican Dimitri Sturdza. Mare surpriză mare. Deși nu se afla pe lista de invitați, ieri seară a luat cuvîntul "regele Cioabă".

Ieri seară, președintele Camerei Deputaților, Adrian Năstase, a oferit o recepție în onoarea participanților la Forumul Crans Montana. După aproape 30 de minute, toți membrii Corpului Diplomatic și personalitățile externe au părăsit salonul de protocol. Au rămas la șuete doar domnii Nicolae Văcăroiu, Corneliu Vadim Tudor, Adrian Păunescu, Ilie Verdeț, Gheorghe Funar, Victor Surdu, Bogdan Baltazar, Viorel Hrebenciuc și alții, cu vederi politice asemănătoare. La ora 22,00, a sosit la Casa Poporului, și președintele Iliescu, ciocnind un pahar cu cei rămași pînă mai tîrziu. **(Lucian GHEORGHIU)**

Studenții palestinieni au în Iași cea mai puternică organizație din țară

■ *"Ziua pămîntului palestinian "amintește de victimele conflictului din Orientul Mijlociu* ■

Oraș cu veche tradiție universitară, Iașul ocupă unul dintre primele locuri pe țară și în ceea ce privește studenții străini. În rîndul lor, o pondere însemnată o au studenții palestinieni - numărul lor depășind 300. Dintre aceștia, doar șapte sînt creștini, ceilalți aparținînd religiei musulmane. Este cunoscută poziția femeilor în familiile islamice și subordonarea strictă a acestora autorității masculine. Acesta este și motivul de dezechilibrului între numărul băieților și cel al fetelor palestiniene din Iași - aici fiind înscrise numai șapte studente.

În oraș funcționează cea mai puternică filială a Uniunii Generale a Studenților Palestinieni din România. Organizații similare există și în alte state ale lumii, unde se află la studiu tineri palestinieni. Yasser Arafat, actualul lider al O.E.P., a fost, în 1956, președintele Uniunii din Egipt.

Nasser Tawfiq, președintele filialei din Iași,ne-a declarat că înființarea U.G.S.P. vine din dorința studenților palestinieni de a-și face cunoscute preocupările, problemele și aspirațiile, de a-și face simțită prezența în comunitățile în care trăiesc acum. El deține, în același timp, și funcția de vicepreședinte al Comitetului Executiv Național al Uniunii.

La nivel local, conducerea este exercitată de un consiliu compus din șapte membri, fiecare cu atribuții specifice în dirijarea acțiunilor culturale, sportive sau pe linie de învățămînt. Există chiar un responsabil al "relațiilor externe" cu presa sau cu celelalte comunități, în persoana lui Ayman Nassar (anul IV, Politehnică).

Totuși, planul de activități nu prevede acțiuni semnificative, în afara unui campionat de fotbal, a unor vizite în celelalte centre universitare, în vacanțe, și, bineînțeles, a unui spectacol consacrat "Zilei Pămîntului Palestinian". Președintele Tawfiq afirmă că un obstacol organizatoric îl constituie lipsa fondurilor; el declară că, în ciuda părerii generale, în Uniune nu există studenți afaceriști.

"Ziua Pămîntului Palestinian" nu marchează un eveniment fericit. În fiecare an, palestinienii din străinătate amintesc lumii că, la 30 martie 1978, armata israeliană a distrus, în nordul Palestinei, cele 20-30 case ale localității Galil. Uciderea celor nouă palestinieni și evacuarea forțată a celorlalți a însemnat începutul unei serii de acțiuni similare, în toată Palestina ocupată.

Nasser Tawfiq ne-a mai spus că data spectacolului nu trebuie să fie neapărat 30 martie. În aproape fiecare zi a anului pot fi comemorate victime ale conflictelor din Orientul Mijlociu.

În România, manifestări similare au avut loc la Craiova (10 martie) și Constanța (12 aprilie); altele se află în pregătire la Cluj, Timișoara și București.

În spectacolul de la Iași, alegerea textelor și a secvențelor de program aparține în întregime studenților din Uniune; latura artistică este realizată sub îndrumarea lui Liviu Smîntînică - actor la Teatrul "Luceafărul". Deși există și roluri feminine, studentele palestiniene nu vor apărea pe scenă, din aceleași motive religioase.

Întrebat dacă data manifestării are vreo legătură cu Forumul Crans Montana, ce se desfășoară, de joi, la București, Nasser Tawfiq a precizat că, în alegerea momentului, s-a ținut seama doar de preocupările publicului. Zilele propuse inițial au fost 1 mai, 22 aprilie și 28 aprilie. Deoarece organizatorii contează, în primul rînd, pe prezența în sală a studenților ieșeni, au fost evitate datele care coincid cu sărbătoarea ortodoxă a Paștelui.

Președintele filialei din Iași a Uniunii a declarat că nu așteaptă prea multe de la întîlnirea de la București între Yasser Arafat și ministrul de externe israelian, dl. Shimon Peres. Aceasta deoarece Israelul încalcă adesea acordurile de pace, a mai spus, în încheiere, Nasser Tawfiq. **(Ciprian BAIU)**

Nasser Tawfiq, președintele filialei din Iași a Uniunii Generale a Studenților Palestinieni din România

"Manipularea adevărată, cea frumoasă, plină de subtilitate, se face acum în lumea americană"

■ dialog cu Răzvan Theodorescu, invitat la conferința "Io, Vasile Voievod, domn al Țării Moldovei", de la Institutul de Istorie "A.D. Xenopol" Iași

- Mass-media vă cunoaște mai mult ca președinte al Radio-Televiziunii. Care au fost preocupările d-voastră după ce ați demisionat din această instituție?

- Am trecut în Consiliul Național al Audio-Vizualului, sînt unul dintre membrii care controlează audio-vizualul, public și privat, am studiat privatizarea, mi-am atras mai puține inamiciții decît atunci cînd eram președinte al Radio-Televiziunii; despre acel moment am scris și o carte care aud că a și ajuns la Iași - "Cele 900 de zile de manipulare". Aceasta mi-a sporit inamicițiile pentru că sînt foarte sincer și îmi spun deschis părerea despre ce am făcut bun și ce am făcut rău în acea vreme; oamenii nu sînt obișnuiți cu sinceritățile absolute. Am avut bucuria să devin membru corespondent al Academiei Române, exact în secția care acoperă preocupările mele actuale - artă, arhitectură, audio-vizual, sînt membru al unui consiliu interguvernamental de la UNESCO, care se ocupă de radiourile și televiziunile publice și particulare din lume, reprezint România în acel for, iar din perspectiva meseriei mele celei dintîi - sînt președintele Comisiei Naționale a Ansamblurilor Monumentelor și Siturilor Istorice.

- Pentru că ați amintit de cartea "900 de zile de manipulare", vă rog să-mi spuneți cine pe cine manipulează în cartea d-voastră.

- Unii spun că eu manipulez chiar și acum. Am mai spus și la București, la lansare, acum cîteva zile, că noi nu manipulăm, pentru că sîntem departe, foarte departe de rafinamentele manipulării. Manipularea este un fenomen specific unei democrații vechi, acolo se manipulează pentru că acolo există o luptă de inteligențe, o luptă de informație. La noi, în epoca totalitară, nu se putea manipula pentru că toată lumea știa despre ce este vorba. Eu am spus altceva, eu am manevrat. Am manevrat pe o corabie găurită, nu pe un vas amiral, așa se și încheie cartea mea, cu această afirmație. Am manevrat căutînd să țin un balans, un echilibru, care uneori mi-a reușit, dar de multe ori nu mi-a reușit, a fost o epocă fascinantă. Nimeni nu m-a manipulat pentru că nu a avut subtilitatea să mă manipuleze, eu n-am putut să manipulez pentru că și mie îmi lipsea această subtilitate, care este școala unei vechi democrații. Manipulare se face acum în lumea americană, manipulare se face în lumea italiană, dar România este la începuturile ei democratice. Manipularea cea adevărată, cea frumoasă, este aceea în care oamenii pot să aleagă între diversele lucruri care li se spun, unele adevărate, unele mai puțin adevărate. Adesea, posturile private dau informații care le convin din perspectiva capitalului investit în ele, a intereselor lor; eu sprijin această tendință a manipulării. Manipularea va veni ca o probă de mare inteligență, să începem să vedem altfel manipularea decît cei liber-cugetători, după 1989, umili, tăcuți sau lași înainte de '89, care își strigau aleanul manipulării. Nu a fost nici o manipulare. **(A consemnat Magda ALEXIU)**

La Iași a luat ființă un circuit de întrajutorare a patronilor

■ doritorii plătesc o taxă de 200.000 lei pentru înscriere

De cîteva săptămîni, în Iași a luat ființă un circuit de întrajutorare, de această dată sub forma unei "Case de Ajutor Reciproc" (CAR) a patronilor din Moldova. Patronul acestui circuit este Costel Juncănaru, care a dat și un anunț în acest sens, la rubrica "Mica publicitate" a unui cotidian ieșean.

După cum declară patronul acestei CAR, doritorii sînt obligați să plătească o taxă de 200.000 lei pentru înscriere, bani ce rămîn în folosința societății "Berlinez", pe lîngă care a fost inițiat circuitul. În continuare, suma depusă poate fi dublată în termen de o lună, o lună și jumătate, iar dacă, de exemplu, un solicitant a depus 200.000 lei - taxa de înscriere și suma de un milion de lei, acesta va primi, la termenul amintit, două milioane, din care va returna societății "Berlinez", în rate, 1,5 milioane lei, dobîndă acestei CAR fiind cuprinsă între 40% și 70%. Același patron ne-a asigurat că numai din Suceava sînt înscrise aproximativ 100 de persoane, fără a preciza numărul patronilor ieșeni care au cotizat pentru înscriere cu cîte 200.000 lei. Un calcul simplu arată că patronul circuitului cîștigă, la 500 de participanți, frumoasa sumă de 100 de milioane de lei, fără a mai pune la socoteală și banii cîștigați din dobînda de 40-70% pretinsă. Un lucru demn de menționat este faptul că, în cadrul acestui CAR, nu sînt admiși decît patronii societăților comerciale din județele Moldovei. **(Marius MĂRGINEANU)**

Spălarea mașinii în apele rîurilor se pedepsește cu amendă de pînă la un milion de lei

Recent, Guvernul României a emis HG 138/1994, prin care a stabilit sancțiunile aplicabile persoanelor fizice și juridice care se abat de la normele legale de folosire și gospodărire a apelor subterane și de suprafață. Pentru persoanele fizice care evacuează apele uzate sau descarcă reziduuri în apele de suprafață, fără autorizație din partea organului de gospodărire a apelor, cuantumul amenzii este cuprins între 500.000 lei și 1 milion de lei. Deversarea apelor uzate în rețelele de canalizare a localităților, fără respectarea normelor legale în vigoare, manipularea și depozitarea reziduurilor sau a substanțelor chimice fără asigurarea condițiilor de evitare a poluării apelor de suprafață sau subterane, tăierea sau distrugerea arborilor de pe diguri sau din zonele de protecție a cursurilor de apă este sancționată contravențional; în cazul persoanelor fizice - cu amendă de la 250.000 lei la 500.000 lei, iar în cazul persoanelor juridice - cu amendă de la 500.000 lei la un milion de lei. Aceleași sancțiuni se aplică și pentru cei care spală mijloacele de transport sau alte obiecte de orice fel în apa rîurilor, a lacurilor naturale sau artificiale. De asemenea, se aplică amenzi cuprinse între 125.000 lei și 250.000 lei - pentru persoane fizice, și 250.000 lei și 500.000 lei - pentru persoane juridice, în situația în care efectuează neautorizat arături, gropi sau șanțuri pe maluri și în albiile cursurilor de apă, precum și în baraje, diguri sau zone de protecție contra inundațiilor. **(Sandu TACU)**

Alte proteste față de micșorarea numărului de ore în facultăți

Decizia Ministerului Învățămîntului de reducere a numărului săptămînal de ore în facultăți a stîrnit și reacții ale parlamentarilor ieșeni. Deputatul PRM de Iași, dl. Anghel Stanciu, a trimis o scrisoare deschisă prim-ministrului Guvernului României, în care îi cere să solicite Ministerului Învățămîntului "studiul din care au reieșit principiile și direcțiile invocate în baza cărora, negînd tradițiile învățămîntului românesc tehnic, de arhitectură și medicină, se reduce numărul săptămînal de ore la 22-24. În opinia deputatului ieșean, după decembrie 1989, se constată "o perseverentă acțiune a Ministerului Învățămîntului de asimilare a învățămîntului superior tehnic, de arhitectură și chiar medical cu cel umanist, făcîndu-se abstracție de particularitățile acestora (frecvența obligatorie, dotare adecvată, necesitatea studiului în laboratoare, ateliere de disecție etc.). În lipsa unor dotări corespunzătoare, baza pregătirii studenților o constituie un continuu și activ dialog profesor-student în fața aparatelor, a utilajelor, a planșetei etc., dialog ce necesită timp. Acest timp de transfer al cunoștințelor, de modelare dirijată a gîndirii studenților, de fixare a deprinderilor însușite este drastic limitat la 22-24 ore pe săptămînă de Ministerul Învățămîntului printr-o simplă adresă, invocîndu-se ca argument principii și direcții de reformă în domeniul învățămîntului superior, pe care nimeni nu le face cunoscute și nu le explicitează, dar toți trebuie să li se conformeze". **(C. LECA)**

BETA LINE srl

Computer Systems & Service

Doriți sisteme de calcul performante ???
Vă oferim întreaga gamă de computere 386 și 486 precum și imprimante STAR, EPSON, HP la cele mai mici prețuri.

Doriți certitudinea funcționării computerelor dumneavoastră ???
Vă oferim service de specialitate 24 de ore din 24. Reseller autorizat ZENITH-DATA SYSTEMS

Distribuitor BETA SYSTEMS

SINGURUL DUMNEAVOASTRĂ PRIETEN ÎN LUMEA TEHNICII DE CALCUL!

TEL/FAX 032/175663

Societatea Comercială **"BUCIUM" S.A. IAȘI**

organizează concurs pentru ocuparea postului de

manager

în condițiile Legii nr. 66/1993.
Candidații vor depune ofertele în termen de 30 de zile de la data celei de a doua apariții a prezentului anunț,
conform art. 16, din "Normele metodologice". Criteriile de selecție sînt conform art. 13, al. 2, din Legea nr. 66/1993, și art. 14 din "Normele metodologice privind selecționarea managerilor și încheierea contractului de management".
Relații suplimentare la telefon 130820, interior 138, 130, 124.

inter market

S.C. INTER-MARKET S.R.L.
B-dul Ștefan cel Mare și Sfînt nr. 8, et. I (lîngă Casa Model)

execută legitimații și ecusoane plastifiate cu sau fără bandă magnetică încorporată. De asemenea, comercializează dispozitive de citire magnetică a cartelelor.

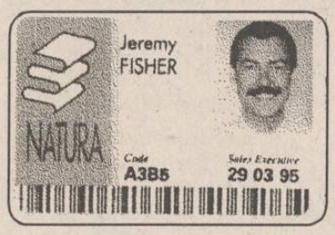

Informații la telefon 032/114210, fax 032/112081.
Program 8,00 - 18,00, exclusiv duminică.

S.C. PECO S.A. IAȘI

Organizează **concurs**, în condițiile Legii nr. 66/1993, pentru ocuparea postului de
MANAGER.
Concursul va avea loc la data de 26 mai 1994, ora 14,00, la sediul societății.
Criteriile de selectare sînt conform art. 13, alin. 2, din Legea nr. 66/1993 și art. 14 din "Normele metodologice privind selecționarea managerilor și încheierea contractului de management".
Relații suplimentare la telefon 032/142780, interior 26 Of. Juridic, sau 145730.

SOCIETATEA COMERCIALĂ ALIMENTARA S.A. IAȘI

prin rețeaua sa de magazine, amplasate în toate cartierele municipiului, vă oferă o gamă largă de produse alimentare, indigene și din import.
Vă asigurăm că, în relațiile comerciale cu societatea noastră, veți cumpăra numai produse de calitate și la prețuri avantajoase.

DOAR PRIN NOI ECONOMISIȚI TIMP ȘI BANI
Vă așteptăm!

TELEFON: 116650

Parlamentul de la Chișinău nu mai cere eliberarea necondiționată a lui Ilașcu

■ România a fost acuzată de amestec în treburile interne ale Republicii Moldova

În ședința de ieri a parlamentului moldovean, Dumitru Diaconu, președintele comisiei pentru relații externe, a remarcat că parlamentul român a făcut declarații extrem de dure la adresa oficialităților moldovene și un asemenea fenomen ar trebui stopat. Dl Diaconu a prezentat un apel al parlamentului moldovean ce îi califică pe parlamentarii români ca fiind naționaliști extremiști și afirmă că ultima declarație parlamentară română este un amestec în treburile interne ale Moldovei și contravine recunoașterii independenței Moldovei. Evident, apelul a fost votat doar de parlamentarii P.D.A.M., majoritari.

În aceeași ședință, punîndu-se și problema eliberării lui Ilie Ilașcu, Nicolae Andronic, vicepreședintele parlamentului, a declarat: "este ilogic să punem problema eliberării necondiționate a lui Ilașcu și a celorlalți deținuți politici, așa cum insistă opoziția". Dl. Andronic a motivat această afirmație prin imposibilitatea de a face din grupul Ilașcu o monedă de schimb și a lăsat să se înțeleagă că opoziția dorește doar compromiterea ședinței. O propunere a opoziției de a cere eliberarea imediată și necondiționată a celor 6 deținuți a fost respinsă, fiind aprobată o hotărîre care cere Dumei de stat a Rusiei să determine eliberarea celor 6 și obligă Ministerele Securității și de Interne să ia toate măsurile pentru îmbunătățirea condițiilor de detenție a grupului Ilașcu.

Igor Smirnov - căpetenia mafioților din Transnistria

■ orașul Tiraspol este controlat de douăsprezece grupări mafiote strîns legate de membrii guvernului din republica fantomă

Joi seara, comandantul garnizoanei Tiraspol, colonelul Mihail Bergman, a reînnoit acuzațiile de corupție adresate conducerii autoproclamatei republici Transnistrene. De această dată el l-a acuzat pe consilierul militar al lui Igor Smirnov că a încercat să facă comerț cu arme. El a început prin a arăta că orașul Tiraspol este controlat de 12 grupări mafiote strîns legate de membri ai guvernului din republica fantomă. Documentul zdrobitor al acuzațiilor a fost o casetă video care conținea imagini din timpul operațiunii de reținere a coloanei de camioane ce transporta averea unui general transnistrean, fost consilier militar al lui Smirnov. Generalul maior Anatolii Kurcin, după ce a fost destituit intenționa să se mute la Kursk, însă în bagajele sale au fost descoperite arme, ceea ce a și determinat reținerea convoiului, la indicația generalului Lebed, comandantul Armatei a 14-a. Mihail Bergman a găsit un singur cuvînt pentru toți acei asemeni lui Kurcin, care se îmbogățesc la Tiraspol și apoi pleacă înapoi în Rusia: "Venetici!" Acuzația de îmbogățire a fost făcută deoarece, pe lîngă grenade, pistoale automate și revolvere, au mai fost găsite în bagaje și numeroase cutii de carton cu mașini de spălat, frigidere, televizoare, mobilă. Din această cauză, convoiul a fost dirijat spre un teren viran de lîngă sediul Sovietului Suprem al republicii fantomă și toate mărfurile de contrabandă au fost descărcate acolo, la ordinul expres al generalului Lebed.

Bazîndu-se pe aceste date, colonelul Bergman a cerut alegeri anticipate la Tiraspol și demisia neîntîrziată a liderului republicii autoproclamate, Igor Smirnov, numindu-l "căpetenia mafioților".

Moldova achită datoriile Transnistriei

Primul ministru al Republicii Moldova, Andrei Sangheli, a declarat că va achita pînă la sfîrșitul lunii mai datoria de 108 miliarde de ruble pe care o are Moldova față de firma rusă "Gazprom". Potrivit afirmațiilor premierului, datoria provine, în cea mai mare parte, de la consumatorii din Transnistria care, conform d-lui Sangheli, trec prin grave dificultăți economice. Săptămîna trecută, "Gazprom" a redus cu un sfert livrările de gaze naturale către Moldova, anunțînd cu întreruperea totală dacă Moldova nu va achita datoria.

Într-o pauză a lucrărilor Forumului Crans Montana

Președintele Lituaniei a fost mustruluit de un chelner

Algirdas Brazauskas, președintele Lituaniei, prezent la Forumul Crans Montana de la București, nu a putut să bea o cafea la restaurantul de la Palatul Parlamentului, deoarece șeful de sală, i-a precizat pe un ton foarte dur: "Aici nu se bea cafea decît la masă!". Președintele lituanian dorea să servească o cafea, însă, restaurantul fiind aglomerat, nu avea altă alternativă decît să o bea fără să ocupe un loc la masă. Un chelner i-a oferit cafeaua, dar șeful de sală, prompt, a țipat la el să îi ia lui Brazauskas cafeaua înapoi. Incidentul a fost oarecum aplanat de membrii delegației din Belarus, care l-au invitat pe președintele Lituaniei să ia loc la masa lor.

În fotografie, președintele Lituaniei, Algirdas Brazauskas

Strip-tease pentru cei din scaunele cu rotile

■ un bar american a fost închis pentru că la un astfel de program nu puteau avea acces și handicapații fizic

Un club de noapte din Los Angeles a fost forțat să își închidă principala atracție - o sală de duș în care dansatoarele goale se hîrjoneau sub privirile clienților -, pentru că nu era dotată cu acces pentru cărucioare cu rotile. Ron Sigheta, șeful diviziei "Acces pentru handicapați", din cadrul Departamentului de Securitatea Clădirilor, a declarat că legea e lege, indiferent cît de ridicolă le poate apărea unora. "Dușul funcționează ca o scenă, deci au construit o scenă pe care handicapații nu o pot utiliza, așa cum prevede legea. Nu voi discuta dacă o persoană handicapată ar dori sau nu să danseze goală sub duș", a spus el. Înainte de închiderea dușului, costa 20 de dolari să stai înăuntru și 5 dolari afară, de unde vedeai numai umbrele fetelor goale. Personalul clubului de noapte nu a făcut nici un comentariu, precizează REUTER.

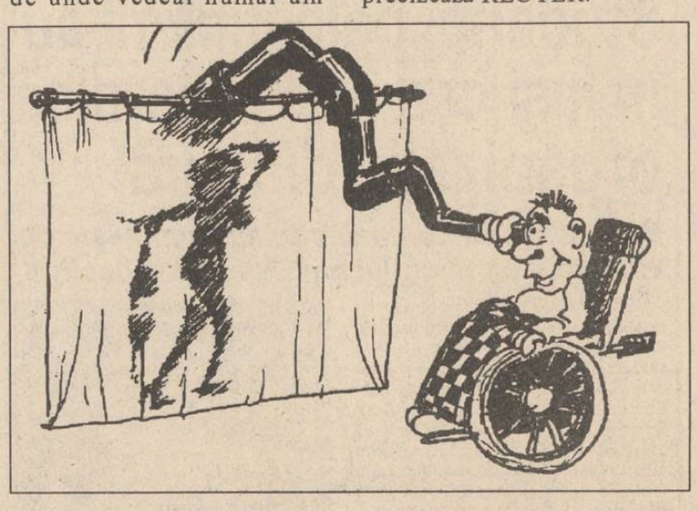

...timul raportul al FMI

...mânia nu va depăși ... anul acesta criza ...nomică

...dictul va fi dat pe data de 11 mai

...ții Fondului Mo... Internațional au dat ...publicității, joi, Raportul ...privind perspectivele dez...voltării economiei mondiale ...în următorii doi ani. Potrivit ...prognozelor, dezvoltarea ...cea mai dinamică o vor ...înregistra SUA, Canada și ...Germania. Perspectivele ...fostelor republici sovietice ...sînt calificate drept nebuloase și neinspirînd optimism. Se estimează că ...nivelul inflației va fi, în medie, pe republicile ce fac parte din CSI, de 450%, față de 1200% cît a fost în perioada anilor 1992-1993. În ceea ce privește țările Europei Răsăritene, cele mai mari șanse de a depăși criza economică le au Ungaria și Bulgaria, iar cele mai mici - Albania, Polonia și România. Între timp, s-a anunțat că data fatidică a discutării creditului pentru România cu Consiliul FMI este 11 mai.

Trupele sîrbești au pătruns în Gorazde

■ în oraș se dau lupte de stradă

Cele 16 țări membre ale NATO au încercat ieri să restaureze credibilitatea lor, compromisă la Gorazde, prin extinderea posibilității loviturilor aeriene pentru protejarea populației civile în toate zonele de securitate ale Bosniei, notează France Presse. Ambasadorii țărilor membre ale NATO s-au reunit ieri la Bruxelles pentru a se pronunța asupra opțiunilor pregătite de militarii alianței în coordonare cu ONU, ținînd cont de opunerea fermă a Rusiei față de loviturile aeriene. Secretarul general al Națiunilor Unite, dr. Boutros Ghali, a cerut în această săptămînă Organizației Nord-Atlantice o eventuală extindere a loviturilor aeriene în zonele de securitate Gorazde, Zepa, Srebrenița, Tuzla și Bihaci. Reuniunea de ieri a NATO a fost prezidată de generalul Manfred Woerner.

Reprezentantul permanent al Bosniei-Herțegovina la ONU, ambasadorul Muhamad Sacirdev, a anunțat Consiliul de Securitate, joi după-amiază, că, în prezent, în partea sudică a orașului Gorazde, se dau lupte de stradă între trupele infanteriei sîrbilor, care au pătruns în oraș, și apărătorii din cadrul milițiilor musulmane. Luptele au un caracter deosebit de violent și ele sînt purtate "casă cu casă". Declarația reprezentantului bosniac a fost confirmată de un oficial al ONU, care a informat că forțele sîrbești au pătruns joi în Gorazde, venind din direcția sud. Ambasadorul Muhamad Sacirbei, citat de REUTER, a adresat un apel patetic Consiliului de Securitate, cerîndu-i să intervină de urgență pentru a preveni căderea orașului Gorazde, care ar duce la o tragedie umanitară prin măcelărirea celor 70.000 de locuitori încercuiți acolo. În sprijinul apelului său, el a distribuit un comunicat de presă, în care este reprodus textul unui ultimatum transmis, joi, de sîrbii bosniaci trupelor musulmane din Gorazde, care le cere imperios să se retragă imediat și complet, sub amenințarea că, în caz contrar, orașul va fi ras de pe fața pămîntului.

100.000 de morți în luptele din Rwanda

Comitetul Internațional al Crucii Roșii a declarat că se asistă la o adevărată tragedie la scara întregii Rwande. Cum luptele din această țară continuă, numărul persoanelor decedate pînă acum este estimat la aproape 100.000, cel al alungaților din casele lor fiind de cîteva ori mai mare.

În semn de protest

Un deținut și soția lui s-au lipit cu clei la vorbitor

Un deținut și soția lui s-au lipit unul de altul în timpul unei vizite la vorbitor, a anunțat, joi, comandantul închisorii Channings Wood, din sud-vestul Angliei. A fost necesară intervenția medicilor pentru a-i separa pe cei doi, care au folosit un clei special pentru a-și lipi mîinile. "A fost unul din acele lucruri care se întîmplă doar la închisoare", a declarat prin telefon directorul Roger Brandon, citat de REUTER. Perechea, care a încercat astfel să protesteze împotriva deciziei de a nu-l lăsa pe soț să se transfere într-o închisoare deschisă, a cooperat în cele din urmă cu medicii. Adezivul a fost înlăturat cu apă caldă și săpun, iar închisoarea nu va întreprinde nici o acțiune împotriva deținutului, care este închis pe patru ani pentru trafic de droguri.

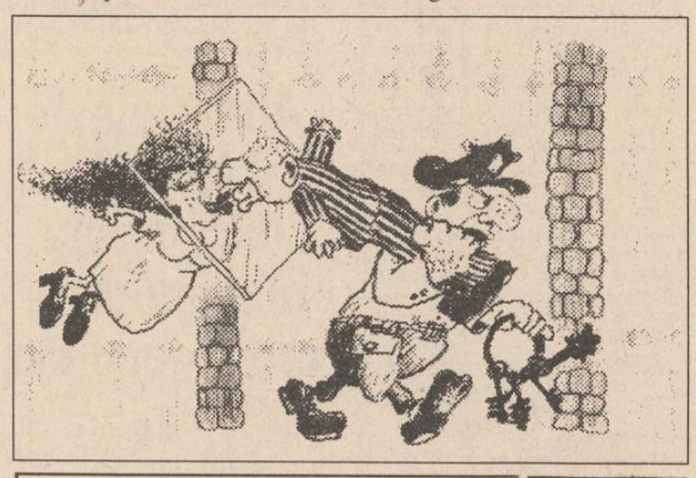

TELEX

■ Spre sfîrșitul presei independente?

Numărul 338 al cotidianului "Jurnalul de dimineață", din Oradea, apărut vineri, 22 aprilie, a fost și ultimul. Din motive financiare, pentru prima oară în cei trei ani de la înființare, ziarul și-a suspendat apariția pentru o perioadă de o lună și jumătate.

■ Ce vor face polițiștii albi sud-africani după alegeri

O eventuală amnistie a crimelor comise în Africa de Sud a constituit tema discuțiilor de ieri dimineață între Președintele sud-african Frederik De Clerk și Nelson Mandela, liderul Congresului Național African, relatează France Presse. Membrii forțelor de ordine trebuie să poată să-și continue sarcina fără teama de a fi urmăriți după alegeri, a precizat Mandela la încheierea reuniunii care s-a desfășurat în biroul șefului statului de la Pretoria. Aceeași sursă menționează că anumiți membri ai forțelor de ordine sînt bănuiți de a fi asasinat sau ordonat asasinarea unui număr de militanți de culoare în perioada de vîrf a apartheidului.

■ Un autobuz s-a răsturnat în Gange, omorînd douăzeci de pasageri

Un autobuz s-a răsturnat vineri în fluviul Gange, în statul indian Bengalul de Vest, omorînd cel puțin douăzeci de persoane, transmite agenția de știri Press Trust of India, citată de REUTER. Comentînd același tragic incident, agenția United News of India a estimat că numărul victimelor este de minimum 30, din cei 50 de călători prezenți în vehicul în momentul accidentului. Șase pasageri au fost salvați și cinci corpuri au fost găsite pînă în prezent de echipele de salvare sosite la locul dezastrului. Operațiunile de salvare vor continua pe tot parcursul zilei de vineri, pentru a fi găsite și identificate restul victimelor.

■ Pakistanezilor le place blasfemia

Mii de creștini au manifestat în două orașe principale ale Pakistanului, protestînd față de legea privitoare la blasfemie, care prevede o condamnare automată la moarte. Poliția a făcut uz de gaze lacrimogene la Karachi, dar marșul organizat în celălalt oraș, Lahore, s-a desfășurat în mod pașnic. Au început controversele după împușcarea la Lahore, luna aceasta, a unui creștin acuzat de blasfemie, dar care nu a fost acuzat. Corespondentul BBC informează că guvernul a promis o ameliorare a legii, dar s-au intensificat presiunile politice pentru abandonarea cu desăvîrșire a legii.

Livrăm la domiciliu

Firma NEST

În maximum 48 de ore puteți primi ceea ce ați comandat, la adresa solicitată de pe raza Municipiului Iași. Sunați la 117596, după următorul program: luni-vineri 9-19.oo, sîmbătă 9-16.oo.

AGENDĂ ELECTRONICĂ ROYAL-OLIVETTI
agendă telefonică 700 nr. de telefon;
fișier de stocare a datelor;
ceas și ora în 23 de zone de pe glob;
alarmă programabilă;
calendar pentru 200de ani (1901- 2099);
memorie secretă pentru date confidențiale;
99.900lei

AGENDĂ ELECTRONICĂ ROYAL-CHINA
agendă telefonică 75 nr. de telefon;
fișier de stocare a datelor;
ceas;
alarmă programabilă;
calculator;
memorie secretă pentru date confidențiale;
31.500lei

LINGUAPHONE
72.000 lei
conține 4 casete audio și două manuale recunoscut de către Universitatea Oxford
produs în Anglia

PAMPERS
mini-băieți-fete set 60 buc. 3-6kg.
maxi băieți 9-18kg set 44 buc.
maxi fete 10-20kg set 40 buc.
38.500 lei/set

ARIEL
cutie 2.4 kg.
16.900 lei

TELEFON ALCATEL
cu taste
30.900 lei

898.000lei
TV COLOR GRUNDIG
import Germania
diagonala 51 cm
Pal-Secam
teletext
afișaj comenzi pe ecran
70 canale
sleeptimer 90 min.
mufă intrare-ieșire video
telecomandă infraroșu
garanție 1 an

569.000lei
TV COLOR AUDISONIC
Import Coreea de Sud
diagonala 51 cm
5 sisteme
afișaj comenzi pe ecran
90 canale
sleeptimer 120 min.
mufă intrare-ieșire video
telecomandă infraroșu
garanție 1 an

MASA DE CĂLCAT
pliantă
5 poziții de reglaj al înălțimii
greutate 9 kg
29.500 lei

CASA DE LICITAȚIE
"ONASIS"
a
S.C. "SURSA MOLDOVEI" S.A.
Organizează ședința de licitație publică, pentru următoarele bunuri aflate pe ringul 2:

Apartament 3 camere (67 mp),
parter, boxă (3,5x2,5 m), telefon, bloc cu centrală termică proprie, confort deosebit.
Localizarea: Zona cantinei studențești Pușkin.
Preț de plecare: 33.000 $.

Teren situat în Iași, cartier Oancea (în spatele căminelor studențești din T. Vladimirescu).
Terenul se vinde parcelat:
I. 15/15x43,5 mp.
II. 15/15x47 mp.
sau întreaga suprafață **cumulată**.
El este construibil, avînd anexat la dosar un memoriu geotehnic documentat.
Preț de plecare: 14.000 lei/mp.

Casă locuibilă la 400-500 m de Motel Bucium, cu teren aferent, 1.119 mp.
Preț de plecare 11.000 $

Teren arabil cu suprafața de 6.300 mp, în zona lacului Chirița, aproape de linia de tramvai.
Suprafața se vinde și parcelată.
Preț de plecare 880 lei/mp.

Teren construibil, cu suprafața de 468 și 1.542 mp, la 3 km de Stațiunea Durău, vizavi de Palatul Cnejilor.
Preț de plecare: 6.050 lei/mp.

Informații la telefon 127118 sau 127114.

Firma TALBO-"G" vă invită să vizitați
Supermarket-ul deschis în cartierul Păcurari
(vizavi de Moara "1 Mai")

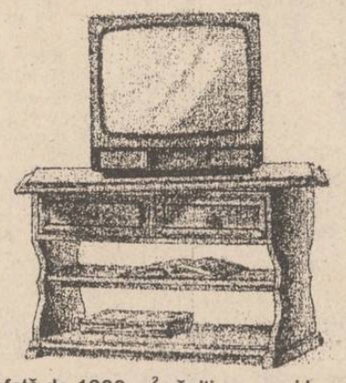

Pe o suprafață de 1300 m² găsiți cea mai bogată gamă de mobilier din oraș: biblioteci, bucătării, dormitoare, canapele, mese, scaune, birouri, cuiere, paturi, fotolii, draperii din lemn etc.

De asemenea, la dispoziția dvs. stau și raioanele de: sticlărie, plastice import, parfumerie, metraj, dulciuri, jucării, încălțăminte, electronice.

S.C. TALBO-"G" S.R.L., Șos Păcurari 589, tel. 162279.
Program: 8.00 - 20.00, sîmbătă 8.00 - 14.00

CAFEAUA DE DIMINEAȚĂ

Cînd înflorește liliacul, ne e dor de Topîrceanu

Aurel LEON

Închide, te rog, geamul, să nu mai simt aroma liliacului care nu mă lasă să mor!, îi șopti Otiliei bolnavul care se lupta cu boala. Și s-a stins în seara de 7 mai 1937, deci acum 57 de ani. Otilia i-a satisfăcut cererea. A dat la o parte crengile de liliac înflorit și a închis geamul chiliei în care agoniza poetul.

"Veniți, privighetoarea cîntă și liliacul a-nflorit", ne îndeamnă Macedonski. Dar nouă, ieșenilor, floarea de liliac ne amintește de gingașul mesager al primăverii:

"Soare crud în liliac,
Zbor subțire de gîndac,
Glasuri mici,
De rîndunici,
Viorele și urzici...
Primăvară, din ce rai,
Nevisat de pămînteni,
Vii cu mîndrul tău alai
Peste crînguri și poieni?"
Un tînăr colaborator al ziarului "Monitorul", Viorel Vatamanu, îmi atrage atenția că astăzi începe, la Casa de Cultură a Studenților, cea de-a doua ediție a Festivalului de umor "George Topîrceanu", după ce, în prealabil, epigramistul Vasile Vajoga se abătuse pe la mine să mă avertizeze că festivalul se intitulează "de bancuri", ceea ce nu prea pare "ortodox" alături de numele lui Topîrceanu. Asta cam așa e. Inițiativa de a organiza un festival de bancuri e originală și binevenită, chiar ca un fel de recunoștință pentru rolul social pe care l-a avut bancul în perioada comunistă. Prin el ne-am exprimat necazul. Tocmai fiindcă în acești ani a dispărut - deoarece nu ne mai arde nici de bancuri - e util un asemenea îndemn la "haz de necaz".

Dar, pe de altă parte, Topîrceanu a fost obsedat toată viața de două defecte: era șpanchi, așa cum se vede și în caricatura lui I. Sava, motiv pentru care a dus și o polemică cu Ionel Teodoreanu, și eticheta de "poet neserios" pe care i-a lipit-o Bogdan Duică, la Academia Română, atunci cînd Sadoveanu l-a propus la un premiu.

Nu l-a iertat pe profesor toată viața, urzicîndu-l ca în parodia "Tristeți provinciale", după Demostene Botez:

"Tristeți de bîlci provincial
De panorămi c-o ferestruică
Și-o maimuță roasă-n dos
Ce-ar semăna cu domnul Duică
De-ar fi oleacă mai frumos..."

"Toată lumea este de acord, scrie G. Călinescu, în a recunoaște că Topîrceanu avea îndemînare verbală, unii văd în asta o prestidigitație, însă îndemînarea (care nu se învață niciodată) nu este altceva decît definiția poeziei, indiciul unei largi sensibilități. Versificația nu e o formă, ci conținutul însuși, ritualul liric, și marii poeți au cultivat întotdeauna scrisul în sine, verbialitatea poetică."

Am mai arătat în diferite ocazii că poeții ieșeni au cultivat cu predilecție catrenul înțepător, un fel de epigramă cu adresă, construită chiar după sfatul lui Topîrceanu:

"Omu-nțeapă cu condeiul
Nu cu coarnele, ca vita.
Epigrama, măi băiete,
Nu se scrie cu copita!"

Pînă și dedicațiile date pe "Scrisori fără adresă", la librărie, sînt, de fapt, mici bijuterii, șlefuite pînă la perfecțiune. Citez, ca exemplu, această perfectă autocaracterizare:

"Trec zîmbete pe la ferestre,
Eu stau aici de-o viață-ntreagă.
Și toți în jur îmi spun "maestre",
Și nimenea nu-mi spune... dragă!"

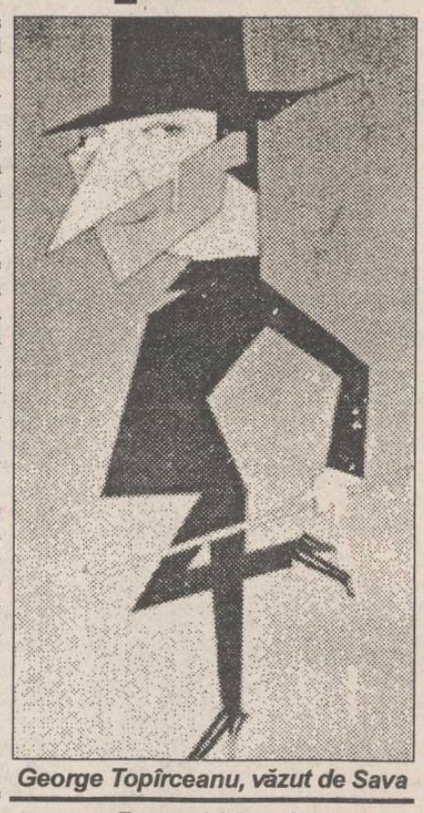

George Topîrceanu, văzut de Sava

Acesta era Topîrceanu, nemulțumit de viață și mai ales de cariera lui literară. Cred că necazurile casnice s-au răsfrînt asupra întregii lui comportări. Era un om foarte irascibil, bănuitor pe editori, pe librari, pe criticii literari. De exemplu, cînd librarul Atanase Gheorghiu a înființat "Biblioteca de împrumut", Topîrceanu a ripostat că instituția respectivă îi... fură pe scriitori. Cînd a fost fixat titlul revistei "Însemnări ieșene" și profesorul August Scriban a propus să-i zică "Însemnări ieșenești", Topîrceanu a adus la "Opinia" vestitul articol în care îl pune la punct pe cunoscutul filolog. Vreau să spun că lui Topîrceanu nu-i trebuia mult ca să-i sară țandăra. E adevărat că a cultivat umorul în diferite ipostaze: reviste ca "Bonsoir Iassy", conferințe umoristice precum "Bacilul Koch", cuplete precum "Chibriturile", dar niciodată bancuri. De aceea, cred că i s-ar mai face încă o nedreptate alăturînd, în posteritate, numele lui de cel al bancului. Ar fi bine ca o secțiune a acestui festival de umor să fie dedicată bancului, dar aceasta în subsidiar. Mai curînd ar fi nimerit ca noi, ieșenii, să respectăm dorința lui Sadoveanu, exprimată la moartea poetului: "Profilul lui de ageră inteligență va trebui să renască într-un bronz nou și așezat în Copou, alături de marii lui înaintași Eminescu și Creangă." ■

CREDINȚĂ ȘI PĂCAT

Despre Hristos Răscumpărătorul

Radu PĂRPĂUȚĂ

Dăruirea de sine a lui Hristos nu a putut să nu devină o tragedie. Cel care se unește cu lumea căzută devine inevitabil implicat în suferința ei. De acum încolo, suferința oricărei ființe este suferința Lui, Golgota Lui. Printre oameni, pe Iisus nu-L așteaptă triumful, ci chinurile și moartea. Fără de păcat, El ia asupra Sa toate urmările păcatului. De aceea Biserica cheamă pe toți cei care-L urmează: "Să alergăm cu stăruință în lupta care ne stă înainte, cu ochii ațintiți asupra lui Iisus, Începătorul și Plinitorul credinței."

Premergătorii Lui au fost sfinții și ucenicii veacurilor trecute, care au izgonit și au risipit moartea. Chipurile lor s-au contopit într-o singură figură mesianică, care a apărut în fața privirii mistice a lui Isaia al doilea. Regi și popoare, care se bizuiau pe puterea pămîntească, se uitau cu dispreț la adevăratul **Rob al lui Dumnezeu**. Dar vor fi nevoiți să se convingă că tocmai acest Martir disprețuit a fost ales de Dumnezeu.

Mesia martir! Pare că nu se poate accepta, pricepe și cuprinde cu mintea acest fapt. Puțini dintre părinții Vechiului Testament s-ar fi hotărît să vorbească pe față despre o posibilitate atît de incredibilă. Părea un sacrilegiu. Interpreții iudei au evitat problema, parcă încercînd s-o uite. Iisus, dimpotrivă, lămurea misiunea sa, invocînd proorocirea despre Robul lui Dumnezeu. "Astăzi s-a împlinit Scriptura aceasta în fața voastră..."

El a trecut pe pămînt fără să subjuge pe oameni cu evidența puterii Sale. A fost împuținat în ochii "veacului acestuia", păstrînd prin aceasta neatinsă libertatea umană. Iisus nu a căutat robi, ci fii, frați care să-L iubească dezinteresat și care îl vor urma pe El, cel hulit și disprețuit. Dacă Mesia s-ar fi ivit "în slavă", dacă nimeni n-ar fi putut să-L refuze, ar fi fost o constrîngere. Însă Hristos ne învață altceva: "Veți cunoaște adevărul, iar adevărul vă va face liberi". De dragul omului, El S-a inclus, pe Sine, în hotarele pieritorului, a devenit în acele zile "mai puțin ca Tatăl", a dus lipsă de hrană și de odihnă, a îndepărtat de la Sine viitorul și a îndurat El Însuși toată durerea lumii.

Ca tîmplar într-un orășel de provincie, înconjurat de oameni neștiutori și care purtau în parte stigmatul viciului. El Și-a petrecut zilele printre oameni nevoiași, vameși, desfrînați și leproși. N-a avut nici cete înarmate, nici aliați influenți. Acesta să fie Mesia la care oamenii visau de veacuri?

O piedică a constituit-o și faptul că propovăduirea Nazarineanului nu a avut asentimentul puterii bisericești oficiale. Fariseii I-au reproșat mărturisirea despre "Sine Însuși". La aceasta El a răspuns: **"Eu sînt Cel ce mărturisesc despre Mine Însumi și mărturisește despre Mine Tatăl, Cel ce M-a trimis"**. Ca să primești pe Fiul Omului, ai nevoie de asceza credinței. Numai cei cu inima curată "îl zăresc pe Dumnezeu". El se dezvăluie lor în Iisus Hristos, pe care "căpeteniile" l-au condamnat ca fals învățător.

Ierarhii Bisericii vechi-testamentare au rămas [illegible]rzi la Evanghelia Lui. Fapt[illegible]u este întîmplător. **Ei au răs[illegible] prizonierii tradiției da[illegible]** după părerea lor, o dată pen[illegible] totdeauna. Ei nu admiteau [illegible] un fel de îndoială în p[illegible]nța infailibilității, așa încît [illegible]devenit dușmanii lucrări[illegible]mnului. Acest lucru nu s[illegible]recut pentru că Anna [illegible]fa erau cei mai răi dint[illegible]ei. Însuși faptul pronunță[illegible]c-tului în cazul lui Hri[illegible]e cea mai mare tragedie [illegible]i religioase a lumii, ur[illegible] avertisment. ■

Din scrisorile, telefoanele și audiențele zilei

■ Bani în plus încasați pentru prestații neefectuate

Dl. Ioniță C. Adam, pensionar C.A.P., veteran de război, în vîrstă de 74 de ani, din comuna Țibănești, județul Iași: "Pe 28 februarie 1994 am trimis un colet de 9 kilograme de alimente la fiica mea din Constanța. Oficianta Ariton, de la Oficiul poștal Țibănești, m-a taxat pentru o valoare de 2.000 lei cu suma de 619 lei, luîndu-mi bani în plus pe nedrept, cu chitanța nr. 235. Pe data de 16 martie 1994, fiica mi-a expediat din Constanța coletul poștal nr. 144, cu 6,700 kg alimente. Aceeași oficiantă a refuzat să-mi predea coletul pînă nu am plătit 413 lei, cu chitanța nr. 146/25.03.1994, spunîndu-mi că acest colet este un retur, ceea ce este fals. La Oficiul poștal Țibănești este o practică mai veche de a se încasa bani în plus de la clienți pentru prestații neefectuate."

■ Cum și-au cheltuit banii din primă?

Dl. Octavian Ghemu, șos. Națională nr. 180, bl. A3, sc. A, et. 1, ap. 5, în cursul zilei de 21 aprilie a.c., a încasat o primă de serviciu de la S.C. MOLDOMOBILA S.A. După program, împreună cu un coleg, au vrut să intre la restaurantul "Select". I-a oprit agentul PROTGUARD și i-a brutalizat. Unul a căzut peste o balustradă iar celălalt a fost călcat în picioare. A rezultat un geam spart, pe care l-au plătit fiecare, cu 5.000 lei. La fața locului a sosit și un polițist. Sergentul major le-a dat cîte o palmă peste față, după care au fost conduși la camera sectoristului din spatele magazinului "Unic". Aici au mai primit cîte o amendă de 10.000 lei, plătită pe bază de chitanță. La ora 3,00, în dimineața zilei de 22 aprilie, dl. Ghemu ne-a întrebat dacă nu este vorba despre un abuz, pentru că, de băut, ei nu băuseră. Dar cheltuiseră prima.

■ Noaptea se sparge asfaltul în Copou

Dl. Mircea Ianisevschi, Aleea Sadoveanu nr. 4, Iași. A sunat la "Monitorul" ceva după miezul nopții de 21 spre 22 aprilie a.c. Ne-a informat că, în apropierea rondoului Copou, 4-5 persoane, probabil angajați ai R.A.T.C., dotate cu ciocane pneumatice și alte unelte zgomotoase, sparg pavajul pentru a modifica traseul liniei de tramvai. Așa că, în loc de somnul firesc, locuitorii asistă neputincioși la "alarma" din stradă și dau telefoane: să fie salvați și eliberați de stresul ciocanelor pneumatice.

■ Crematoriul cooperativei

Dl. Constantin Cramer, bl. 555, Păcurari, lîngă Cimitirul Evreiesc Iași. De două-trei zile, crematoriul Cooperativei Munca Invalizilor emană un fum dens, greu de suportat de locuitorii din preajmă.

■ Seara nu funcționează nici un bec la podul Nicolina

Dl. Petru Ursan, str. Petru Schiopu nr. 23, Iași. În strada Bradului nr. 1, vizavi de blocul nr. 907 și în apropierea Cooperativei Mobilă și Tapițerie, există o organizare de șantier. Din cauza unei improvizații la instalația de apă potabilă, de la o conductă curge apa în stradă mereu, de cel puțin un an. Nu vede și nu remediază nimeni risipa și cauza ei? Tot dl. Ursan semnalează că, de la podul Nicolina, unde funcționează Bazarul, și pînă la Spitalul de Recuperare, noaptea nu funcționează nici un bec. Și-i necesar să existe lumină.

■ Un bărbat își cheamă soția înapoi

Dl. Constantin Ivanov, str. Calea Gălății nr. 11, bl. FID, sc. C, et. 4, ap. 3, mecanic de locomotivă la C.E.T. Iași, i-a murit soția legitimă, a rămas cu patru copii și apoi a conviețuit cu Anișoara Cîrlescu, cu care are un copil, în vîrstă de 3 ani. Acum 5-6 zile, Anișoara Cîrlescu l-a părăsit, lăsîndu-i în grijă cei cinci copii, de la 3 la 18 ani. Îi aducea banii, nu o bătea și nu-și explică plecarea de acasă a femeii pe care și-o voia soție cu acte. Solicită ca fotoreporterul nostru să-l viziteze la domiciliu, să vadă cît de greu se descurcă el cu cei cinci copii, dar poate știe cineva unde i se află soția. Să-i comunice la 121812.

■ Hoți la găini

Dl. Mihai Petrilă, comuna Miroslava, județul Iași. Pe 14 aprilie, s-au furat găini din curțile gospodarilor din centrul satului: de la Toma Volconschi, Ion Ungureanu și alții. S-a reclamat la Poliție, dar polițiștii n-au găsit hoții de găini. În noaptea de 21 spre 22 aprilie, au dat lovitura în altă parte a satului, la Mihai Petrilă. Dl. Gh. Pitoroacă, șeful postului de poliție, însă tot n-a descoperit hoții. **(Ion N. OPREA)**

MONITORUL JURIDIC

Din audiențele și telefoanele adresate rubricii noastre, am reținut ca fiind de interes general și de actualitate cîteva probleme de ordin juridic, pe care am considerat să vi le prezentăm, pentru informarea dumneavoastră.

■ Adopție. Acte necesare încuviințării

În conformitate cu prevederile Legii nr. 11/1990 privind încuviințarea adopției, modificată prin Legea nr. 48/1991, art. 4, lit. a, la cererea ce se adresează instanței de judecată pentru încuviințarea adopției se vor atașa, printre alte acte: declarație de consimțămînt la adopție autentificată, dată de părintele sau părinții firești, tutore sau ocrotitori legali sau, după caz, avizul autorității tutelare; certificatul medical privind starea de sănătate a minorului eliberat, după caz, de policlinica județeană, municipală sau de sector.

■ Declararea nulității căsătoriei. Situația juridică a copiilor născuți din această căsătorie

Potrivit dispozițiilor art. 23, al. 2, și art. 24, al. 2, din Codul Familiei, declararea nulității căsătoriei nu are nici o urmare în privința copiilor, care își păstrează situația de copii din căsătorie, caz în care se aplică, prin asemănare, dispozițiile privitoare la divorț, în ceea ce privește drepturile și obligațiile dintre părinți și copii.

Astfel, instanța de judecată, care constată nulitatea căsătoriei, trebuie să se pronunțe căruia dintre părinți îi va fi încredințat copilul minor, stabilind cu această ocazie și contribuția părinților la cheltuielile de creștere, educare și învățătură.

■ Persoane îndreptățite la despăgubiri și stabilirea unor drepturi, conform Decretului Lege 118/1990

În conformitate cu prevederile Decretului Lege 118/1990, modificat prin Legea nr. 53/1993 - privind stabilirea și acordarea unor drepturi persoanelor persecutate din motive politice cu începere de la 6 martie 1945, precum și persoanelor deportate în străinătate ori constituite în prizonieri - art. 1, al. 2 și 3, reparațiile pentru consecințele negative produse de restricțiile și privațiunile la care au fost supuse unele persoane se cuvin tuturor acestora, indiferent de criteriul vîrstei. De exemplu, în cazul deportării părinților împreună cu copiii, domiciliul acestora fiind la părinții lor, măsurile politice respective aplicate părinților au fost de natură să producă consecințe negative materiale și morale și copiilor minori. Astfel, considerăm ca fiind rațională măsura ca și copiilor să li se acorde drepturile prevăzute de legea sus menționată.

■ Spații destinate folosirii în comun

Schimbarea destinației acestor spații și utilități de folosință comună nu poate fi realizată decît în condițiile în care există acordul expres al tuturor coproprietarilor.

În cazul prezentat redacției noastre, un locatar a ocupat spațiul cu destinația spălătorie-uscătorie, în baza unei convenții încheiată numai cu o parte dintre coproprietari. În acest caz, dacă nu se obține acordul tuturor coproprietarilor, persoana poate fi acționată în justiție pentru evacuare.

■ Ocuparea unui post prin concurs

Conform prevederilor Legii nr. 30/1990 - privind angajarea salariaților în funcție de competență - art. 1, al. 1, și art. 2, alin. 1, încadrarea personalului din administrația de stat se face numai prin concurs, iar orice discriminare este interzisă. Decizia prin care organul de conducere a instituției administrative de stat a angajat o altă persoană decît cea care a obținut rezultatul cel mai bun, pe considerente subiective, poate fi contestată de persoana interesată pe calea contenciosului administrativ la instanță, în temeiul art. 1, din Legea nr. 29/1990.

■ Aspecte juridice de interes pentru agenții economici

Termenul de prescripție a dreptului de acționare în justiție în raporturile juridice dintre agenții economici cu capital privat sau capital majoritar de stat

Decretul nr. 167/1958 este acul normativ care reglementează prescripția retroactivă, achizitivă sau uzucapiunea. După intrarea în vigoare a Legii nr. 15/1990 - privind reorganizarea unităților de stat ca regii autonome și societăți comerciale, în practică s-a ridicat tot mai des problema aplicării prevederilor art. 3, al. 1, din decretul susmenționat, care prevede că: "termenul general de prescripție este de 3 ani, iar în raporturile dintre unitățile socialiste este de 18 luni".

În practica instanțelor judecătorești, o perioadă de timp au existat două opinii: una - societăților comerciale cu capital de stat li se aplică în continuare prevederile privind prescripția de 18 luni; cealaltă opinie, motivată de reorganizarea unităților socialiste în regii autonome și societăți comerciale, consideră că termenul de prescripție de 18 luni a rămas fără obiect, urmînd să se aplice și în raporturile juridice dintre acești agenți economici termenul general de prescripție de 3 ani. În sensul acestei opinii, s-a pronunțat atît Curtea Supremă de Justiție, cît și doctrina juridică.

Concluzionînd, este bine să reținem că toți agenții economici, indiferent de forma de proprietate, sînt în drept să acționeze în justiție agenții economici cu datorii cu o vechime de cel mult trei ani.

Proces-verbal de licitație a unor mijloace fixe. Controlul legalității

Licitația unor mijloace fixe, ca natură juridică, reprezintă un act de gestiune, respectiv, de transfer al unor bunuri de la un deținător la altul, care se finalizează printr-un proces-verbal de adjudecare. Acesta este supus căilor de atac prevăzute de Codul de procedură civilă. Procesul-verbal de licitație nu poate fi cenzurabil pe calea acțiunii în contencios administrativ, întrucît acesta nu constituie un act administrativ, ci, așa cum am arătat, el reprezintă un act de gestiune. În acest sens s-a pronunțat Curtea Supremă de Justiție.

Consilier juridic,
Mina LOZONSCHI

Nota redacției: **Redacția cotidianului "Monitorul" acordă consultații juridice gratuite pentru persoanele cu venituri modeste, în zilele de miercuri (orele 16,00-18,00) și vineri (orele 14,00-16,00). Vă puteți adresa și în scris, trecînd pe plic "Pentru Monitorul Juridic". Răspunsurile le veți primi în ziar.**

PUNCTE DE VEDERE

Măștile lui Mircea Radu Iacoban

Natalia DĂNĂILĂ

Rostul consemnărilor de față este acela de a-mi lămuri unele aspecte în directă legătură cu propria-mi conștiință, dar și în legătură cu conștiința publică, privitor la evenimentele petrecute în ultima vreme la Teatrul "Luceafărul". Fiind un om de teatru, atît cît sînt, nu pot trăi fără dialog, fără încercarea de a lămuri "la scenă deschisă" probleme și frămîntări menite a justifica mereu și mereu însușirea (menirea?) lăsată nouă tuturor de la bunul Dumnezeu, aceea de a cugeta moral.

În teatrul pe care l-am inventat, pe care l-am zămislit prin vis, prin puterea mea de a mă dărui împlinirii lui, în acest spațiu al vieții mele, nu sînt lăsată să trăiesc, nu sînt lăsată să exist. De mai bine de trei ani sînt oprită de a face teatru prin cele mai perverse metode, izvorîte parcă din cărțile lui Kafka. Acum îmi dau seama că această realitate o trăiește și colectivul de actori pe care eu, împreună cu alți regizori, l-am format. Nu departe de aceeași situație se află numeroși colaboratori artistici și chiar tehnicieni talentați, slujitori ai scenei. Cineva vrea cu orice preț ca acest teatru, prin ceea ce a fost și este, prin toată intima lui ființă, să nu mai existe.

La sfîrșitul anului trecut, zvonul că Mircea Radu Iacoban va fi numit la direcția Teatrului "Luceafărul" m-a uluit. Îmi era cu neputință să cred că după atîta timp de la evenimentele din decembrie '89, la Iași, care nu e un oarecare oraș al țării, cineva dintre cei sus-puși poate avea o atît de neinspirată, necinstită și deconcertantă opțiune privind alegerea unei persoane care să conducă un teatru pentru copii și tineret, în zilele noastre. Lipsa de intuiție, de orizont a celor care au făcut propunerea cu pricina era desăvîrșită. Dacă s-ar premia gafele înregistrate la nivel național, pentru primul trimestru al anului în curs, faptul petrecut la Iași ar obține marele premiu. O decentă și simplă numire a unui profesor de limbă și literatură română, de istorie sau psihologie, de muzică sau de desen, în locul rămas vacant, ar fi fost exact ce trebuia în momentul de față. Dacă Mircea Radu Iacoban și-a dorit, firesc, revenirea la Iași, de ce n-a încercat, ca atîția alții, să întreprindă ceva prin forțe proprii, prin sudoarea frunții, și prin chin fără sfîrșit. Ce-ar fi fost rău dacă s-ar fi aliat vreunui coleg de [illegible]ditură și și-ar fi regăsit o vocație m[illegible] veche, spre cinstea lui și a urbei?

Bîntuită de asemen[illegible] gînduri și de multe altele, am h[illegible]rît să aflu direct de la sursă confirmarea sau infirmarea (mai aveam [illegible]u o speranță...) ciudatului zvo[illegible]m telefonat lui Mircea Radu[illegible]an (el n-a avut nici o clipă [illegible]să-mi telefoneze, deși ar fi f[illegible]t s-o facă), ne-am întîlnit [illegible]t de vorbă. Zvonul nu era z[illegible]

Prefectul Iașului i-a[illegible] ducerea Teatrului "Luc[illegible]

"Bine, dar concu[illegible]r...l întrebat. "Vom mai vede[illegible]enit răspunsul. I-am povestit de studenții mei, de intențiile pe care le am, de a reveni să lucrez ca regizor în teatrul pe care l-am construit. M-a ascultat cu un fel de interes dar și cu un soi de arogantă îngăduință.

În acea etapă nici nu mă gîndeam să mă înscriu la concurs. Hotărîrea de a face acest pas a venit ulterior, dintr-un instinct al demnității rănite, prin atîtea acțiuni îndreptate asupra mea în ultimii ani, pe căile cele mai abuzive și mai brutale, sub privirile nepăsătoare și nerușinate ale atîtor persoane publice, investite să apere, chipurile, legalitatea în cetatea culturii. Rezultatul concursului se știe. Așteptînd în ascunziș, Spînul din poveste lovește pe la spate și pune stăpînire pe munca și construcția de o viață a unor oameni. Cel care, cu exces de zel, se împăuna în anii dictaturii, interpretînd cu voluptate rolul de magnat al acțiunilor ideologice de pe raza Moldovei și nu numai, nu s-a schimbat prin nimic. El sfidează și îngenunchează după bunul plac al său orice principiu și orice regulă de joc în relațiile cu semenii. Privește cu ostilitate și mînie feroce tot ceea ce nu poate supune și controla prin ambițiile sale găunoase. Omul care poate purta atîtea măști în exterior, disimulînd și înfricoșînd, vai, n-are pic de imaginație cînd e vorba să-și amelioreze propria-i ființă interioară barem cu un singur gînd de calitate, cu o singură intenție constructivă. **(continuare în numărul de luni)** ■

Societatea Comercială BERE "ZIMBRU" S.A.

Iași, B-dul Chimiei nr. 2

Vinde la licitație următoarele:

- Autocamion SRD 6135;
- Autoșasiu SRD 6135;
- Mașină copiat MEC 1;
- Dulap frigorific DF 1600;
- Rezervoare inox 4 mc, 2,5 mc, 0,6 mc.

Relații la telefon 137116 - biroul tehnic.

AGENȚIA DE TURISM NET

Vă provoacă să participați în una din excursiile organizate la DURĂU sau BORSEC, în perioada 29 aprilie - 3 mai 1994!

- **Transport autocar;**
- **Excursii la Izvorul Mureșului și Durău (exc. Borsec);**
- **Discotecă gratuită, concursuri, tombolă;**
- **Drumeții la Grota Urșilor, Grota Bufnițelor și Peștera de Gheață;**
- **Servicii BAR-NON STOP.**

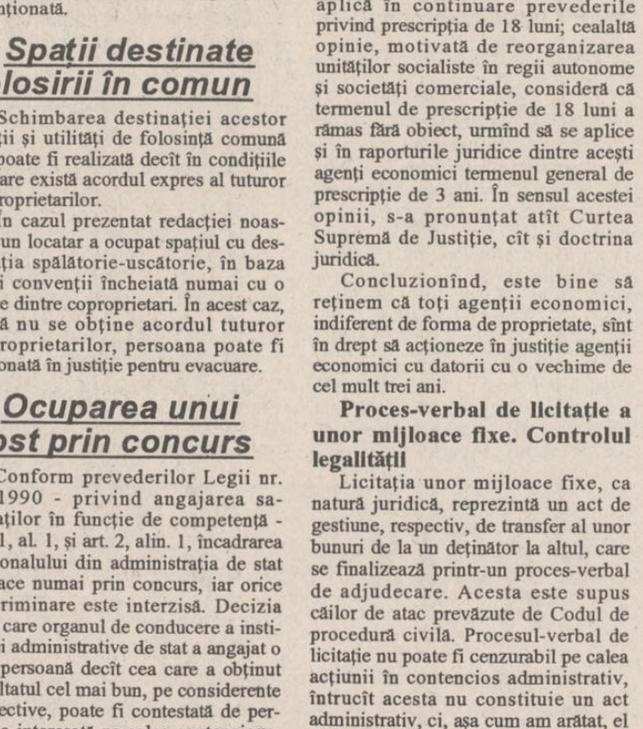

Cost servicii:
Varianta I (cazare Vile II-Borsec) - **22.000 lei;**
Varianta I B (cazare Vile I - Borsec) - 26.500 lei;
Varianta II (cazare Hotel Bradul - Durău) - **26.500 lei.**

Înscrieri la: ● T17 - cam. 727 ● P8 - cam. 99 ● E2 - cam. 42.

De asemenea, cererile pot fi onorate telefonînd la sediul Agenției de Turism NET (Casa Modei - mezanin), la **032/117596**, urmînd ca agenții noștri să se deplaseze la domiciliul dumneavoastră.

Societatea cooperativă meșteșugărească

"Service SO.CO.M"

Str. Străpungerea Silvestru nr. 6, bl. CL 21, (în spatele Consignației ABC-Gară) Iași

angajează,
la una din unitățile sale,
un vînzător.
Cererile se vor depune la sediul societății.
Relații suplimentare se pot obține la telefon 145226.

Fotbal - Divizia A

Politehnica Iaşi are probleme de efectiv

■ Constructorul vizează o surpriză la Constanța

Revelația actualului retur, Politehnica Iași, intrată, din păcate, în formă spre finalul sezonului, primește vizita redutabilului team Steaua Mizil. După cum au evoluat ieșenii în ultima perioadă, nu credem că se pune problema învingătorului, Poli cristalizînd o formulă de echipă în care tinerețea și-a făcut loc pe drept și nu cu coatele. După "măcelul" de la Pitești, unde băieții noștri au fost călcați în picioare, Poli se află în nedorita situație de a nu-i putea folosi pe Apachiței și D. Munteanu, ambii cu leziuni la genunchi, incertitudini în ceea ce privește prezența în teren planînd și asupra lui Spirea, gratulat de piteșteni cu o "carte poștală" (a se citi hematom) pe piciorul drept.

Din păcate, visteria goală a "cenușăresei" de pe Maracana a diminuat mult șansele de supraviețuire ale Constructorului în divizia A. "Onor" Federația, care, arborînd un aer justițiar, pune la punct (după părerea noastră, pe nedrept) echipe mici, precum cea ieșeană, clipește des și nevinovat la jongleriile cu puncte ale circarilor din aristocrația fotbalului românesc. Cu toate acestea, ar mai fi șanse, și una din ele chiar astăzi la Constanța, unde "piratii" ieșeni ar putea aborda steagul victoriei, deși Portul este recordmena partidelor egale (zece meciuri nule în acest campionat). **(Leonard C.)**

Maestrul Gheorghe Burdujan a coborît din colțul ringului

Aseară, la clubul Nicolina, a avut loc, într-un cadru festiv, retragerea din lumea agitată a boxului a antrenorului Gheorghe Burdujan, în vîrstă de 57 de ani. Fost boxer de performanță, a întîlnit în "careul magic" nume de rezonanță ale pugilatului românesc. Din 1973 s-a ocupat de pregătirea boxerilor de la C.S. Nicolina, din mîinile sale ieșind sportivi de valoare ca V. Burcă, N. Ungureanu, M. Sîrbu, E. Tofan, I. Nicolae, Fl. Ivan sau V. Ganea.

La 57 de ani, nea Gică Burdujan a preferat să se retragă. Deși, așa cum îl cunoaștem, nu va rezista prea mult departe de sala de antrenament a clubului Nicolina.

Viață lungă, nea Gică, și multă, multă sănătate! **(GIN)**

Nigel Mansell s-a adaptat perfect stilului de viață american

Puține sînt lucrurile care au rămas nespuse despre celebrul pilot englez Nigel Mansell. După ce în 1992 a cîștigat titlul mondial în campionatul Formulei I, Mansell a preferat să traverseze Oceanul și să conducă o mașină a firmei Penske Chevrolet (ce aparține în proporție de 50% actorului Paul Newman) în campionatul Indy Car al SUA. Succesul a fost deplin, Nigel reușind să cîștige titlul de campion pe 1993, dovedind tuturor că vîrsta de 40 de ani nu-și pune amprenta asupra calităților sale excepționale de pilot.

Mansell apreciază, însă, că cea mai mare victorie a sa în aceste 15 luni de cînd trăiește în SUA o reprezintă "adaptarea la modul american de viață. Englezul liniștit și tăcut, familist model, pentru care cea mai mare excentricitate o reprezintă practicarea jocului de golf, s-a trezit dintr-odată într-o altă lume, trepidantă și gălăgioasă, aflată într-o permanentă criză de timp și într-o continuă cursă după... dolari. Mansell recunoaște că s-a adaptat neașteptat de repede la noul stil de viață. Pentru a nu rămîne mai prejos decît coechipierii și adversarii săi, și-a cumpărat o vilă somptuoasă la Clearwater și un yacht uriaș, ce ar putea adăposti, după spusele sale, "jumătate din Londra, cu tot cu suburbii". Ca un milionar american ce este, cînd nu muncește, Nigel pescuiește alături de familia sa la bordul yachtului "Guernsey" sau se îndoapă cu Mars și Coca-Cola. "Înainte credeam că nu suportă prăjiturile, dar de cînd am venit aici a făcut o adevărată pasiune pentru dulciurile americane", mărturisește soția sa, Rosana. **(I.C.T.)**

HANDBAL - DIVIZIA A

■ Atenție la campioană!

Mîine dimineață, începînd cu ora 10,30, spectatorii ieșeni pot vedea la lucru echipa de handbal feminin, Chimistul Rm. Vîlcea, indiscutabil cea mai bună echipă românească din ultimul deceniu. Partida H.C. Iași - Chimistul prezintă un interes maxim pentru formația antrenorului Cornel Bădulescu, învinsă, la Bacău și la Brașov, în primele două etape ale returului. O victorie în partida de duminică ar însemna pentru ieșence scăparea de gînduri negre și începutul asaltului spre o poziție europeană în clasament. Dar nu e o treabă ușoară să învingi, chiar pe teren propriu, această... A.C. Milan a handbalului feminin românesc, formație ce grupează în rîndurile sale valori venite din toată țara: Valentina Cozma (bun venit acasă, chiar pentru o singură zi!), Lidia Drăgănescu, Maria Verigeanu sau Simona Iovănescu. Să ne păstrăm speranța pentru că, totuși, Brașovul a învins Chimistul, ca o dovadă în plus că în sport totul rămîne posibil.

Partida H.C. Iași - Chimistul Rm. Vîlcea poate fi urmărită în direct pe frecvența postului de Radio NORD-EST de la ora 10,25.

■ Vă mulțumim, băieți!

Astăzi de la ora 10,30, echipa de handbal masculin Politehnica Mecon Iași evoluează pentru ultima dată în fața propriilor suporteri ca divizionară A, întîlnind formația Universitatea Craiova, cîștigătoarea de anul trecut a campionatului. Chiar dacă retrogradarea băieților este un fapt împlinit, un eventual succes în meciul de astăzi ar mai atenua, poate, supărarea suporterilor. **(Eugen FLORESCU)**

Baschet masculin - Finala C.C.E.

Drama lui Darko Paspalj

Aseară la Tel Aviv s-a disputat finala Campionatului European a cluburilor de baschet, Juventud Badalona (Spania) învingînd cu scorul de **59-57 (39-39)** echipa Olympiakos Pireu (Grecia), partida fiind foarte echilibrată de la un capăt la altul. În statistica meciului va rămîne consemnat ca principal realizator al echipei grecești sîrbul Darko Paspalj, cu 15 puncte marcate. Dar el a trăit în această finală o adevărată dramă. Toate cele 15 puncte au fost înscrise numai în prima repriză, în partea a doua a jocului nemaiînscriind nici un punct. Ba mai mult decît atît. Echipa sa conducea cu scorul de 57-53 cu două minute și 15 secunde înaintea fluierului final. Urmează două atacuri în urma cărora spaniolii reușesc două coșuri de trei puncte. 59-57 pentru Juventud și mai sînt de jucat 17 secunde. Darko este angajat sub panou și, ușor incomodat, ratează incredibil. Urmează executarea de una plus una aruncări la coș (dacă reușește prima încercare se execută și următoarea).

Va reuși coșgeterul echipei cele două puncte și implicit egalarea, după ce o întreagă repriză nu marcase deloc? Însă Darko Paspalj spulberă speranțele celor peste 3000 de suporteri greci prezenți în sala de sport, ratînd și din aruncare liberă.

Și astfel Juventud Badalona intră în posesia trofeului după un meci la care nu mai suporter grec să nu fi fost. **(Victor GRĂDINARIU)**

Baschet feminin - Divizia B

Debut victorios

■ Politehnica C.F.R. Iași - C.S.Ș. 2 Prego București 64-54 (35-26)

În Sala Polivalentă au început întrecerile celui de al treilea turneu al returului campionatului diviziei B la baschet feminin. Ultimul meci al serii a fost și cel mai interesant pentru ieșeni. S-au întîlnit Poli C.F.R. Iași și C.S.Ș. 2 Prego București. Partida a început cu serii de puncte de o parte și de cealaltă, evoluția scorului fiind grăitoare: 10-0; 10-9; 16-9! Oaspetele echilibrează jocul, după o interesantă cursă de urmărire, ajungînd la un punct diferență, dar finalul aparține ieșencelor, care intră la vestiar cu un avantaj de 9 puncte. Repriza a doua a fost mai echilibrată, oaspetele reușind rareori să se apropie la o diferență amenințătoare.

Pentru ieșence au înscris: A. Gogol - 28 (3 x 3); E. Marian - 21; M. Handrache - 9; F. Paros - 6, iar de la oaspete cea mai eficace a fost R. Profir - 17 (2 x 3).

Celelalte rezultate din primele două runde: Conpref Constanța - Lic. Keleman Sf. Gheorghe 90-31; C.S.Ș. 2 Prego București - C.S.Ș.U. Ploiești 66-52 (!); Conpref Constanța - C.S.Ș.U. Ploiești 53-44.

Competiția continuă astăzi și mîine. **(Ovidiu MINEA)**

Tir cu arcul

A căzut recordul lui Frai!

Ieri, la poligonul de tir cu arcul, C.S.M. Iași, în prezența staff-ului Federației de specialitate reprezentat de d-nii Victor Stănescu (președinte), Octavian Niță (secretar), Mihai Băjereanu (instructor) și Mihai Alexandrescu (antrenorul lotului național și al echipei C.S.M. Iași) a avut loc Cupa Federației, competiție la care au participat componenții lotului național, de fapt, cei mai buni arcași ai țării. La băieți, primul loc a fost ocupat de Viorel Habian (Minerul Aninoasa) care, în mînă bună, a acumulat 335 puncte, depășind recordul național (330p) deținut de trei sezoane de reprezentantul orașului nostru, Constantin Frai. Campionul național C. Frai, a ocupat locul al II-lea și a fost urmat în clasament de Gigi Pușcă, de la Minerul Aninoasa. Și competiția fetelor a fost la fel de disputată, în finală, Liliana Juravle (C.S.Ș. Rădăuți) întrecînd-o cu numai două puncte pe ieșeanca Mihaela Miron Frai. Astăzi, aceiași sportivi își vor disputa Cupa Iașului, în care se va trage de la cele patru distanțe clasice: 90, 70, 50 și 30 m. De fapt, întrecerile de la Iași ale urmașilor lui Robin Hood sînt ultimele teste ale selecționatei înaintea turneului de Grand Prix, ce va avea loc, în perioada 3-8 mai, în Cipru, și a Balcaniadei de la Atena (18-22 mai). **(Leonard CĂNĂNĂU)**

TELEX

■ Dănuț Lupu la Rapid

Ieri, la prînz, Federația Română de Fotbal a primit din partea forului similar din Grecia certificatul internațional de transfer al jucătorului Dănuț Lupu, de la clubul O.F.I. Creta la Rapid București. Decizia privind dreptul echipei Rapid de a-l folosi pe Lupu în ultimele două etape ale actualului campionat va fi luată de comitetul executiv , sau de comitetul de urgență al F.R.F. **(Rompres)**

■ Kafelnikov, un nume care se impune

După ce, în primul tur al turneului Open masculin de tenis de la Monte Carlo, l-a eliminat pe controversatul Andre Agassi, rusul Evgheni Kafelnikov a reușit cea mai mare surpriză a competiției, învingîndu-l în turul al treilea pe favoritul nr. 1, germanul Michael Stich, cu scorul de 7-6, 6-4. De remarcat este faptul că aceasta este a treia victorie pe care tenismanul rus o obține în fața lui Stich. Favoritul nr. 2 al turneului, Jim Courier, a părăsit și el competiția, învins de ucraineanul Andrei Medvedev, cu 7-6, 5-7, 6-7

Alte rezultate: Goran Ivanisevic - Jaime Yzaga 6-1, 6-3; David Rickl - Horst Skoff 3-6, 6-2, 6-3; Sergi Bruguera - Alberto Berasategui 6-7, 6-0, 6-0. Kafelnikov a trecut și de turul patru: 7-5, 6-3 cu David Rickl!

■ Rocheteau - director la Marseille?

Binecunoscutul miliardar francez Bernard Tapie i-a propus fostului component al naționalei franceze, Dominique Rocheteau, postul de director sportiv al clubului Olympique Marseille. "L-am cunoscut pe Rocheteau ca jucător în formația reprezentativă și la St. Etienne. L-am admirat ca om și sper să accepte propunerea pe care i-am făcut-o."

Pe de altă parte, în cursul zilei de astăzi, Consiliul Federal al Federației Franceze de Fotbal va lua o decizie finală în afacerea OM - Valenciennes, în timp ce ancheta justițiară va continua. **(Mediafax)**

■ Erwin Koeman își ia adio de la World Cup

Internaționalul olandez Erwin Koeman nu va participa la Campionatul Mondial din Statele Unite, datorită unei accidentări suferite la un antrenament (ruptură musculară). În vîrstă de 32 de ani, Erwin, fratele mai mare al căpitanului naționalei, Ronald Koeman, se afla într-o formă excelentă în ultimul timp. Component al formației PSV Eindhoven, Erwin Koeman era dat ca sigur pe lista antrenorului Dick Advocaat. După această nefericită întîmplare, mijlocașul olandez își consideră încheiată cariera internațională.

Tenis mozaic

Wayne Ferreira caută... un antrenor

Clasat între primii zece jucători ai topului mondial la sfîrșitul anului 1992, tenismanul sud-african Wayne Ferreira (principalul autor al victoriei repurtate de echipa țării sale în Cupa Davis contra României), n-a reușit lucruri deosebite în sezonul trecut. Doar două finale, la Indian Wells și Queen's, dar nici un meci cîștigat la unul din primii 10 jucători ai lumii. Așa se explică coborîrea sa forțată tocmai pe locul 22 în clasamentul A.T.P. la sfîrșitul anului 1993, cădere care l-a făcut să renunțe la serviciile antrenorului său, Keith Dieproam.

Decizia luată n-a fost de natură să-l dezamăgească, 1994 începînd sub auspicii bune pentru Ferreira. "Parizianul" (poreclit așa pentru că locuiește în capitala Franței, într-un luxos apartament din Montmartre) a cîștigat destul de lejer turneul de la Ohau (Hawaii) și a ajuns în finala Open-ului de la Rotterdam, după victorii prețioase la Edberg și Bruguera. Dacă la acestea adăugăm și pasul cu dreptul făcut împreună cu conaționalii săi în Cupa Davis, putem spune că Wayne are toate motivele să zîmbească, așa cum o face în fotografia alăturată, împreună cu tînăra sa prietenă, un manechin originar din California.

Sud-africanul și-a propus pentru prima jumătate a acestui an o semifinală la Roland Garros și reintrarea în primii 10 jucători ai lumii. Principala problemă o constituie, însă, găsirea unui antrenor, căci după "divorțul" de Keith Dieproam, Ferreira a continuat să se antreneze de unul singur și - după cum o recunoaște - "așa n-am nici o șansă să progresez". **(I.C.T.)**

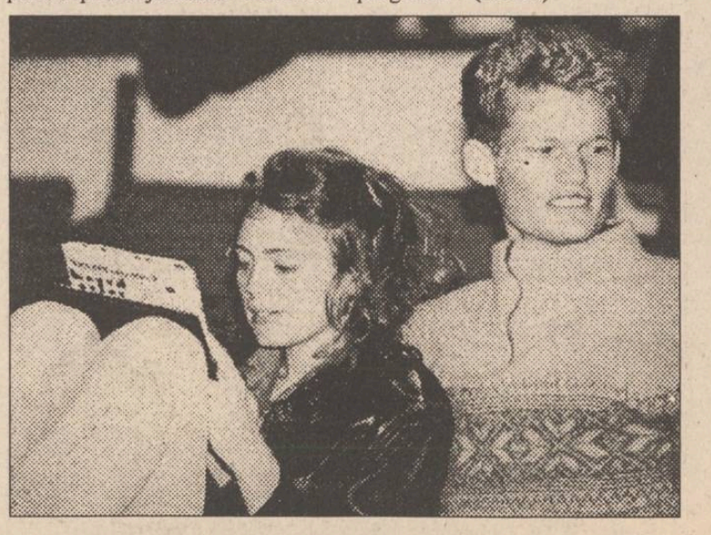

RADIO NORD - EST IAȘI
72,44 FM - STEREO
DUMINICĂ ORA 10.00
EMISIE DIN ALERGARE

realizatori: EUGEN FLORESCU și SEPTIMIU SĂRĂȚEANU
tel. 032/142446, 146363; pentru corespondență: O.P. nr.6, C.P. 1340

Astăzi a apărut
SĂPTĂMÂNAL AL ÎNTÎMPLĂRILOR SENZAȚIONALE ■ UNIC ÎN PRESA ROMÂNEASCĂ
monitorul expres
■ An II, 23-29 aprilie, Nr. 16 (64) ■ 8 PAGINI - 150 LEI ■

Războiul lumilor paralele
Mergînd pe urmele "Monitorului expres"
Doi yoghini au tulburat spiritele pădurii de pe Tulburea
pag. 4-5

UN UCIGAȘ SADIC
■ Gheorghe Cîșu și-a ucis nevasta dîndu-i foc, după ce a torturat-o cîteva ore
pag. 8

Moartea celui mai mare barbugiu din Europa
■ el a fost condus pe ultimul drum de toți semenii din Iași și de o grămadă de polițiști

SOCIETATEA COMERCIALĂ
RADIX SRL
Dealer autorizat Hewlett-Packard
Iași, Piața Unirii nr. 12
(fostul sediu al OJT)
invită toți posesorii de imprimante HP DeskJet 550C să primească gratuit versiunea 4 de drivere pentru Microsoft Windows 3.1, care conține noua tehnologie
ColorSmart
Sînt bineveniți și posesorii altor modele de imprimante HP DeskJet, pentru care putem furniza versiunea 4 de drivere. Delegații vor aduce un floppy disk de 3.5" formatat în 1.44MB și următoarele date: numele posesorului, adresă, telefon, fax și numărul serial al imprimantei (notat pe partea inferioară a produsului).
Relații la telefon 114705, 143037.
•RADIX•RADIX•RADIX•RADIX•

S.C. MOLDOLUX CĂMIN S.R.L.
oferă
mobilierul care vă relaxează

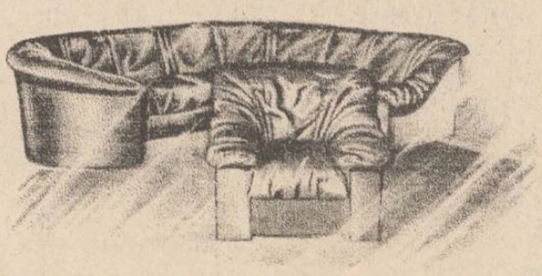

Str. Bucium 25
fax 127432, orar zilnic 9.00 - 17.00, tel. 137807

Programul televiziunii române în perioada 25 aprilie -1 mai 1994

Luni, 25 aprilie TVR 1 13,00 Calendar■ 13,30 Desene animate ■ 14,00 Actualităţi ■ 14,10 TVR Iaşi. ■ 15,05 TVR Cluj-Napoca■ 16,00 Avanpremiera săptămînii ■ 16,15 Magazin agricol ■ 16,45 Actualităţi ■ 17,00 Emisiune în limba maghiară.■ 18,30 Film serial: "Salvaţi de clopoţel" ■ 19,00 Clio. ■ 19,30 Desene animate: "Candy Candy" ■ 20,00 Actualităţi. ■ 20,45 Ediţie specială. Conferinţa Forumului de la Crans Montana ■ 21,15 Publicitate ■ 21,20 Teatru TV. Centenar Camil Petrescu: "Jocul ielelor". ■ 23,15 Actualităţi ■ 23,35 Studioul muzicii uşoare. ■ 0,05 Liga Campionilor la fotbal înainte de semifinale

TVR 2 14,00 Actualităţi ■ 14,10 Drumul lui Bolivar. Profilul unui continent (I). ■ 15,00 Pe-un picior de plai, pe-o gură de rai. ■ 16,00 TVE Internacional. ■ 16,30 Film serial: "Tînăra stăpînă" ■ 17,00 Film artistic în serial: "Castelul dintre măslini" ■ 18,30 În faţa dvs. ■ 20,00 ZDF. Telejurnal în limba germană ■ 20,30 Desene animate: "Cro" ■ 21,00 TVM. Mesager ■ 21,30 Limbi străine. Engleză americană (r) ■ 22,00 TV 5 Europe. ■ 22,30 Film artistic: "Castraveţi acri cu ciocolată"

Marţi, 26 aprilie TVR 1 7,00 TVM. Telematinal ■ 10,00 Actualităţi ■ 10,05 Calendar■ 10,30 Limbi străine ■ 11,00 Videolexicon. ■ 11,30 Film serial: "Salvaţi de clopoţel" (R) ■ 12,00 Lumină din lumină (R) ■ 13,00 1001 audiţii. ■ 14,00 Actualităţi ■ 14,10 TVR Iaşi. ■ 15,05 TVR Cluj-Napoca. ■ 16,25 Povestea vorbei. ■ 17,00 Conviecţuiri. ■ 18,00 Pariaţi pe campion! ■ 18,30 Film serial: "Salvaţi de clopoţel" ■ 19,00 Cultura în lume. ■ 19,30 Desene animate: "Candy Candy" ■ 20,00 Actualităţi. ■ 20,40 Publicitate ■ 20,45 Telecinemateca: "Cîteva zile din viaţa lui Oblomov" ■ 22,10 Timpul Europei. ■ 22,40 Actualităţi ■ 23,00 Muzicorama ■ 23,35 Irizări şi transparenţe.

TVR 2 14,00 Actualităţi ■ 14,10 Instantanee franceze: ■ 15,00 Jazz-magazin. ■ 16,00 TVE Internacional. Telejurnal în limba spaniolă ■ 16,30 Film serial: "Tînăra stăpînă", ■ 17,00 Magazin economic. ■ 19,00 Strada muzicii. ■ 19,30 Tribuna nonconformiştilor. ■ 20,00 ZDF. Telejurnal în limba germană ■ 20,30 Desene animate: "Cro" ■ 21,00 TVM. Mesager ■ 21,30 Limbi străine: franceză (R) ■ 22,00 TV 5 Europe. Telejurnal în limba franceză ■ 22,30 Credo.

Miercuri, 27 aprilie TVR 1 7,00 TVM. Telematinal ■ 10,00 Actualităţi ■ 10,05 Calendar ■ 10,30 Limbi străine: engleză. ■ 11,00 Noua alfabetizare. ■ 11,30 Film serial: "Salvaţi de clopoţel" (R) ■ 12,00 Vîrful Aconcagua. ■ 12,30 1001 audiţii. ■ 13,30 Desene animate ■ 14,00 Actualităţi ■ 14,10 TVR Cluj-Napoca. ■ 14,30 Fotbal ■ 16,25 Omul european. ■ 17,20 Medicina pentru toţi. ■ 17,45 Tezaur folcloric. ■ 18,30 Film serial: "Salvaţi de clopoţel" ■ 19,00 Studioul incomod. ■ 19,30 Desene animate: "Candy Candy" ■ 20,00 Actualităţi. ■ 20,35 Film serial: "Timp pentru a dansa" ■ 21,30 Liga Campionilor la fotbal. Semifinala: F.C. Barcelona - F.C. Porto. ■ 23,50 Actualităţi ■ 0,05 Confluenţe.

TVR 2 14,00 Actualităţi ■ 14,10 Muzica e viaţa mea! ■ 14,40 Caleidoscop ■ 16,00 TVE Internacional. ■ 16,30 Film serial: "Tînăra stăpînă" ■ 17,00 Interferenţe.■ 18,30 Emisiune în limba maghiară. ■ 20,00 ZDF. Telejurnal în limba germană ■ 20,30 Desene animate: "Cro" ■ 21,00 TVM. Mesager ■ 21,30 Limbi străine: engleză (R) ■ 22,00 TV 5 Europe. ■ 22,30 Teatru TV. Centenar Camil Petrescu: "Mioara".

Joi, 28 aprilie 1994 TVR 1 7,00 TVM. Telematinal ■ 10,00 Actualităţi ■ 10,05 Calendar ■ 10,30 Limbi străine: germană. ■ 11,00 Călătorii. ■ 11,30 Film serial: "Salvaţi de clopoţel" (R) ■ 12,00 Forţa imaginii. ■ 12,30 1001 audiţii. 14,00 Actualităţi ■ 14,10 TVR Iaşi. ■ 15,05 TVR Cluj-Napoca. ■ 16,00 Ancheta economică. ■ 16,20 Cronografii: ■ 17,30 Tele-discul muzicii populare: ■ 18,25 Film serial: "Salvaţi de clopoţel" (SUA, 1989), ep. 51 ■ 18,50 Tragerea obişnuită expres şi excepţională loto; ■ 19,00 Gong! ■ 19,30 Desene animate: "Candy Candy" ■ 20,00 Actualităţi. ■ 20,40 Publicitate ■ 20,45 Studioul economic. ■ 21,15 Film serial: "Dallas", ep. 331 ■ 22,15 Alfa şi Omega. ■ 23,15 Actualităţi ■ 23,30 Autografe la operetă

TVR 2 14,00 Actualităţi ■ 14,10 Să nu ne facem iluzii! ■ 15,05 Rock live. ■ 16,00 TVE Internacional. Telejurnal în limba spaniolă ■ 16,30 Film serial ■ 17,00 Ceaiul de la ora 5. ■ 19,00 Emisiune în limba germană. ■ 20,00 ZDF. Telejurnal în limba germană ■ 20,30 Desene animate: "Cro" ■ 21,00 TVM. Mesager ■ 21,30 Limbi străine: germană (R) ■ 22,00 TV5 Europe. ■ 22,30 Film artistic: "Liliacul înfloreşte a doua oară"

Vineri, 29 aprilie 1994 TVR 1 7,00 TVM. Telematinal ■ 10,00 Actualităţi ■ 10,05 Calendar: ■ 11,30 Curcubeu. ■ 11,30 Film serial: "Salvaţi de clopoţel" (R) ■ 12,00 Sfintele Paşti la Ierusalim. ■ 12,20 1001 audiţii■ 14,00 Actualităţi ■ 14,10 TVR Iaşi. ■ 15,05 Cluj-Napoca ■ 16,00 Formula 3. ■ 16,30 Artă şi tradiţie... pe-o coajă de ou. Un film de dr. Angela Olariu ■ 16,45 Actualităţi ■ 17,00 Emisiune în limba germană: ■ 18,00 Pro Patria. ■ 19,00 Film serial: "Întoarcerea la Eden" (SUA, 1983), ep. 9. Redactor Mona Mitran ■ 20,00 Actualităţi. ■ 20,45 Viaţa parlamentară ■ 21,15 Reflecţii rutiere. ■ 21,30 Film artistic: Operaţiunea "Python Wolf" ■ 23,10 Actualităţi ■ 23,30 Simpozion. ■ 0,10 Oratoriu pentru Săptămîna Patimilor

TVR 2 14,00 Actualităţi ■ 14,10 Maurice Ravel ■ 15,30 Colacul de salvare. ■ 16,00 TVE Internacional. Telejurnal în limba spaniolă ■ 16,30 Film serial: "Tînăra stăpînă", ■ 17,00 Arena. ■ 19,00 Concertul Orchestrei Naţionale Radio. ■ 21,00 TVM. Mesager ■ 21,30 De lingua latina. ■ 22,00 TV5 Europe. Telejurnal în limba franceză ■ 22,30 Paul Constantinescu: Oratoriul bizantin de Paşti ■ 23,30 Generaţia mea. Realizator Gabriel Giurgiu

Sîmbătă, 30 aprilie TVR 1 8,00 Bună dimineaţa... de la Iaşi! ■ 9,00 Calendar. ■ 9,10 Tip-Top, Mini-Top. ■ 10,00 Film serial pentru copii: "Lassie" (SUA, 1989), ep. 3 ■ 10,25 Gimnastica minţii. ■ 10,50 Documentar ştiinţific. ■ 11,20 Vîrstele peliculei. ■ 12,15 Ţara lalelelor. ■ 12,30 1001 audiţii. ■ 13,30 Curat-murdar! ■ 14,00 Actualităţi ■ 14,10 Turnul Babel. Desene animate: "Aventuri în epoca de piatră"; Un zîmbet pentru vîrsta a treia; Magazin muzical "Metro"; Pentru dvs., doamnă!; Filmele săptămînii; Personalităţi şi pasiuni; Tele-greşeli; Film serial: "Beverly Hills, 90210" (ora 17,00). ■ 17,55 Finala "Cupei României" la Fotbal: Universitatea Craiova - Gloria Bistriţa. ■ 20,00 Actualităţi. Buletin meteo ■ 20,40 Publicitate ■ 20,45 Film serial: "Dallas", ep. 332 ■ 21,35 24 pentru '94. ■ 22,00 Eurovision '94. Transmisiune directă de la Dublin (I). ■ 23,50 Paştele ortodox - Învierea Domnului. Transmisiune directă de la Catedrala Patriarhală din Bucureşti. Redactor Ion Lucian Ciucu ■ 1,00 Eurovision '94. Transmisiune de la Dublin (II)

TVR 2 14,00 Întîlnirea de sîmbătă. ■ 16,30 Film serial: "Tînăra stăpînă" ■ 17,00 Studioul de literatură. ■ 18,00 Ferestre spre suflet. ■ 18,20 Bursa invenţiilor. ■ 19,00 Convieţuiri. ■ 20,00 ZDF. ■ 20,30 Desene animate: "Cro" ■ 21,00 TVM. Mesager ■ 21,30 George Enescu: Dixtuor în Re major. ■ 22,00 TV5 Europe. Telejurnal în limba franceză ■ 22,30 Turnul de fildeş. Realizator Carmen Bendovski ■ 23,00 Descoperirea planetei. Istorie frîntă - Pompei. Redactor Cornelia Bîrsan ■ 23,30 Pro Memoria. Paul Niculescu-Mizil (II). ■ 23,50 Eurovision '94. Transmisiune directă de la Dublin. ■

Duminică, 1 mai TVR 1 8,00 Bună dimineaţa! ■ 8,40 Clubul lui Gulliver. ■ 9,30 Film serial pentru copii: "O lume dispărută" ■ 10,00 Lumină din lumină. Ediţie specială; Paştele în Insula Patmos. Documentar; Duminica Sfintei Învieri. Transmisiune directă de la Catedrala Patriarhală din Bucureşti. Redactor Dan Micu ■ 13,00 Din albumul celor mai frumoase melodii populare. ■ 13,30 Atlas ■ 14,00 Actualităţi ■ 14,10 Poşta TV ■ 14,20 Video-magazin. Muzică, umor, dans; Desene animate: Taz-mania; Maeştrii circului; Noutăţi... surprize; Dedicaţii muzicale; Film în serial: "Casa plină"; Vedete ale muzicii uşoare româneşti; Jazz; Instantanee de sezon; Păpuşi şi păpuşari; Lioară... lioară, flori de primăvară. Rubrică de Marioara Murărescu; "Întîmplarea fiinţei mele". Recital de poezie Nichita Stănescu. Interpretează Lucia Mureşan; Autografe muzicale. ■ 18,20 Star Trek - Generaţia următoare (SUA, 1988), ep. 24 ■ 19,15 Robingo. ■ 20,00 Actualităţi. ■ 20,40 Un surîs în... primăvară. Spectacol muzical-umoristic (partea I). ■ 21,40 Film artistic: "Tata" ■ 23,15 Actualităţi ■ 23,30 24 pentru '94. ■ 24,00 Seară vieneză... la Viena bucureştilor.

TVR 2 14,00 Est meridian magazin duminical. ■ 16,30 Film serial: "Tînăra stăpînă" (Brazilia), ep. 71 ■ 17,00 Serata TV. Realizator Iosif Sava ■ 20,00 ZDF. Telejurnal în limba germană ■ 20,30 Varietăţi internaţionale. Îşi dau concursul: Indra, Brian Adams, Gipsy Kings, Carole Laure, Claude Barzotti, Trupa de balet "Lido". Redactor Dora Zorcă ■ 21,00 TVM. Mesager ■ 21,30 Film serial documentar. Promisiune onorată. Producţie BBC. Ultima parte ■ 22,00 TV5 Europe. Telejurnal în limba franceză ■ 22,30 La puterea a doua. Realizatori: Carmen Bendovski, Gabriel Giurgiu. ■ 23,10 Film serial: "Napoleon şi dragostea" (Anglia, 1974). Premieră pe ţară. Cu: Ian Holm, Billie Whitelaw, Karen Dotrice, Cheryl Kennedy, Nicola Pagett. Regia Reginald Collin. Ep. 1: Rose ■

CURSUL VALUTAR valabil pentru ziua de 23.04.1994

Cursul de referinţă stabilit pentru principalele valute în urma licitaţiei de la BNR, valabil pentru astăzi este de:

1676,00 lei/USD
2498,22 lei/GBP
289,07 lei/FRF
990,40 lei/DEM

Volumul tranzacţiilor încheiate: 7.056.481,00 USD

CURSUL DE SCHIMB AL PRINCIPALELOR VALUTE

VALABIL PENTRU DATA DE 22- 04 - 1994

Casele de schimb valutar	DOLAR			MARCA		
	C	V	CS	C	V	CS
BANCA AGRICOLĂ - Tel. 113133	1670	1753	3%	980	1029	3%
BRCE - Tel. 145555	1610	1690,5	2%	953,85	1001,54	2%
BRD - Tel. 142037	1630	1711	2%	965	1013	2%
BANKCOOP - Tel. 112566		1900	0%		1050	5%
CREDIT BANK - Tel. 117591	1660	1710	6%	975	1004	6%
Casa de schimb "EDMOND" tel. 115309	1660	1743	0%	960	1008	0%
Casa de schimb "HIGECO" tel. 112035	1660	1729	0%	960	1019	0%

c - cumpărare v - vînzare cs - comision

MICA PUBLICITATE

cotidian de informaţii
Monitorul
scoate la concurs un post de
CORECTOR
condiţii de participare:
■ cunoaşterea perfectă a limbii române
■ vîrsta sub 30 de ani ■ studii superioare
Informaţii suplimentare şi înscrieri zilnic, între orele 11-18, la secretariatul cotidianului MONITORUL, str. Smîrdan nr. 5.

S.C. SURSA MOLDOVEI S.A
organizează concurs pentru ocuparea postului de
DIRECTOR ECONOMIC
Se solicită studii superioare în domeniul economic şi o experienţă de cel puţin 5 ani.
Relaţii şi înscrieri la sediul firmei, Calea Chişinăului nr. 17 telefon 127118, zilnic, între orele 13,00-16,00.

S.C. SURSA MOLDOVEI S.A
anunţă
prelungirea termenului de depunere a ofertelor pentru evaluarea patrimoniului
pînă la data de 05.05.1994.
Caietul de Licitaţii şi Grila de evaluare pot fi procurate de la sediul societaţii, din Iaşi, Calea Chişinăului nr. 17, telefon 127118.

FRESCO MADE IN ITALY
Reprezentanţa FRESCO Iaşi
Str. Aleea Rozelor nr. 8, sc. B, et. II, ap. 12, telefon 132607.
vă oferă, din stoc sau la comandă:
- dozatoare pentru sucuri şi bere;
- esenţe naturale (ORANGE, COLA, MANGO, CĂPŞUNI etc.);
- îndulcitori (zaharină, aspartam, acid citric, citrat de sodiu);
- maşini pentru îngheţată;
- maşini pentru paste făinoase;
- vitrine frigorifice;
- maşini pentru cafea espresso;
- dotări complete snack-bar;
- hîrtie imprimantă A3.

S.C. IAŞI S.R.L.
NOU în Iaşi prin S.C. Iaşi
Telefon 112216
PRODUSELE YOGHI
IAURTURI cu: căpşuni, caise
CREME DE LAPTE cu arome de: cacao, capucino, vanilie
Un deliciu, un izvor de sănătate, un aliment uşor, plăcut şi hrănitor, pentru copii, tineri şi vîrstnici

SC MAD SRL
Distribuitor al produselor Miraj
MAGIC ROCK SUAV
en gros
şampon
cremă
vopsea de păr
parfum
fixativ
loţiune după ras
la cele mai mici preţuri!!!
Vă aşteptăm zilnic între orele 10-19.oo, în str. Împăcării, 2A, bl. 907 (la baza pasarelei înspre CUG pe dreapta) tel. 032/148395

S.C. "MOLDOVA" TRICOTAJE IAŞI
anunţă deschiderea următoarelor magazine:
■ Complex Agronomie (Aleea Sadoveanu);
■ B-dul V. Lupu nr. 156;
■ Str. Galata - Bl. H3.
prin care vinde
Tricotaje din bbc 100%:
■ tricouri ■ ■ treninguri ■ ■ rochii ■ ■ fuste ■ ■ lenjerie ■ ■ articole nou născuţi ■
NOU! CALITATE EXCEPŢIONALĂ! PREŢURI AVANTAJOASE!

Produse de calitate superioară!
Celebra Companie Americană
PROCTER & GAMBLE
Agora-Barter Group
îşi organizează în judeţul Iaşi propria reţea de distribuţie. Partenerilor săi, PROCTER & GAMBLE le oferă următoarele avantaje:
1. contracte de creditare;
2. garanţia menţinerii unor preţuri constante pe parcursul unor perioade lungi de timp;
3. exclusivitate;
4. transport gratuit al produselor;
5. aprovizionare continuă;
6. materiale publicitare originale.
PROCTER & GAMBLE nu va livra decît propriei sale reţele de distribuţie.
Toate societăţile private care doresc să facă parte din prima reţea cu adevărat occidentală, sînt invitate la sediul reprezentanţei din Iaşi, S.C. MODEL-Q S.R.L. distribuitor judeţean unic
Iaşi, str. Prof. Borcea, nr. 5, tel. 032/ 148040

AUTO-MOTO

■ Vînd Ford Siera 2,3 Diesel - Turner (break), fabricaţie 1988, preţ 8.500 S, negociabil; Wartburg 353 perfectă stare de funcţionare, fabricaţie 1985, preţ 1,5 mil., vizibile ambele în parcarea Piaţa Nicolina, între orele 10,00-16,00. Tel. 177372, zilnic. (1986)

■ Vînd Volkswagen Passat GSL.13, preţ avantajos. Tel. 125463. (2116)

ELECTRONICE

■ S.C. UNICAS S.R.L. (Magazin Electrice), str. Eternitate nr. 4 (Podu de Fier) desface la cele mai mici preţuri televizoare alb-negru: Sirius, Sport; lămpi şi lanterne China; genţi volaj.

CASE, TERENURI

■ Vînd casă şi grădină cu vie şi pomi, 4000 mp în Breazu. Tel. 125463. (2116)

SCHIMBURI

Schimb apartament cu două camere Iaşi cu apartament sau garsonieră în Bucureşti.
TELEFON: 172557 sau 145610

■ Botoşani, schimb apartament 2 camere, cu 1-2 camere Iaşi. Tel. 170558. (2120)

VÎNZĂRI

■ Vînd Sven Hassel, integral (14 volume), 25.000 lei. O.P. 2, C.P. 515.

■ Vînd un titlu de proprietate şi o butelie aragaz. Tel. 118425, între orele 12,00-13,00.

ŞOFERI!
Cel mai ieftin ulei american original se află acum în Iaşi!
MEGA OIL
Cereţi astăzi de la staţia Peco Macedonia şi de la magazinele specializate uleiurile MEGA OIL
Garantat 10.000 km

O nouă prezenţă pe piaţa asigurărilor:
Societatea de asigurare-reasigurare
Agenţia Iaşi ASTRA BUCUREŞTI Str. Gării nr. 4, tel./fax 146881
Oferă agenţilor economici asigurări avantajoase:
- Mărfuri pe perioada transportului intern sau extern
- Clădiri, materii prime şi materiale, produse finite, mărfuri depozitate, maşini şi utilaje, instalaţii etc.
- Autovehicule CASCO, Cartea Verde, CMR
- Accidente ale conducătorilor auto şi a altor persoane din autovehicul
- Accidente ale personalului angajat
- Nave şi acronave
- Asigurarea construcţiilor şi răspunderii constructorului
- Răspundere civilă legală şi a producătorului
- Asigurarea de credite şi garanţii
Asigurările se contractează în lei sau valută în condiţii aliniate practicii internaţionale
ASTRA SA
Vă asigură linişte şi prosperitate în afaceri!

S.C. VISOFY S.R.L.
Str. Primăverii nr. 2 (IASITEX)
Comercializează en-gros:
■ băuturi alcoolice şi răcoritoare;
■ dulciuri, ţigări, cafea;
■ bere indigenă, suceveană.

INSTITUTUL EUROPEAN PENTRU COOPERARE CULTURAL-ŞTIINŢIFICĂ IAŞI
Str. Cronicar Mustea nr. 17
solicită pentru perioadă nedeterminată, cu perspectivă,
tăietor-legător şi maşinist offset, categoria IV-V.
Solicitanţii se vor adresa biroului de resort din cadrul institutului.

TOFAN-GRUP S.A.
FILIALA IAŞI
VĂ OFERĂ:
— seturi (anvelopă+cameră) 165-13, cord textil-metal, fabricate în Ucraina. Preţ de vînzare: 40.500 lei
— anvelope 650-16, fabricate de S.C. Danubiana S.A. Preţ de vînzare: 49.241 lei
Asigurăm GARANŢIE!
Str. Ghica Vodă nr. 1B (demisol), Tel.: 032/114782

S.C. Casa Maria S.R.L.
Authorized Reseller Happy
Happy Băuturi răcoritoare: Orange Kiwi
Îmbuteliat la 1,5 l., sticle de plastic.
Sub licenţă Japoneză
Distribuitor autorizat, unic judeţean.
Preţ unic 1166 lei (inclus T.V.A.)
Calitate excepţională, la cele mai mici preţuri!
Tel. 143154

S.C. "MOLDOVA" TRICOTAJE IAŞI
vinde prin licitaţie publică deschisă,
■ maşini de bobinat ■
■ maşini de cusut tricot ■
■ alte mijloace fixe ■
Licitaţia va avea loc în zilele de 25-26 aprilie 1994 şi 3-4 mai 1994, la sediul societăţii, Calea Chişinăului nr. 2A.
Relaţii la telefon 137655, interior 135/147, sau 136932 - serviciul Mecano-Energetic.

S.C. Traian S.R.L.
str. Eternitate nr 56
vă oferă articole de pescuit de producţie
DAM, MILO, MUSTAD
la cele mai mici preţuri.
Program, zilnic 15-19. Sîmbătă 9-12.

Pisoi birmanez, drăgălaş tare, în vîrstă de 2 luni, caut stăpîn tandru şi afectuos, în vederea unei convieţuiri tandre şi jucăuşe. Dacă aveţi 40000 de lei, sunaţi la 138973, după ora 19,00.

■ Vînd dolari şi mărci, avantajos. Seriozitate. Tel. 177615.

■ Vînd certificate de proprietate, avantajos. Tel. 177615.

■ Vînd dubiţă izotermă TV. 12, motor Braşov, familii albine cu stupi multietajaţi. Tel. 117703. (1975)

■ Vînd tablă aluminiu 1000X2000X0,5, 11500 lei coala. Tel. 112228

■ Vînd şnur lasetă, diferite modele. Tel. 176080.

■ Vînd vin natural fragă. Tel. 111744, după ora 14,00. (1951)

■ Vînd maşină cusut Ileana, nouă, 230.000 lei şi Veronica, 180.000 lei. Tel. 158226. (2118)

CUMPĂRĂRI

■ Cumpăr valută (dolari, mărci), preţ avantajos. Tel. 148355.

PIERDERI

■ Pierdut legitimaţie serviciu pe numele Ghibersa Tatiana. O declar nulă. (2114)

OFERTE SERVICII

■ Meditez matematică şi fizică. tel 176011

■ Profesor, meditez la limba română pentru admitere în liceu şi bacalaureat, în regim de urgenţă. Preţ 1.500 lei/h. Tel. 128563.

■ Inginer, repar televizoare. Sonor E. Nova. Tel. 128356. (1956)

■ SINTA S.A. Agenţia AMICO prestează următoarele servicii: intermedieri imobile; intermedieri matrimoniale. Tel. 127116, 127108.

LOCURI DE MUNCĂ

■ Societatea comercială SUPREM S.A. Iaşi organizează concurs pentru ocuparea postului de manager în condiţiile Legii nr. 66/1993. Candidaţii vor depune ofertele în termen de 30 de zile de la data celei de a doua apariţii a prezentului anunţ, conform art. 16 din "Normele metodologice". Criteriile de selecţie sînt conform art. 13, al. 2 din Legea nr. 66/1993 şi art. 14 din "Normele metodologice privind selecţionarea managerilor şi încheierea contractului de management". Relaţii suplimentare la telefon 032/132461, int. 18, dl. Gaşpar Adrian. (1968)

DIVERSE

■ Solicit urgent împrumut 2000 dolari SUA (sau echivalent în ei) pentru minim 4 luni, dobîndă 60 %. Garanţii acte prin Notariat. Tel. 177615.

FELICITĂRI

■ "La mulţi ani!" şi împlinirea tuturor viselor pentru finuţa Gina Voronciuc cu ocazia zilei onomastice din partea naşilor Petronela şi Doru Macovei.

■ Lui Georgică Relea "La mulţi ani!" şi multă sănătate îi urează mămica, tăticul, Simona şi Ancuţa.

Pentru d-na ŞUTACU GEORGETA, LA MULŢI ANI ! Lili.

Astăzi este ziua dragului nostru UNGUREANU GHEORGHE. Soţia, copiii, ginerele, nora, soacra, cumnatele, cumnaţii, nepoţii şi strănepoţii îi urează multă sănătate, bucurii şi *LA MULŢI ANI!* alături de cei dragi.

Pentru BARABULĂ GHEORGHE, din partea cumătrilor, Gabi, Costel şi Mădălin Căscăescu, multă sănătate şi tradiţionalul *LA MULŢI ANI!* cu ocazia zilei onomastice.

Dorim ca dragostea noastră să te ocrotească oriunde vei merge şi să nu poţi spune niciodată că îţi pare rău de timpul petrecut împreună. Pentru LUCAN GEORGETA, cu ocazia zilei onomastice, din partea soţului, copiilor, ginerelui, nepoţelei, cumătrilor, *"La Mulţi Ani!"*

D-nei SBÎNGU GEORGETA, cu ocazia zilei onomastice, multă sănătate, bucurii şi tradiţionalul LA MULŢI ANI ! din partea soţului şi a familiilor Cozma, Hriţcu şi Andronescu.

Familia urează dragei lor DAMASCHIN GEORGETA din Căuşeşti-Şcheia cu ocazia zilei onomastice, multă sănătate, bucurii şi *"La Mulţi Ani!"*

Copii, nepoţii urează dragului lor BOSTAN GHEORGHE, cu ocazia zilei onomastice, multă sănătate, bucurii şi tradiţionalul *LA MULŢI ANI!*

Copii, nepoţii urează dragului lor FILIP GHEORGHE, din com. Victoria, cu ocazia zilei onomastice, multă sănătate şi bucurii alături de cei dragi, *LA MULŢI ANI!*

Pentru NECHIFOR GEORGETA, multă sănătate şi un călduros LA MULŢI ANI ! din partea fiicei LUMINIŢA, cu ocazia zilei onomastice.

Pentru finul Florin Filip din Botoşani
La Mulţi ani!
Nanu din Iaşi

■ Pentru Gică Simion şi Ghiţă Palanita, multă sănătate, fericire şi un sincer "La mulţi ani!" cu ocazia zilei onomastice din partea colegilor şi prietenilor.

■ Pentru nanu Florin Cutureanu "La mulţi ani!". Cu drag, fina Ancuţa.

MATRIMONIALE

■ Doamnă singură, 45/1,65, studii medii, doresc partener cu intenţii serioase. O.P. 3, C.P. 874. (2096)

DECESE

■ Cu deosebită durere părinţii - Gabriela şi Gheorghiţă, fratele - Codruţ şi rudele apropiate anunţă stingerea din viaţă la numai 1 an şi 3 luni a scumpei lor IOANA ŞTEFANA ONOFREI. Înmormîntarea va avea loc în ziua de 24.04.1994, ora 13,00, la cimitirul Eternitatea, Hîrlău.

Cu adîncă durere, Ana, soţie, Dorina şi Mihaela, fiice, rudele apropiate anunţă încetarea din viaţă, după o nedreaptă suferinţă, a dragului lor
† VESA TEODOR (DORIN), †
fost maistru la "Ţesătura". Lacrimi şi flori pe tristul lui mormînt.
Înmormîntarea va avea loc azi, 23.04.1994, la cimitirul "Sf. Treime" din Păcurari, ora 14,00. Corpul neînsufleţit este depus la biserica Vovidenie.

CONDOLEANŢE

■ Sîntem alături de prietena noastră, Lili Arşinel, la marea durere pricinuită de decesul tatălui. Carmen şi Romana. (1607)

■ Cadrele didactice de la Liceul Industrial nr. 7 transmit sincere condoleanţe d-nei prof. Smereanu pentru pierderea mamei. (2113)

■ Colectivul Şcolii Generale nr. 22 este alături de dl. prof. Condac Gheorghe în aceste momente grele pricinuite de pierderea tatălui şi-i transmite sincere condoleanţe. (2121)

COMEMORĂRI

Astăzi, se împlineşte un an de cînd dragul nostru DAMASCHIN COSTACHE, din Căuşeşti-Şcheia ne-a părăsit pentru totdeauna.
Nu-l vor uita niciodată soţia, Georgeta, fiicele, ginerii, nepoţii şi strănepoţii. Îţi vom păstra o veşnică şi pioasă amintire, dragul nostru bunic.

TELEFOANE UTILE

☎ SALVARE: 961 ☎ POMPIERI: 981
☎ POLIŢIE: Inspectoratul Judeţean 146666, 140720, 146840; Municipiu - 146850; Serviciul Circulaţie - 140070.
☎ SERVICIUL ROMÂN DE INFORMAŢII - 145093, 146015
☎ AGENŢIA C.F.R.: 147673
☎ INFORMAŢII GARĂ: 146333
☎ AUTOGARĂ: 146587
☎ TAXICOM: 953, 146593
☎ AGENŢIA TAROM: 115239
☎ INFORMAŢII AEROPORT: 178126
☎ STAŢII PECO: Baş Ceauş - 176865; Aurel Vlaicu - 175812; Bucium - 132891; Crişan - 112182; Păcurari - 164142; Sărărie - 147480
☎ DISPECERATE: R.A. Gaz-Metan - 141737; R.A. Apă-Canal - 142451; Renel - deranjamente - 147070; Termoficare - 141956; R.A. Locuinţa - 112434; Telefoane - deranjamente - 921; Protecţia mediului - 147010.
☎ GARDA FINANCIARĂ: 114065, 112427.
☎ ADMINISTRAŢIA FINANCIARĂ: 143030
☎ NOTARIAT: 147574
☎ TRIBUNAL: 146300
☎ PROCURATURĂ: 146630 ☎ CAMERA DE COMERŢ: 117757
☎ CENTRUL MILITAR JUDEŢEAN: 146370
☎ HOTELURI: Moldova - 142225; Traian - 143330; Unirea - 142110; Sport - 137817
☎ POLICLINICA CU PLATĂ: triaj informaţii - 117244
☎ OFICIUL JUDEŢEAN PENTRU PROTECŢIA CONSUMATORILOR: 145392.

Monitorul
monitorul expres
Str. Smîrdan nr. 5 ■ Tel. 17.25.57 (centrala) ■ Fax 14.45.77
■ REDACTOR ŞEF - Dan Radu
■ REDACTOR ŞEF ADJUNCT - Ovidiu Şimonca
■ SECRETAR GENERAL DE REDACŢIE - Eugen Leonte
SEFI DEPARTAMENTE:
■ Eveniment local: Toni Hriţac (int. 14)
■ Eveniment naţional şi internaţional: Cristian Racu (int. 19)
■ Economic: Costel Stroescu (int. 24)
■ Cultură: Dorin Popa (int. 19)
■ Sport: Eugen Florescu (int. 18)
■ Redactor de serviciu: Ion N. Oprea (int. 20)
■ Fotoreporter: Constantin Plop
■ Grafică: Lucian Amarii, Daniel Melinte.
■ Publicitate: Cristina Lozneanu (int. 18)
■ Producţie: Tudor Agavriloael (int. 26)
■ Difuzare: Mihai Tudose (int. 15)
■ Contabilitate: Antoneta Filip (int. 13)
NORD-EST PRESS
- agenţie de presă -
Str. Smîrdan nr. 5 ■ Tel. 17.25.57 (centrala) ■ Tel/Fax 14.47.76
■ EDITOR: Mona Dîrţu ■ Redactor: Dana Scripcă ■
EDITOR
NORD - EST s.r.l
Str. Smîrdan nr. 5 ■ Tel. 17.25.57 ■ Fax 14.45.77
Director general : ALEXANDRU LĂZESCU
Director editor: FLORIN ZAMFIRESCU
Director de marketing: CEZAR CALUSCHI
Director executiv: GABRIEL RUSU
ABONAMENTELE se pot face la orice Oficiu Poştal din ţară. MONITORUL figurează în catalogul Presei interne la poziţia 838.
TIPAR OFFSET: MULTIPRINT, Iaşi str. Sf. Lazăr nr. 49

UNGHIUL DE TRAGERE

Cu secera și ciocanul spre Europa

Val CONDURACHE

Cu ani în urmă, mai exact în 1990, discutam cu un fost activist de partid pe tema economiei de piață. Omul nu era un comunist înrăit, iar în perioada cît a funcționat la "județ" a încercat și chiar a reușit să ajute cultura. Era un gospodar destul de bun, a dovedit-o și după 22 decembrie 1989. Cu toate acestea, se arăta ostil economiei de piață: i se părea că ea aduce, într-o societate atîta vreme egalitară, germenele inechității. Nu i se părea drept ca un ins întreprinzător să poată deveni în cîțiva ani milionar, în vreme ce altul, care muncește la fel de mult, adică 8 ore pe zi, să rămînă sărac. Eu știam, însă, că în chiar momentul în care-mi vorbea de echitate omul meu se pregătea să pună pe roate o afacere și visa să devină milionar.

Recent, am dat un telefon unui parlamentar P.D.S.R.: aveam de tratat o "afacere" care nu este de interes public. Mi-a răspuns soția lui. Parlamentarul nu era acasă. Ca să înțelegeți mai bine contextul, vă voi spune că parlamentarul în cauză era teribil de indignat cînd mulțimea striga, pe străzi, "jos comunismul!" Soția lui fusese, la rîndul ei, o activistă convinsă în anii comunismului, iar îndată după revoluție a îmbrățișat cu fervoare extrema stîngă de la noi.

Conversația telefonică pe care am purtat-o mi-a dovedit că adeseori ne înșelăm profund în privința oamenilor. De la celălalt capăt al firului am primit o veritabilă lecție de economie de piață. Promotorul capitalismului era chiar soțul ei, întîiul care a priceput cum devine cazul cererii și al ofertei. Parlamentar fiind, s-a smuls din mediocritatea provinciei, unde legea concurenței nu a ajuns nici măcar la marginea orașului, dar ăsta-i oraș? e tîrg. În Danemarca, mi-a explicat doamna parlamentar, ieșită în lume, sistemul de asigurări este perfect pus la punct. Gradul de civilizație nu se poate compara cu al nostru ș.a.m.d. Doamna intrase în Europa. Bărbatul ei continua să-i maimuțărească, pe stradă, pe cei din opoziție strigînd "jos comunismul", dar el și doamna lui erau deja în Comunitatea Europeană. Parlamentarul se codea să voteze legile intrării noastre în Europa, asta, probabil, ca să nu intrăm cu toții, dar familia lui defila deja pe autostrăzile ei.

Dacă nu m-aș fi trezit din somn și nu mi-aș fi dat seama că visez, aș fi crezut că trăiesc un coșmar. Dar m-am trezit și mi-am dat seama că încă ne bîntuie spaima că și acum impostorii sînt primii la coadă: la chioșcul de la colț "se dă" economie de piață. ■

ROMAN FOILETON

Cunoscutul romancier ieșean Valentin B. Mihu, autorul foiletonului de mare succes "Șoferul de taxi", publicat de MONITORUL acum doi ani, revine cu un alt serial. Drama unui cuplu de tineri ieșeni, inspirată de un caz real, vă va captiva zilnic, timp de trei săptămîni.

VIPERA

Ep.7: *Fotografiile*

BOGDAN și MONICA

CORINA

După ce plecă de la Monica, Corina luă un taxi și îl așteptă pe Bogdan să iasă din service. Cînd o văzu, fu prea tîrziu ca s-o ocolească.

- Te rugasem să nu mă mai cauți.

- Și eu te rugasem să încerci să mă înțelegi. Uneori și curvele se pot îndrăgosti.

- În fine, îmi pare rău pentru chestia pe care ți-am spus-o vineri, își ceru el scuze în barbă, mai mult pentru sine.

- Nu face nimic. M-am obișnuit să mi se spună așa. Numai că de cele mai multe ori o spun cei care nu mă pot atinge. Știi, vulpea care nu ajunge la struguri... Pe lîngă ei începură să iasă colegii lui Bogdan, care nu se sinchiseau să le arunce cîte o glumă sau să-l înghiontească pe el.

- Mai stăm mult aici, proțăpiți în mijlocul străzii?, se răsti el.

- Mă inviți undeva?

- Credeam că ai înțeles că mă grăbesc să ajung acasă.

- Uneori graba strică treaba. Ți-am adus ceva. Scotoci cîteva minute în poșetă și scoase două fotografii. Înainte de a le lua din mîna ei, Bogdan o privi cîteva clipe în ochi. Avea într-adevăr ochi albaștri, ai naibii de frumoși. Și, în plus, știa să se machieze. În timp ce ținea mîna cu fotografiile întinsă își frămînta buzele și Bogdan se gîndi că avea și o gură foarte senzuală. "Nu degeaba își înșeală atîția nevestele pentru ea", gîndi înainte de a se uita la fotografii. Apoi simți că cerul se prăbușește peste el.

Într-una din fotografii era Monica, aproape goală, întinsă lasciv pe un pat. Monica rîdea și totul în fotografie lăsa să emane o stare de bucurie.

În cea de-a doua fotografie era aceeași Monica, la fel de sumar îmbrăcată, numai că de data asta în fotografie mai apărea și o jumătate de bărbat gol pușcă. Jumătatea de la buric în jos. Bărbatul fusese prins în apropierea patului, în timp ce se apleca peste Monica. Fotografia era mai mult decît grețoasă și lui Bogdan aproape că îi veni să scuipe de scîrbă. Îi fu rușine să se uite în ochii Corinei, pe care o simțea calmă și victorioasă în fața lui.

- De unde ai mizeriile astea?, fu singura replică ce-i trecu prin minte.

- Sînt făcute în casă la mine. Dacă ai să te uiți cu atenție ai să recunoști patul și canapeaua din camera mea.

- Cine le-a făcut?

- Eu, la rugămintea lui. A fost destul de drăguț să-mi dea și mie cîteva fotografii după ce a developat filmul.

- Mai ai și altele?

- Așa de interesante nu. Simple amintiri.

- Și animalul ăsta cine e?

Corina zîmbi ca și cum nu ar fi auzit întrebarea, țintuindu-l cu privirea aceea albastră, care acum aproape că devenise batjocoritoare.

- Michel?, aproape că mai avu putere el să întrebe.

- Nu. Un prieten de-al lui.

- Pot să păstrez eu...

Înainte să termine, Corina îi smulse fotografiile din mînă și le puse înapoi în poșetă.

- Fac multe pentru tine, murmură ea, dar nu chiar atît de mult dintr-o dată.

- Cum îl cheamă?

- N-ar avea nici un rost să-ți spun. Oricum nu cred că mai este în țară.

- S-a întîmplat de multe ori chestia asta?

- La mine acasă o singură dată. S-a întîmplat să fiu singură și au trecut pe la mine pentru o jumătate de oră. El a vrut niște amintiri, eu le-am făcut și... gata.

Bogdan simți o ură imensă adunîndu-se în sufletul lui. Ar fi vrut să lovească în ceva sau în cineva, să urle, să se răzbune. Se simțea furat, umilit, înjosit în cele mai ascunse colțuri ale sufletului lui.

Corina îl privea în continuare zîmbind. În sufletul lui părea că se dă o mare luptă.

Apoi, dintr-o dată, ridică mîna și făcu semn unui taxi care tocmai trecea.

- Îmi pare sincer rău pentru ce ți-am spus aseară, o privi el în cele din urmă în ochi.

- Mi-ai mai spus asta. N-aș vrea să mă înțelegi greșit. A fost o reacție a mea. Nu mă judeca pentru asta. Tu ești pentru mine ceva... deosebit.

- Mergi în centru?, o întrebă el și, fără să-i răspundă, Corina urcă lîngă el, în spate. Apoi, spre surprinderea lui, ea dădu adresa la care stătea și cu bătrîna lui mamă. Vru s-o întrebe ceva, dar se răzgîndi și privi tot timpul posomorît pe fereastră. Cînd ajunseră, ea așteptă să coboare.

- Plătesc eu, oricum merg mai departe. .

Și fiindcă el continua să nu scoată nici un cuvînt, înainte de a închide ușa îi spuse, privindu-l cu ochii aceia mari, albaștri și zîmbitori:

- Nu are rost să te duci să zbieri la nimeni. Nici să înjuri și nici să te certi. Stai o noapte și gîndește-te. Mîine vei vedea altfel lucrurile. Dacă vrei, poți să-mi dai mai tîrziu un telefon.

- N-am telefon aici, spuse el urcînd încet scările de la bloc.

În urma lui, Corina îi dădu șoferului adresa de acasă. Acesta o puse să repete, mai mult ca să-i mai privească o dată ochii și sînii fremătători în oglinda retrovizoare.

Mama lui Bogdan, o femeie trecută de șaizeci de ani, era pensionată de boală. Se despărțise de soțul ei încă pe vremea cînd Bogdan era în școala primară și el crescuse fără tată. Cînd mama lui fusese pensionată, se văzuse nevoit să-și caute un loc de muncă și astfel ajunsese în service-ul în care lucra acum. Mama lui înțelesese în felul ei de femeie religioasă legătura lui Bogdan cu Monica, dar nu se amestecase niciodată în viața lui, mai ales după ce terminase liceul. Era, într-un fel, nemulțumită de conviețuirea păcătoasă a celor doi și nu pricepea cum de părinții fetei, care ar fi trebuit să fie mai severi, erau de acord cu acest lucru. De aceea era foarte mulțumită în zilele în care Bogdan venea și rămînea peste noapte acasă. Ea, deși în vîrstă, se descurca încă destul de bine și nu avea nevoie de ajutorul lui, dar îi plăcea să-l simtă alături, să-i facă de mîncare și să-i spele cămășile.

Ca orice mamă, simți că Bogdan are o problemă și îl lăsă să se dezbrace în liniște. Îi puse în bucătărie o farfurie cu supă fierbinte și pregăti o bucată de carne ca să-i facă o friptură. După ce se spălă pe mîini, Bogdan se așeză la masă privind îngîndurat farfuria aburindă.

- Ceva probleme?, îl luă ea pe departe, ca și cum nu ar fi fost prea interesată și întreba numai așa, ca să facă conversație.

- Nu, am văzut că este apă caldă și aș vrea să mă spăl pe cap.

- La Monica nu curge apă caldă astăzi?

- Nu.

În bucătărie începu să se prăjească friptura și un miros de carne proaspătă începu să se ridice din tigaie.

- Ce mai face Monica?, întrebă din nou mama lui, fără să se întoarcă cu fața la el.

- Bine. Cu farmacia ei.

Mama lui n-o văzuse în cei trei ani pe Monica decît o singură dată și atunci cîteva minute, cît urcaseră împreună să-și schimbe el o cămașă. Dar asta fusese de mult, pe vremea cînd relația lor era încă la început. De aceea, mama lui își făcuse o imagine despre fată numai din ce-i mai povestea el în rarele lui treceri pe acasă. Își dădu seama însă că Bogdan era supărat din cauza ei.

- Nu merge ceva între voi, așa-i?

- Da, ceva nu prea merge.

- V-ați certat?

- Încă nu, dar nici mult nu mai este.

- Ai găsit pe altcineva?

- Eu nu, răspunse el și împinse farfuria de supă deoparte. A fost foarte bună. Mama îi puse friptura în farfurie și îi scoase dintr-un borcan niște gogoșari murați. Îl lăsă să mănînce și nu mai întrebă nimic. Înseamnă că Monica își găsise pe altul. Asta trebuie să fie problema lui. De asta venise acasă și nu ca să se spele pe cap. Se gîndi că băiatul pierduse trei ani din viață ca să învețe să cunoacsă lucrurile mai bine. Dacă nu avea să sufere foarte mult, într-un fel sau altul totul avea să treacă. Nu putea ști însă ce este în sufletul lui cu adevărat, de aceea nu se grăbi să tragă nici o concluzie.

- Sărut mîna pentru masă, spuse Bogdan și se ridică. Uitasem cum e friptura făcută de tine. Ea zîmbi și îi făcu loc să iasă din bucătărie. Știa că după ce face baie avea să se culce fără să-i mai zică nimic. Așa făcea întotdeauna și cînd era elev și lua o notă proastă: venea acasă morocănos, nu vorbea cu ea, se învîrtea puțin și apoi se culca cîteva ore.

- Mîine lipsesc toată ziua, mă duc să iau pensia și trec pe la tanti Aneta. Plec dimineață. Să închizi tu.

În camera lui, cu părul încă umed după baie, Bogdan continua să se gîndească la fotografiile pe care i le arătase Corina. Trupul acela bărbătesc, gol pînă la jumătate și păros, îi stătea pe retină. Își amintea nopțile lungi de dragoste, mijlocul mlădios al Monicăi și șoaptele ei. Apoi peste toate aceste imagini se suprapunea amintirea celui din fotografie și Bogdan simțea că îi vine să urle. Își imagina sînii ei mîngîiați de alte mîini decît ale lui, pîntecele ei sărutat de alte buze decît ale lui. Și mai cumplit decît toate acestea la un loc îi înțepau creierul gemetele ei de plăcere, suspinele și zvîrcolirile ei în brațele altuia. Un coșmar din care nu putea scăpa, care îl ținea în ghiare. Îi fu rușine să mai iasă din camera lui, ca să nu trebuiască să dea alte explicații mamei sale. Încercă să citească una din cărțile preferate încă din copilărie: "Bim, ureche neagră". Aventurile și necazurile micului cîine rămas fără stăpîn îl ajutară să uite pentru moment și în cele din urmă, cu sufletul greu, adormi cu lumina aprinsă. **(va urma)**

HOROSCOP

BERBEC

(21 mart. - 20 apr.): **Ziua se desfășoară sub auspicii mai puțin favorabile, mai ales pentru nativii din ultimul decan, care pot cădea pradă unor melancolii.**

TAUR

(21 apr. - 20 mai): **Încercările de a contacta noi parteneri de afaceri sînt încununate de succes. Nu uitați, însă, că acesta este de abia primul pas.**

GEMENI

(21 mai - 21 iun.): **Regretele sînt și de astă dată tîrzii. Jocurile dvs. complicate nu au rezultatele așteptate. De data asta, mai mult ați încurcat lucrurile.**

RAC

(22 iun. - 22 iul.): **Raporturile cu colaboratorii și cu prietenii sînt extrem de destinse. Dacă nu vă puteți bucura de ziua liberă, menajați-vă forțele.**

LEU

(23 iul. - 22 aug.): **Vă ating prea ușor mustrările celorlalți, chiar dacă sînt făcute cu bunăvoință. Pentru dvs. contează prea mult părerea bună a celor din jur.**

FECIOARĂ

(23 aug. - 22 sept.): **Viața sentimentală cunoaște o relansare spectaculoasă și neașteptată. O cunoștință de ultimă oră dă foc sentimentelor dvs. mocnite.**

BALANȚĂ

(23 sept. - 22 oct.): **Declinul vertiginos în afaceri este de natură să vă pună pe gînduri. Nu sînteți dvs. de vină, ci împrejurările, care își fac de cap.**

SCORPION

(23 oct. - 21 nov.): **Doriți cu tot dinadinsul ca cel de alături să vă urmeze necondiționat, deși, dacă vi s-ar cere același lucru, n-ați face-o.**

SĂGETĂTOR

(22 nov. - 21 dec.): **Temerile dvs. sînt pe cale să se adeverească. Sînteți pus în încurcătură de o situație în care aveți de ales între două rele.**

CAPRICORN

(22 dec. - 19 ian.): **Ascensiunea profesională este dublată de o consolidare a relațiilor personale. Afacerile n-au demarat, dar apar primele semne că sînteți gata de start.**

VĂRSĂTOR

(20 ian. - 18 febr.): **Nu reușiți să ieșiți dintr-un cerc vicios, dar rezolvarea va veni de la un protector neașteptat. Nu este bine să așteptați mereu un astfel de sprijin.**

PEȘTI

(19 febr. - 20 mart.): **Fiecare om profită pe lumea asta de relațiile pe care le are. Important este să nu abuzați de ele și să dați semne de reciprocitate.**

LEGENDA:

- vă paște ghinionul
- prudența e mama înțelepciunii
- n-aveți nimic de pierdut
- șansa vă surîde

RADIO NORD-EST IAȘI 72,44 FM - STEREO

sîmbătă ora 15.00

PINK FLOYD și TOP 10 clasic în emisiunea SCURTĂ ISTORIE

realizator: Sandi Leontieș

tel. 032/142446, 146363; pentru corespondență: O.P. nr.6, C.P. 1340

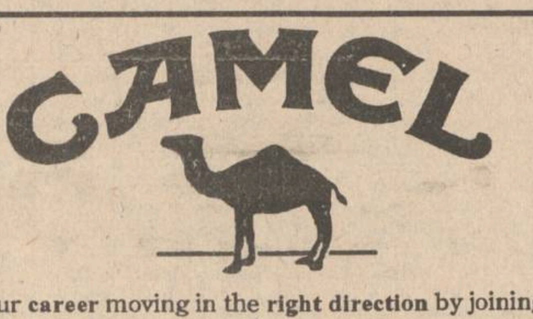

Get your career moving in the right direction by joining us at

R.J. REYNOLDS TOBACCO INTERNATIONAL COMPANY.

We can offer you a working environment that thrives on creativity, team spirit and the recognition for a job well done.

Right now due expansion, we are looking for:

SALES AGENTS in IAȘI

We are searching for enthusiastic people, speaking English, max. 27 years, driving licence (min. 2 years experience), personal car and graduation like an advantage.

Excellent training, competitive salary (500.000 lei gross/month) and car allowances (345.000 lei net/month).

Send your detailed Curriculum Vitae and photo till 30th of April at

P.O. BOX 114 POST OFFICE 1 CONSTANȚA

CARNETUL ZILEI

Sîmbătă, 23 aprilie 1994
Duminică, 24 aprilie 1994

Sîmbătă **- ✝ Sf. Mare mc. Gheorghe.**

Este ocrotitorul armatei române, de la înființarea acesteia în timpul domniei lui Al.I. Cuza. Asocierea cu un războinic are ca suport cariera militară strălucită pe care și-a construit-o. Născut în Palestina, a fost comandantul gărzii împăratului Diocletian (303-313). Cînd acesta a declanșat persecuțiile asupra creștinilor, li s-a alăturat de bună voie. A fost ucis împreună cu împărăteasa Alexandra - care s-a creștinat văzînd dîrzenia cu care mucenicul a îndurat tortura.

Duminică **- ✝ Intrarea în Ierusalim; Sf. ierarhi mărt. Ilie Iorest și Sava, mitropol. Transilvaniei; cv. Elisabeta.**

2° — 17° C VREMEA

Vremea va fi normală din punct de vedere termic pentru această perioadă, cu cerul variabil la noros. Local, vor fi posibile ploi slabe, ce pot avea caracter de aversă. Vîntul va sufla de la slab pînă la moderat, predominînd din sector nordic. Temperaturile minime vor oscila între 5 - 9 grade C, iar maximele din timpul zilei, între 15 - 19 grade C.

TV BUCUREȘTI

Sîmbătă - **TVR 1** - 8,00 Calendar ■ **8,15 Film serial pentru copii: "Lassie"**, ep. 2 ■ 8,45 Conferința Forumului de la Crans Montana. Sesiune plenară. Cooperarea Europeană și Uniunea Europeană ■ 10,00 Lumină din lumină ■ 11,30 Vîrstele peliculei ■ 12,30 1001 audiții ■ 13,30 Curat-murdar! Seceriș mortal ■ 14,00 Actualități ■ 14,10 Ora 25 - Tranzit TV ■ 19,15 Teleenciclopedia ■ **20,00 Actualități**. Buletin meteo. Sport ■ 20,45 Publicitate ■ **20,50 Film serial: "Dallas"**, ep. 330 ■ 21,45 Publicitate ■ 21,50 Campionatele Mondiale de gimnastică: finalele feminine pe aparate ■ 22,50 Actualități ■ **23,05 Film serial: "Hunter"** (SUA, 1984), ep. 20 ■ 24,00 24 pentru '94. Ep. 8: Rusia ■ 0,30 Să rîdem cu Benny Hill (VII) ■ 1,25 Concert aniversar "Phoenix" (I).

TVR 2 - 14,00 Întîlnirea de sîmbătă ■ **16,30 Film serial: "Tînăra stăpînă"**, ep. 63 ■ 17,00 Campionatele Internaționale de gimnastică ritmică ale României ■ 18,10 Conferința Forumului de la Crans Montana. Sesiune plenară. Europa Centrală și de Est: evoluția procesului de integrare în Uniunea Europeană ■ 19,15 Studioul de literatură ■ 20,00 Bursa invențiilor ■ 20,30 Conviețuiri ■ 21,00 TVM. Mesager ■ 21,30 Divertisment internațional ■ 22,00 TV 5 Europe ■ 22,30 Turnul de fildeș ■ 23,00 Descoperirea planetei. Disneyland ■ 23,30 Pro Memoria. Paul Niculescu-Mizil (I).

Duminică - **TVR 1** - 8,00 Bună dimineața! ■ 9,00 Calendar ■ 9,10 Arlechino. "Yeti, omul zăpezilor" (II) ■ **10,00 Film serial pentru copii: "O lume dispărută"** (SUA 1991), ep. 6 ■ 10,30 Lumină din lumină ■ 11,30 Viața satului (I) ■ 12,10 Conferința Forumului de la Crans Montana. Sesiune de închidere ■ 12,40 Viața satului (II) ■ 13,10 Floarea florilor ■ 13,30 Atlas ■ 14,00 Actualități ■ 14,10 Poșta TV ■ 14,20 Video-magazin ■ 18,20 Enescu în inima mea... Film documentar realizat de Televiziunea Română, cu participarea Lordului Yehudi Menuhin ■ 19,15 Robingo ■ 19,55 Publicitate ■ **20,00 Actualități**. Agenda europeană. Buletin meteo ■ 20,40 Concurs pronosport; Tragerea Loto Special 6/49 + Noroc ■ 20,50 Publicitate ■ **20,55 Film artistic: "Trei bărbați și un bebeluș"** (Franța, 1985) ■ 22,40 Actualități ■ 22,55 Telesport. Campionatele mondiale de gimnastică: finalele feminine pe aparate.

TVR 2 - 14,00 Est Meridian Magazin Duminical ■ **16,30 Film serial: "Tînăra stăpînă"**, ep. 64 ■ 17,00 Serata TV. Știință și artă ■ 20,00 ZDF ■ 20,30 Varietăți internaționale ■ 21,00 TVM. Mesager ■ 21,30 Divertisment muzical ■ 22,00 TV5 Europe ■ **22,30 Film serial: "Strada Yellowthread"** (Anglia, 1990), ultimul episod ■ 23,20 La puterea a doua.

TV SATELIT

RTL

Sîmbătă - 6,30 Seriale și desene animate ■ 9,00 Comix (noutăți din jocuri, calculatoare, video) ■ 9,25 Seriale (da) ■ 13,15 Harry și Hendersonii (s) ■ 13,45 O casă plină (s): "Gelozia" ■ 14,10 Pas cu pas (s) ■ 14,45 Prințul Bel-Air (s) ■ 15,15 Major Dad (s) ■ 15,45 Knight Rider (s.a.) ■ 16,45 A-Team (s.a.) ■ 17,45 21 Jump Street (s.p.) ■ 18,45 Beverly Hills, 90210 (s) ■ 19,45 Actualități, sport, meteo ■ 20,10 Numai dragostea contează (show sentimental) ■ 21,15 Necazuri cu Nicole (co. Germania, 1993) ■ 23,10 Soluții radicale (co. SUA, 1992) cu James Woods ■ 1,10 O săptămînă fierbinte la RTL (show) ■ 2,10 E prea de tot! (f.er. SUA).

Duminică - 6,30 Seriale și d.a. ■ 11,00 U.N.C.L.E. (s.a.) ■ 12,00 Înapoi în trecut (s.SF) ■ 13,00 Căldura tropicală (s.p.): "Viziuni ucigașe" ■ 14,00 Fotbal: Liga Campionilor ■ 14,35 Operațiunea Petticoat (s) ■ 15,00 Escadrila neagră (s.a.) ■ 16,00 Cavalerul valurilor (s.a.) ■ 17,55 Împărăția leului de argint (f.a. Germania, 1965) ■ 19,45 Actualități ■ 20,10 Rudi Carrell Show ■ 21,15 Show-ul de 100.000 de mărci! ■ 22,50 Magazin Spiegel TV ■ 23,35 Noile filiere ale drogului (rep.) ■ 23,55 L.A. Law (s) ■ 0,55 Portretul omului care sărută! (rep.) ■ 1,35 Concerte și clipuri... rapp! ■ 2,10 O familie foarte drăguță (s) ■ 2,45 Reluări seriale.

PRO 7

Sîmbătă - 7,25 O agentă inimoasă (s.p./r) ■ 8,10 Aventurile lui Malcolm Douglas (d.a.) ■ 9,00 Perry Mason (s.p.) ■ 9,50 Planeta giganților (s.SF) ■ 10,45 Operațiunea Taifun (thriller Ger./ Spania/ Fr./ Italia, 1966) ■ 12,20 Petrecere cu Frankenstein (co. SUA, 1991) ■ 14,00 Cer de deasupra Africii (r) ■ 14,40 Kung Fu (s.a. SUA) ■ 15,40 Starsky și Hutch (s.p.) ■ 16,40 Micuța în roz (co. SUA, 1986) ■ 18,25 Booker (s.p. SUA, 1989) ■ 20,25 Bill Cosby Show (c.co) ■ 21,15 Diamantul Nilului (f.a.SUA, 1985) cu Michael Douglas - tradus ■ 23,15 Firefox (f.a. SUA, 1981) - tradus ■ 1,45 Mike Hammer (s.p.) ■ 2,45 Cine moare cu plăcere printre palmieri (thriller Germania, 1974).

Duminică - 7,15 O agentă inimoasă (r) ■ 9,40 Teroarea cleștilor (f.a., Anglia, 1960) ■ 11,00 2 contra 2. Talkshow ■ 11,30 Comisarul șef (s.p.) ■ 13,25 Bill Cosby Show (r) ■ 13,55 Cer deasupra Africii (do) ■ 14,35 Aventurile lui Malcolm Douglas (d.a.) ■ 15,35 Notzle dedublatul (co. Germania, 1990) ■ 17,20 Un gînsac își face plinul (co. Germ./Elveția, 1973) ■ 19,00 Călătorii fericite: Maldive (s. familie) ■ 20,00 Doctoriță la salvare (s) ■ 21,15 Totul cu excepția crimei: Femeia fără față (s.p.) - tradus ■ 23,15 Timebomb (f.a. SUA, 1991) ■ 1,20 T.J. Hooker (s.p.) ■ 2,20 The Gunrunner (f.a., Canada, 1989) ■ 3,55 Starsky și Hutch (s.p.)

MTV

Sîmbătă - 9,00 Weekend MTV Sports 6 episoade: schi pe apă, automobilism, sărituri de pe stînci ■ 12,00 Marele ecran, cu Pip Dann ■ 12,30 Yo! MTV Raps, cu Dr. Dre, Ed Lower & Fab 5 Freddy ■ 14,30 Videoclipuri în premieră ■ 15,00 Weekend MTV Sports - 6 episoade ■ 17,00 Muzică de dans, cu VJ Simone ■ 19,00 Marele ecran, cu Pip Dann ■ 19,30 Știri - ediție weekend ■ 20,00 MTV's European Top 20, cu Pip Dann ■ 22,00 Duran Duran unplugged ■ 23,00 Muzică soul cu Richie Rich ■ 0,00 Videoclipuri în premieră ■ 0,30 Weekend MTV Sports - 5 episoade ■ 3,00 Beavis & Butt-head (d.a.).

Duminică - 9,00 Weekend MTV Sports - 5 episoade, cu Dan Cortese ■ 11,30 Știri MTV - ediție de weekend ■ 12,00 Marele ecran, cu Pip Dann ■ 12,30 MTV's European Top 20 ■ 14,30 Videoclipuri în premieră ■ 15,00 Weekend MTV Sports - 8 episoade de acțiune: schi pe apă, automobilism, sărituri de pe stînci, interviuri cu sportivi ■ 19,00 Lumea reală II ■ 20,00 MTV's US Top 20, cu Adam Curry ■ 22,00 120 de minute cu VJ Paul King ■ 0,00 Beavis și Butt-head (d.a.) ■ 0,30 Headbangers Ball. Noutăți din muzica heavy cu Vanessa Warwick ■ 3,00 Videoclipuri prezentate de VJ Marijne.

EUROSPORT

Sîmbătă - 9,30 Aerobic ■ 10,00 Auto. Magazin internațional ■ 11,00 Moto. Magazin ■ 11,30 Karting. CE din Franța ■ 12,30 Curse de camioane ■ 13,00 Box. Magazin KO ■ 14,00 Fotbal. Meci amical (neprecizat) ■ 15,30 Ciclism. Turul Olandei (d) ■ 17,30 Sărituri în apă Cupa europeană (Cehia) ■ 19,00 Golf ■ 21,00 Tenis de masă CE din Marea Britanie ■ 23,00 Box. Meciuri internaționale ■ 0,30 Hochei pe gheață NHL ■ 1,30 Baschet. Cupa Europei intercluburi (masculin) ■ 6,00 Motociclism viteză. Marele Premiu al Japoniei (d)

Duminică - 9,15 Motociclism viteză. Marele Premiu al Japoniei (r) ■ 11,00 Auto. Formula 1: magazin ■ 12,00 Auto. Indycar ■ 13,00 Box. Maciuri internaționale ■ 14,00 Motociclicm viteză (r) ■ 16,00 Atletism. Maratonul orașului Paris 18.000 de participanți în scena "Parisului istoric" ■ 17,00 Patinaj artistic ■ 18,00 Dansuri sportive. Campionatele Germaniei ■ 19,00 Golf. European Tour/ Catalonia ■ 21,00 Fotbal. Finala Cupei Africii 1994. Tunisia (r). ■ 23,00 Motociclism viteză. MP al Japoniei (r) ■ 0,30 Box. Meciuri internaționale.

RTV EUROPA NOVA

TV (canalul 54, sunetul pe 5,5 MHz) ***Sîmbătă*** - 10,00 Deschiderea programului de dimineață ■ 10,05 Desene animate ■ 10,30 Modă ■ 10,45 Brian Adams în concert ■ 11,00 Europa culturală ■ 11,20 Comici vestiți ■ 11,40 Brian Adams în concert ■ 11,50 Iluzionism ■ 12,00 Film serial: "Femeia detectiv" ■ 12,45 Desene animate ■ 13,00 TV Europa Nova Chart (top muzical) ■ 14,30 Închiderea programului de dimineață ■ 17,00 Deschiderea programului ■ 17,05 Country music ■ 17,30 Vivat Italia. Din cuprins: Curs de limbă italiană; Cine este Luciano Pavarotti? (I); Viterbo; Memorii optice ■ 18,35 Desene animate ■ 19,00 Infonova ■ 19,35 "Cafeaua" - documentar ■ 20,00 Videoclip '94 ■ 20,30 Veniți cu noi la cinema ■ 20,40 Iluzionism ■ 20,50 Film: "Vinovăția" (Italia; regia: Francesco Nuti; cu Ornella Mutti) ■ 22,20 Night Club Europa Nova. Din cuprins: ■ 22,20 Varietăți, divertisment, muzică ■ 0,30 Film: "Teamă răscolitoare" ■ 2,00 Muzică în concert ■ 3,00 Închiderea programului,

Duminică - 10,00 Deschiderea programului ■ 10,05 MINI-MATINOVA - emisiune pentru copii ■ 11,00 Caleidoscop ■ 11,15 Comici vestiți ■ 11,35 Film artistic: "Silas Marner" (Anglia) ■ 13,00 Concurs "Alfa" - participă Lic. "Dimitrie Cantemir" și Lic. "G. Ibrăileanu" ■ 13,45 Brian Adams în concert ■ 14,00 Închiderea programului de dimineață ■ 17,00 Deschiderea programului ■ 17,05 Carusel Europa Nova. Din cuprins: Călătorii pe glob; Artiști de azi; Muzică; Invitați: dl. Aurel Leon și dl. Ion Arhip ■ 18,35 Desene animate ■ 19,00 Infonova ■ 19,30 Film serial: "Inimi fără vîrstă" ■ 20,00 Videoclip '94 ■ 20,30 Vitralii - "Tentații ieșene" ■ 20,50 Film artistic: "Războiul celor doi Rose" (comedie SUA, cu Michael Douglas) ■ 22,20 Magazin sportiv ■ 22,35 Country music ■ 23,00 Închiderea programului,.

TELE M

Sîmbătă - 7,00 - 9,00. Program special pentru Iași și Piatra Neamț, pe frecvența programului 2 al Televiziunii române ■ 13,00 Desene animate ■ 13,30 Problemele orașului. Invitați: primarul municipiului Iași, dr. Constantin Simirad; directorii Regiilor Autonome ■ 14,15 Cerere și ofertă ■ 14,30 "Olimpicii noștri" - copii ■ 14,45 Antologia umorului românesc contemporan ■ 15,00 "Cei din linia întîi" - documentar Worldnet ■ 15,30 Satanismul în muzica rock - în direct cu Sorin Lupașcu și invitații săi ■ 16,30 Între istorie și adevăr: Biserica Banu (partea a II-a) ■ 17,00 Film artistic (western) ■ 19,00 Journal ■ 19,30 100 grade - Magazinul tinerilor (DW) ■ 21,00 Concertul Filarmonicii din Berlin. Din program: Uvertura fantezie "Romeo și Julieta", de P.I. Ceaikovski, Concertul pentru vioară și orchestră nr.3 KV 216, de Mozart, și "Das Frühlingsepfe", de Igor Stravinski ■ 22,00 Închiderea programului.

Duminică - 11,00 Worldnet USIA ■ 13,00 Desene animate ■ 13,30 Protecția mediului - lacul Ciric - în direct ■ 14,15 Celebritățile anului 1993, invitate la Larry King Live ■ 14,45 Muzică populară ■ 15,00 Film artistic ■ 16,30 Top M (emisiune muzicală cu Sorin Lupașcu) ■ 17,30 Film artistic ■ 19,00 Program Deutsche Welle ■ 0,00 Închiderea programului.

RADIO NORD-EST (72,44 FM stereo)

Sîmbătă - 7,00 Micul dejun - program matinal de știri și informații din actualitatea locală, buletin meteo, buletin rutier, informații utilitare, horoscop, agenda, propuneri pentru week-end, buletine de știri (8,00; 9,00; 10,00), muzică ■ 10,05 Top N - top nervos, ediția a treia, serie nouă. Realizator: Florin Constantin ■ 13,05 Siesta FM ■ 15,00 Scurtă istorie (emisiune incluzînd și Top 10 clasic). Realizator: Sandi Leontieș ■ 18,00 Surprise party - dedicații muzicale ■ 20,00 Music non-stop

Duminică - 7,00 Micul dejun - program matinal de știri și informații din actualitatea locală, buletin meteo, buletin rutier, informații utilitre, horoscop, agenda de duminică, muzică ■ 10,00 Familia de duminică. Realizator: Florin Constantin ■ 13,00 Aniversări. Realizator: Sandi Leontieș ■ 18,00 Music non-stop ■ 20,00 Muzică electronică. Realizator: Cătălin Cosovanu ■ 22,20 Top N - top nervos - reluare

RADIO VOX T

Emite non stop pe frecvența 70,76 MHz.

RADIO IAȘI

Sîmbătă - 8,00 Diminețile noastre ■ 10,00 Știri ■ 10,05 Planeta copiilor ■ 11,00 Fotbal ■ 13,00 Radiojurnal ■ 13,20 Avanpremiera RTV ■ 13,30 Corespondența radio - Muzică ușoară ■ 14,00 Divertis ■ 15,00 Onoare și patrie ■ 16,00 Radiojurnal ■ 16,10 Tinerețe, tinerețe ■ 17,00 Corespondența radio ■ 19,00 Știri ■ 19,10 Corespondența radio ■ 19,40 Gînduri creștine ■ 20,00 Compact disc ■ 21,00 Radiojurnal, Sport, Meteo ■ 21,20 Constelația lirei ■ 21,30 Romanțe

Duminică - 8,00 Diminețile noastre - Avanpremieră RTV ■ 9,00 Satul românesc ■ 10,00 Transmisie de la Mitropolie ■ 11,10 Gînduri creștine ■ 11,30 Corespondența radio ■ 12,00 Știri ■ 12,05 Corespondența radio - Muzică populară ■ 13,00 Radiojurnal ■ 13,20 Corespondența radio - Muzică ușoară ■ 14,00 Orele muzicii ■ 16,00 Radiojurnal ■ 16,10 Perpetuum duminical I ■ 19,00 Știrile serii, Sport, Meteo ■ 19,10 Perpetuum duminical II ■ 20,00 Galaxia rock ■ 21,00 Radiojurnal, Sport, Meteo ■ 21,10 Floare albastră ■ 21,40 Antologia șlagărelor

RADIO CONTACT (92 FM stereo)

Sîmbătă - 8,00 Bună dimineața, Iași! ■ 8,40 Contact-horoscop ■ 8,50 Revista presei ■ 9,50 Agenda culturală ■ 11,05 Microbiografie sonoră ■ 13,00 Top slow & blues ■ 18,30 Top nostalgic ■ Buletine de știri BBC: 8,00; 10,00; 14,00; 16,00; 18,00; 21,00. Grupaje info: 9,30 - 13,30 (din oră în oră) ■ 23,00 Party all the time

Duminică - 8,00 Bună dimineața, Iași! ■ 8,40 Contact horoscop ■ 9,50 Agendă culturală ■ 11,05 Microbiografie sonoră ■ Buletine de știri BBC: 8,00; 14,00; 18,00; 21,00 ■ 23,00 Music non-stop

TEATRU

■ Teatrul Național "V. Alecsandri" prezintă astăzi, la ora 18,00, în premieră, spectacolul cu piesa "Lecția", de Eugen Ionescu.

■ Teatrul Național "V. Alecsandri" prezintă mîine, ora 19,00, spectacolul cu piesa "Viața și patimile lui Publius Ovidius Naso", de Paul Miron.

■ Teatrul Național "V. Alecsandri" prezintă mîine, la ora 18,00, la Sala Studio, spectacolul cu piesa "Lecția", de Eugen Ionescu.

"STUDIOUL ARTELOR"

Astăzi, la ora 16,00, în sala "Studioul artelor" a Bibliotecii "Gh. Asachi" Iași va avea loc prezentarea programului: 1. Eduard Caudella; 2. Carl Orff - Carmina Burana

OPERĂ

Opera Română prezintă astăzi, ora 10,00, spectacolul "Victoria și al ei husar" - operetă în trei acte de P. Abraham.

CENACLUL "ION CREANGĂ"

Mîine, la ora 10,00, la Bojdeuca din Țicău se va desfășura a 48-a ședință de lucru a Cenaclului "Ion Creangă".

FARMACII DE GARDĂ

Farmacia nr. 2 Piața Unirii (tel. 116029).

SPITALE DE GARDĂ

Sîmbătă - **Spitalul "Spiridon"** (tel. 142730) Clinica a III-a Medicală; Spitalul de Urgențe (tel. 140690); **Maternitatea "El. Doamna"** (tel. 146570).

Duminică - **Spitalul "Spiridon"** (tel. 142730) Clinica a II-a Medicală, Clinica I Chirurgie; **Maternitatea "C. Vodă"** (tel. 143320).

CINEMATOGRAFE

■ **Cinematograful "Victoria"** (Telefon: 112502); orele: 9,00; 11,30; 14,00; 16,30; 19,00. **EVADATUL.** Producție SUA, 1993. Thriller polițist, cu Harrison Ford. "Globul de Aur" și Premiul "OSCAR" 1994 pentru cel mai bun actor într-un rol secundar (Tommy Lee Jones). Premieră.

■ **Cinematograful "Republica"** (Telefon: 114327); orele: 9,00; 11,00; 13,00; 15,00; 17,00; 19,00. **BEETHOVEN. UN CÎINE PUȚIN PREA MARE.** Producție SUA, 1992. Comedie al cărei erou este un inteligent cîine Saint Bernard. Premieră.

■ **Cinematograful "Copou"** (Telefon: 145738); orele: 9,00; 11,00; 13,00; 15,00; 17,00; 19,00. **ROSENEMIL - O TRAGICĂ IUBIRE.** Coproducție Germania, România, Elveția, Franța, 1993. Premieră.

■ **Cinematograful "Dacia"** (Telefon: 164740); orele: 9,00; 11,00; 13,00; 15,00; 17,00; 19,00. **SPIONAJ ÎN FAMILIE.** Producție Franța, 1991. Comedie polițistă. Cu Thierry Lhermitte, Miou Miou, Eddy Mitchell.

■ **Videoteci**

- Sala mică a cinematografului "Republica" (orele: 10,00; 12,00; 14,00; 16,00; 18,00; 20,00)

- Sala din str. Sf. Andrei nr. 17 (orele: 9,00; 11,00; 13,00; 15,00; 17,00; 19,00).

Ancheta MONITORUL printre oamenii politici români

În acest an, vor avea loc alegeri generale anticipate?

Derularea ultimelor negocieri între P.D.S.R. şi celelalte grupări politice reprezentate în parlament, tot mai desele blocaje politice înregistrate (mai ales) în Camera Deputaţilor, degradarea pe zi ce trece a condiţiilor de viaţă, datorată incompetenţei celor aflaţi la Putere, a adus la ordinea zilei următoarea întrebare: vor fi sau nu în acest an alegeri anticipate? Pentru a da un răspuns clar la această întrebare, am efectuat un sondaj printre politicieni, punînd următoarele întrebări:

1. Formaţiunea politică din care faceţi parte agreează sau nu ideea alegerilor generale anticipate?

2. Care ar fi avantajele şi care ar fi dezavantajele alegerilor anticipate generale în acest an?

3. Credeţi, independent de dorinţa dvs., că vor avea loc în 1994 aceste alegeri?

■ Tudor Mohora (PSM)

1. Nu. 2. Singurul avantaj ar fi că o configuraţie parlamentară conformă cu actualele opţiuni ale electoratului ar conduce la eliminarea blocajului politic. Dezavantajele sunt mai multe. O campanie electorală ar costa în primul rînd foarte mult în condiţiile economice de astăzi ale României şi ar fi privită negativ de către populaţie. În plus, ca s-ar repercuta negativ asupra eforturilor pe care le depune întreaga societate în direcţia redresării economiei. 3. Nu cred că vor avea loc, pentru că nu mai există timpul necesar derulării tuturor fazelor preelectorale prevăzute în Constituţie.

■ Ion Dobrescu (PSDR)

.1. Da, suntem pentru alegeri generale anticipate. 2. Avantaje: s-ar elimina blocajul politic existent la ora actuală, există posibilitatea creării unei noi majorităţi, în acest caz opoziţiei nemaifiindu-i rezervat un rol decorativ în Parlament. Dezavantajele pornesc de la procedura electorală. Se pierde timp pînă la dizolvarea Parlamentului şi pentru campania electorală.

În plus este vorba şi de cheltuieli. 3. Nu credem că vor avea loc în acest an, deoarece gafele guvernanţilor sunt aşa de mari, încît cei de la Palatul Victoria nu au nici un interes.

■ Horia Pop (PUNR)

1. Nu, în nici un caz. 2. Nu există avantaje. În cazul unor elegeri generale, se va păstra acelaşi procent de reprezentare în Parlament. Se vor pierde 7-8 luni de activitate legislativă. Oricum, noul Parlament nu ar fi legitim. 3. Nu cred că vor fi alegeri anticipate, în primul rînd pentru că declanşarea lor îi va termina pe iniţiatori. În al doilea rînd, pentru că P.D.S.R. ţine în mînă toate frîiele.

■ Radu Vasile (PNŢCD)

1. Da, pentru că blocajul guvernamental este total. 2. Avantajul ar consta într-o restructurare a electoratului, deşi nu se va putea modifica radical raportul de forţe. O deteriorare evidentă a poziţiilor P.D.S.R. ar permite Opoziţiei să aibă un cîmp mai mare de acţiune. 3. Nu credem totuşi că vor avea loc.

■ Adrian Năstase (PDSR)

1. Nu, nu sîntem pentru alegeri anticipate. 2. Nu văd care ar fi avantajele. Din contră, timpul pierdut cu campania electorală, costurile acesteia se înscriu la capitolul dezavantaje. Şi cred că ar fi şi în dezavantajul anumitor forţe care solicită acest lucru, pentru că nu îşi dau seama că nu mai au aceeaşi susţinere din partea electoratului. În plus, sînt atîtea proiecte de legi care urmează să fie dezbătute, încît nu este timp pentru întreruperea activităţii. 3. Nu cred că vor avea loc. Dar dacă totuşi se va ajunge aici, noi sîntem pregătiţi pentru ele. Mai este o problemă, pentru a avea loc alegeri generale anticipate, trebuie întîi să se desfăşoare alegeri locale. Asta, pentru a se asigura corectitudinea celor generale.

■ Mircea Ionescu - Quintus (P N L)

1. Nu. 2. Nu sînt oportune în acest moment, pentru că situaţia în ţară este care este şi se ştie, atunci cînd domneşte haosul şi mizeria, forţele de stînga sînt în avantaj. De situaţiile de criză au profitat întotdeauna şi în toate locurile comuniştii. Este adevărat, s-ar elimina blocajul politic. 3. Nu cred că vor avea loc, dar noi sîntem pregătiţi pentru ele. **(grupaj realizat de Mihaela CRISTEA şi Natalia ENESCU)**

La Răducăneni

Un individ a fost dezbrăcat în pielea goală de doi bet[illegible]ivi

Doi infractori periculoşi, Lucian Coman (19 ani) şi Constantin Spiridon (21 ani), din Andrieşeni - Iaşi, au fost arestaţi săptămîna trecută sub acuzaţia de "infracţiune de tîlhărie", comisă asupra unui consătean.

În seara zilei de 20 martie, cei doi se întorceau cu căruţa lui Spiridon de la discotecă, dintr-un sat vecin. Amîndoi consumaseră băuturi alcoolice şi se îndreptau spre Andrieşeni. Pe drum au fost opriţi de un cetăţean, beat criţă, care i-a rugat să-l ia şi pe el în căruţă. Băieţii au acceptat, iar Spiridon i-a dat hăţurile cetăţeanului turmentat, să mîne caii. Fiind foarte beat, acesta a împotmolit căruţa pe un drum lateral, lucru care i-a înfuriat pe cei doi. După ce l-au bătut cu pumnii şi cu picioarele, L.C. şi C.S. s-au gîndit să-l dezbrace de haine şi de pantofi şi să împartă bunurile pe care omul le avea asupra lui. Apoi l-au aruncat la marginea drumului, în pielea goală, continuîndu-şi liniştiţi plimbarea cu căruţa şi fredonînd cîntece de petrecere. A doua zi dimineaţă, trezindu-se din beţie, cetăţeanul a plecat spre casă gol-puşcă, stîrnind ilaritatea celor care-l întîlneau. Ulterior, s-a deplasat la postul de poliţie din sat, unde a reclamat tîlhăria.

Văzînd poliţiştii la poarta casei, Lucian Coman la care se aflau bunurile furate, a aruncat pe foc haina de piele, îmbrăcămintea, pantofii şi o geantă, pe care păgubaşul le avusese asupra lui în noaptea precedentă.

Conform declaraţiilor date de Lucian Coman la Poliţie, consăteanul lor mai avea asupra lui şi suma de 3000 de lei, pe care a împărţit-o frăţeşte cu Spiridon C. Urmează ca cei doi să răspundă în faţa legii pentru faptele lor. **(Silviu LABEŞ)**

După 12 tentative de sinucidere

Un cetăţean a dat foc propriei case

În această săptămînă, Comisia de Expertiză Psihiatrică din Iaşi a reexaminat un caz ciudat. Petru L. (38 ani), din Răducăneni, este ocupat de incendierea propriei case şi a bunurilor aflate în curtea unor vecini. Valoarea pagubelor se ridică la aproape un milion de lei. Ciudăţenia constă în faptul că Petre L., care a avut douăsprezece tentative de sinucidere, nu a recunoscut în faţa organelor de anchetă faptul că a dat foc strujenilor uscaţi care au declanşat incendiul. Deşi el a susţinut permanent că unul dintre cei şase copii ai săi a aprins focul, lucru pe care el declară că l-a recunoscut şi copilul, probele administrate de către organele de anchetă pledează în favoarea variantei în care Petru L. a fost autorul incendierii. Deoarece comisia a stabilit că fapta a fost comisă cu discernămînt, Petru L., care a susţinut că nu el este autorul incendiului, va fi sancţionat conform legilor. Faptul că Petru L. nu recunoaşte fapta este un lucru rar şi neobişnuit la Consiliile de Expertiză. **(Silviu LABEŞ)**

Luptă deschisă între Academia de Artă şi Filarmonica ieşeană

■ *"Noi am solicitat un local care n-a fost niciodată al Filarmonicii", a declarat Nicolae Gîscă, Rectorul Academiei de Artă*

"Nu mă aşteptam la o asemenea reacţie din partea conducerii Filarmonicii", a declarat Nicolae Gîscă, rectorul Academiei de Artă, referindu-se la afirmaţia directorului Filarmonicii, Liviu Braica, publicată ieri de cotidianul nostru. Liuviu Braica, la aflarea deciziei Consiliului Judeţean Iaşi care prevede cedarea aripii stîngi a imobilului Filarmonicii către Academia de Artă, a declarat că instituţia pe care pe care o conduce a fost condamnată la moarte. "Condamnată la moarte, pentru ce? Dacă am fi solicitat localul în care funcţionează, sălile lor de concert, poate că Filarmonica ar fi fost condamnată la moarte. Dar noi am solicitat un local care n-a fost niciodată al lor şi în care a funcţionat, pînă în 1988, Conservatorul de muzică. Iar acest local reprezintă singura noastră şansă de supravieţuire ca instituţie", a mai afirmat rectorul Nicolae Gîscă.

Pe de altă parte, rectorul Academiei de Artă şi-a exprimat nedumerirea în legătură cu faptul că problemele cu care se confruntă Conservatorul nu sînt înţelese de o instituţie, Filarmonica, ai cărei angajaţi sînt pregătiţi chiar în facultăţile Academiei de Artă.

"Sperăm că, pînă la vară, reparaţiile capitale de la aripa stîngă a Casei Balş vor fi terminate şi vom putea să ne mutăm acolo, pentru că actualul spaţiu este solicitat, pe bună dreptate, de Facultatea de Teologie Ortodoxă", a concluzionat rectorul Nicolae Gîscă. **(Cristina LECA)**

De la 1 aprilie

Costurile tipografice s-au majorat cu 70%

"Costurile tipografice se majorează în medie cu 70%, începînd cu data de 1 aprilie. În accepţiunea noastră, a tipografilor, fiecare produs poligrafic este un unicat. Prin costuri tipografice se înţelege atît manopera tipografică, cît şi hîrtia! Or, preţul hîrtiei deja a fost majorat, de la 1 februarie, cu aproape 40%, iar tarifele tipografice sînt neschimbate de la 1 noiembrie. S-au majorat preţurile la energie termică, la energie electrică, un alt element nou apărînd în această perioadă, ce a determinat o majorare mai accentuată a tarifelor - cota de amortizare, care la nivelul imprimeriei noastre a crescut de la 3,5 la 20 milioane", a declarat postului naţional de radio Matei Vlădeanu, directorul comercial al Imprimeriei "Coresi".

FPS nu mai admite atribuirea de spaţii comerciale în locaţie de gestiune

■ **"anularea contractelor va reprezenta un pas înapoi în procesul de privatizare", a declarat Gheorghe Pistol, director general adjunct în Ministerul Comerţului**

O recentă iniţiativă a conducerii Fondului Proprietăţii de Stat (FPS) este pe cale să bulverseze activitatea societăţilor comerciale cu profil de comerţ. La ultima întrunire a conducerii centrale a FPS cu şefii Direcţiilor Teritoriale din ţară, desfăşurată vineri, 25 martie 1994, dl. **Dumitru Constantin**, directorul general al FPS, a anunţat că nu se va mai admite atribuirea de spaţii comerciale în locaţie de gestiune. În plus, contractele de locaţie care urmează să expire nu vor mai fi reînnoite.

Practic, adoptarea acestei măsuri ar însemna, în primă fază, revenirea unităţilor respective la societăţile din care s-au desprins. A doua etapă ar fi, în opinia conducerii FPS, declanşarea procesului de privatizare a societăţilor reîntregite. Privatizarea acestora s-ar putea face prin două metode: vînzarea prin licitaţie a unităţilor care au fost date în locaţie de gestiune sau privatizarea globală a societăţii-mamă.

Locaţia de gestiune, ca formă de administrare a unităţilor din comerţ, a fost pusă în practică începînd cu anul 1991, în baza HG 1228/1990, şi a avut ca scop rentabilizarea acestor societăţi. În timp, locatarii care gestionau aceste unităţi (foşti salariaţi ai societăţii-mamă) şi-au înfiinţat firme particulare, în numele cărora au desfăşurat activităţi de comerţ.

Prin sistarea contractului de locaţie, administratorii societăţilor particulare constituite vor fi nevoiţi **să înceteze orice activitate în spaţiul deţinut.**

Cea mai importantă consecinţă a acestei măsuri va fi **numărul mare de şomeri** care vor proveni de la unităţile aflate în prezent în locaţie de gestiune. Dintre aceştia va face parte, cu siguranţă, personalul angajat ulterior la firma particulară în cauză, la care se vor adăuga şi foştii salariaţi ai societăţii-mamă, pentru care aceasta nu dispune de fondurile salariale necesare.

Un alt efect negativ va fi perturbarea activităţii din comerţ datorită faptului că dispare motivaţia administratorilor firmelor particulare de a asigura ritmicitatea aprovizionării cu marfă. Aceasta deoarece patronii firmelor în cauză vor încerca să recupereze o parte cît mai mare din sumele investite în marfă, neavînd siguranţa că vor mai putea beneficia de spaţiul respectiv. Cu alte cuvinte, unităţile comerciale foarte rentabile vor avea o activitate din ce în ce mai slabă.

Poziţia Ministerului Comerţului faţă de propunerea conducerii FPS a fost exprimată de dl. Gheorghe Pistol, director general adjunct în minister, care ne-a declarat: "Anularea contractelor de locaţie va reprezenta un pas înapoi în procesul de privatizare.Trebuie să ţinem cont că, din totalul unităţilor din sectorul comerţului de stat, 48% au fost atribuite în locaţie de gestiune. Consider că aplicarea acestei măsuri va avea implicaţii foarte grave în privinţa personalului angajat în unităţile respective şi a utilizării fondului de marfă".

Spre deosebire de poziţia reprezentantului Ministerului Comerţului, dl. Mircea Balaban, directorul Direcţiei Iaşi a FPS, consideră că o astfel de măsură este pozitivă. În opinia sa, "locaţia de gestiune nu reprezintă o formă de privatizare, acest proces putînd demara abia după revenirea unităţilor atribuite în locaţie de gestiune la societatea-mamă".

Măsura preconizată de conducerea FPS se află, în momentul actual, în stadiu de **proiect**, urmînd ca pentru validarea acesteia să fie adoptată o **hotărîre a guvernului**. Rămîne de văzut poziţia executivului în această problemă, avînd în vedere fricţiunile permanente care există între cele două organisme de stat. **(Mihaela BREZEANU, Costel STROESCU)**

"Nu a fost posibil nici un aranjament"

■ **declară rectorul UMF, Carol Stanciu, despre concursul pentru ocuparea posturilor de asistenţi şi preparatori**

Concursul pentru ocuparea posturilor de asistent şi preparator de la Universitatea de Medicină şi Farmacie s-a încheiat, recent, fără prea mari surprize. Au fost ocupate posturile de la majoritatea disciplinelor. În legătură cu acest concurs, rectorul UMF, prof. dr. Carol Stanciu, a declarat: "Examenul s-a desfăşurat în condiţii foarte severe şi nu a fost posibil nici un fel de aranjament. Este adevărat că au existat contestaţii, mai ales la disciplina de oftalmologie, unde, în urma probei didactice, au fost respinşi toţi cei patru candidaţi la postul de asistent. Însă răspunsul comisiei la aceste contestaţii a mulţumit pe toată lumea". Disciplinele la care nu s-au ocupat posturile şi la care se va organiza un nou concurs sînt: pentru asistenţi - biofizică, medicină ambulatoriu copii, oftalmologie, fiziopatologie, iar pentru preparatori - anatomie, explorări funcţionale, farmacognozie, medicină legală, chirurgie BMF anesteziologie. Deşi la concursul pentru ocuparea posturilor de preparator concurenţa a fost foarte mare, multe locuri au rămas neocupate, ceea ce denotă faptul că absolvenţii medicinişti din ultimii ani sînt mai slab pregătiţi, cu toate că exigenţele cresc de la an la an, a mai afirmat rectorul Carol Stanciu. **(Cristina LECA)**

Poetul Dan Giosu sărbătorit la Casa Pogor

În prima parte a şedinţei de ieri, 1 aprilie, a cenaclului "Junimea", desfăşurată la Casa Pogor, a citit versuri Ioan Răducea. În partea a doua a şedinţei a fost sărbătorit poetul Dan Giosu, cu ocazia împlinirii a 34 de ani. Poetul a citit din volumul său în curs de apariţie, "Patru plus îngerul". Înainte de recitarea poeziilor, Dan Giosu a fost prezentat de **Lucian Vasiliu** şi **Liviu Antonesei**. Din sală a intervenit **Nichita Danilov**, care a spus că vrea să fie **muzeograf la Casa memorială Dan Giosu**. Tot cu această ocazie s-a lansat şi numărul 3/1994 al revistei "Timpul", recomandînd numărul 4/1994, în care sînt publicate interviurile cu părintele Galeriu şi cu Patriarhul Bisericii Ortodoxe Române, Teoctist. Numărul 4/1994 va apărea peste două săptămîni. **(Dorin POPA)**

Firma TALBO-"G" vă invită să vizitaţi
Supermarket-ul deschis în cartierul Păcurari
(vizavi de Moara "1 Mai")

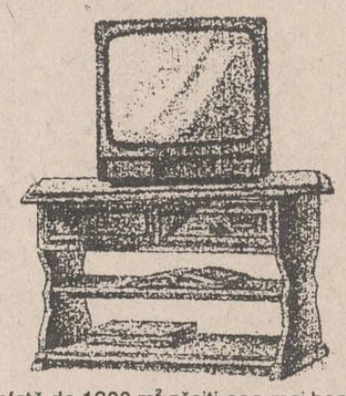

Pe o suprafaţă de 1300 m² găsiţi cea mai bogată gamă de mobilier din oraş: biblioteci, bucătării, dormitoare, canapele, mese, scaune, birouri, cuiere, paturi, fotolii, draperii din lemn etc.

De asemenea, la dispoziţia dvs. stau şi raioanele de:
sticlărie, plastice import, parfumerie, metraj, dulciuri, jucării, încălţăminte, electronice.

S.C. TALBO-"G" S.R.L., Şos Păcurari 589, tel. 162279.
Program: 8.00 - 20.00, sîmbătă 8.00 - 14.00

TAMAZ FRIGOCARNE

Pastrama -
un preparat de lux
pentru familia dumneavoastră ?

Nu, dacă veţi cumpăra...

PASTRAMA DE VITĂ "TAMAZ"!

- un preparat delicios, consistent, pe care-l mănînci cu aceeaşi poftă acasă, la serviciu, în excursie şi la ocazii deosebite.

Preţ fabrică - 3.600 lei/kg
Preţ desfacere cu amănuntul prin reţeaua de magazine Tamaz - 4.503 lei/kg.

Socola, tel. 131890, 126800; fax 135798; telex 22240

IAŞI
MICA INDUSTRIE S.A.

S.C. MICA INDUSTRIE S.A.

Putem fi prezenţi în locuinţa dumneavoastră prin diversitatea produselor şi serviciilor noastre !

Mobilier din lemn (şifonier cu 2 sau 3 uşi, masă telefon, masă fantezie, masă bucătărie, tabureţi, mască chiuvetă, masă cu dublă funcţiune, suport televizor, videocasete, reviste, suport calculator)
Mobilier din răchită (pătuţ copil, coş de rufe, coş piaţă)
Confecţii textile - tricotaje
Tinichigerie (tăvi copt cozonac, pîine, forme prăjituri)
Servicii rapide, ieftine şi de calitate !
- spălătorie
- curăţătorie chimică
- boiangerie

Ne puteţi verifica telefonînd la 117755, la sediul societăţii noastre sau la 117116, secţiile de mobilă, 170774 - spălătorie, boiangerie, 117841 - spălătorie.

I.I.R.U.C. S.A.
Sucursala 35
Moldova

vă oferă din stoc următoarele echipamente:

- Calculatoare PC AT 286,386,486 NN şi de marcă ICL, EVEREX	1250 - 3350$ (în lei la cursul zilei)
- Imprimante Epson şi SIEMENS	550-995 $ (în lei la cursul zilei)
- Calculatoare personale HC 91, HC 91 cu floppy şi HC 2000	107.380 - 261.876 lei
- Surse neintreruptibile (UPS) 400 W	424.800 lei
- Calculatoare de birou	14.113 - 108.324 lei

Preţurile includ TVA

Asigurăm service în garanţie şi postgaranţie, precum şi consumabile (toner, developer, hîrtie), la preţuri deosebit de avantajoase.

Tel. 144745, 147359, str. Gavriil Muzicescu 10

Președintele Consiliului Județean dezinformează

Ion Amihăiesei afirmă că țăranii au cerut impozitul pe venitul agricol

■ prefectul Dan Gâlea a distrat o parte din ziariștii prezenți, jucîndu-se cu ochelarii d-lui Ioan Solcanu, vicepreședintele PDSR

Senatorul Ioan Solcanu a prezentat ieri, în cadrul unei conferințe de presă, poziția Partidului Democrației Sociale din România în legătură cu dialogurile desfășurate de acest partid cu partidele din opoziție și eventualitatea alegerilor anticipate.

Despre discuțiile politice pe care P.D.S.R. le-a avut cu partidele din Convenția Democratică, domnul Solcanu a ținut să menționeze că au fost percepute diferit de partidele membre ale acestei alianțe. Astfel, o poziție deosebit de interesantă a avut Partidul Alianței Civice, care, în opinia d-lui Solcanu, nu este ancorat atît de puternic de Convenție, manifestînd mai multă flexibilitate, U.D.M.R. și P.L. '93, au refuzat discuții în afara C.D.R. De asemenea, disponibilitate pentru continuarea dialogului a fost întîlnită și din partea P.N.Ț.-C.D.

Surprinzător, dialogul care a părut cel mai fructuos, cel cu P.D.(F.S.N.), pare a se destrăma datorită unor declarații ale d-lui Adrian Severin, despre care senatorul Ioan Solcanu a spus că ar trebui privite cu reticență. Adrian Severin a declarat recent că negocierile cu PDSR vor fi suspendate pentru că partidul de guvernămînt nu vine cu propuneri concrete de negociere.

Prezent la conferința de presă, președintele Consiliului Județean, Ion Amihăiesei, a prezentat o serie de probleme cu care se confruntă instituția pe care o conduce în aplicarea Legii fondului funciar. A surprins, totuși, declarația domnului Ion Amihăiesei, care a spus că țăranii au cerut impunerea impozitului pe venitul agricol. Ne îndoim de afirmațiile domnului Amihăiesei, știut fiind faptul că marea majoritate a țărănimii nu dispune de bani pentru lucratul pămîntului, nicidecum pentru plata unui impozit, fixat arbitrar de către stat.

O figură aparte a făcut prefectul Dan Gâlea, care, pe lîngă faptul că a sărit iritat la auzul formulării "afacerea agronomilor", a distrat o parte din ziariștii prezenți, jucîndu-se cu ochelarii d-lui Solcanu.

(Cristian RACU)

Ion Amihăiesei - un președinte naiv?

Andrei Sangheli a fost reales prim-ministru al Republicii Moldova

■ *președintele Snegur este convins că acesta va asigura continuarea reformei*

Noul parlament al Moldovei a aprobat joi numirea lui Andrei Sangheli în funcția de prim-ministru, cu 82 voturi pentru și 15 împotrivă. Conform agenției REUTER, prezentînd spre aprobare parlamentului candidatura lui Sangheli, președintele Mircea Snegur a afirmat că acesta "va asigura continuitatea reformei". Fost oficial al Partidului Comunist, la fel ca Snegur și ca liderul parlamentului, Petru Lucinski, Sangheli și-a prezentat, imediat după alegerea sa, programul în parlament, referindu-se la necesitatea de a "găsi o cale de ieșire din criză și de a asigura prosperitatea poporului". Sangheli, adept al aderării Moldovei la Comunitatea Statelor Independente și oponent al reunificării cu România, a declarat că principalele probleme pe care noul guvern va trebui să le rezolve sînt soluționarea situației autoproclamatelor republici nistreană și găgăuză, precum și adoptarea unei noi constituții. Noul premier a făcut cunoscut că va prezenta parlamentului marți lista noului guvern.

TELEX

■ Premierul bulgar schimbă guvernul de pe patul spitalului

Premierul bulgar Liuben Berov plănuiește modificări pentru cabinetul său de tehnocrați, se arată într-o declarație a guvernului dată publicității joi. Aflat în spital în ultimele trei săptămîni, pentru a se reface în urma unei operații pe cord deschis, Berov s-a întîlnit cu liderii principalelor partide care sprijină guvernul și a discutat probleme legate de activitatea parlamentară. "Profesorul Berov a înaintat grupurilor parlamentare o sugestie de schimbări structurale", se precizează în declarație, citată de REUTER. În timpul întîlnirilor, Berov a cerut sprijinul formațiunilor politice pentru planul guvernamental de privatizare.

■ Nord-coreenii fac trafic de arme la Moscova

Trei funcționari ai ambasadei Coreei de Nord la Moscova au fost reținuți miercuri pentru implicare în trafic de arme, a declarat joi un oficial al serviciului rus de contraspionaj. Agenția REUTER informează că Aleksandr Mihailov, purtător de cuvînt al Serviciului federal de contraspionaj, a declarat că cei trei nord-coreeni au fost reținuți în timp ce încercau să cumpere "arme foarte moderne". El a mai spus că a fost reținut și un diplomat african, acuzat de spionaj. Mihailov a oferit aceste informații în cadrul unei conferințe de presă dedicate în principal cazului unei oficialități militare ruse acuzate de spionaj în favoarea Marii Britanii. Nu au fost oferite alte detalii privind arestarea nord-coreenilor și a diplomatului african.

■ Explozia unei bombe la o secție de poliție

Joi noaptea, la o secție de poliție din localitatea Garvagh, din nordul Ulsterului, a avut loc o puternică explozie, informează REUTER. Incidentul s-a soldat cu rănirea unui ofițer de poliție. Presupușii autori ai atentatului sînt militanții Armatei Republicane Irlandeze (IRA). Anterior, IRA se angajase ca, în cursul săptămînii viitoare, timp de trei zile, să înceteze ostilitățile. Însă acest angajament a fost privit cu scepticism de către responsabilii britanici, care l-au calificat drept "un truc civic cu scop propagandistic".

Premierul israelian va depune mărturie pentru masacrul de la Hebron

■ *audierile vor avea loc cu ușile închise*

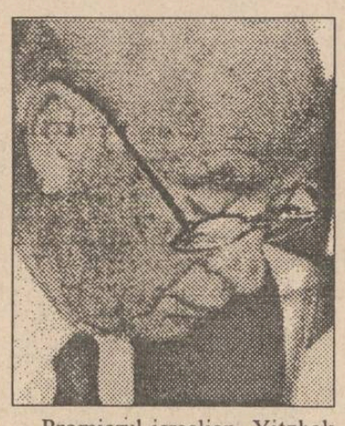

Premierul israelian, Yitzhak Rabin, va depune mărturie săptămîna viitoare în fața comisiei de stat israeliene care investighează condițiile masacrului de la Hebron, informează REUTER. Israelul, obligat de puternicele presiuni internaționale să deschidă o anchetă asupra masacrului de la Hebron, a numit o echipă de 5 membri, tutelată de Curtea Supremă, pentru a investiga circumstanțele tragediei. Se pare că mărturia lui Rabin va avea loc cu ușile închise, nepermițîndu-se transmiterea în direct la radio sau TV, cum s-a procedat pînă acum.

Acest eveniment are loc după ce Israelul și OEP au semnat un document privitor la reglementările de securitate pentru protecția palestinienilor, care prevede staționarea unor echipe de observatori internaționali înarmați în orașul Hebron, dar rezidenții arabi din localitate s-au arătat destul de sceptici, mărturisind că nu întrevăd o ameliorare a situației prin prezența forțelor de protecție, transmite REUTER. Cele două părți beligerante au recunoscut însă și meritele unui asemenea acord, care redeschide drumul negocierilor de pace. Premierul israelian, Yitzhak Rabin, a afirmat atunci că dialogul, al cărui punct nevralgic îl constituie retragerea armatei israeliene din Gaza și Ierihon, a fost reluat și că există perspective pentru accelerarea negocierilor.

Aproximativ 10.000 de coloniști israelieni înarmați au protestat însă față de inițiativa israelo-palestiniană. Zeci de autobuze înțesate cu evrei au sosit la Kiryat Arba, dînd glas unui singur mesaj: "Noi nu vom pleca din Hebron!".

Statele Unite pun noi piedici imigranților

Remarcînd că sistemul de acordare a azilului politic este supus unor abuzuri masive, Administrația Clinton a anunțat un pachet de măsuri menite să prevină depunerea unor cereri frauduloase, prin instituirea unor reguli mult mai severe în examinarea acestora. Oficialități ale Serviciului de Imigrare și Naturalizare au estimat că sistemul ar putea fi depășit de numărul mare de cazuri acumulate, dacă noile măsuri nu vor determina o reducere dramatică a numărului de cereri. Conform noilor reguli, solicitanților de azil li se poate refuza dreptul de a-și susține personal cazurile în interviuri, dacă birourile de acordare a azilului politic decid că declarațiile cuprinse în cererea de azil conțin argumente incorecte sau neserioase. Solicitanților care vor obține dreptul la un interviu fie li se va acorda statutul de azilant, fie vor fi deferiți unui judecător specializat în probleme de imigrare, dar cu riscul de a fi deportați. Orice declarație făcută de solicitanții de azil în cadrul interviurilor, cum ar fi modul în care au intrat în Statele Unite, poate fi folosit împotriva lor pentru justificarea deciziei de deportare. Alte aspecte ale acestui pachet de măsuri restrictive includ și o taxă de 130 dolari pentru cererea de azil. Reorientarea sistemului a fost determinată de faptul că, în prezent, procedura de examinare a unei cereri de azil durează, în medie, între 18 și 24 de luni, iar recent s-a constatat că la fiecare cerere rezolvată se acumulează încă trei cazuri. Ultima statistică arată că există circa 370.000 de cazuri care își așteaptă rezolvarea, arată cotidianul "International Herald Tribune".

Explozie la o centrală atomo-energetică

O explozie ce a avut loc joi la un reactor dezafectat al centralei nucleare de la Cadarrache, din sudul Franței, a provocat incendierea instalației respective și uciderea unui muncitor, precum și rănirea altor patru, anunță RFI. Responsabili ai Comisiei pentru Energie Atomică a Franței au precizat că explozia a produs prăbușirea unei plăci de beton de cca. 300 mp, generînd aprinderea unor compuși de sodiu în tunelul situat la o anumită distanță de miezul reactorului. Acesta din urmă fusese scos din funcțiune în 1983 și se afla în curs de demontare. Aceiași responsabili au afirmat că măsurătorile efectuate au arătat că nu există emanații radioactive și, ca atare, pericolul unei contaminări este exclus. În reactor nu se afla combustibil nuclear, ci numai o cantitate infimă de material radioactiv. Explozia a izbucnit în momentul în care muncitorii curățau un rezervor ce conținea cca 100 kg sodiu, ușor contaminat de cesiu 137 și de tritiu (unul din materialele folosite pentru răcirea reactoarelor). Cauzele exacte ale exploziei nu sînt încă cunoscute.

Emanuel Valeriu folosește "Ultimul Cuvînt" în interese personale

■ el dorea să jefuiască ferma "30 Decembrie"

Șase redactori ai cotidianului "Ultimul Cuvînt" și-au dat joi demisia. "Deși aveam salarii foarte mari, sistemul de cenzură existent mutila profesionalismul oricărui gazetar", a afirmat astăzi, într-o conferință de presă, Sorin Ovidiu Bălan, fostul șef al secției "Reporteri speciali". Unul din exemplele concrete a fost imixtiunea lui Emanuel Valeriu, care a încercat să influențeze o anchetă despre ferma "30 Decembrie" din SAI. În opinia lui Sorin Ovidiu Bălan, Emanuel Valeriu "dorea să folosească ziarul pentru jefuirea acestei ferme". "Totul a culminat cu intenția conducerii ziarului de a ne înmîna o listă cuprinzînd firmele despre care nu avem voie să scriem", a subliniat Gabriel Stănescu, fost șef al secției "Life", amintind că, la începutul colaborării, au primit garanții verbale prin care conducerea le permitea să scrie "despre orice". De asemenea, jurnaliștii acuză conducerea ziarului și de nerespectarea obligațiilor contractuale, prin neoperarea transferului pe cartea de muncă. În acest mod, redactorii aveau statut de colaboratori, deci nu beneficiază de ajutor de șomaj și nici de asistență medicală. Vladimir Ivanov, redactorul-șef al cotidianului "Ultimul Cuvînt", a declarat unui reporter MEDIAFAX: "Respectînd cronologia, doi dintre redactori, Sorin Ovidiu Bălan și Gabriel Stănescu, au fost dați afară ieri dimineață, iar faptul că au scris după-amiază o demisie nu mai are nici o importanță". Concedierea este, de fapt, o măsură disciplinară, urmare a organizării de către jurnaliști a unei conferințe de presă, fără informarea și aprobarea instituției în care lucrau. Dl. Ivanov a precizat că regretă demisia celorlalți patru redactori, dar nu comentează acest gest, întrucît el este rezultatul unei hotărîri individuale. "La noi, nu există cenzură, iar redactorii în cauză au o imagine artistică despre această noțiune. Se poate scrie despre absolut orice - desigur, nu împotriva intereselor firmei, iar informația privind lista de interdicții este falsă", a încheiat Vladimir Ivanov.

În Chile

Cinci polițiști au fost condamnați pentru crime politice

În urma unei anchete care a durat 8 ani, un tribunal din Chile a pronunțat, joi, condamnările în procesul celor șase persoane acuzate că au asasinat, în 1985, trei activiști pentru drepturile omului. Sentințele, care includ pedepse variind între 15 ani și închisoare pe viață, au fost date publicității de procurorul Nelson Caucoto, după ce judecătorul Milton Juica a finalizat procedura judiciară de rigoare. Manuel Guerrero, Santiago Nattino și Jose Manuel Parada, membri ai Partidului Comunist Chilian, care lucrau pentru o organizație catolică de protecție a drepturilor omului, au fost răpiți în plină zi, pe o stradă aglomerată din Santiago, pe 29 martie 1985. A doua zi, corpurile lor au fost găsite pe un teren viran de la periferia capitalei, toți trei prezentînd răni adînci și avînd capetele aproape complet desprinse de trup. Acuzații, dintre care 5 sînt foști polițiști, iar al șaselea este un fost informator al securității chiliene, au fost inculpați anul trecut, procesul lor focalizînd atenția opiniei publice sud-americane. Diversele grupări de activiști pentru drepturile omului au afirmat, în repetate rînduri, că procesul constituie un test al capacității justiției chiliene de a rezolva cazurile de abuz petrecute în timpul guvernării militare a generalului Augusto Pinochet, încheiată în urma alegerilor din 1991. Analiștii politici consideră că principalul obstacol în calea democratizării aparatului judiciar este prezența în funcțiile cheie a unor demnitari numiți în timpul dictaturii lui Pinochet. În ultimii ani, tribunalele militare au închis orice caz legat de abuzurile de putere din perioada 1973-1991, invocînd o lege de amnistie emisă în 1978. În afara celor șase persoane deja condamnate, ancheta se extinde asupra a încă 12 foste oficialități, dar doi membri ai lotului au fost absolviți, pentru "participare minoră". Sentințele pentru ultimii 10 acuzați vor fi pronunțate la o dată ulterioară, care nu a fost precizată.

Manifestații violente în Paris

Studenții s-au bătut cu polițiștii

Aniversarea unui an de la instalarea în funcție a premierului Balladur a fost marcată de violentele ciocniri care au avut loc joi noaptea, la Paris, între grupuri de tineri manifestanți și forțele de ordine. Sărbătorirea de către studenți a deciziei guvernului de a anula legea cu privire la modul de salarizare a tinerilor a degenerat, transformîndu-se într-o serie de violențe care s-au desfășurat pe parcursul a aproximativ 5 ore, relatează REUTER. În urma incidentelor, 48 de polițiști au fost răniți, dintre care 7 deosebit de grav. 15 mașini au fost incendiate, iar alte 200 au fost răsturnate. Vitrinele a nu mai puțin de 60 de magazine au fost sparte. Surse ale poliției au anunțat că 300 de persoane au fost arestate pentru acte de vandalism.

La porțile Orientului, un ziar în stil occidental

COTIDIANUL

Poziția 1003 în catalogul presei
Abonamentele se pot contracta la orice oficiu poștal din țară

* TV NEI D.51, D.54 TXT;
* TV GOLDSTAR;
* TV AUDISONIC;
* TV SONY;
* TV TOSHIBA;
* TV GRUNDIG D.51, D.54 TXT;

La cele mai mici prețuri!
O gamă variată de produse electronice, papetărie, cosmetice și confecții.

AVATTI Stil

AVATTI
Str. Ștefan cel Mare nr.11

EN GROS

* PAPETĂRIE (Stilouri, pixuri, set carioca, adeziv Japonia, scotch ambalaj, albume foto, cărți de joc, hîrtie ambalat);
* COSMETICE ȘI PRODUSE DIVERSE (unghiere, piepteni, periuțe dinți, lanterne, perii praf, seturi lumînări, set portfard, umbrele, pămătuf ras);

Pentru vînzări EN GROS vă așteptăm la sediul firmei din str. TĂTĂRAȘI 62, unde vă putem oferi 40 produse.
Program: zilnic între orele 9-14, 15-19 sau la telefon 174054, 112810.

A APĂRUT Nr. 10 /1994 săptămîna 2 aprilie - 8 aprilie

Cuprinde programele TV locale, naționale și satelit

Monitorul TV

CAFEAUA DE DIMINEAȚĂ

Redescoperirea celui mai vechi cartier al Iașului: Beilicul

Aurel LEON

„Iașul, datorită împrejurimilor și frumuseților din preajma urbei, ar putea să suporte comparația cu multe capitale... Dacă privim (în partea de sud) frumoasele dealuri pe care se înalță, la o mică depărtare, cele două mănăstiri atît de bine așezate, Galata și Cetățuia, dacă de acolo ne aruncăm ochii asupra orașului cu cele 69 de biserici ale sale, cu mănăstirile, cu turlele și cu unele case boierești, avem, de bună seamă, o priveliște încîntătoare, care izbește prin bogăția de aspecte și contribuie mult la desfătarea spiritului. Pe coasta de est și pe cea de vest a acestor dealuri totul sclipește în dărnicia viilor, a livezilor și a pădurilor, iar cîmpurile, și viile, și dealurile, cît vezi cu ochii, dar mai cu seamă la nord-vest de oraș, înspre frumosul Copou, sînt acoperite cu vii, și priveliștea acestui rai pe pămînt întrece orice închipuire", scria Andreas Wolf, la 1805. Cum arăta Iașul pe atunci aflăm doar din documente. Dar cum presupune G.M. Cantacuzino:

"Dacă Iașul a cucerit sufletul prințului de Ligne, atunci cînd el se întorcea din Rusia, în capul unei armate, dacă Iașul a fost pentru dînșul o revelație care i-a stîrnit entuziasmul, aceasta înseamnă cu siguranță că orașul moldovenesc se deosebea adînc de toate orașele rusești prin cari trecuse și în cari trăise. Căci, dacă Petersburgul și Moscova erau două centre bogate și chiar mărețe, orașele rusești de pe vremea aceea nu trebuiau să mulțumească prea mult ochiul unui occidental. Orașul Iași îi apăru probabil ca ceva nou, ceva mai apropiat de sufletul său, cu o viață proprie, cu un spirit original și plin de farmec. Dar trebuie observat un lucru. Prințul de Ligne vorbește mai ales de curțile boierești, de acele palate, de acele grădini, de acea viață fastuoasă, nostalgică și demnă din care n-a rămas mai nimic. Iar noi ne găsim în fața unui oraș sărac, în care măreția vremurilor trecute mai dăinuiește doar chipul mîndru al bisericilor de piatră. Și-atunci, cînd suprapunem în gîndul nostru descrierea scritorului francez cu monumentele de artă ce ne-au rămas, ne dăm seama de cîte am pierdut."

Cu toate acestea, ne-au rămas destule. M-am oprit zilele acestea să admir grădinarii care lucrează în parcurile de la Bărboi și Barnovschi. Parcă-s alte locuri. Bazarul a fost un vis urît. Cum schimbă aspectul cartierului amenajarea îngrijită a unui parc! Grădina este întotdeauna, în evoluția artistică a unui popor, ultima expresie a civilizației sale. Cu cît un popor este mai primitiv, cu atît caută să dea sforțărilor sale un scop bine definit, cu iluzii de eternitate. Cu cît civilizația evoluează, cu atît scepticismul asupra duratei operelor omenești se mărește, lăsînd spiritului libertatea de a se lega de preocupări cu scopuri mai imediate și de un rost mai subtil. De cînd pledez pentru amenajarea spațiilor virane din strada Lăpușneanu, de la Bărboi, Tg Cucului, Barnovschi. În fine, le-a venit sorocul.

Acum îmi dau seama că Iașul are cartiere răsfățate, cum ar fi Copoul, și cartiere minimalizate, ca, de exemplu, Beilicul. Abia acum, cu acest parc, deschis spre cartierul din Grigore Ghica, vom aprecia poate farmecul Beilicului și a Zlataustului. Probabil va fi pus în valoare și bustul lui Grigore Ghica Vodă, al treilea, ucis mișelește de turci. Despre această tristă pagină din istoria Moldovei scrie la obiect "Dacia literară" (nr.10/1993):

"Actualul bust, amplasat lîngă piatra de mormînt a domnitorului (str. Ghica Vodă nr.18, Iași), lucrat în piatră de artista Lucreția Filioreanu-Dumitrașcu, a fost dezvelit în 1975.

Vechiul bust, din marmoră (autor Karl Storck), inaugurat în anul 1875, pentru care realizase un proiect și Gh. Asachi, se află la Muzeul de Artă Iași, după ce a fost restaurat. Așezat pe o coloană de marmoră de Lemberg, de către Primăria orașului Iași, la propunerea consilierului Vasile Pogor, a fost ridicat în amintirea lui Grigore Ghica-Vodă, decapitat de turci la 1 octombrie 1777. Pe lespedea de marmoră, așezată în mijlocul pieții Beilicului (1) ("dricul" tîrgului de altădată, unde se presupune a fi fost conacul turcesc în care s-a întîmplat tragedia), se află pe de o parte stema Moldovei și inscripția: «În amintirea lui Grigore Ghica V.V., ucis de turci la 1777, luna octombrie. Țara recunoscătoare»; pe cealaltă parte: "Grigore Ghica V.V. a protestat contra luării Bucovinei", iar la căpătîiul monumentului este săpată următoarea inscripție: «Această piatră s-a ridicat de către Consiliul Comunal din Iași, în anul 1875, octombrie 1.»

Nicolae Gane, în Discursul rostit la inaugurarea monumentului comemorativ al lui Grigore Ghica Voievod, spunea:

«Să înălțăm deci către cer o rugă de jale pentru pomenirea acestui Domn nefericit și să împrospătăm astăzi în memoria noastră faptele sale patriotice, a căror strălucire se revarsă atît de viu asupra mormîntului său.

... această serbare de doliu a țării să o repetăm și anul viitor și în toți anii de-a rîndul și să o înrădăcinăm în deprinderile noastre și ale copiilor noștri, căci exemplele mari, ades amintite, hrănesc sufletul și hrănesc bunii cetățeni.»

Despre sacrificiul domnitorului, Mihai Eminescu remarca: «...la 1777, această răpire fără seamăn s-a încheiat prin vărsarea sîngelui lui Grigore Ghica V.V. Fărădelege nemaipomenită, uneltire mișelească, afacere dintre o muiere desfrînată și între pașii din Bizanț, vînzarea Bucovinei va fi o vecinică pată pentru împărăția vecină, de-a pururea o durere pentru noi.»

După legenda culeasă de Eminescu, se spune că, la Putna, în noaptea cînd a fost ucis Grigore Ghica Vodă, s-au arătat semne, și anume: chipul lui Ștefan din portret s-a schimbat de întristare, clopotul cel mare (Buga) al mănăstirii a început a bată singur la miezul nopții, iar candela de pe mormîntul lui Ștefan s-a stins, deși avea untdelemn.

Trupul voievodului a fost înmormîntat în biserica Sf. Spiridon din Iași, iar capul său a fost țintuit drept pildă în poarta Seraiului, la Istanbul."

Parcul de la Bărboi întinde o porțiune de verdeață spre ctitoria Sturdza, dîmbul din Tg. Cucului eliberat în fine, privește spre vale, cel de la Barnovschi ne arată vesel spre cartierul lui D.D. Pătrășcanu, Gavril Musicescu, Teodoreanu cu Zlataustul Otiliei Cazimir. Trecem pe lîngă fosta școală nr. 8. Sst! Povestește Otilia Cazimir:

"Intrăm în clasă.

Pupitrul e înalt. Mă ridic în vîrful picioarelor, mă sprijin în coate, și abia izbutesc să mă așez, strîmb, pe o margine de bancă. Fetele se foiesc o vreme, pe urmă se astîmpără. E așa de liniște, că se aude cum își strigă Huhă, pe stradă, covrigeii lui sărați...

- Casian Alexandra!

E numele meu. Știu. Dar nu răspund. Pe mine nu mă strigă nimeni așa. Toată lumea mă strigă Luchi...

Îmi vine-a rîde. Așa-i de caraghios să te strige cineva Casian Alexandra! Ca și cum ar striga-o tata pe mama, în loc de Catia, Casian Ecaterina!

Doamna se uită la mine și rîde..." ■

CORESPONDENȚĂ DIN GERMANIA

Politică și șarlatanie

(fragmente dintr-un studiu)

■ Despre cum nu poate fi păcălită limba

Pentru omul politic adevărat, fraza este adesea (în intenție, totdeauna) faptă, pentru șarlatan, chiar fapta este, mai totdeauna, o frază. Șarlatanul vorbește, în fapt, el este vorbit, adică în el vorbesc partidul, gruparea, fracțiunea sa parlamentară. Personajul nostru dezminte cunoscuta frază a lui Talleyrand - "Limba îi este dată omului pentru a-și tăinui gîndurile". El o folosește mai ales pentru a tăinui o absență, tocmai aceea a gîndurilor.

Adevăratul om politic este, în domeniul său, un stilist: nu doar că are stil, dar ceea ce spune poartă un înțeles și, dincolo de cuvinte, un înțeles secund. Șarlatanul, chiar atunci cînd vrea să fie ambiguu, adică "plin de înțeles", nu este decît redundant. El își arată astfel neadîncimea, a gîndului și a vorbei: o neadîncime tulbure - exact contrariul spusei omului politic a cărui frază vrea să fie limpede.

Desigur, nu i se poate pretinde șarlatanului înțelepciune, pentru că înțeleptul abia dacă ajunge la cuvînt. Dar lungimea frazei și a discursului lui pune oricum pe gînduri. Și, totuși, șarlatanul trece adesea (uneori poate chiar este) drept un bun vorbitor. O consolare față de faptul că el este un inteligent prost om politic.

Un exemplu, dintre cele prea numeroase pe care ni le oferă cu dărnicie suspectă istoria postrevoluționară a Europei de azi, este acela al lui Vladimir Jirinovski. Nu renunțăm astfel la perspectiva morfologică a însemnărilor noastre despre șarlatanie: amestec de naționalism pravoslavnic țarist și fascism agresiv, de populism paranoic și liberalism de contrabandă, de **glasnosti** pe dos și ignoranță groasă îngîmfată, personajul este aproape o ficțiune, încetează deci să mai fie o persoană și devine un caz de enormă șarlatanie politică - simbioză grotesc-apocaliptică a comunismului de tip stalinist cu nazismul. Felul în care un asemenea personaj folosește cuvîntul este totodată specific șarlatanesc și strict caracteristic. El nu comunică cu ceilalți, el nu știe să asculte, ci își mai ratează interlocutorii dezghiocînd vorbele, dislocînd imagini și realități cu o sîrguință teroristă generatoare de spaime. Șarlatanul știe să fie și torționar. Pentru el, limba pare un fel de "spărgător de nuci", o "capă" de piele umedă de cămilă pusă pe țeasta interlocutorului și lăsată să se usuce la soare, ca în cunoscutul roman al lui Aitmatov. Iar atunci cînd se referă la sine - și Jirinovski n-o face cu plăcere - el folosește limba ca pe un gaz fumigen, fără succes totuși, pentru că ea nu-l tăinuie. La o întrebare gazetărească mai mult de rutină asupra originii sale etnice, liderul "liberal" a răspuns: "Mama - rusoaică, tatăl - jurist".

Omul politic adevărat se destăinuie publicului său, vorbind și ascultînd. Voind să-și păcălească publicul, șarlatanul crede că păcălește și limba. El este însă un păcălitor păcălit: ea îl destăi-nuie, îl arată adică așa cum este, în toată goliciunea lui: o goliciune paradoxală, pentru că ea dă de-a dreptul. Altfel spus: între limbă și tipul Tartuffe există o relație de respingere, chiar dacă el îi face limbii avansuri. Șarlatanul este un Tartuffe în haine civile, un Tartuffe care, adesea, umblă dezbrăcat.

Ceva anume face limbajul șarlatanului cu deosebire suspect: promisiunile electorale, mai ales felul în care le face. Dacă vrea să devină senator sau deputat, el promite viitorilor alegători, în același timp, chiar în aceeași frază, absolută egalitate socială și libertate. Cum pentru el trecutul nu înseamnă prea mult, el face uitată această aventură comunistă care a experimentat ceea ce istoricul prusac Heinrich von Treitschke numea în secolul trecut "cel mai înalt grad imaginabil de egalitate", cel "comunist", ce nu poate fi (nu a fost, nu este) "decît cel mai înalt grad imaginabil de sclavie". Am fi nedrepți totuși, dacă n-am remarca lăudabila înclinație a personajului nostru către o anume armonie stilistică a limbajului său politic. Cu toată "dulceața" și frumusețea lor eterată revoluționar-utopică, promisiunile constituie un balast stilistic, îl angajează prea mult, îl leagă de un timp pentru care el nu are toate organele deschise. Echilibrul nu poate fi realizat - și șarlatanul știe asta - decît printr-o contrapondere paradoxală, prin ceva abia palpabil, abia controlabil, plutitor ca ceața, dar greu, masiv, impunător ca formă verbală. Acest ceva este calomnia - abia șuierată în culisele parlamentului sau în alte culise, orchestrată în presă sau în discursul electoral. O modalitate de păcăleală, s-ar putea spune. Da, dar, încă o dată, o păcăleală a păcălitorului: calomnia nu-l dezbracă cu totul pe cel calomniat, ci pe calomniator.

Am constatat, împreună cu cititorul, că șarlatanul este o natură paradoxală iar acum vedem că el se dovedește consecvent cu sine și la nivelul limbajului său. I se reproșează adesea că folosește o limbă "de lemn", că are un stil "pășunist-mioritic". Interesant este că el încearcă (pentru unii poate și reușește?) să descr[illegible] limbajul său lemn[illegible] "idées reçue[illegible]" de f[illegible]

[illegible] cele pe care le [illegible]upează șarlatanul este că el are nu doar limba lungă (discursul său e, totdeauna, ca întindere, strategic gîndit), ci și mîna lungă, mîna care gesticulează peste și chiar împotriva cuvîntului. Și încă unul: el nu se arată scump la vorbă, întrucît speră ca cei ce-l ascultă să nu creadă că singura lui taină este aceea a enigmaticei lui nimicnicii.

Ioan CONSTANTINESCU

Din scrisorile, telefoanele și audiențele zilei

■ Lumea care suportă impozitele

D-na Valeria Chelmu, pensionară, și d-na Ilinca Iftenie, salariată, Iași. Zilnic citim în ziare de majorări de prețuri și tarife, de scumpirea vieții. Nimeni nu suflă însă o vorbă despre sporirea, în același timp, a pensiilor și a salariilor, a ajutoarelor de șomaj, a indemnizațiilor de îmbunătățire a calității vieții, nici chiar de 1 aprilie. Parlamentarii își reactualizează veniturile, o fac și pentru Guvern și pentru președinție, își măresc numărul de consilieri și de secretare - salariul unui consilier la ușa d-lui Adrian Năstase ridicîndu-se la 300.000 lei lunar; dar cine se ocupă de lumea care suportă impozitele?

■ Cine îl mai ajută pe Traian Munteanu?

Dl. Traian Munteanu, str. Cerna nr. 20, este cel care, din 1944, timp de 18 ani, a stat deportat în URSS și care, revenit în țară în 1962, nu și-a dobîndit încă drepturile în conformitate cu Decretul lege nr. 118/1990. Speranța oferită de apariția martorului - inginer Constantin Lificiu, din Iași, str. Nicolae Bălcescu nr. 2 - care a asistat la ridicarea lui Traian Munteanu în 1944 de către trupele sovietice de pe peronul gării Iași - despre care "Monitorul" a vorbit la 15 decembrie 1993 - s-a năruit, pentru că instanța de judecată n-a acceptat încă audierea în proces a d-lui Lificiu. O scrisoare recentă primită din Strassbourg, de la Consiliul Europei, scrisă de dl. Wolfgang Strasser, secretarul Comisiei Europene a Drepturilor Omului, îl înștiințează pe monsieur Traian Munteanu că "România nu a ratificat Convenția Europeană a Drepturilor Omului" și "Comisia nu este competentă să examineze cazul" său. În "Evenimentul zilei" nr. 530, din 22 martie 1994, a citit pagina de ziar "Luat de ruși de la vîrsta de 19 ani, românul Ștefan Puhilea s-a reîntors acasă după o deportare de 40 de ani în Siberia". Ștefan Puhilea, din Galați, a revenit în București la 3 ianuarie 1994, iar astăzi se află sub protecția dl. Alexandru Lupu, secretar al UNICEF. Dl. Traian Munteanu parcă își aduce aminte de Puhilea din lagărele siberiene. Poate se mai pot ajuta reciproc. Traian Munteanu beneficiază de speranțe pentru că are dosarul înregistrat pentru aplicarea Decretului 118/1990, dar ce face dl. Puhilea, pentru că valorificarea drepturilor respective, potrivit legii, n-au putut fi făcute decît pînă la 31 decembrie 1993? Dar ce fac ceilalți care au format convoiul trenului din 1950 ce i-a dus către Moscova - și apoi mai departe -, ce fac ieșenii urcați în același tren la Iași, moș Ion, sobarul, care i-a fost profesor în lagăr lui Ștefan Puhilea? Iar toți aceștia, inclusiv Traian Munteanu și Ștefan Puhilea, au fost puși pe liber fără nici un act asupra lor, fără nici o dovadă că au fost deportați în țara prietenă a socialismului victorios. În orice caz, dacă cineva cunoaște adresa UNICEF București, rugăm să ne-o transmită pentru a înlesni întîlnirea dintre Traian Munteanu și Ștefan Puhilea, reîntorși din deportarea în URSS chiar dacă evenimentele s-au produs la un interval de 30 de ani distanță unul de altul.

■ "Fiziologia și patologia la femeile gravide" de dr. Marcel Anton și dr. Cristina Anton

Dl. prof. dr. A.I. Dobrescu remarcă o nouă carte medicală "Fiziologia și patologia la femeile gravide" de dr. Marcel Anton și dr. Cristina Anton, apărută în Editura "Cris Book Universal" București, 1994.

Cartea, cu 190 de pagini, structurată în două părți distincte, cuprinde munca a doi medici obstetricieni cu mare experiență nu numai în obstetrică, dar și în dermatologie, redă experiența a peste 25 de ani în ceea ce privește femeile gravide internate atît în clinicile I, II Obstetrică, cît și în clinica Dermatologică Iași. Manualul este de mare interes și se adresează în mare măsură medicilor specialiști obstetricieni și dermatologi, precum și medicilor generaliști, dar și studenților din anii terminali.

■ Lipsesc ecusoanele vînzătorilor și condicile de sugestii din unitățile comerciale

Dl. Nechita G. Forgaci, Șoseaua Națională nr. 182, bl. A2, sc. B, ap. 3, pensionar. În unitățile comerciale, de stat, cooperatiste ori particulare din Iași, a dispărut obiceiul vînzătorilor de a purta ecuson și al unității de a avea condică de sugestii și reclamații. În lumea civilizată nu-i nici o rușine ca unitățile comerciale și cele de prestări servicii să le aibă.

(Ion N. OPREA)

CREDINȚĂ ȘI PĂCAT

Din nou despre ecumenism

■ este oare nevoie să acționăm numai "în spiritul vremii"?

Radu PARPAUȚA

Recenta intervenție de la TVR a mitropolitului Vlasie, întîistătătorul Bisericii ortodoxe de rit vechi, ne prilejuiește iarăși cîteva rînduri despre ecumenism. Biserica pravoslavnică de rit vechi se pronunță ferm împotriva "unirii" bisericilor. Estre drept, în scurta discuție purtată între reporterul televiziunii și mitropolitul Vlasie, nu s-au putut desfășura prea multe argumente.

Ideal ar fi fost ca să fie reuniți, într-o discuție dispută, și cei "pro" și cei "contra" ecumenismului. Dar Biserica noastră ortodoxă a adoptat marele canon al tăcerii în privința ecumenismului. Semnează apoi "comunicate comune" fără ca măcar să arate celor de altă credință că Biserica ortodoxă este Biserica lui Hristos la care toți trebuie să fie chemați, că doar tainele ei poartă harul dumnezeiesc, că spiritualitatea ortodoxă poate să fie dobîndită numai de cei care o cunosc (fiind încercați în sînul Bisericii ortodoxe) și că toate aceste "dialoguri" și "comunicate comune" sînt doar o parodie de doi bani a unei autentice dispute creștine, dispută care să-și propună drept țel mîntuirea sufletelor.

Știu că există destule voci în cadrul Bisericii ortodoxe române care se pronunță (e drept, pe la colțuri) împotriva ecumenismului. Dar s-o spunem cinstit: mulți dintre participanții ortodocși la aceste "dialoguri" știu sau bănuiesc că locul credincioșului nu este acolo, că însăși atmosfera "liberalismului" ecumenic otrăvește orice cuvînt autentic care se rostește acolo. Însă aceștia tac, fiindcă în zilele noastre "spiritul timpului" este mai puternic decît glasul conștiinței creștinului ortodox.

Să fim bine înțeleși: nu luăm orbește în brațe una sau alta dintre opțiuni. Dar faptul că se aprobă "adeziuni" ecumenice în Biserica noastră fără ca masa credincioșilor să fie informată și întrebată, fără discuții între culte în fața tuturor, este, după părerea noastră, o greșeală. Probabil că această greșeală provine de la faptul că intelectualitatea și teologii noștri, în majoritatea lor, nu sînt fermi în convingerile lor și sînt, poate, rupți de tradiția ortodoxiei.

Nu dorim să abordăm întortocheatele căi ale argumentelor "pro" și "contra" ecumenism (mai ales că la răspîntie ne poate aștepta neșovăielnicul Florin Florescu și spada sa, fala ortodoxiei iașiote). Aceste argumente ar trebui să constituie tema unei dispute "transparente" la toate nivelurile și cu orice prilej. Astăzi, cînd falșii profeți ai contemporaneității, inclusiv mulți oficial "ortodocși", anunță sus și tare apropierea venirii "noului veac al Sfîntului Duh", "noua Cincizecime" și "Punctul Omega", cînd întreaga atmosferă spirituală modernă este contaminată de către molima inițierilor demonice, trebuie să ne hotărîm. Biserica ortodoxă este unica Biserică a lui Hristos? Harul lui Dumnezeu este prezent și alte confesiuni creștine sau nu? Îngusta cale a mîntuirii, despre care ne învață Sfinții Părinți ai Bisericii ortodoxe, este numai o cale dintre multe alte căi de salvare?

În funcție de răspunsuri, sîntem ortodocși sau nu, sîntem împotriva ecumenismului sau pentru ecumenism. ■

MONITORUL JURIDIC

■ *Persoane care au beneficiat de ajutorul de șomaj legal. Neîndeplinirea condițiilor pentru plata în continuare a alocației de sprijin la data încetării plății ajutorului de șomaj. Îndeplinirea condițiilor prevăzute de lege ulterior încetării plății ajutorului de șomaj - determinată de majorarea salariului de bază minim pe țară, brut, indexat.*

D-na Labontu Maria, din Iași, a primit ajutor de șomaj pînă la data de 1 martie 1994. La acea dată nu îndeplinea condițiile pentru a primi în continuare alocația de sprijin - întrucît depășea venitul mediu lunar pe membru de familie. Conform Hotărîrii Guvernului nr. 90/1994 - începînd cu 15 martie 1994, salariul minim brut pe țară indexat s-a stabilit la 60.000 lei lunar. Majorîndu-se salariul minim brut, veniturile sale pe membru de familie se situează sub 40%. Prezentîndu-se la Oficiul Forțelor de Muncă din Iași pentru a solicita să-i întocmească dosarul pentru plata alocației de sprijin, i s-a comunicat că nu mai este în drept să primească alocație de sprijin, întrucît la data cînd a încetat plata ajutorului de șomaj, respectiv 1 martie a.c., depășea venitul mediu pe membru de familie.

Întrebarea adresată redacției noastre: este legal răspunsul primit de la Forțele de Muncă?

Răspuns: Luînd legătura cu conducerea O.J. de Forțe de Muncă, ni s-a comunicat că Departamentul șomaj și politici salariale din Minsiterul Muncii - cu adresa nr. 6386/21.IX.1993 - a precizat că alocația de sprijin se acordă în continuare și se stabilește în raport de îndeplinirea condițiilor prevăzute de lege cu privire la venitul pe membru de familie la data încetării plății ajutorului de șomaj.

Personal, nu împărtășesc acest punct de vedere, motivat de faptul că legea a prevăzut acordarea alocației de sprijin ca o formă de protecție socială, avînd în vedere un venit mediu pe membru de familie calculat în baza unui salariu minim brut pe țară, care să asigure minimum de existență. Majorîndu-se cuantumul salariului mediu pe țară brut, este normal ca la stabilirea dreptului de alocație de sprijin să se aibă în vedere venitul mediu pe membru de familie, calculat în baza noului cuantum.

■ *Ajutoare bănești pentru încălzirea locuințelor în perioada 1 noiembrie 1993 - 30 aprilie 1994*

D-na Ailoaie Ioana, din Iași, str. Cuza Vodă nr. 37, pensionară, ne scrie că, potrivit Legii nr. 87/1993, în perioada 1 noiembrie 1993 - 30.IV. 1994 trebuia să primească un ajutor de 5000 lei pentru încălzire, întrucît în luna octombrie 1993 a avut o pensie de 27.329 lei. Ne precizează că acest ajutor nu l-a primit nici în lunile ianuarie și februarie 1994.

Răspuns: Conform Legii nr. 87/1993, art. 2 - indice 2, lit. a, titularii de pensii au dreptul la un ajutor în cuantum de 5000 lei pentru încălzire, în condițiile în care pensia pentru luna octombrie sau pentru o lună ulterioară, după caz, este de pînă la 28.500 lei.

Din actele anexate la scrisoare, rezultă că pensia dvs. pentru lunile noiembrie-decembrie 1993 și ianuarie 1994 a depășit plafonul prevăzut de lege, de 28.500 lei. În aceste condiții, nu beneficiați de ajutorul pentru încălzire.

Dispozițiile legii susmenționate au fost deseori interpretate greșit, în sensul că baza de calcul pentru obținerea ajutorului o constituie cuantumul pensiei din luna octombrie 1993. Din textul legii rezultă însă că pensia nu trebuie să depășească cuantumul de 28.500 lei în luna octombrie sau o lună ulterioară.

■ *Cetățenie. Aprobarea renunțării la cetățenie*

D-nul V. Ștefan, din Iași, str. George Coșbuc nr. 4, ne solicită să îi prezentăm care este baza legală ce reglementează posibilitatea renunțării la cetățenia română.

Răspuns: Legea cetățeniei române nr. 21/1991 - publicată în Monitorul Oficial partea I nr. 44, la capitolul VI - reglementează procedura necesară aprobării renunțării la cetățenia română.

Cererea de renunțare la cetățenia română se face personal sau prin mandatar cu procură specială și autentică și se depune la Comisia ce funcționează pe lîngă Ministerul Justiției. **(Consilier juridic, Mina LOZONSCHI)**

NOTĂ: redacția cotidianului MONITORUL acordă consultații juridice gratuite pentru persoane cu venituri modeste în zilele de miercuri, orele 16.00 - 18.00 și vineri, orele 14.00 - 16.00. Vă puteți adresa și în scris, trecînd pe plic "Pentru MONITORUL JURIDIC".

DREPTUL LA REPLICĂ

Stimați domni

Cu prilejul vizitei mele în Iași, de la 28.03.1994 pînă la 30.03.1994, o ziaristă a ziarului dumneavoastră "Monitorul" a făcut cu mine un interviu.

Era vorba despre colaborarea dintre neuropediatrie și ortopedie. Ceea ce am declarat eu a fost redat corect. Cu cea mai mare stupoare am găsit interviul sub un titlu absolut greșit, capabil să ducă la grave erori.

Nu am analizat în nici un fel cazul "Elena Leuștean"!

Nu am auzit niciodată numele acestui copil!

Prin acest titlu apare impresia absolut incorectă că toate problemele ortopedice de tip neurologic, respectiv toate problemele de ortopedie ale copilului ar trebui discutate cu un neuropediatru. Se înțelege de la sine că nu astfel se prezintă situația.

Eu vă rog în mod insistent să procedați la publicarea acestei scrisori, deoarece acest articol nu are voie să îngreueze deosebit de importanta mea colaborare cu Dr. Goția, în slujba copiilor handicapați motor.

prof. univ. dr. Christoph Lesigong
neuropsihiatru pediatru

RADIO Nord-Est

Radio Nord-Est

72,44 MHz

FAMILIE DE DUMINICĂ

DUMINICĂ, ora10,00,
invitați surpriză și divertisment

Realizator: **DANIEL BUZDUGAN**

Telefon: 032/142446; 146363.
Pentru corespondență: Of. Poștal nr. 6, C.P. 1340.

RADIO Nord-Est

Radio Nord-Est

72,44 MHz

Top Nervos!

SÎMBĂTĂ, ora 10.00
... vă va pune în legătură directă
cu cele mai fierbinți surse de enervare a populației
SECȚIUNI:
muzică românească,
muzică străină, personalități, dezastre
Reluare - duminică, ora 22.

Realizator: **FLORIN CONSTANTIN**

Telefon: 032/142446; 146363.
Pentru corespondență: Of. Poștal nr. 6, C.P. 1340.

În exclusivitate pentru "Monitorul"

Doina Melinte: "Eu sînt alături de Alina Astafei"

La începutul săptămînii, cotidianul "Monitorul", reluat apoi de alte ziare, informa că la Maternitatea "Elena Doamna", din Iaşi, celebra atletă Doina Melinte a dat naştere, prin operaţie cezariană, micuţei Daiana Doriana. Deşi era slăbită de efort, marea atletă a avut amabilitatea să ne acorde un interviu în exclusivitate.

- Doamnă Doina Melinte, felicitări şi să vă trăiască fetiţa!

- Vă mulţumesc. Pot să vă spun că mă simt extrem de fericită, deşi mă aşteptam ca evenimentul să aibă loc în aprilie. Se pare că domnişoara a terminat cursa mai repede!

- Să înţelegem că doriţi să calce pe urmele dumneavoastră?

- Da, îmi doresc foarte mult acest lucru, la fel şi soţul meu (n.r. - este căsătorită cu Dorin Melinte, fost campion naţional la 400m garduri).

- De ce aţi preferat un spital din Iaşi?

- Am venit aici la recomandarea cumnatei mele şi am avut şansa să fiu asistată de doctorul Tomoşoiu, căruia îi mulţumesc şi cu acest prilej.

- Cîţi ani aţi concurat?

- Aproape toată viaţa mea a fost o cursă. Eu am venit în atletismul de mare performanţă pe vremea cînd semifondul românesc era dominat de celebrele Natalia Mărăşescu, Maricica Puică şi Fiţa Lovin.

- După retragerea lor aţi devenit alergătoarea numărul 1 a ţării pe distanţele 800m şi 1500m. Care a fost primul mare concurs la care aţi participat?

- Olimpiada de la Moscova unde, din păcate, n-am reuşit să intru în finală. În schimb, m-am răzbunat anul următor la Universiada de la Bucureşti, cînd am reuşit să cîştig proba de 800m în faţa atletei italiene Gabriella Dorio, care mă învinsese cu o zi înainte la 1500m. De atunci şi pînă în februarie 1993 am cîştigat şase titluri de campioană europeană, două titluri mondiale, o medalie de aur şi una de argint la J.O. de la Los Angeles, am stabilit două recorduri mondiale care rezistă şi în prezent.

- Vă rog să vă amintiţi un lucru mai amuzant din cariera dumneavoastră.

- Au fost mai multe, dar unul mi-a rămas adînc în memorie, de la Olimpiada de la Los Angeles. Delegaţia României era însoţită şi de un grup de "tovarăşi". În ziua cînd am obţinut titlul olimpic, unul dintre responsabilii cu evidenţa m-a întrebat ce s-a întîmplat la atletism, în timp ce televiziunea americană relua imagini din timpul cursei pe care tocmai o cîştigasem. Pur şi simplu am rămas blocată.

- Tot în America aţi concurat pentru ultima dată.

- Era în februarie 1993, ultimul meu concurs, iar americanii ne-au organizat retragerea în stilul lor caracteristic.

- Ce credeţi despre decizia de suspendare a Alinei Astafei?

- Pe mine m-a surprins această decizie, care mi se pare foarte dură. Cred că s-au cam pripit. Eu sînt alături de Alina şi văd un lucru normal ca un mare sportiv să cîştige suficienţi bani care să-i asigure o existenţă cît de cît. Eu, cînd am cîştigat titlul olimpic, n-o să vă vină să credeţi, am primit în total pentru cele două medalii 35.000 lei. Nu-mi pare rău că m-am retras, dar, dacă aş mai avea măcar 27 de ani, aş concura din nou! **(A consemnat Viorel VATAMANU)**

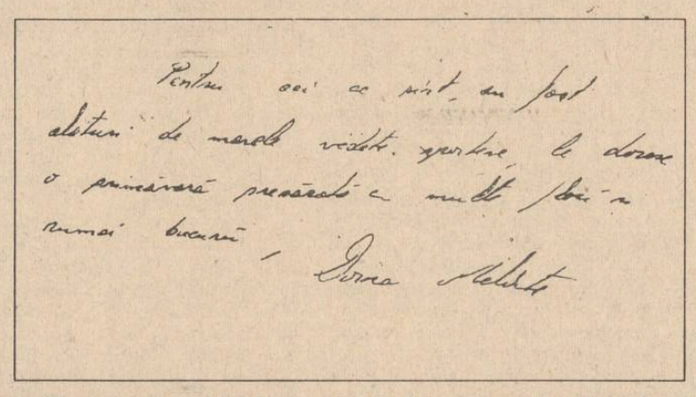

Niki Lauda

un businessman plin de succes

Pentru austrieci, numele lui Niki Lauda este sinonim cu succesul. În 1979, cînd a debutat în afacerile cu avioane, Lauda (urmaşul unei cunoscute familii de industriaşi vienezi) avea în spatele lui o carieră strălucitoare ca pilot de Formula I, încununată cu trei titluri de campioni mondiali. La început, treburile nu au mers chiar ca pe roate, concurenţa (în special Compania "Australian Airlines") făcînd tot posibilul pentru a împiedica firma sa să se extindă. Cu toate acestea, din 1984, Niki Lauda, sprijinit de potentatul grec Basil Varvaressos, a pus bazele propriei sale companii aviatice. La ora actuală, "Lauda Airlines", societate specializată atît pe curse internaţionale, cît şi pe curse charter, se numără printre cele mai puternice companii private din Europa. Încă de anul trecut, ea a început o fructuoasă colaborare cu o reputată firmă Lufthansa, sporindu-şi numărul de curse efectuate cu 40%.

Toată lumea este de acord că fostul campion mondial de Formula I s-a dovedit a avea mînă sigură şi în lumea afacerilor. El a refuzat mai întîi fuziunea cu Swissair şi Australian Airlines, considerînd că în acest mod îşi apără firma de pericolul unei "morţi subite". Condiţiile impuse celor de la Lufthansa au fost foarte stricte: germanii au păstrat monopolul curselor spre şi dinspre Austria, iar Lauda a căpătat exclusivitatea zborurilor matinale şi nocturne spre Frankfurt. Şi expansiunea continuă. La sfîrşitul anului trecut, "Lauda Airlines" a achiziţionat cinci noi aeronave americane de ultimul tip. Plătite cash. **(I.C.T.)**

Ascultînd în fiecare joi seara, de la orele 19,15, postul de radio Nord-Est, puteţi afla

Aproape totul despre fotbal

Întrebările concursului din această săptămînă

RADIO Nord-Est

1. Care este primul fotbalist care a debutat în echipa reprezentativă a României în timp ce activa la o echipă ieşeană?

2. Care este partida jucată la turneele finale ale C.M. în care s-au înscris cele mai multe goluri?

3. Un portar poate sau nu să înscrie un gol valabil din propriul careu de 16 m?

4. Care este cea mai clară victorie din palmaresul echipei naţionale a României?

5. Cîte cupe europene există în palmaresul fotbalului francez?

Aşteptăm răspunsurile dumneavoastră pînă miercuri, 6 aprilie 1994, pe adresa postului de radio Nord-Est, Bulevardul Copou nr. 3, sau Oficiul Poştal nr. 6, CP 1340.

Realizator Eugen FLORESCU

RADIO NORD - EST
72,44 MHz

TOP 10 CLASIC

EDIŢIA A IX-A

1 → 1. Summertime - JANIS JOPLIN (1968)
2 → 2. Give Peace A Chance - JOHN LENNON/ PLASTIC ONO BAND (1969)
6 ↑ 3. Light My Fire - THE DOORS (1968)
7 ↑ 4. Suzanne - LEONARD COHEN (1968)
8 ↑ 5. (I Can Get No) Satisfaction - THE ROLLING STONES (1965)
4 ↓ 6. Eleanor Rigby - THE BEATLES (1966)
10 ↑ 7. One Way Ticket - NEIL SEDAKA (1961)
5 ↓ 8. Up Around The Bend - CREEDENCE CLEARWATER REVIVAL (1970)
3 ↓ 9. Universal Soldier - DONOVAN (1964)
→ 10. Raindrops K

Propuneri

1. Unforgettable - NAT KING COLE
2. Lucille - LITTLE RICHARD
3. Man Of The World - FLEETWOOD MAC

Astăzi, ora 17,00,
în cadrul emisiunii
SCURTĂ ISTORIE
În reluare, duminică, ora 13,00,
în deschiderea programului
ANIVERSĂRI MUZICALE
REALIZATOR: SANDI LEONTIEŞ

Box - faza zonală a Campionatelor Naţionale de box pentru juniori

Zece pugilişti ieşeni s-au calificat în finala pe ţară

■ în fruntea topului - A.S. Voinţa, cu cinci campioni de zonă!

"De 20 de ani, de cînd funcţiona ca antrenor la Iaşi regretatul Ludovic Ambruş, boxul ieşean nu a obţinut un succes atît de covîrşitor", ne declara la sfîrşitul întrecerilor instructorul cu probleme de box de la O.J.T.S. Iaşi, dl. Alexandru Cişman. Într-adevăr, confirmînd ascensiunea din ultima vreme, boxerii ieşeni s-au impus cu claritate, nu mai puţin de zece dintre ei asigurîndu-şi dreptul de a fi prezenţi la turneul final ce va avea loc la Timişoara. O comportare remarcabilă au avut la această "zonă" elevii antrenorilor Viorel Soroceanu şi Cornel Barbu de la A.S.Voinţa, care au adus Iaşului nu mai puţin de cinci cîştigători. Urmează în "top" A.S.C.F.R. (antrenori Nicu şi Mişu Brînzei) cu trei pugilişti laureaţi, precum şi C.S.M. (antrenori Gheorghe şi Nicuşor Vasiliu) cu doi campioni de zonă. Din păcate, clubul C.S.Ş. Unirea (antrenor Gh. Racoviţă) nu a reuşit "marea lovitură", deoarece Cristian Hulughiuc (premiat de firma Mondex cu un costum de haine, fiind cel mai tehnic boxer al competiţiei) a fost declarat învins în faţa buzoianului Cătălin Scutaru, decizie dezavuată de specialiştii prezenţi la gală! Dar, iată cîştigătorii:

Juniori II: Ovidiu Bobîrnat (Voinţa - 45 kg); Constantin Velea (CFR - 48 kg); Dorin Robert (Constructorul Galaţi - 51 kg); Cristi Butnaru (Voinţa - 54 kg); Alexandru Hodorogea (CFR - 57 kg); Florin Alexandru (CFR - 60 kg); Cristian Gavril (Voinţa - 63,5 kg); Constantin Munteanu (CSM - 75 kg, calificat fără adversari la această categorie!); Marian Munteanu (CSM - 91 kg); Ionuţ Rotaru (Voinţa - +91 kg).

Juniori mari: Ionel Macovei (CSM Buzău - 51 kg); Vasile Surcică (Voinţa - 54 kg); Gheorghe Dreer (Selena Bacău - 57 kg); Cătălin Scutaru (ASA Buzău - 60 kg); Ionuţ Ghimici (Selena Bacău - 67 kg); Ionel Soare (CSM Buzău - 71 kg).

De remarcat că boxerul Vasile Surcică a primit, ca şi Hulubiuc, un elegant costum de haine, drept premiu pentru cel mai combativ pugilist. O contribuţie majoră în obţinerea acestor rezultate de excepţie au avut-o sponsorii de la care, după cele declarate de dl. Al. Cişman, s-a strîns suma de 900.000 lei. Vă prezentăm în continuare firmele care au sponsorizat această competiţie: Mondex, SC Lux, Universal LD, CSŞ Unirea şi CSM (ambele cluburi din Iaşi), SC Teodorescu & Mihaela din Ciurea, precum şi cîteva societăţi comerciale care s-au implicat direct în sponsorizarea boxerilor de la unele cluburi. Astfel, AS Voinţa Iaşi a beneficiat de sprijinul SC Metro Pizza (director Silviu Lesner) care a asigurat masa zilnică a sportivilor, iar AS CFR Iaşi a fost ajutată financiar de Romtex şi Hora SRL. **(Leonard CĂNĂNĂU)**

Ovidiu Bobîrnat (A.S. VOINŢA) punîndu-şi în valoare croşeul de stînga

Astăzi, în Divizia A şi B la fotbal

Examene dificile pentru ieşeni

■ Constructorul Iaşi - Selena Bacău

Cu -4 la adevăr, echipa ieşeană se află într-o postură de loc comodă, orice nou punct pierdut pe teren propriu reprezentînd un alt pas spre retrogradare. Antrenorul Cornel Costăchescu, pe care l-am întîlnit joi dimineaţă, nu-şi ascundea îngrijorarea: "S-au adunat la noi toate necazurile, toate ghinioanele. Bani nu avem, lotul e subţire, mingea nu vrea să intre în poarta adversarilor. Apelăm la jucători tineri, lipsiţi de experienţa necesară Diviziei A. Fără motivaţie, nici jucătorii cu experienţă nu se mai angajează în dispute aşa cum ar trebui. Avem destule şanse să evităm retrogradarea dar, chiar şi aşa, mă întreb de unde se vor găsi bani pentru pregătirea şi abordarea sezonului viitor".

Problemele nu-i ocolesc, se pare, nici pe fotbaliştii de la Selena, lipsa de rezultate supărîndu-l foarte mult pe dl. Dumitru Sechelariu. Echipa din Bacău soseşte la Iaşi cu autocarul chiar în această dimineaţă, avînd un nou antrenor, în persoana lui Gheorghe Andrieş, un fost executant de temut al loviturilor de la 11m.

Arbitru: V.Ghitta (Baia Mare).

■ Flacăra Moreni - Politehnica Iaşi

Mari probleme de efectiv ale ieşenilor: Căunei şi Petrache sînt în refacere după operaţiile suferite (Căunei - menisc, Petrache - apendicită), Rotaru mai are o etapă de suspendare iar Stafie a primit şi el "liber" două etape, după cartonaşul roşu din meciul cu Chimia Rîmnicu Vîlcea. Starea de spirit a echipei este bună, repetarea jocului bun şi a scorului egal din meciul cu Faur Bucureşti fiind pe deplin posibilă.

Arbitru: N.Neagoe (Craiova).

■ Celelalte meciuri din seria I

FC Acord Focşani - AS Rocar Bucureşti; Foresta Fălticeni - Callatis Mangalia; FC Bucovina Suceava - Portul Constanţa; Gloria Buzău - ASA Tg. Mureş; Steaua Mizil - Metalul Plopeni; FC Argeş - Gloria Galaţi; CS Faur Bucureşti - Chimia Rîmnicu Vîlcea.

■ Divizia B - tot sîmbătă

Conform unei decizii a Federaţiei Române de fotbal, meciurile etapei a 26-a a Diviziei B se vor desfăşura astăzi, de la orele 11,00. În seria I, CFR Tepro Iaşi va evolua în deplasare cu FC ISAMA Sf. Gheorghe, iar CFR Paşcani va întîlni pe teren propriu echipa FEPA 74 Bîrlad. **(Grupaj realizat de Eugen FLORESCU)**

Suporterii de pe "Maracana" aşteaptă de mult un gol din acţiune

Programul Televiziunii Române

în perioada 4 - 10 aprilie 1994

Luni, 4 aprilie

TV 1 13,00 Calendar ■ 13,30 Ecran de vacanţă ■ 14,00 Actualităţi ■ 14,10 TVR Iaşi. Est Meridian ■ 15,05 TVR Cluj-Napoca ■ 16,00 Avanpremiera săptămînii ■ 16,15 Civilizaţia montană ■ 16,45 Actualităţi ■ 17,00 Emisiune în limba maghiară ■ 18,30 Film serial. Salvaţi de clopoţel (SUA, 1989). Ep. 37 ■ 19,00 Clio ■ 19,30 Desene animate. Candy Candy ■ **20,00 Actualităţi**. Buletin meteo; Sport ■ 20,40 Publicitate ■ 20,45 De luni pînă luni ■ 21,15 Publicitate ■ 21,20 Nepotul străzii ■ **21,35 Teatru TV: "Teatru descompus"** de Matei Vişniec ■ 23,05 Actualităţi ■ 23,15 Video-Art Top ■ 23,45 Repriza a treia. Fotbal: Brazilia-Argentina ■ 1,00 Închiderea programului.

TV 2 14,00 Actualităţi ■ 14,10 Caleidoscop ■ 15,00 Repere etnofolclorice. Ţara Vrancei ■ 16,00 TVE Internacional. Telejurnal în limba spaniolă ■ 16,30 Film serial. Tînăra stăpînă (Brazilia) ep.44 ■ 17,00 Veniţi cu noi pe programul doi! ■ 20,00 ZDF. Telejurnal în limba germană ■ 20,30 Desene animate. Harap Alb ■ 21,00 TVM. Mesager ■ 21,30 Limbi străine. Engleză americană (r) ■ 22,00 TV 5 Europe. Telejurnal în limba franceză ■ **22,30 Film artistic "Prin Paris, la miezul nopţii"** (Franţa) ■ 0,05 Închiderea programului.

Marţi, 5 aprilie

TV 1 7,00 TVM. Telematinal ■ 10,00 Actualităţi ■ 10,05 Calendar ■ 10,30 Limbi străine. Franceză ■ 11,00 Video-lexicon ■ 11,30 Ecran de vacanţă. Film serial Salvaţi de clopoţel (r) ■ 12,00 Patriarhul Miron Cristea - între biserică şi stat (r) ■ 13,00 1001 audiţii. Integrala capodoperelor (CLX) ■ 14,00 Actualităţi ■ 14,10 TVR Iaşi. Est Meridian ■ 15,05 TVR Cluj-Napoca ■ 16,00 Arte vizuale ■ 16,25 Povestea vorbei. Cuvinte la... modă ■ 16,45 Actualităţi ■ 16,55 Convieţuiri ■ 18,00 Pariaţi pe campion! ■ **18,30 Film serial: Salvaţi de clopoţel (SUA, 1989). ep. 38** ■ 19,00 Cultura în lume ■ 19,30 Desene animate. Candy Candy ■ **20,00 Actualităţi**. Buletin meteo; Sport ■ 20,40 Publicitate ■ 20,45 Ce-i de făcut? Ciinii latră... caravana trece ■ 21,15 Publicitate ■ **21,20 Telecinemateca. O singură stea** (SUA, 1952). Cu: Clark Gable, Ava Gardner ■ 23,00 Actualităţi ■ 23,20 Publicitate ■ 23,25 Muzicorama ■ 24,00 Insomniile românului ■ 0,30 Închiderea programului.

TV2 14,00 Actualităţi - 14,10 Mangistau - un deşert în refacere ■ 15,00 Jazz-magazin ■ 16,00 TVE Internacional. Telejurnal în limba spaniolă ■ 16,30 Film serial Tînăra stăpînă (Brazilia) ep. 45 ■ 17,00 Magazin economic ■ 19,00 Top TV ■ 19,30 Tribuna nonconformiştilor ■ 20,00 ZDF. Telejurnal în limba germană ■ 20,30 Desene animate. Harap Alb ■ 21,00 TVM. Mesager ■ 21,30 Limbi străine. Franceză (r) ■ 22,00 TV 5 Europe. Telejurnal în limba franceză ■ 22,30 Credo. Teologie şi cultură ■ 24,00 Închiderea programului.

Miercuri, 6 aprilie

TV 1 7,00 TVM. Telematinal ■ 10,00 Actualităţi ■ 10,05 Calendar ■ 10,30 Limbi străine. Engleză ■ 11,00 Noua alfabetizare - o introducere în lumea calculatoarelor. Producţie SUA. Ep.2 ■ 11,30 Ecran de vacanţă. Film serial: Salvaţi de clopoţel (r); Ala-Bala-Portocala! (ora 12,00); Desene animate (ora 12,30); Competiţia ■ 13,00 1001 audiţii ■ 14,00 Actualităţi ■ 14,10 TVR Iaşi. Est Meridian ■ 14,30 Fotbal: Ceahlăul Piatra Neamţ-Steaua Bucureşti ■ 16,20 Actualităţi ■ 16,35 Să fiu eu însumi!; ■ 17,20 Medicina pentru toţi ■ 17,45 Tezaur Folcloric. Realizator Marioara Murărescu ■ **18,30 Film serial: Salvaţi de clopoţel (SUA, 1989).** Ep. 39 ■ 19,00 Studioul economic ■ 19,30 Desene animate. Candy Candy ■ **20,00 Actualităţi**. Buletin meteo; Sport ■ 20,40 Publicitate ■ 20,45 Ce-i de făcut? Între inevitabil şi insuportabil - şomajul (I) ■ **21,15 Film serial. Clarissa (Anglia, 1991)** ■ 22,15 Interpreţi îndrăgiţi ai cîntecului popular ■ 22,30 Noi frontiere. Catastrofele astronomice... simple viziuni apocaliptice? ■ 23,15 Actualităţi ■ 23,35 Confluenţe. "Bizanţul" Basarabilor ■ 0,20 Poesis. Nichita Stănescu ■ 0,30 Închiderea programului.

TV 2 14,00 Actualităţi ■ 14,10 Divertisment Muzical ■ 15,00 Muzica e viaţa mea! ■ 14,30 Refrene pe portativ. ■ 16,00 TVE Internacional. Telejurnal în limba spaniolă ■ 16,30 Film serial: Tînăra stăpînă (Brazilia). Ep. 46 ■ 17,00 Interferenţe ■ 18,30 Emisiune în limba maghiară ■ 20,00 ZDF. Telejurnal în limba germană ■ 20,30 Desene animate. Harap Alb ■ 21,00 TVM. Mesager ■ 21,30 Limbi străine. Engleză (r) ■ 22,00 TV5 Europe. Telejurnal în limba franceză ■ 22,30 Teatru TV: Astă seară se improvizează, de Luigi Pirandello ■ 0,05 Închiderea programului.

Joi, 7 aprilie

TV1 7,00 TVM; Telematinal ■ 10,00 Actualităţi ■ 10,05 Calendar ■ 10,30 Limbi străine: Germană ■ 11,00 Călătorii ■ 11,30 Ecran de vacanţă. Film serial: Salvaţi de clopoţel (r); Ala-bala-portocala! (ora 12,00): Competiţia ■ 13,00 1001 audiţii ■ 14,00 Actualităţi ■ 14,10 TVR Iaşi ■ 15,05 TVR Cluj-Napoca ■ 16,00 Ancheta economică: A trecut ziua păcălelilor şi... totuşi ■ 16,20 Cronografii ■ 16,45 Actualităţi ■ 17,00 De la lume adunate: Pe plai de baladă... cu ansamblul folcloric "Balada" din Bîrlad ■ 17,30 Faţă în faţă: Între inevitabil şi insuportabil - şomajul (II) ■ **18,30 Film serial: Salvaţi de clopoţel** (SUA, 1989). Episodul 40. ■ 18,55 Tragerea EXPRES LOTO OBIŞNUIT 3/90 ■ 19,00 Gong! ■ 19,30 Desene animate: Candy, Candy ■ **20,00 Actualităţi;** Buletin meteo; Sport ■ 20,40 Publicitate ■ 20,45 Studioul economic ■ **21,15 Film serial: Dallas. Episodul 325** ■ 22,10 Publicitate ■ 22,15 Lege şi fărădelege ■ 22,30 Alfa şi Omega: Compromisul - cheia succesului? (II) ■ 23,15 Actualităţi ■ 23,35 "Să ai în buzunare/suflete şi stele": Corneliu Dumitraş - un actor, un om ■ 0,30 Închiderea programului.

TV2 14,00 Actualităţi ■ 14,10 Caleidoscop ■ 14,30 Politica între ideal şi real; Cultura politică ■ 15,00 Pe plai de moriţă... ■ 16,00 TVE Internacional. Telejurnal în limba spaniolă ■ 16,30 Film serial: Tînăra stăpînă (Brazilia). Ep. 47 ■ 17,00 Ceaiul de la ora 5 ■ 19,00 Emisiune în limba germană ■ 20,00 ZDF. Telejurnal în limba germană ■ 20,30 Desene animate: JOE, Micul bum-bum ■ 21,00 TVM Mesager ■ 21,30 Limbi străine: Germană (r) ■ 22,00 TV5 Europe. Telejurnal în limba franceză ■ 22,30 Video-clipuri ■ **22,45 Film artistic: Întoarcerea lui Vodă Lăpuşneanu** (România, 1980). Partea I ■ 24,00 Închiderea programului.

Vineri, 8 aprilie

TV1 7,00 TVM. Telematinal ■ 10,00 Actualităţi ■ 10,05 Calendar ■ 10,30 Limbi străine: Engleză americană ■ 11,00 Curcubeu ■ 11,30 Ecran de vacanţă: Film serial: Salvaţi de clopoţel (r); Ala-bala-portocala (ora 12,00); Desene animate (ora 12,30); Aventurile lui Bălănel şi Miaunel ■ 13,00 1001 audiţii ■ 14,00 Actualităţi ■ 14,10 TVR Iaşi ■ 15,00 TVR Cluj-Napoca ■ 16,00 Formula 3. Concurs în care participanţii îşi testează inteligenţa, perspicacitatea şi norocul ■ 16,30 Tradiţii: Meşterul Dan din Valea Danului ■ 16,45 Actualităţi ■ 17,00 Emisiune în limba germană ■ 18,00 Pro Patria ■ **19,00 Film serial "Întoarcerea la Eden** (SUA, 1983). Ep.6 ■ **20,00 Actualităţi;** Buletin meteo; Sport ■ 20,40 Publicitate ■ 20,45 Viaţa parlamentară ■ 21,15 Reflecţii rutiere ■ **21,30 Film artistic: Sezonul pescăruşilor** (România 1984) ■ 23,20 Actualităţi ■ 23,40 Simpozion ■ Destinul registrelor culturale basarabene ■ 0,30 Întîlnirea de la miezul nopţii ■ 1,20 Jazz-fan ■ 2,10 Închiderea programului.

TV2 14,00 Actualităţi ■ 14,10 Recital. Roxette ■ 14,30 Colacul de salvare ■ 15,00 Melodii româneşti pe scena Festivalului internaţional "Cerbul de aur" Braşov, România, 1993 ■ 16,00 TVE Internacional. Telejurnal în limba spaniolă ■ 19,30 Film serial: Tînăra stăpînă (Brazilia). Ep. 48 ■ 17,00 Arena ■ 19,00 Concertul Orchestrei Naţionale Radio ■ 21,00 TVM. Mesager ■ 21,30 De lingua latina ■ 21,50 Poesis ■ 22,00 TV5 Europe. Telejurnal în limba franceză ■ 22,30 Clubul de la ora 11,00 ■ 23,30 Generaţia mea ■ 24,00 Închiderea programului.

Sîmbătă, 9 aprilie

TVR 1 8,00 Bună dimineaţa... de la Cluj-Napoca! ■ 9,00 Calendar. Revista presei ■ 9,10 Ecran de vacanţă. Feriţi-vă de măgăruş! ■ 10,00 Film serial pentru copii: O lume dispărută (SUA, 1991). Ep. 3 ■ 10,30 Gimnastica minţii. Şahul de la A la Z (avansaţi) ■ 11,00 Documentar ştiinţific. Din lumea animalelor. Producţie SUA ■ 11,30 Vîrstele peliculei ■ 12,30 1001 audiţii. Pagini muzicale oferite de Fundaţia Brambach: Opera "Semiramida", de G. Rossini (III) ■ 13,30 Curat-murdar! Delta în pericol ■ 14,00 Actualităţi ■ **14,10 Ora 25 - Tranzit TV** ■ 19,15 Teleenciclopedia ■ 20,00 Actualităţi. Buletin meteo; Sport ■ 20,45 Publicitate ■ 20,50 Dallas. Ep. 326 ■ 21,45 Publicitate ■ 21,50 Telesport; 22,20 Concursul internaţional de dans sportiv - Bucureşti, 1994 (I) ■ 23,20 Actualităţi ■ **23,40 Film serial Hunter. (SUA, 1984)** Ep. 18 ■ 0,35 Concursul internaţional de dans sportiv - Bucureşti 1994 (II) ■ 1,50 Închiderea programului.

TVR 2 14,00 Întîlnirea de sîmbătă. Magazin cultural-distractiv al Studioului TVR din Cluj-Napoca ■ 16,30 Film serial: Tînăra stăpînă (Brazilia). Ep. 49 ■ 17,00 Studioul de literatură ■ 18,00 Tradiţii. Sub semnul primăverii: credinţe şi obiceiuri ■ 18,20 Bursa invenţiilor ■ 19,00 Convieţuiri ■ 20,00 ZDF. Telejurnal în limba germană ■ 20,30 Desene animate. Joe, micul bum-bum ■ 21,00 TVM. Mesager ■ 21,30 Divertisment internaţional ■ 22,00 TV 5 Europe. Telejurnal în limba franceză ■ 22,30 Turnul de fildeş ■ 23,00 Oraşe şi civilizaţii ■ 23,30 Pro memoria. Raoul Şorban (II) ■ 24,00 Închiderea programului.

Duminică, 10 aprilie

TVR 1 8,00 Bună dimineaţa! ■ 9,00 Calendar. Invitaţie de duminică ■ 9,10 Ecran de vacanţă ■ 10,00 Film serial pentru copii. O lume dispărută (SUA, 1991) Ep. 4 ■ 10,30 Lumină din lumină ■ 11,30 Viaţa satului ■ 13,00 Din albumul celor mai frumoase melodii populare ■ 13,20 Pompierii vă informează! ■ 13,30 Atlas ■ 14,00 Actualităţi ■ 14,10 Poşta TV ■ 14,20 Video-magazin ■ 18,20 Star Trek - generaţia următoare (SUA, 1988). Ep. 21 ■ 19,20 Robingo ■ 19,55 Publicitate ■ 20,00 Actualităţi. Agenda europeană; Buletin meteo ■ 20,40 Concurs Pronosport; Loto special 6/49' Noroc ■ 20,50 Publicitate ■ **20,55 Film artistic: Succesorul (SUA, 1988)**. Premieră pe ţară. Partea I ■ 22,25 Actualităţi ■ 23,15 Concursul internaţional de dans sportiv, Bucureşti, 1994; Gala laureaţilor ■ 0,30 Pe ultima sută de metri. Fotbal - semifinalele "Cupei Angliei": Oldham Athletic - Manchester United ■ 1,25 Închiderea programului

TV 2 14,00 Est Meridian Duminical. Magazin cultural-distractiv al Studioului TVR din Iaşi ■ 16,30 Film serial: Tînăra stăpînă (Brazilia) Ep. 50 ■ 17,00 Serata TV ■ 20,00 ZDF. Telejurnal în limba germană ■ 20,30 Varietăţi internaţionale ■ 21,00 TVM. Mesager ■ 21,30 Muzică country ■ 22,00 TV 5 Europe. Telejurnal în limba franceză ■ **22,30 Film serial: Strada Yellowthread** (Anglia, 1990). Ep.11 ■ 23,20 La puterea a doua ■ 24,00 Închiderea programului

BCU
BIBLIOTECA CENTRALĂ UNIVERSITARĂ IAȘI

INTERN

Economia românească are nevoie de 15 miliarde de dolari

"Necesarul de investiții în economia românească este de 15 miliarde dolari, din care sectorul industrial poate asigura 40%, restul fiind acoperit de credite și investiții străine", a declarat sîmbătă ministrul Industriilor, Dumitru Popescu, la dezbaterea cu tema "Perspective economice în Asia Centrală", din cadrul Forumului Crans-Montana.

REPUBLICA MOLDOVA

CSI nu poate ajuta prea repede Moldova

"Noi nici nu credem că, prin aderarea la CSI, situația economică a Republicii Moldova se va îmbunătăți imediat", a declarat agenției de presă MEDIAFAX Victor Pușcaș, ministrul pentru relațiile cu Parlamentul al Guvernului de la Chișinău. Acesta a arătat că, pentru Moldova , CSI este necesar în primul rînd pentru furnizarea resurselor. "Foarte importantă pentru noi este și livrarea produselor din Moldova pe piețele din cadrul CSI". Menționăm că în 1993 volumul de schimburi dintre Moldova și CSI a reprezentat circa 35% din volumul total al comerțului extern moldovenesc.

SPORT

Rezultatele concursului Pronosport din 24 aprilie

1. Cesena - Padova: 0-0	x	8. Torino - Foggia:1-4	2
2. Genoa - Atalanta: 2-1	1	9. Udinese-Cremonese: 3-3	x
3. Vicenza - Ravenna: 1-0	1	10. Cosenza-Ancona: 1-1	x
4. Lazio - Lecce: 3-0	1	11. F. Andria - Bari:0-0	x
5. Napoli - Parma: 2-0	1	12. Pisa - Pescara: 1-1	x
6. Piacenza - Juventus: 0-0	x	13. Verona - Brescia: 0-0	x
7. Reggiana-Sampdoria: 1-1	x		

LUNI
25 APRILIE
1994
An IV,
Nr. 95 (851)
8 PAGINI - 200 LEI

cotidian de informații

Monitorul

Înainte de a anunța Poliția, Salvarea sau Pompierii, sunați la MONITORUL!
Telefoane:
17.25.57
(pînă la ora 22.00)
14.56.10
(toată noaptea)

Director onorific: AUREL LEON
Redactor șef: DAN RADU

LOVITURA SECOLULUI!

Un ieșean a cîștigat 296 milioane lei la Loto

Cristian Fechet, în vîrstă de 18 ani, din Iasi, str. Canta, nr12, bl.536, a cîștigat ieri la tragerea "LOTO- 6 din 49" fabuloasa sumă de 296.216.056 lei (ceea ce, transformat în dolari americani, ar însemna aproximativ 175.000 dolari - o sumă destul de mare chiar și în SUA). Este cel mai mare cîștig al tuturor timpurilor obținut în România la astfel de jocuri. Cristian Fechet s-a născut la data de 28 iulie 1975, în Zodia Leului. A absolvit treapta I de Liceu la "Garabet Ibrăileanu" iar apoi s-a înscris la cursurile profesionale UCECOM, pe care le-a absolvit anul trecut. În prezent este șomer. Familia Fechet nu are o situație materială foarte bună, tatăl, Petru Fechet fiind paznic la RAJAC iar mama, Elena, lucrează la o curățătorie din strada Păcurari.Mai are un frate, Dan, sergent major la Vama Sculeni, și două surori, Gabriela, studentă în anul II la Facultatea de Textile, și Mihaela, căsătorită, în vîrstă de 21 de ani.

Cristian Fechet a jucat o variantă a 16 numere, pentru care a plătit 4.600 lei, o variantă simplă a jocului, la care se cîștigă extrem de greu. Un lucru interesant: numerele de pe talonul pe care l-a compelat au fost alese atît de el, cît și de sora sa Gabriela, mama sa și un nepotel în vîrstă de 6 ani. Vestea că a cîștigat fabuloasa sumă a primit-o prin telefon, de la Regia Autonomă a Loteriilor, cu jumătate de oră înainte ca știrea să fie transmisă la televizor. Joacă la acest sistem numai de o lună și jumătate și nu a mai cîștigat pînă acum nimic. Are, în schimb, un văr, Marius Fechet, care a cîștigat în luna februarie 2 milioane lei la Tragerea EXPRES iar în luna martie a cîștigat 9 milioane la aceeași tragere. Un alt verișor, Liviu Fechet, a cîștigat săptămîna trecută, la același sistem LOTO, suma de 51.000 lei.

Cristian este un băiat liniștit, cu foarte mult bun simț, iar aseară, cînd reporterul nostru l-a vizitat, era încă năucit de surprinzătoarea veste.El ne-a declarat că primul lucru pe care îl va cumpăra cu acești bani va fi un apartament și că nu dorește să-și ia mașină. Nu știa încă ce va face cu acești bani. La aflarea incredibilului eveniment din familie, tatăl său, care era în tură la serviciu, a venit acasă cu lacrimi în ochi și cu un buchet imens de lalele în mînă. Aproape că nu realiza ceea ce s-a întîmplat și a spus zîmbind că primul lucru pe care și-l dorește este să-și pună dantura. Aseară, în casa familiei Fechet se adunaseră multe rude care își exprimau în felurite chipuri bucuria.

Cristian Fechet ne-a mai spus că, pînă acum, viața sa nu i-a oferit prea multe bucurii. Întrebat dacă are vreo prietenă, ne-a răspuns că încă nu, dar este convins că foarte repede fetele îl vor asalta. **(Toni HRITAC)**

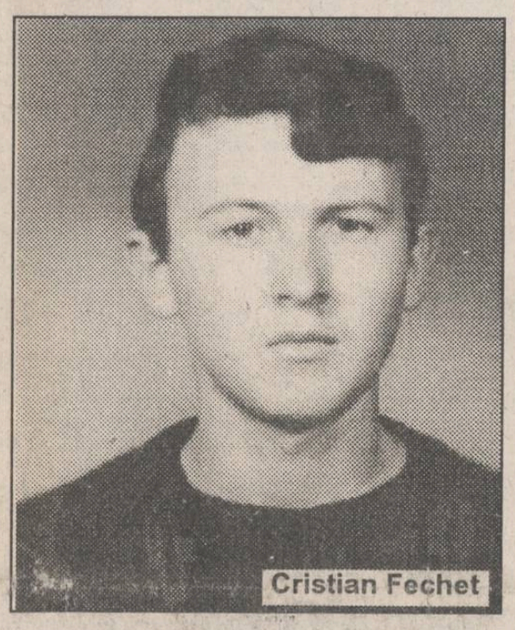
Cristian Fechet

Maistrul militar Sorin Rotaru a violat soția unui polițist

La data de 20 aprilie 1994 s-a dispus punerea în mișcare a acțiunii penale împotriva lui Sorin Rotaru, maistru militar la unitatea UM 01651, din Vaslui. În aceeași zi, procurorii Parchetului de pe lîngă Tribunalul Militar Iași au dispus arestarea militarului pentru săvîrșirea infracțiunii de viol.

Pe data de 25 martie 1994, Maricica C., împreună cu soțul său Costel, care este polițist în Vaslui, au apelat la Sorin Rotaru pentru a-i transporta în localitatea Balcani, județul Bacău. Maricina C. tocmai primise o telegramă prin care era anunțată că bunicul său este grav bolnav, pe moarte, și s-a grăbit să-l vadă pentru ultima dată. După ce au stat cîteva ore la patul muribundului, Costel și Maricina C. au urcat în autoturismul maistrului militar pentru a se întoarce la Bîrlad, unde aveau domiciliul. În drum spre casă, polițistul a coborît la o intersecție pentru a găsi o mașină de ocazie care să-l transporte la Vaslui, grăbit fiind să nu întîrzie la serviciu. Rămas în mașină, singur cu soția polițistului, Sorin Rotaru a fost atras de corpul tinerei de 24 de ani și, la numai cîțiva kilometri de Bîrlad, a virat brusc spre dreapta, intrînd cu autoturismul pe o tarla. A blocat portierele mașinii și, după ce a rupt hainele de pe Maricica, a început raportul sexual. Acesta a fost întrerupt după puțin timp pentru că agresorul, văzînd în spate farurile unei alte mașini, a bănuit că este urmărit de soțul victimei sale. A demarat în viteză și abia după o cursă de cîteva minute și-a dat seama că s-a speriat degeaba.

"A oprit din nou mașina și m-a lovit cu putere cu pumnul în stomac. Fiind mult mai puternic decît mine, a reușit pînă la urmă să mă violeze", a declarat victima. "După consumarea actului sexual, m-a condus la Bîrlad pînă la scara blocului". În prezent, maistrul militar Sorin Rotaru este arestat, urmînd a fi trimis în judecată pentru infracțiunea de viol, fiind pasibil de o pedeapsă între doi și șapte ani de închisoare. **(Ovidiu SCUTELNICU)**

SPORT

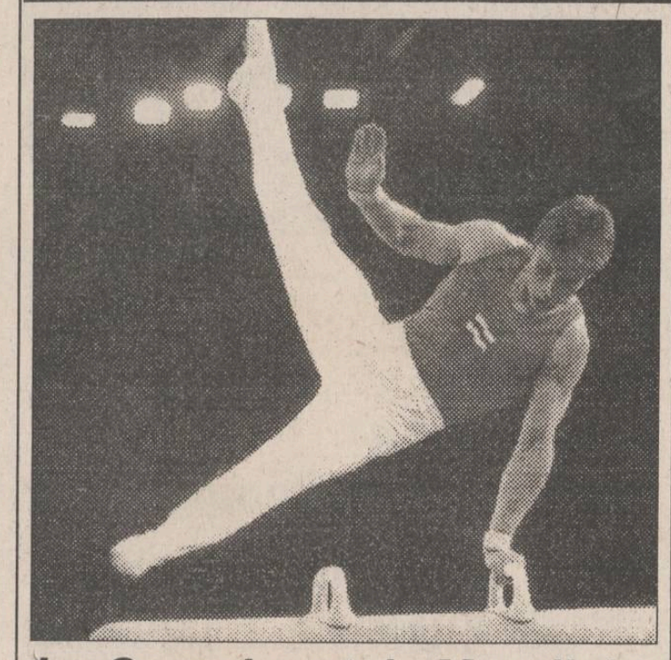

La Campionatele Mondiale

Șapte medalii pentru gimnastica românească

■ Gina Gogean și Marius Urzică au devenit campioni mondiali

După ce vineri Lavinia Milosovici a obținut medalia de argint în concursul individual compus feminin, sîmbătă și duminică sportivii români au mai cucerit încă șase medalii la Campionatele Mondiale individuale de gimnastică desfășurate la Brisbane (Australia). În ziua de sîmbătă, cea mai mare surpriză pentru delegația noastră a furnizat-o Marius Urzică (18 ani) care, cu nota de 9,712, a cîștigat dificila probă de cal cu mînere, depășindu-i pe celebrii exsovietici Korobcinski și Belenki. Nici fetele nu s-au lăsat mai prejos; Gina Gogean, efectuînd două salturi de maximă dificultate, a cîștigat concursul de sărituri, devansîndu-le pe rusoaica Gorkina și pe Lavinia Milosovici (medaliată cu bronz). După eșecul de la paralele inegale (Lavinia - locul VI, Nadia Hățăgan - locul VIII), seara de sîmbătă ne-a mai adus o bucurie neașteptată, prin medalia de bronz a lui Dan Burincă la inele.

Ieri am fost reprezentați doar în concursul feminin. Din păcate, bîrna, această "punte a suspinelor" care a adus atîtea succese gimnasticii românești, ne-a făcut acum figura, ambele noastre sportive ratînd exercițiul. În schimb, la sol, Lavinia și Gina au avut prestații frumoase, fără greșeli, dar au trebuit să se recunoască învinse în fața rusoaicei Dina Kocetkova (evident, mai bună!) și să se mulțumească cu medaliile de argint și, respectiv, bronz.

În concluzie, bilanțul gimnasticii românești la C.M. de la Brisbane cuprinde șapte medalii: două de aur, două de argint și trei de bronz. **(Ion C. TEODOR)**

Afacerea OLTCIT (3)

■ ieșenii au cumpărat autoturisme OLTCIT la prețuri majorate ilegal

Cotidianul nostru a prezentat pe larg, în ultimele două numere, o serie de afaceri dubioase descoperite la firma OLTCIT S.A. Craiova și la societatea care se ocupă cu vînzarea autoturismelor "Oltcit" la Iași, S.C. "International Complex Service" S.A. După cum am arătat și în articolele anterioare, OLTCIT S.A. a creditat ilegal patru firme particulare din țară între care și societatea "International Complex Service" S.A. din Iași. Conform constatărilor făcute de Comisia Anticorupție din Parlament, numai în perioada februarie 1991-martie 1993, firma "International Complex Service" S.A. Iași acumulase datorii către OLTCIT Craiova de aproape 100 milioane lei, la care se adăugau dobînzi de penalizare tot de 100 milioane lei. Datoriile au fost făcute astfel: OLTCIT trimitea la Iași autoturismele, iar "International Complex Service" achita un avans de 30% din valoarea lor. Diferența nu mai era virată la OLTCIT, ci era folosită pentru investiții (construcția sediului, a cantinei, a atelierului de reparații etc.). După ce a fost clar că OLTCIT nu-și poate recupera banii, între cele două firme a intervenit un contract de asociere. Conform acestui contract semnat de cele două părți, la data de 10.11.1993, se stabilea crearea unui centru zonal OLTCIT la Iași. Cota de participare a OLTCIT Craiova era de 53,2%. Deci firma craioveană a obținut acțiuni la unitatea ieșeană care, timp de un an și jumătate, i-a folosit banii pentru a-și finaliza o serie de investiții. Printre obiectivele construite la firma ieșeană se numără, după cum am arătat, și o cantină care are o poveste bizară. Astfel, la scurt timp după finalizare, în noiembrie 1992, S.C. "International Complex Service" s-a asociat cu I.A.S. Bucium pentru a folosi acest spațiu de 150 mp pentru activitatea de alimentație publică. Procentul de participare a I.A.S. Bucium era de 84%. După un an de zile s-a ajuns la concluzia că rezultatele financiare ale afacerii cu I.A.S. Bucium sînt dezastruoase. "International Complex Service" înregistrase un profit de 200.000 lei, însă a trebuit să achite cheltuielile curente pentru spațiu, în valoare de 228.000 lei.

În consecință, s-a renunțat la contract și spațiul a fost scos la licitație. Prețul cerut pentru închirierea spațiului a fost 2 milioane lei/lună. La data de 10.01.1991, se primește o ofertă din partea firmei HIMECO S.R.L., care era dispusă să plătească 1,2 milioane lei lunar. În mod paradoxal, între "International Complex Service" și firma amintită intervine, la sfîrșitul lunii ianuarie 1994, un contract în care este stipulată o chirie de numai un milion lei/lună. Mai mult, după încheierea acestui contract, "International Complex Service" începe o lucrare de modernizare a spațiului, deși acest lucru nu era menționat în contract. *(continuare în pagina 2)* **(Costel STROESCU)**

Credite de 200 miliarde lei pentru exporturi

Guvernul României a aprobat, recent, deschiderea unei linii de credit de 200 miliarde lei, pentru încurajarea producției destinate exportului. În acest scop, Banca Națională a României va acorda credite cu o dobîndă de 70% unui număr de zece bănci comerciale. Agenții economici solicitanți vor putea contracta creditele cu o dobîndă de 76 % pe an. Condițiile impuse firmelor care solicită astfel de credite sînt următoarele: societățile comerciale trebuie să aibă ca obiect de activitate producția pentru export, nu comercializarea pentru export; exportul trebuie să conțină produse manufacturiere; societățile trebuie să acopere din surse proprii sau din alte credite 50 % din valoarea exportului. **(Costel STROESCU)**

S.C. ADIMET S.A. IAȘI
FOST BAZA 3
Cu ocazia sărbătorilor de Paște vă face o surpriză plăcută, oferindu-vă ZAHĂR CRISTAL, calitate excepțională, la cele mai mici prețuri
● pentru pensionari și șomeri:
789 lei/kg, în pungi de 2 și 5 kg.
Rugăm prezentați talon pensionar sau carnet evidență șomer.
● pentru persoanele fizice și agenții economici:
825 lei/kg, în pungi de 2 și 5 kg, sau în saci de 50 kg; sacul de rafie este gratuit.
Adresa noastră, str. Bucium nr. 36,
unde puteți ajunge cu tramvaiele 1, 8, 4, 5, 2, 16.
Informații la telefon 132888, interior 117, 123 sau telefax 136654.
Cumpărați de la noi și nu veți pierde!

JEANS
PLĂCEREA DE A FI ORIGINAL!
BLUES!
Internațional
VENTURE-RO srl
Romania, Iași
Pasajul Comercial
Ștefan Cel Mare
etajul 1
(vis à vis de Asirom)
fax. 0040-32-117981
tel. 0040-32-114655

Coca-Cola IAȘI
Compania de îmbuteliat COCA-COLA Iași anunță că întreaga sa gamă de băuturi răcoritoare este disponibilă în unitățile "GASTROCOM" S.A., la următoarele prețuri:
Coca-Cola
1 Litru 900 lei
1/4 Litru 275 lei
2 Litri 2250 lei
FANTA
1/4 Litru 275 lei
2 Litri 2250 lei
ALWAYS Coca-Cola

Afacerea OLTCIT (3)

■ Ieșenii au cumpărat autoturisme OLTCIT la prețuri majorate ilegal

(Continuare din pagina 1)

În plus, spațiul respectiv fusese finalizat în urmă cu trei ani deci, era aproape nou. Pentru realizarea lucrărilor, este contactată firma EXACT S.R.L., care solicită suma de 10 milioane. "International Complex Service" S.A. acceptă și, în consecință, dă un avans de 2 milioane lei. Pe lîngă aceasta, tot "International Complex Service" întocmește, la data de 9 februarie 1994, un necesar de materiale estimat, la rîndul lui, la cîteva milioane lei.

Ne vom opri asupra acestui necesar de materiale, întrucît pe listă apar cantități incredibile pentru realizarea lucrării amintite, la un spațiu de 150 mp. De exemplu: ciment gri - 3 tone; ipsos - 5 tone; var - o tonă. Excesul de zel făcut de S.A. "International Complex Service" este explicat de contabila șefă a unității, Giovana Luca, prin faptul că s-a dorit modernizarea spațiului pentru aducerea lui la standardele unui restaurant categoria I. Aceasta înseamnă de fapt că firma HIMECO S.R.L., care a închiriat o cantină, va beneficia de un restaurant categoria I.

Surse apropiate conducerii S.C. "International Complex Service" S.A. ne-au oferit însă o altă ipoteză, care este mai credibilă: excesul de zel al conducerii S.C. "International Complex Service" S.A. este motivat de faptul că tatăl unuia dintre administratorii firmei HIMECO S.R.L., Mihai Hitruc, lucrează la Poliția Județeană Iași, avînd gradul de colonel. Deci, rezultă că Ovidiu Benderliu, directorul general al S.C.

"International Complex Service" S.A. vrea să aibă relații foarte amicale cu poliția. **(Costel STROESCU)**

Povestea cutremurătoare a două surori orfane

■ sora de 20 de ani o îngrijește pe Otilia, de 18 ani, care este paralizată și imobilizată la pat ■ fetele primesc doar 40.000 lei ajutor social, din care cumpără numai pîine, cartofi și zarzavaturi ■ de trei ani, sora paralizată refuză să fie scoasă din casă ■

Este vorba despre Gabriela C. (20 ani) și Otilia C. (18 ani). Drama lor rezidă în aceea că Otilia este paralizată și imobilizată la pat încă de la vîrsta de un an și că din 1991 au rămas singure, fără nici un sprijin, după moartea mamei lor.

Părinții s-au despărțit din 1981, iar tatăl lor, Vasile C., este un bețiv notoriu, care foarte rar își aduce aminte de fiicele sale și atunci se prezintă la fostul domiciliu pentru a face scandal (cum, de altfel, făcea și înainte de decesul mamei fetelor).

Pînă la vîrsta de un an, Otilia a fost un copil normal. În acel moment, fata a contractat o meningită care a dus, în final, după tratamente nereușite, la un diagnostic cutremurător: encefalopatie cronică infantilă, tetraplegie spastică, crize comițiale polimorfe, dublu sindrom piramidal frust, întîrziere marcată în dezvoltarea psihică a limbajului.

Gabriela a suferit la moartea mamei un adevărat șoc, din care cu mare greutate și-a revenit, de un real sprijin fiindu-i psihologul Liceului "Emil Racoviță" (unde ea a învățat în 1992), Maria Andrei. În toată această încercare, Gabriela și Otilia nu au rămas singure. Alături de ele a fost familia Vasile P., familie de creștini după Evanghelie, care s-a ocupat de înmormîntarea mamei și care este sprijinul moral și material al celor două surori. Gabriela face parte și ea din aceeași comunitate și consideră că aceasta este o încercare la care o supune Dumnezeu și pe care trebuie să o treacă fără să se împotrivească.

Cu tot sprijinul primit de la această familie, fetele au trecut prin clipe grele, mai ales cînd cei 40.000 lei primiți ca ajutor de la Inspectoratul Teritorial de Stat pentru Handicapați se terminau și alte surse pentru a plăti întreținerea, lumina și pentru a cumpăra o pîine nu mai existau.

Banii ajungeau pentru cel mult două săptămîni și aceasta în condițiile în care Gabriela cumpără numai pîine, cartofi, ceapă și zarzavaturi. De trei ani nu a mai cumpărat carne și nici una din bunătățile pe care și le dorește pentru sora ei: banane, portocale și alte dulciuri pe care Otilia le vede la televizor, în reclame, și le cere. În 1993, cu un efort de voință deosebit, Gabriela a reușit la facultate, dar problema banilor pentru procurarea de cărți și de rechizite a rămas aceeași. Timp pentru a învăța, pentru a merge la bibliotecă și la seminarii nu are aproape deloc, pentru că trebuie să o îngrijească pe Otilia, să o care în brațe la baie, să o spele, să o hrănească.

De trei ani, Gabriela nu a mai scos-o pe sora ei afară din cauza unui incident: într-una din zile, ieșind să o plimbe pe Otilia în cărucior, copiii au început să arunce cu pietre în ele, să le înjure și să-și bată joc de cea aflată în cărucior. După acest incident, Otilia nu a mai vrut să iasă nici măcar în balcon.

Din povestea Gabrielei am mai reținut că acum cinci ani Otilia, stînd în balcon, s-a îndrăgostit de un băiat numai privindu-l. Îl urmărea printre zăbrelele balconului în fiecare zi, pînă cînd l-a văzut cu o fată de mînă; și atunci, cu durere în suflet, a început să o întrebe pe sora mai mare: "Eu cînd o să fiu normală, pe mine cînd o să mă ține un băiat de mînă?"

Acum, în preajma Paștelui, o mătușă s-a oferit să le aducă ouă roșii și cozonac, pentru a trăi puțin din bucuria Sfintelor Sărbători. **(Flaviu MONCEA)**

La Filarmonica "Moldova"

Surdo-muții au fost învățați să distingă sunetele muzicale

Săptămîna trecută, un grup de elevi de la Școala de Surdo-Muți din Iași a vizitat Filarmonica "Moldova", apoi Opera din Iași. Elevii, în vîrstă de 15-17 ani, fac parte dintr-un lot experimental, după cum ne-a declarat profesorul Emilian Bujor. Scopul experimentului este acela de a observa cum răspund tinerii surdo-muți la metode pedagogice de integrare socială și de a testa gradul de inteligență al fiecăruia.

Pedagogii de la Școala de Surdo-Muți au dificultăți speciale în a explica elevilor ce sînt sunetele.

"Ce este muzica?" "Ce fac cu ea cei care aud?" - sînt întrebări la care profesorul Emilian Bujor a încercat să răspundă, ajutat de secretarul muzical al Filarmonicii, Petre Bălan.

Acesta i-a condus pe elevi în sala de concerte, apoi i-a invitat să se așeze pe scaunele instrumentiștilor.

Acționînd o clapă a pianului, elevii au perceput vibrațiile cu mîinile și au văzut coarda vibrînd.

Acționînd altă clapă, și-au dat seama de diferența dintre cele două vibrații. Astfel, le-a devenit mai clară noțiunea de sunet. **(Dorlana CRĂCIUN)**

Nereguli la Leagănul de copii din Iași

■ ajutoarele umanitare au fost deturnate

În urma unui control efectuat de reprezentanții Direcției de Control Financiar a Curții de Conturi în perioada 21 martie-7 aprilie 1994, la Leagănul de copii din Iași au fost descoperite o serie de nereguli privind donațiile oferite unității de unele firme străine. Conform actului de control, Leagănul de copii din Iași a primit în cursul ultimilor ani o cantitate considerabilă de ajutoare umanitare, care însă nu au fost înregistrate în evidența contabilă a unității. Donațiile au constat în mijloace fixe, medicamente, îmbrăcăminte și încălțăminte pentru copii și adulți, obiecte de uz gospodăresc. Pentru o parte dintre acestea, cum ar fi mijloacele fixe (de exemplu - aparatură medicală) și medicamente, care sînt în cantitate foarte mare, controlorii financiari nu au putut efectua evaluarea, urmînd ca, pînă la o dată ulterioară controlului, conducerea unității să realizeze această acțiune.

În schimb, îmbrăcămintea, încălțămintea și obiectele de uz casnic (tacîmuri, oale inox, tapet, săpun, detergenți, faianță etc.) au fost evaluate la suma de circa 11 milioane lei. Conform actelor de constatare, donațiile au fost găsite în cabinetele medicilor, surorilor șefe sau gestionarelor. Alte bunuri provenind din donații au fost sigilate în timpul controlului, urmînd a fi inventariate și evaluate ulterior. Menționăm că Leagănul de copii are cinci secții, situația donațiilor fiind diferită de la una la cealaltă.

Facem, de asemenea, precizarea că în cursul anului 1993, perioadă verificată în timpul controlului, conducerea Leagănului de copii a fost asigurată de dr. Mihai Ciongradi, care a ocupat funcția de director pînă în luna septembrie 1993, după care funcția a fost preluată de conf. dr. Cristina Dragomir. În legătură cu cele constatate de controlorii financiari, conf. dr. Cristina Dragomir, directorul instituției, ne-a declarat: "Pînă în momentul cînd am devenit director al Leagănului de copii, am ocupat funcția de șef al secției I, perioadă în care toate donațiile primite de această secție au fost inventariate și înregistrate în contabilitate. Ca dovadă, la secția I, situația donațiilor este foarte corectă. În ceea ce privește perioada de cînd ocup funcția de director, am procedat în același mod pentru primirea donațiilor. Nu puteam să știu, însă, ce donații s-au primit în unele secții și dacă au fost înregistrate, din moment ce nu am fost anunțată de primirea lor de către șefii secțiilor respective. Ca urmare, nu sînt răspunzătoare pentru ajutoarele primite și neînregistrate."

Cazul urmează a fi înaintat Colegiului Jurisdicțional de pe lîngă Curtea de Conturi, spre judecare și stabilirea răspunderilor. **(Mihaela BREZEANU)**

Cel mai mare miting din istoria localității Podu-Iloaiei

Iei la prînz, peste 2000 de credincioși din localitatea Podu-Iloaiei au participat la un miting de protest împotriva intenției de construire a unei catedrale catolice în centrul orașului. Participanții la miting s-a adunat imediat după terminarea slujbei religioase de la biserica ortodoxă, slujbă oficiată de preotul Vasile Șîrbu. Preotul Sîrbu împreună cu enoriașii au reproșat Bisericii Catolice că nu deține titlu de proprietate pentru terenul unde se construiește catedrala. În opinia preotului ortodox, o asemenea construcție nici n-ar fi necesară, la Podu Iloaiei majoritatea populației fiind ortodoxă. Primăria va deschide astăzi acțiune judecătorească. Mitingul religios de la Podu Iloaiei a fost apreciat de localnici ca fiind acțiunea cu cea mai mare participare din istoria localității. **(Adrian OCHEAN)**

Operațiunea secretă "lenjeria de pat"

Subprefectul Alexandru Anghel urmează să fie cercetat de Comisia Anticorupție a Parlamentului

Senatorul PDSR, Romul Vonica, președintele Comisiei anticorupție în Parlamentul României, a declarat vineri, într-un interviu acordat cotidianului "Monitorul", că se va ocupa personal de cazul subprefectului de Iași, Alexandru Anghel, pe care ziarul nostru l-a acuzat recent că s-a implicat - în mod suspect și din motive dubioase - în Operațiunea secretă "Lenjeria de pat". Reamintim cititorilor noștri că afacerile ilegale cu lenjerie de pat, în valoare de peste 480 milioane lei, au fost dirijate de patronul gălățean Emilian Banu, fost coleg de facultate al prefectului Dan Gâlea și prietenul subprefectului Anghel. Dl. Alexandru Anghel a folosit ștampila Prefecturii Iași și a semnat unul din documentele acestei tranzacții, implicîndu-se, astfel, în această afacere murdară. Ulterior, Poliția Iași a dispus începerea urmăririi penale împotriva lui Emilian Banu, el fiind acuzat de comiterea mai multor infracțiuni grave: fals, uz de fals, încălcarea regimului vamal de import. Dosarul referitor la "Lenjeria de pat" urmează să fie înaintat zilele acestea Parchetului de pe lîngă Judecătoria Iași, însă acest dosar nu relevă și implicarea dl. subprefect Anghel în operațiunile frauduloase cu lenjerie de pat. Dl. senator Romul Vonica a afirmat că nu cunoaște prea multe detalii despre această afacere, însă a aflat că presa centrală va prelua acest subiect. "Avem foarte multe dosare la care lucrăm în prezent, dar vă asigur că ne vom ocupa și de acest caz", a mai declarat președintele Comisiei anticorupție. **(Nicolae MANOLIU)**

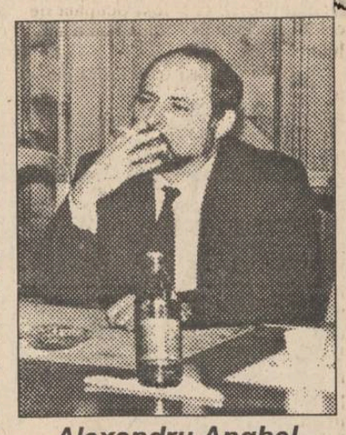

Alexandru Anghel

Iașul va avea din nou grădină zoologică

Conform informațiilor puse la dispoziție de Gheorghe Pînzaru, șeful sectorului "Spații comerciale" al R.A. "Locuința", urmează a fi eliberat și redat destinației inițiale amplasamentul fostei grădini zoologice a municipiului Iași, situată pe dealul Repedea, în imediata apropiere a Motelului "Bucium". Actualmente, spațiul grădinii zoologice, în suprafață de aproximativ trei hectare, este ocupat ilegal de Societatea Comercială "Cerbul" SRL. Respectiva societate a avut forme de închiriere pentru spațiul menționat pînă în luna aprilie 1992, cînd contractul a expirat, și nu a mai fost prelungit. În perioada de funcționare, S.C. "Cerbul" S.R.L. a construit, fără autorizație, un atelier autoservice. În momentul de față, RA "Locuința" întreprinde demersurile necesare evacuării pe cale administrativă a SC "Cerbul" SRL. Conform declarațiilor primarului Constantin Simirad, Primăria municipiului Iași va încerca să redea spațiului în cauză destinației inițiale. **(Cristian DUNAR)**

La Iași

Slujbă de pomenire pentru Regina Elisabeta a României

Ieri, cu ocazia Sfintei Cuvioase Elisabeta, Mișcarea pentru Regatul României(MRR) a inițiat o slujbă de pomenire în amintirea Reginei Elisabeta a României, la Biserica Sfîntul Nicolae din Copou. Regina Elisabeta, cunoscută și sub pseudonimul poetic de Carmen Sylva, a fost soția Regelui Carol I al României. La slujba de ieri, Regina Elisabeta a fost elogiată prin serviciul divin de către preotul Vasile Vaida, parohul Bisericii Sfîntul Nicolae. **(Dorlana CRĂCIUN)**

S.C. METALO-CHIMICE S.A.
Str. Sf. Lazăr nr. 4, bl. P. Curcanu
organizează
concurs pentru ocuparea postului de manager,
în condițiile Legii nr. 66/1993.
Concursul va avea loc la data de 19 mai 1994, ora 14,00, la sediul societății. Candidații vor depune ofertele în termen de 30 zile de la data celei de-a doua apariții la ziar a prezentului anunț (13.04.1994). Criteriile de selecție sînt conform art. 13, al. 2, din Legea nr. 66/1993, și art. 14 din "Normele Metodologice privind selecționarea managerilor și încheierea contractului de management".
Relații suplimentare la telefon 037/115506 și fax 037/114407,

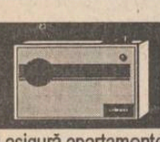
SCUT I
noul dvs. sistem de alarmă
Vă asigură apartamentele, magazinele împotriva pătrunderii prin efracție, prin emiterea unui puternic semnal sonor.
Alimentare de la rețea 220 V, cu comutare automată la alimentarea de la baterii.
Comercializăm emițătoare sonore tip Sirena, în două variante constructive, cu alimentare la 12 v c.c., care conferă maximum de securitate autoturismului dumneavoastră.
GARANTAT 12 LUNI
Informații și relații tehnice la ACERA S.R.L.(tel./fax 127094)
de luni pînă vineri între orele 8.30 - 16.00
Adresa: Calea Chișinăului 17, Centrul de calcul, etaj IV

S.C. MOLDOLUX CĂMIN S.R.L.
Ofertă excepțională de Paște!
Doar în intervalul 25-30.04.1994, clienții pot cumpăra mobilă cu o reducere de 10%.
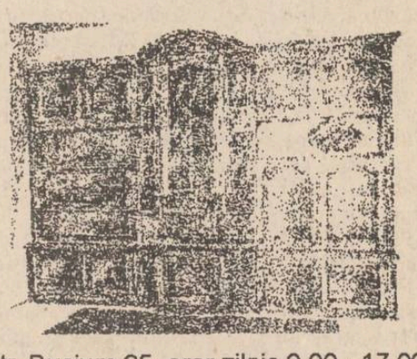
Str. Bucium 25, orar zilnic 9.00 - 17.00,
fax 127432, tel. 137807.

AGENȚIA DE TURISM NET
Vă provoacă să participați în una din excursiile organizate la DURĂU sau BORSEC, în perioada 29 aprilie - 3 mai 1994!
- **Transport autocar;**
- **Excursii la Izvorul Mureșului și Durău (exc. Borsec);**
- **Discotecă gratuită, concursuri, tombolă;**
- **Drumeții la Grota Ursilor, Grota Bufnițelor și Peștera de Gheață;**
- **Servicii BAR-NON STOP.**

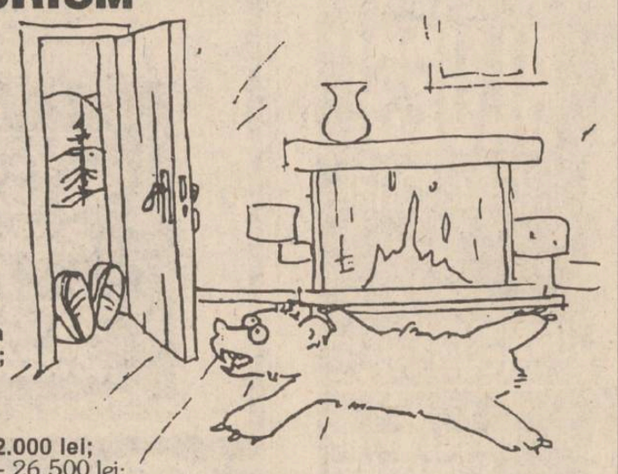
Cost servicii:
Varianta I (cazare Vile II-Borsec) - **22.000 lei;**
Varianta I B (cazare Vile I - Borsec) - 26.500 lei;
Varianta II (cazare Hotel Bradul - Durău) - **26.500 lei.**
Înscrieri la: ● T17 - cam. 727 ● P8 - cam. 99 ● E2 - cam. 42.
De asemenea, cererile pot fi onorate telefonînd la sediul Agenției de Turism NET (Casa Modei - mezanin), la **032/117596**, urmînd ca agenții noștri să se deplaseze la domiciliul dumneavoastră.

UNIVERSAL MOLDOVA IAȘI
S.C MOLDOVA UNIVERSAL S.A.
Str. Palat nr. 1, IAȘI, cod 6600
Magazinul Moldova face
mari reduceri de prețuri cu ocazia sărbătorilor de Paște,
la:
● cosmetice ● confecții ● tricotaje ● ● articole de uz casnic ● lenjerie.

OFERTA SĂPTĂMÎNII
FIRMA NEST
vinde en - gros
- ciocolată import (gramaje mici)
- biscuiți import
- napolitane GOFRET
- napolitane cu ciocolată
- Vinde planetare GLENTZER SPECIAL
Prețurile, negociabile, nu includ TVA
Ofertă excepțională cu ocazia Sfintelor Sărbători de Paște
Busuioacă de Bohotin
840 lei / sticlă
DEPOZIT
str. C.A. Rosetti, nr.1 (Podu de Fier), lîngă Agenția Loto-Prono
Program:
luni-vineri 9⁰⁰-18⁰⁰
sîmbătă-duminică 10⁰⁰-13⁰⁰
Informații la telefon
172557 (int.13)

Corespondență specială din București

Forumul "Crans-Montana" a fost doar o întîlnire de rutină

■ numeroși politicieni români au avut o aversiune deloc mascată față de Catherine Lalumiere, fost secretar general al Consiliului Europei

În viziunea oficialităților de la București, reuniunea Crans-Montana a reprezentat un mare succes. Aceasta în ciuda faptului că participarea - ne referim la anumite nivele - s-a limitat la **trei șefi de stat** (Cipru, Lituania și OEP), un singur prim ministru (Georgia), șase vice-prim miniștri, nouă miniștri de Externe și patru președinți de Parlamente. Dacă privim și numele țărilor care au avut în fruntea delegațiilor personalități de rang înalt, observăm că acestea sînt în general **state rezultate în urma dezmembrării URSS sau a Iugoslaviei** (Lituania, Georgia, Kirghistan, Armenia, Turkmenistan, Moldova, Croația, Slovenia, Bosnia-Herțegovina, Serbia), sau state dornice de a scoate capul în lume: Albania, Cirpu. La nivelul politicului, din cele 65 de state prezente, **"marile puteri"** SUA, Germania, Franța, Marea Britanie, Olanda au fost reprezentate prin persoane de **rang inferior**, China prin ambasadorul de la București, iar Spania prin profesorul universitar - de origine română - David Pistrui.

În legătură cu acest aspect, șeful diplomației românești, dl. **Teodor Meleșcanu**, ne-a declarat în exclusivitate: "Acest tip de reuniune nu se face nici pentru președinți și nici pentru vicepreședinți sau prim miniștri. Practic a fost o reuniune pe o temă fixată și am dorit să avem cei mai buni oameni pe tema respectivă. Dacă priviți puțin listele, veți observa că pentru problematica zonei de conflict din Balcani au fost aici personalități de rang înalt din țările direct implicate. Dacă îmi găsiți pentru Orientul apropiat oameni mai buni decît Arafat și Peres, atunci accept părerea celor care susțin că reprezentarea a lăsat de dorit. Modul în care a fost organizată reuniunea, condițiile pe care le-am oferit, nivelul dezbaterilor, contactele care s-au stabilit, cred că oferă o foarte bună idee despre potențialul nostru, care depășește sfera filozoficului și este o demonstrație practică a ce putem face la ora actuală. Aceasta referindu-ne la imaginea României în lume. Din punct de vedere economic, am înțeles că au avut loc foarte multe contacte și sînt cîteva idei foarte bune care se conturează, sau chiar contracte care par să vină în perspectivă. Deci **cataloghez ca pozitivă această reuniune**".

O altă părere a exprimat-o dl. **Ion Rațiu**, vicepreședinte al Camerei Deputaților și al PNȚCD: "Nu au fost personalități cu adevărat importante, exceptînd pe d-nii Arafat și Peres. Oricum am privi, aducerea Forumului la București este o inițiativă foarte bună și demonstrează că România progresează spre economia de piață".La prima vedere, punctul central al Forumului Crans-Montana l-a constituit întîlnirea sau mai bine zis întîlnirile **Arafat-Peres**.

Este greu de apreciat dacă a fost vorba de o rundă decisivă de convorbiri, sau a fost numai una de rutină. Oricum, insistența d-lui Iliescu de a fi în permanență pe post de "mediator" înclină balanța spre prima variantă. În plan secund se situează contactele discrete dintre reprezentanții părților beligerante din spațiul fostei Iugoslavii.

Tot la București, ar fi trebuit - bineînțeles cu discreția necesară - să aibă loc discuții între alte două părți aflate în conflict: Grecia și Albania. Cu două zile înainte de începerea Forumului, s-a anunțat că delegația Greciei nu va mai cuprinde persoanele abilitate pentru aceste negocieri. Acest aspect a fost trecut sub tăcere de către oficialități, dar indiscrețiile unor politicieni ne-au dat posibilitatea să aflăm despre acest lucru.

Deși în prim planul Forumului ar fi trebuit să se situeze economicul, politicul a dominat cele patru zile ale lucrărilor. Totuși, se zvonește - și ținem să dăm crezare acestor zvonuri - că în subteran s-au negociat afaceri de milioane. Pentru ziaristul care a acoperit aproape în întregime manifestația de la București, atît plenurile, cît și secțiunile nu au adus nimic nou. Totul s-a rezumat la teorie, vorbărie goală și chiar momente vesele (a se vedea "speech"-ul "regelui" Cioabă). De multe ori aveam impresia - și ea nu este singulară - că ne aflăm la un simpozion al nu știu cărei societăți neguvernamentale care trebuie să-și justifice fondurile și drept consecință a apelat la o astfel de manifestare. La Crans-Montana am sesizat o aversiune deloc mascată a numeroși politicieni români, față de persoana d-nei **Catherine Lalumiere**. Rolul ei în împingerea Basarabiei în brațele Moscovei nu poate fi uitat. La polul opus s-a situat - surpriză - senatorul **Adrian Păunescu**, care la "micul dejun de lucru" de ieri dimineață a strîns în jurul lui peste 120 de persoane, în timp ce d-nii **Ion Diaconescu (PNȚCD), Viorel Sălăgean (PUNR)** și cîțiva politicieni străini dacă au avut un auditoriu format din 6-7 persoane. Deși ministrul Turismului, dl. **Dan Matei-Agathon**, a afirmat că reprezentanții Curții de Conturi au controlat toate cheltuielile, **suma totală afectată Forumului se pare că a depășit 22 miliarde lei.** Această în condițiile unui buget anunțat ca fiind de austeritate. Se pune întrebarea, a meritat oare acest efort financiar în condițiile de astăzi ale României? **(Lucian GHEORGHIU)**

Tentativă nereușită de sinucidere la Horpaz

■ un tînăr nemulțumit de căratul a două sacoșe pline, s-a aruncat în iazul comunei

Vineri, în jurul orei 18,00, în satul Horpaz, la numai 1,5 km de CUG, **Tănăsucă D.**, din Ciurbești, aflat în drum spre casă, a încercat să se sinucidă.

El venea din oraș, cu două sacoșe pline, care erau mari, dar pentru statura sa - niște nimicuri.

Părea că vrea să ajungă mai repede acasă, deși mersul lui legănat făcea să se înțeleagă că a servit ceva la bar și că-i este din ce în ce mai greu să se deplaseze.

Ajuns la podul ce traversează iazul, la intrare în sat, a lăsat sacoșele jos, s-a urcat pe parapet și s-a aruncat în apă. Oamenii care se aflau în zonă au crezut la început că este un bun înotător, dar văzînd că nu a mai ieșit la suprafață, cîteva femei au început să strige "Săriți, moare un tînăr!". Una și-a trimis bărbatul să vadă despre ce este vorba. Omul a coborît la piciorul podului, a văzut o haină albastră plutind, a apucat de un colț, dar nu l-a putut ține. Sinucigașul s-a smucit, a scos capul din apă și s-a răstit la el "Lasă-mă, că vreau să mor!". A intrat sub pod și nu l-a mai văzut nimeni timp de cîteva minute. Lumea începuse să se adune, un tînăr s-a dezbrăcat hotărît să se arunce în apă, dar a venit cineva și i-a spus: "Stai, domnule, liniștit, pe timp de secetă, apa nu are mai mult de 1 m adîncime." T.D. a apărut la scurt timp, în partea cealaltă de pod. Mergînd tîrîș pe fundul apei. Stîrnea în urma lui o dîră de nămol și mormoloci, iar atunci cînd scotea capul să respire i se prindea în păr "mătasea broaștei".

Cînd a observat că lumea se uita amuzată la el, s-a ridicat în picioare (nivelul apei nu-i trecea peste genunchi) și a ieșit la mal. A urcat pe pod fără să spună un cuvînt și-a luat sacoșele și a plecat. Nămolul îi plescăia în pantofi, iar din haine i se scurgea apă lăsînd dîră în urmă. **(Anca SĂLCEANU)**

35 de agricultori din comuna Trifești vor fi judecați pentru tulburare de posesie

■ nemulțumiți de felul în care se aplică Legea 18/1991, ei și-au luat singuri cîte 0,5 ha din terenul Stațiunii de Cercetare și Producție Vini-Viticolă Iași

Parchetul de pe lîngă Judecătoria Iași a definitivat dosarul celor 35 de țărani din comuna Trifești, județul Iași, reclamați de Stațiunea de Cercetare și Producție Vini-Viticolă din Copou că au folosit, în mod abuziv, 30 de hectare de teren arabil dintr-o parcelă aparținînd stațiunii. Parcela respectivă se află pe raza comunei Trifești, mai precis pe Dealul Morii, și a fost ocupată de cei 35 de cetățeni în luna mai a anului trecut.

S.C.P.V.V. Iași este proprietara acestei parcele din data de 13 ianuarie 1993 cînd, printr-un proces verbal încheiat cu Primăria din Trifești, a făcut un schimb de terenuri. De remarcat că schimbul, realizat cu avizul favorabil al Ministerului Agriculturii și Alimentației, a avut ca obiect două terenuri situate, amîndouă, în perimetrul comunei Trifești. Cele 30 de hectare fuseseră arate, în toamna anului 1992, de societatea agricolă locală AGROTRIF. Cum între timp a intervenit schimbul de terenuri, parcela a fost însămînțată cu porumb de cultură, de către S.C.P.V.V. Iași. Aproximativ 60 de țărani, nemulțumiți de faptul că, deși făcuseră cereri, nu li se aprobase constituirea dreptului de proprietate, conform Legii fondului funciar, din terenul disponibil al comunei, au intrat - în ziua de 28 mai 1993 - pe parcela din Dealul Morii și și-au împărțit cele 30 de hectare însămînțate cu porumb. Ei au făcut lucrările agricole de întreținere care mai rămăseseră - două prașile - și, la soroc, au cules porumbul, pe care l-au transportat în gospodăriile lor.

Încă din luna iunie 1993, S.C.P.V.V. Iași a reclamat la Poliția județului pe cetățenii din Trifești ce ocupaseră Dealul Morii. Sesizări la poliție a făcut și Consiliul Local din Trifești, prin primarul Mihai Teodor. Cu o receptivitate ieșită din comun, organele de urmărire penală ale statului român - Poliția și Procuratura - au început cercetarea laborioasă a țăranilor rebeli de la Trifești. Dosarul, de aproximativ 150 de pagini, conține zeci de declarații, adrese de solicitare și note de expertiză și evaluare a pagubelor cauzate de țărani. Odată cercetările încheiate, vinovații vor fi trimiși în judecată pentru că au săvîrșit delictul numit, în Codul Penal, tulburare de posesie. Din dosar nu reiese de ce, dintre toți agricultorii ce au ocupat abuziv cele 30 de hectare, numai 35 vor fi deferiți justiției. Ambiguitatea este cu atît mai evidentă cu cît, în același dosar, căpitanul de poliție Gheorghiță Bobu consemnează că fiecare învinuit a folosit, în mod abuziv, între 0,3 și 0,5 ha. Un simplu calcul arată că nu se poate obține nicicum rezultatul de 30 de hectare cu porumb, pentru care S.C.P.V.V. Iași solicită, în justiție, 31.140.000 lei. Controversată este, în dosar, și problema dacă respectivii agricultori din Trifești au sau nu au dreptul, conform Legii 18/'91, să li se constituie dreptul de proprietate asupra 0,5 ha de pămînt. Primarul Mihai Teodor, de pildă, declară că "invadatorii" sînt persoane "care nu au emise adeverințe de constituire a dreptului de proprietate, deși se înscriu în prevederile Legii 18/'91". Căpitanul Gheorghiță Bobu scrie, în schimb, în raportul său: "Învinuiții menționați mai sus nu aveau dreptul să li se constituie dreptul de proprietate". Într-o altă declarație a sa, primarul comunei explică de ce unor cetățeni nu li s-au dat 0,5 ha de teren, conform Legii 18/'91: "Cînd am preluat această funcție - 3 februarie 1992, n.r. - termenul legal pentru depunerea cererilor expirase, așa că nu s-a mai primit nici o cerere".

Reamintim cititorilor noștri că la Iași, terenuri de cea mai bună calitate, aparținînd I.A.S.-urilor din împrejurimi, au fost dăruite unor "specialiști în agricultură" de către conducerea Prefecturii și Direcției Generale a Agriculturii, în mod absolut ilegal și fără ca aceștia să fi depus vreo cerere! Aceste terenuri, considerate ca fiind proprietatea Primăriei municipiului, aparțineau de fapt I.A.S.-urilor Bucium și Miroslava. În aceste condiții, "specialiștii în agricultură" care le-au primit (cu titluri de proprietate!) și le-au folosit pînă cînd "Monitorul" a demascat ilegalitățile au săvîrșit delictul numit "tulburare de posesie". Dar ei sînt, majoritatea, șefi din agricultura de stat ori angajați ai D.G.A.A. Iași. Spre deosebire de ei, cei 35 de agricultori din Trifești riscă, pentru faptele lor, pedepse cu închisoarea. **(V. GHEORGHIȚĂ)**

Numărul pușcăriașilor s-a dublat față de 1990

Numărul infractorilor din penitenciare a crescut îngrijorător începînd cu 1990, reiese din datele prezentate, în luna martie, de Departamentul Penitenciarelor din cadrul Ministerului de Interne. Astfel, în cele 34 penitenciare care funcționează în România sînt reținuți **44.521 infractori** care-și ispășesc pedepsele pentru faptele comise față de **26.010 deținuți** (încarcerați în 31 penitenciare) la începutul anului 1990. Datele furnizate relevă că numărul deținuților s-a dublat în patru ani, în condițiile în care numai trei unități speciale au fost date în folosință. Reamintim că în 1977 au fost desființate 75% din penitenciare; astfel, din 60 au rămas numai 16. Creșterea spectaculoasă a fenomenului infracțional după 1989 a impus reînființarea locurilor de detenție. În prezent, sistemul penitenciar din România dispune de 32.000 locuri. Din totalul populației penitenciare din România, 10,5 sînt minori, 9,6 sînt tineri cu vîrsta cuprinsă între 18 și 23 ani; 3,4 sînt femei. **(Dana. SCRIPCĂ)**

La fiecare sfîrșit de săptămînă

Excursii gratuite pentru studenții basarabeni

Un număr de 1200 de elevi și studenți din Republica Moldova care efectuează cursurile în Iași vor beneficia, în perioada următoare, de un program gratuit de vizitare a județelor Moldovei. Acțiunea constă în organizarea, la fiecare sfîrșit de săptămînă, de excursii pe traseul Iași - Ipotești Botoșani - Suceava - Putna - Sucevița - Voroneț - Durău - Tg. Neamț - Agapia - Văratec - Iași. Ieri, 22 aprilie, au plecat deja în excursie primii 80 de elevi și studenți basarabeni. Această acțiune este finanțată de Agenția BTT Iași, cu sprijinul Ministerului Tineretului și Sportului și al Clubului Național de Turism pentru Tineret. **(Mihaela BREZEANU)**

Grădiniță specială

■ *la Casa de copii preșcolari, copiii de la grupa mare vor învăța pe programa clasei I*

Începînd cu acest an, la Casa de Copii preșcolari din Iași, s-a luat inițiativa înființării unei grupe de copii numită grupa mare pregătitoare, din care să facă parte cel mult 10 copii în vîrstă de pînă la 7 ani. Pentru această grupă se combină programa de grădiniță cu cea de clasa I. Conform declarațiilor celei care conduce grupa pregătitoare, institutorul Mihaela Gavrilă, se intenționează urmărirea evoluțiilor copiilor pînă la vîrsta de 18 ani. Ei vor fi înscriși la Școala generală numărul 24, și vor beneficia de cazare și masă la Casa de copii. Toate aceste măsuri vizează integrarea socio-afectivă a copiilor în societate.

Mulți dintre acești copii sînt foarte talentați la desen, muzică și ar putea face față foarte bine într-o școală obișnuită.

De asemenea, o parte din ei vor fi înfiați de familii din țară sau străinătate în condițiile în care a apărut noua lege a înfierilor. **(Flaviu MONCEA)**

CASA ITALIANĂ CARINA
Str. V. Alecsandri nr. 8, telefon 115870
vinde en gros
■ ciorapi fir Lycra ■
■ strech din mătase sau Lycra setificată, import Italia ■
Calitate excepțională, prețuri avantajoase, culori variate

S.C. GASTROCOM S.A.
IAȘI
Str. A. Panu nr. 36, bl. 1B
organizează concurs pentru ocuparea postului de
manager,
în condițiile Legii nr. 66/1993.
Candidații vor depune ofertele în termenul legal stabilit. Criteriile de selecție sînt conform art. 13, al. 2, din Legea nr. 66/1993 și art. 14 din Normele metodologice privind selecționarea managerilor și încheierea contractelor de management.
Relații suplimentare la telefon 115344.

FORTUS
(fost C.U.G.),
cu sediul în Iași, Bd. Poitiers, nr. 10,
scoate la concurs 2 (două) posturi de
consilier juridic,
indiferent de vechime și cu vîrsta de max. 45 ani.
Înscrieri și relații suplimentare la sediul societății. serviciul resurse umane, telefon 123500, interioare 201, 251, 261,
pînă la data de 3.05.1994.
Concursul se va desfășura pe data de 4 mai 1994.
s.c. fortus s.a.

MOLDOMOBILA
Str. Bucium nr. 34
organizează
concurs de selecție pentru ocuparea postului de
manager
în condițiile Legii nr. 66/1993, pe data de 28 mai 1994, ora 9,00.
Candidații vor depune oferte în termen de 30 de zile de la data celei de-a doua apariții a prezentul anunț, conform art. 16 din Normele Metodologice. Criteriile de selecție sînt cele conform art. 14 din Normele Metodologice privind selecționarea managerilor și încheierea contractului de management (Monitorul oficial nr. 54 din 2.03.1994, partea I).
În perioada 27 aprilie 1994-26 mai 1994, candidații se pot prezenta la sediul societății, unde vor avea la dispoziție documentele prevăzute de art. 5 din Normele Metodologice mai sus menționate.
Relații suplimentare se pot obține la tel. 032/134620, interior 121 sau la sediul societății din Iași, str. Bucium nr. 34 - Serviciul Personal.

R.A. LOCUINȚA
organizează la sediul său din str. Smîrdan nr. 5, în ziua de 4.05.1994, ora 12,00, concurs de asociere avînd ca obiect următoarele spații:
1. **Str. Neptun nr. 24**, bl. 774, tr. III, suprafață de 69,46 mp - profil alimentație publică, cafe-bar.
2. **Șos. Bucium nr. 17 A**, bloc 1, demisol, suprafață de 90,38+12,50 mp - sediu firmă și depozit mărfuri netoxice.
3. **Șos. Nicolina nr. 106**, bl. 1005 B, tr. IV, suprafață de 45,58 mp - profil desfacere produse nealimentare - piese auto.
4. **Str. Împăcării nr. 11**, suprafață de 74,05 mp - profil desfacere produse alimentare.
5. **Str. Lacului nr. 17**, bl. 640, parter, suprafață de 58,77 mp - profil desfacere și depozit en-gros.
6. **Str. Varianta Uzinei nr. 8**, 18, suprafață de 20+27,15 mp - profil desfacere produse alimentare.
7. **Str. Horia nr. 13**, suprafață de 6,00 mp - profil cizmărie.
8. **Str. Cuza Vodă nr. 22**, parter, suprafață de 38,59 mp - profil desfacere produse textile.
9. **Bulevardul T. Vladimirescu nr. 40**, parter, suprafață de 32,40 mp - profil desfacere produse textile.
10. **Cartier Dancu, bl. B1**, sc. A, parter, suprafață de 8,62 mp - profil desfacere produse din carne.
11. **Str. Nicolau nr. 16, bl. 585**, parter, suprafață de 28,00 mp - profil sifonărie.
12. **Str. Nicolau nr. 16, bl. 585**, parter, suprafață de 63,66 mp - profil cosmetice - desfacere en-gros și en-detail ..
13. **Str. Cuza Vodă nr. 48** - suprafață de 34,80 mp - profil atelier blănărie și cojocărie.
14. **Str. Cuza Vodă nr. 43** - suprafață de 35,95 - profil desfacere produse textile, încălțăminte, produse alimentare și nealimentare ambalate.
15. **Str. N. Gane nr. 20 A**, subsol, suprafață de 25,00 mp - profil sediu firmă, reprezentanță și service, obiecte uz casnic.
16. **Str. N. Gane nr. 20 A**, subsol, suprafață de 25,00 mp - profil agenție știri, publicitate ROMPRES.

Condiții de participare:
La concurs pot participa: agenții economici sau persoane fizice care vor depune pînă la data de 29.04.1994, ora 12,00, la registratura unității, următoarele acte:
- cerere tip, care se eliberează la camera 120;
- copie xerox de pe statutul societății (eventual acte adiționale);
- copie xerox de pe contractul de societate;
- copie xerox de pe hotărîrea judecătorească de înființare a societății;
- copie xerox de pe certificatul de înmatriculare la Camera de Comerț și Industrie;
- copie xerox de pe autorizația de funcționare (pentru persoane fizice), valabilă pe anul în curs;
- copie de pe chitanța cu suma de 12.632 lei (sumă achitată la casieria unității noastre), nerambursabilă, reprezentînd contravaloarea documentației pusă la dispoziția ofertanților.

Nu sînt admise la concurs persoanele fizice care sînt asociate la societăți comerciale și agenții economici care au în instanță litigii, indiferent de cauza lor.
Pe data de 3.04.1994 se va afișa la sediul regiei lista nominală a persoanelor admise la concurs, iar pentru cei neadmiși se va restitui suma depusă.

RADIO NORD-EST IASI
72,44 FM - STEREO
luni ora 23.00

NOCTURNĂ TRANSATLANTICĂ
emisiune muzicală inedită, realizată la New-York de Liviu Cangiopol
tel. 032/142446, 146363
pentru corespondență: O.P. nr.6, C.P. 1340

Campania PDSR-istă de colonizare a județelor

■ în opinia președintelui executiv al partidului de guvernămînt, Adrian Năstase, cabinetul Văcăroiu strică imaginea PDSR-ului

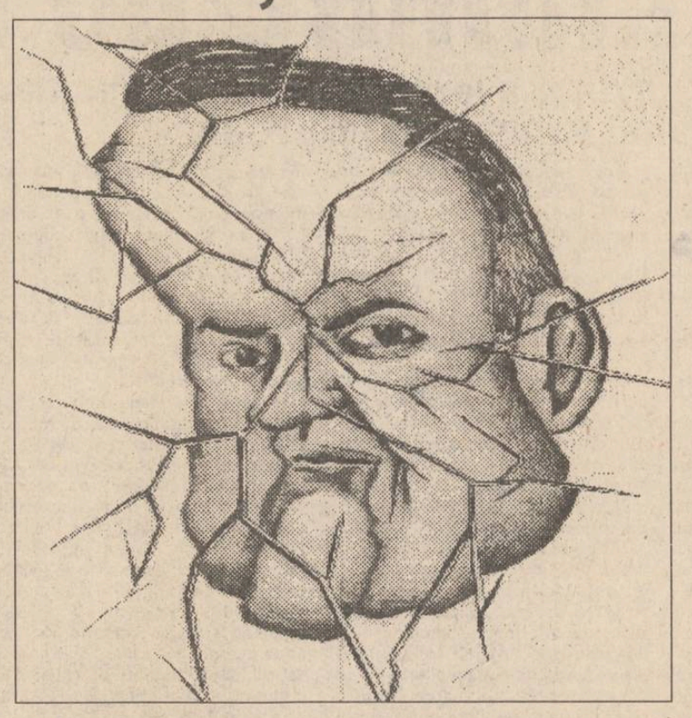

Activitatea febrilă a PDSR din ultima vreme vizează la fiecare sfîrșit de săptamînă, după cum s-a observat, mai multe scopuri. Pe de o parte, se urmărește să se încropească sau să se consolideze structurile locale ale partidului, în paralel cu îndepărtarea sau blocarea primarilor incomozi, aleși pe listele CD. Pe de altă parte, se încearcă să se recupereze popularitatea PDSR, demolată de rezultatele guvernării Văcăroiu. Dl Adrian Năstase și-a făcut din promovarea acestei activități de sfîrșit de săptămînă o rațiune provizorie a existenței sale de președinte executiv al PDSR. La Rîmnicu-Vîlcea dl. Adrian Năstase a spus, în cursul vizitei sale de acolo, că reprezentanții opoziției în consiliile locale ar produce, prin prezența lor, dereglări în activitatea administrativă. Era reluarea unei acuze debitate și în alte capitale de județ. Prin frecvența ei, învinuirea capătă aspectul de campanie. Prin inconsistența ei, dă impresia că vorbitorul urmărește scopuri străvezii, dar deocamdată ceva mai greu avuabile. Iar prin ideea de fond pe care o conține, duce la concluzia că dl Adrian Năstase este deranjat de sistemul democratic. După dl. Adrian Năstase și după alții din aceeași familie politică, de vreme ce guvernanții continuă să fie incomodați de rezultatele alegerilor locale din 1992, acestea ar trebui anulate. Alegerile viitoare, locale și parlamentare, cuplate sau nu, anticipate sau nu, se află incontestabil în centrul preocupărilor partidului de guvernămînt. În așteptarea lor, structurile locale trebuie modificate în favoarea regimului, dar, în paralel, după cum spunea dl. Adrian Năstase la Rîmnicu-Vîlcea, prezentul imediat nu poate fi neglijat, iar prezentul acesta înseamnă pentru guvernanți, în primul rînd, guvernarea. Nu se poate pretinde că modul de a gîndi și de a exprima al președintelui executiv al PDSR este totdeauna cel mai fericit.

Dar ceea ce contează în primul rînd este că imaginea, deloc măgulitoare, a guvernării Văcăroiu strică imaginea partidului, diminuează șansele PDSR în viitoarele alegeri, cu alte cuvinte. Conducerea partidului de guvernămînt nu poate deci să lase echipa miniștrilor să funcționeze separat. Conform cuvintelor sale de la Rîmnicu-Vîlcea, dl Adrian Năstase nu-l poate lăsa pe dl Nicolae Văcăroiu să guverneze după voia sa. Libertatea de acțiune, din ce în ce mai accentuată, pe care și-a luat-o în ultimul timp dl Văcăroiu, compromite partidul în ochii populației.(după RFE/RL)

În opinia PNȚCD

Parlamentarii PDSR sînt avocații guvernului

■ misiunea lor este de a acoperi ilegalitățile guvernamentale

Sîmbătă, la sediul PNȚCD, a avut loc o conferință de presă a CDR susținută de deputații Vasile Lupu și Ion Străchinaru (PSDR), Dan Trepcea (PL'93) și senatorul Ioan Manea (PNȚCD). Conferința a debutat cu prezentarea unor abuzuri legate de aplicarea Legii fondului funciar. Un astfel de caz este și SAZ Popricani care, deși în 1991 a plătit țăranilor din comunele învecinate pentru folosirea terenurilor în litigiu, astăzi nu le recunoaște dreptul de proprietate, mai mult, a intrat cu tractoarele peste grîul abia răsărit, distrugînd definitiv cîteva zeci de hectare. Deși problema se află în litigiu la tribunal, acțiunile conducerii fermei au fost sprijinite atît de poliția locală cît și de cea județeană.

În continuare, dl. Dan Trepcea a prezentat activitatea parlamentară din punctul de vedere al Convenției Democratice, afirmînd, printre altele că parlamentarii PDSR nu sînt parlamentari adevărați, ci "avocați" ai guvernului, deoarece ei au misiunea de a descoperi ilegalitățile guvernamentale și nu de a le acoperi.

Întrebat despre cum a fost receptată vizita președintelui român la Paris, deputatul PNȚCD a arătat că, deși reacția oficială a fost relativ binevoitoare din cauza intereselor geopolitice ale Franței în zona balcanică, presa franceză a privit cu un ochi critic această vizită. Într-o altă ordine de idei, dl. Lupu a ținut să arate faptul că este posibil ca în "afacerea agronomilor" să nu fie vinovați toți cei care se află pe listă, deoarece chiar interpretarea guvernamentală a legii era în sensul acordării de pămînt tuturor specialiștilor agricoli, chiar dacă lucrează în IAS. **(Adrian GROM)**

Este munca ieftină un comerț necinstit?

■ o analiză apărută în revista Newsweek

Atît de contestată și respinsă de istoria modernă, munca sclavilor și a copiilor a constituit totuși, de-a lungul timpului și în diferite zone geografice, un factor economic deloc de neglijat. Țările sărace, incluse în așa-numita lume a treia, folosesc și astăzi copiii în munci mai mult sau mai puțin calificate. Este un mijloc de supraviețuire, atît pentru familiile numeroase și nevoiașe, cît și pentru stat. Ei muncesc șapte zile pe săptămînă și pot fi concediați dintr-un capriciu Nu au facilități medicale, nu beneficiază de măsuri de siguranță și ultima persoană care încearcă să organizeze un fel de uniune a acestor "sclavi" sfîrșește în închisoare. Lucrătorii marilor companii se alătură șirului crescînd al șomerilor și acuză cu amărăciune injusta competiție a imigranților, preferați pentru mîna de lucru ieftină. Totuși, care ar putea fi avantajul lor? Și ce s-ar putea face pentru ei?

Doctrina comerțului liber nu poate decît să ridice din umeri la astfel de întrebări. "Lăsați piața să vorbească!", afirmă ea. Dar guvernele țărilor industrializate găsesc acest răspuns din ce în ce mai greu de acceptat, pe măsură ce impactul importurilor ieftine asupra forței de muncă inspiră o teamă crescîndă. În ultimele săptămîni, Statele Unite, susținute de Franța și de alte cîteva țări bogate, au cerut ajutorul organizației de comerț internațional să plaseze drepturile lucrătorilor pe agenda sa de lucru. Ceea ce intenționează administrația Clinton și ceilalți este stabilirea unor standarde minime în domeniu, standarde pe care țările lumii trebuie să le accepte pentru a beneficia de roadele comerțului liber. Aceste standarde includ interdicții pentru munca forțată, cea depusă de către copii, și cea mai controversată, asigurarea libertății lucrătorilor de a se uni și forma organizații. **(Traducere și adaptare Dragoș ROTARIU)**

URSS a înarmat forțele rebele ale Armatei Republicane Irlandeze

Uniunea Sovietică plănuise să înarmeze Armata Republicană Irlandeză (IRA) în primii ani ai conflictului din Irlanda de Nord, afirmă președintele rus, Boris Eltîn, în memoriile sale pe care le publică în serie ziarul britanic "Sunday Times". Eltîn scrie că, în perioada 1969-1972, un transport secret de arme fusese organizat de KGB într-o operațiune supervizată de către Iuri Andropov, cel care mai tîrziu avea să devină numărul unu la Kremlin. Tîrgul a fost încheiat la capătul a trei ani de negiocieri între serviciile secrete sovietice și IRA, care în 1969 și-a început campania violentă împotriva autorității britanice asupra Irlandei de Nord. Deși nu reiese clar dacă planul s-a materializat, Eltîn crede că acest lucru s-a întîmplat, relatează "Sunday Times".

Războiul spionilor nu s-a terminat

■ un fost agent KGB a demascat mai multe rețele de spionaj ale Rusiei în țările occidentale

Duminicalul britanic "Mail On Sunday" scrie că un agent K.G.B., care s-a refugiat în Statele Unite acum trei săptămîni, a dezvăluit existența unui spion rus în cercurile guvernamentale britanice. Potrivit relatărilor ziarului, Agenția Centrală de Informații de la Washington (C.I.A.) a comunicat serviciilor britanice de contraspionaj datele despre spionul de rang înalt, despre care se spune că a transmis Moscovei documente de o importanță extremă. K.G.B.-istul refugiat, Igor Makaev, pare să fi identificat mai multe persoane din Marea Britanie și din alte țări europene care spionează pentru Rusia.

În Africa de Sud atentatele curg lanț

Ieri dimineață, o explozie a zguduit la Johannesburg sediul Congresului Național African. Un martor, aflat la un kilometru de locul deflagrației, a afirmat că unda de șoc a fost resimțită și la locuința sa. Cel puțin patru persoane și-au pierdut viața. Explozia a fost, aparent, provocată de o bombă plasată pe un autoturism în ultima zi de campanie electorală pentru primele alegeri nerasiste din țară, care vor avea loc în această săptămînă.

TELEX

■ A murit Richard Nixon

Vineri noaptea, a decedat Richard Nixon, fost președinte al SUA în perioada 1968 -1974. Richard Nixon a demisionat de la conducerea SUA în 1974, în urma cazului "Watergate". În reședința Partidului Democrat s-au descoperit microfoane. Nixon n-a fost implicat direct, dar a demisionat ca urmare a amplificării scandalului. Nixon a fost primul președinte american care a vizitat China și România. Tot el a decis retragerea trupelor americane din Vietnam.

■ Filialele ONU sînt vizate de tot mai multe bombe

O bombă artizanală a explodat ieri dimineață la intrarea în imobilul care adăpostește birourile Înaltului Comisariat ONU pentru Refugiați din centrul Atenei. Explozia s-a soldat cu importante pagube materiale. Birourile organismului ONU, situate la etajul III, nu au fost afectate; în schimb, o autofurgonetă, aflată în fața intrării, a fost distrusă. Autoritățile elene apreciază că noul atentat ar fi opera unei mișcări de extremă stînga, intitulată Lupta Populară Revoluționară, responsabilă de astfel de acțiuni declanșate în 1974.

■ Refugiații rwandezi amenință cu sinuciderea în masă

Refugiații rwandezi, care au fost adăpostiți pe un stadion de fotbal din capitala Kigali, au amenințat cu sinuciderea în masă, în cazul în care ONU decide să nu îi mai protejeze și să se retragă din Rwanda. Refugiații sînt în număr de circa 5.000, fiind protejați de trupe ONU originare din Bangladesh care, între timp, au fost parțial înlocuite ori retrase. Refugiații se tem să nu aibă aceeași soartă cu a miilor de victime masacrate de milițiile fostului președinte al țării, după cum a transmis corespondentul BBC la Nairobi.

■ Douăsprezece victime în urma unui atac de gherilă

Luptători de gherilă din Peru au ucis 12 persoane și au rănit alte 16 în urma unui atac asupra unui camion ce transporta civili și militari în localitatea Andean, la 300 de km est de capitala Lima, relatează REUTER. Autorii atacului, în urma căruia au murit 9 civili și 3 militari, fac parte din cadrul unei aripi a formațiunii de gherilă "Mișcarea Revoluționară Tupac Amaru" (MRTA). Autoritățile peruane descriu această formațiune ca fiind pro-cubaneză, diferită de principala grupare de gherilă din Peru, "Cărarea Luminoasă", de orientare maoistă.

■ O organizație umanitară va fi chemată în fața instanței

O organizație umanitară cu sediul în Statele Unite, care activa în Sudan, va fi chemată în fața instanței sub acuzația că ar fi distribuit alimente alterate, a anunțat cotidianul sudanez "al-Ingaz al-Watani", citat de REUTER. Aceeași publicație a mai indicat că ministrul Justiției și procurorul general, Abdel-Aziz Shidu, au decis chemarea în instanță a organizației. În ultima vreme, presa din Khartoum a lansat numeroase semnale de alarmă în ceea ce privește calitatea alimentelor furnizate sub formă de ajutoare, însă nu a putut oferi suficiente dovezi care să determine declanșarea unei anchete în acest sens.

S.C. INTER-MARKET S.R.L.
B-dul Ștefan cel Mare și Sfînt nr. 8, et. I (lîngă Casa Modei)
execută legitimații și ecusoane plastifiate cu sau fără bandă magnetică încorporată. De asemenea, comercializează dispozitive de citire magnetică a cartelelor.
Informații la telefon 032/114210, fax 032/112081.
Program 8,00 - 18,00, exclusiv duminică.

MICA INDUSTRIE
Str. Vasile Alecsandri nr. 6, Iași
organizează concurs pentru ocuparea postului de **manager,** în condițiile Legii 66/1993.
Candidații vor depune ofertele pînă la data de 25.05.1994, în conformitate cu art. 16 din Normele Metodologice nr. 1/1994. Criteriile de selecție sînt prevăzute la art. 13, alin. 2 din Legea 66/1993 și art. 14 din Normele Metodologice privind selecționarea managerilor și încheierea contractului de management.
Relații suplimentare la tel. 117755,117659.

INVESTIȚIA VIITORULUI!
ÎN ATENȚIA AGENȚILOR ECONOMICI ȘI A PERSOANELOR FIZICE
S.C. "SURSA MOLDOVEI" S.A.
societate cu profil bursier, membru cu drepturi depline al BURSEI MARITIME DE MĂRFURI CONSTANȚA, reprezentant național INTERSTOCK în BURSA ROMÂNĂ DE MĂRFURI - București, anunță:
DESCHIDEREA BURSEI DE MĂRFURI A MOLDOVEI
prin majorarea capitalului social existent.
Persoanele fizice și juridice care doresc să devină membri acționari pot solicita cereri de adeziune pînă la data de 1.05.1994.
Capitalul minim ce poate fi subscris este de:
500.000 lei pentru persoane juridice
100.000 lei pentru persoane fizice.
Relații și distribuire de formulare la sediul firmei, Calea Chișinăului 17, etaj 4, telefon 127118.

RADIO NORD - EST
72,44 MHz
TOP 10 CLASIC
EDIȚIA A XII-A
2 ↑ 1. (I Can Get No) Satisfaction - THE ROLLING STONES (1965)
1 ↓ 2. Suzanne - LEONARD COHEN (1968)
5 ↑ 3. Light My Fire - THE DOORS (1968)
3 ↓ 4. Give Peace A Chance - JOHN LENNON/ PLASTIC ONO BAND (1969)
8 ↑ 5. Man Of The World - FLEETWOOD MAC (1969)
7 ↑ 6. Unforgettable - NAT KING COLE (1951)
6 ↓ 7. One Way Ticket - NEIL SEDAKA (1961)
4 ↓ 8. Summertime - JANIS JOPLIN (1968)
→ 9. Good Times, Bad Times - LED ZEPPELIN (1968)
10 → 10. They're Comming To Take Me Away Ha-Ha - NAPOLEON XIV (1963)
Propuneri
1. Hey Joe - JIMI HENDRIX
2. House f The Rising Sun - THE ANIMALS
3. Since I Don't Have You - THE SKYLINERS
Sîmbătă, ora 17⁰⁰,
în cadrul emisiunii
SCURTĂ ISTORIE
În reluare, duminică, ora 13,00, în deschiderea programului
ANIVERSĂRI MUZICALE
REALIZATOR: SANDI LEONTIEȘ

Happy Băuturi răcoritoare: Orange Kiwi
Îmbuteliat la 1,5 l., sticle de plastic
Sub licență Japoneză
Distribuitor autorizat, unic județean.
Preț unic 1166 lei (inclus T.V.A.)
S.C. Casa Maria S.R.L.
Authorized Reseller Happy
Calitate excepțională, la cele mai mici prețuri!
Telefon 143154

DIGITAL * Hewlett Packard * EPSON * APC * Hayes
Open System Iași, str. Stejar nr. 3, tel/fax 032-174759
CALITATE GERMANĂ LA PREȚURI INCREDIBILE
COMRACE 386DX/40MHz, 128KB cache, 4MB RAM, 3.5"+5.25" FDD, 250 MB HDD, 512KB video card, mouse, monitor 14" SVGA color.
PREȚ 2.545.527 lei (fără TVA). GARANȚIE 18 LUNI.
COMRACE 486DX/40MHz, 256KB cache, VLB, 4MB RAM, 3.5"+5.25" FDD, 250 MB HDD, 512KB video card, mouse, monitor 14" SVGA color.
PREȚ 3.276.653 lei (fără TVA). GARANȚIE 18 LUNI.
LIVRARE DIN STOC!
Nu ezitați să ne contactați pentru orice altă configurație dorită.
Western Digital * SMC * Microsoft * Novell * Corel

Casa italiană
CARINA
- încălțăminte femei
- încălțăminte sport
- ochelari de soare
- curele din piele
- lenjerie intimă pentru femei

Orice client care va cumpăra produse de cel puțin **25.000 lei** va primi un număr de ordine care îi va permite să participe la tombola **"PANTOFUL CU NOROC"**, organizată cu ocazia Paștelui.
Cîștigătorul va primi o pereche de pantofi, după mărimea și gustul său!
Str. Vasile Alecsandri nr. 8, Telefon 115870
Program 10-18

CAFEAUA DE DIMINEAȚĂ

Patriotismul dus la paroxism: Vasile Militaru în exil

Aurel LEON

Vara trecută, cu prilejul sărbătorii de la Școala Normală "V. Lupu", s-au adunat "în cadrul promoției lor" și doi învățători basarabeni aflați acum peste hotare. Este vorba de Grigore Scorochirjă și Nicolae Lupan. Aceștia au adus în țară patru volume de poezii ale lui Vasile Militaru, editate în exil de către Editura "Nistru" din Bruxelles, cartea din Freiburg și o editură americană. Este într-adevăr impresionantă această dragoste a celor aflați departe de țară pentru opera unui foarte gustat și receptat poet al perioadei noastre interbelice.

Precum se știe, viața lui V. Militaru a fost scînteietoare, afirmarea lui în literatură fiind rapidă datorită ușurinței de versificare și datorită temelor tratate. S-a născut la 21.09. 1886, în satul Dobreni-Cîmpurel, ca fiu de plugar. La vîrsta de 21 de ani, V. Militaru era deja un poet recunoscut și protejat de Duiliu Zamfirescu, Vlahuță și Delavrancea, care l-au ajutat să obțină o slujbă modestă, din care își asigura întreținerea. V. Militaru a murit în închisoarea Ocnele Mari, la 8 iulie 1959, condamnat pentru deținere de material subversiv și uneltire contra ordinii sociale. O parte din opera sa poetică din închisoare s-a pierdut, dar cea mai mare parte a fost salvată și inclusă în aceste volume postume. Ceea ce mi se pare impresionant e faptul că noi l-am uitat pe V. Militaru, deși îi știm multe versuri și le utilizăm în multe ocazii. Aceasta aproape fără a ști cine e autorul. Așa se întîmplă cu lucrurile cantabile, ușor de memorat. Spre exemplu, foarte des auzim la radio cîntecele "A venit aseară mama, din sătucu-i de departe..." ori "De-ai veni pe aici o dată, ai vedea că am o țară..." și le citâm fără a indica autorul. Nu e de mirare deci că acești români patrioți din Basarabia, aflați în exil, și l-au luat pe V. Militaru drept port drapel, recitîndu-i versurile și intonîndu-i la serbări cîntecele. Acesta e cel mai subtil mod de a-ți manifesta dorul de țară. Îmi închipui ce efect și ce măreție capătă brusc versurile lui Militaru atunci cînd se adună români din diaspora în vreo ocazie deosebită. Desigur că ochii se umezesc atunci cînd rostesc: "Țara lui Ștefan cel Mare,/ Țara lui Mihai Viteazul/Geme-n vechile hotare..."

Vasile Militaru

Considerat în istoria literaturii noastre drept un poet minor, autor de versuri ocazionale, V. Militaru își găsește menirea acolo unde se impune a fi cultivată dragostea de țară, fie și prin versuri cantabile, declarat patriotice. Mulțumind domnului Bîrsan, absolvent de la "V. Lupu", care ne-a adus la "Monitorul" cele patru cărți editate în exil, sesizăm eventualii sponsori că ar fi cazul să vadă lumina tiparului și la noi o selecție din acest poet uitat. Titulatura "în exil" sună ca o dojană pentru cei de acasă și n-o putem atenua decît readucînd în actualitate versurile celui care mărturisea din închisoare dragostea sa nemîngîiată pentru țară: "Te cînt, inima mea vie, că te-mbeți adînc în fața unui răsărit de soare". Sigur că un asemenea volum și-ar avea rostul mai ales acum cînd inimile se cer îmbărbătate pentru reconstrucția unei vieți noi. Și, întrucît sîntem în lunea Săptămînii Patimilor, să recitim împreună o strofă din poezia sa "Hristos a înviat!":

"O, Neamul meu - Iisus Prea-Dreptul
Spre viață pașii vrea să-ți poarte!
Sus inima ce-ți umple pieptul,
Ca să reînvii și tu din moarte!...
Sus fruntea, Neam încovoiat:
Din morți, Hristos a înviat!..."■

P.S. Eventualii amatori de a prelua obligația editării unui volum din opera lui Vasile Militaru se pot adresa fără rezerve cotidianului "Monitorul".

Puncte de vedere

Modelul somalez fundamentalismu agrarian

Florea IONCIOAIA

Vom muri de foame la iarnă? Faptul e inevitabil, ne amenință, mereu în priză electorală și într-o notă tot mai agresivă, dl. Surdu, cunoscut lider agrarian. Seceta, inacțiunea guvernului, diversele **oculte** și Banca Mondială își dau mîna pentru a da lovitura de grație bietului popor român. Pentru o societate aflată mereu la limita subzistenței, tema în sine nu e deloc exotică și ea trezește în orice român o spaimă ancestrală. Aproape în fiecare an, instalarea primăverii e pentru o parte din profeții noștri de ocazie un motiv de cumplită angoasă. Este adevărat că agricultura românească nu merge strălucit și că această traumă abisală a foametei a fost potențată de grava insecuritate alimentară din ultimul deceniu, dar mai este oare onest să vorbești de amenințarea unei catastrofe alimentare la sfîrșitul secolului XX?

Crizele alimentare actuale nu sînt decît în mică măsură rezultatul unor cataclisme naturale (secetă prelungită, poluare), cît ideologice și politice. Lăsînd la o parte războaiele regionale, peste tot acolo unde modelul sovietic s-a impus, faptul a adus cu sine automat o criză alimentară. Cazul african mai ales este dramatic (Etiopia, Angola, Mozambic etc), acolo unde preluarea puterii de o minoritate a coincis cu etatizarea agriculturii, autarhia economică și un război necruțător (care a provocat firește o reacție identică) împotriva oricărei forme de opoziție. "Sahelizarea" generală n-a întîrziat.

Ceea ce s-a petrecut la noi imediat după război, referința de bază a acestui tip de discurs, se datorează catastrofei militare, nu climei nefavorabile sau catastrofei pur economice. Rechizițiile, pierderile severe de forță de muncă, prăbușirea comerțului și, în primul rînd, ocupația sovietică au ajutat decisiv natura, în vara lui '46. Imaginea orașelor noastre, din ultimii ani ai regimului Ceaușescu, (rondurile de flori din jurul blocurilor transformate în grădini de legume, orășenii ajunși țărani cu termen redus), care mai supraviețuiește și azi, se datorează însă, ca și în cazul african, unei catastrofe ideologice: eșecul dramatic al modelului sovietic de economie etatizată, incapabilă să asigure, aici ca și aiurea, subzistența populației.

Lucrul cel mai grav care a decurs inevitabil de aici e că tendința de autarhie inspirată de regimul Ceaușescu la nivel național s-a extins și la nivelul regiunilor și unităților administrative. Satul a început să producă strict ceea ce avea nevoie și să-și limiteze drastic schimburile, iar orașul să încerce asigurarea nevoilor alimentare din resurse proprii. Aceasta a fost oficial încurajată prin crearea de hinterlanduri agricole în jurul fiecărui oraș, și prin trecerea la autosuficiența alimentară a fiecărui județ. Toate acestea, ca și cotețele de porci și găini din garaje sau balcoane indicau o ruralizare rapidă a orașelor noastre. Distanța dintre sat și oraș aproape că dispăruse, conform vechiului vis al Partidului, dar nu în favoarea orașului. Era însă vorba de un regim politic pentru care penuria făcea parte din chiar natura sa. Tendința autarhică a provocat în primul rînd o scădere dramatică a productivității și deci o creștere a prețurilor, și a întrerupt circulația liberă a produselor și configurarea unei adevărate piețe naționale, capabilă să regularizeze în mod eficient circuitul economic. Controlul prețurilor și fragmentarea pieței sînt, ni se pare, alături de cele legate de pr tate, principalele cauze penuriei alimentare din anii '8

Dar dacă totuși o catastro mentară de genul celei prezi dl. Surdu, imposibilă î economie matură, pare imp bilă imediat în România, ie din această psihoză nu va fi u Impresia de penurie se me căci prețul multor produse le aproape prohibitive. Produ prea scump și aceasta din c mediului economic genera vorbește azi de o creștere a ducției agricole de circa d sprezece procente, cea mai n la nivelul economiei națio Această creștere nu poate asc însă o stare generală de ha paradoxuri. Pentru ieșeni e o vărată performanță să achiziți o sticlă de lapte. Recent, Văcăroiu a studiat special situ Printre județele nominalizate fiind pe acest plan într-o situ **somaliană,** Iașul nu figura, c ce, cunoscînd cum e la Iași, poate oferi cîteva sugestii asu situației din țară. La patru ani d Revoluție, laptele este singu produs al cărui preț este contr de guvern și rezultatul este că tistiticile indică o scădere sever producției, de patru sau cinci numai în ultimul an. În timp ce cartofi se menține situația bizară care prețurile de acum sînt m mici decît cele de anul trecut, și toate că șeptelul a crescut, laptel un produs aproape secret în oraș românești. Și cum domn Văcăroiu a promis **măsuri,** es semn că lucrurile vor continua se înrăutățească.

Controlul prețului e firește prima explicație, dar nu singur Laptele solicită condiții tehnol gice speciale de transport și prel crare. E deja un alt palier economiei, care presupune tr cerea de la faza elementară economiei agricole cvasi-naturale de tip culegător-pescar, la agricu tura de tip industrial.

A separa agricultura de restu economiei, așa cum operează, vo luntar sau nu, agrarienii, e o urias prostie. Agricultura nu poat funcționa dacă restul economiei n funcționează cît de cît. De acee nu pot exista **interese agricol speciale**. Mai mult, agricultur nu-mi pare capabilă de a deven locomotiva unei adevărate creșteri economice în România. O indus trie bună se poate dispensa de agri cultură pur și simplu, pe cînd recip roca nu mai e posibilă, azi. Agricultura noastră e mult mai arhaică, tehnologic vorbind, decît sectorul industrial și va dura mai mult pînă va deveni cu adevărat competitivă. O bună industrie poate întreține, singură, un nivel de viață ridicat. Atunci cînd în vara lui '92, sudul Franței trecea printr-o secetă foarte serioasă, într-o țară atît de dominată de problematica agrară ca Franța, n-am auzit pe nimeni să vorbească de foamete. Producătorul era compensat de stat (adică de industrie!), iar cetățeanului îi era egal dacă pepenii pe care-i consuma uneori erau din Algeria, Italia sau din Haut-Garonne. De un veac și ceva, asta îl privește tot mai puțin și cu rezultate tot mai bune.

În realitate, pe fondul unei crize mai profunde a discursului asupra problematicii rurale, agrarienii traversează și ei o profundă criză de identitate. Un partid de tip cvasi-sindical, fără doctrină și cu un electorat de circumstanță, dar cu o foarte bună structură de cadre, își caută o legitimitate prin asumarea unei **misiuni de salvare**, care să depășească doar cadrul comunității (cea a profesioniștilor agrari) care-l susține. Ca și teama de străini sau de schimbare, amenințarea cu foametea e un șantaj electoral. ■

ACTUALITATEA TEATRALĂ IEȘEANĂ

"Să mergem cît mai departe de aceste cadavre"

■ despre sensul spectacolului "Bertoldo la curte" de Massimo Dursi

Nichita DANILOV

Ce să fie? Lumea se naște, trăiește și moare. E gălăgie multă. Casele se înghesuie unele în altele: ies cu obloanele în stradă. Ferestrele sînt ca niște urechi. În spatele lor, oamenii se pîndesc unii pe alții.

Acesta este orașul în timpul lui Bertoldo.

Dar cum arată satul lui Bertoldo?

Nici în satul lui Bertoldo nu se întîmplă mare lucru. Și aici lumea se naște, trăiește și moare. Doar la moară lumea discută despre plăcinte și făină, rătăcindu-se pe cărarea ce duce la cimitir, pe care bîntuie băiatul morarului. Pe această cărare întotdeauna doi fac trei sau patru. Cine înmulțește lumea? Tufișurile din cimitir?

Între timp, Bertoldino, fiul lui Bertoldo, clocește ouă la vecini.

Ce face Regele?

Regele cere să fie adus la curtea sa Bertoldo.

Ce face Regina?

Regina face copii și intrigi.

Țara lui Bertoldo e atît de săracă, încît singurii lui prieteni sînt fasolea și ceapa.

La curte, Regina sforăie, dar nu uită să tragă sforile. Regelui îi plac bucatele alese și palavrele.

Cavalerul de pază n-are duh. Bertoldo are prea mult.

Cocoțat pe tron, Regele face dreptate. Dreptate între Isabella și Lisetta.

Ce face Bertoldo? Bertoldo face pe nebunu'. Unii sînt de părere că Bertoldo e isteț. Alții zic că e un mîrlan fără pereche.

Curtenii vor să-l atragă pe Bertoldo de partea lor. Cum? Apelînd la burtă.

Burta lui Bertoldo este însă incoruptibilă. Ea duce politica fasolei.

Franca Trippa, curteanul însărcinat să supravegheze masa Regelui, îi spune lui Bertoldo: "Încredințează-mi burta ta și te fac om de lume".

Bertoldo însă refuză să-și încredințeze burta curtenilor. Bucătarul îl ispitește și, în același timp, îl amenință bătînd un marș războinic cu linguroiul într-o tingire.

La curte, Bertoldo învrăjbește femeile. El decretează: "Toți bărbații din regat vor avea șapte neveste". Femeile se revoltă.

Bertoldo mai spune: "De azi înainte dreptatea se face prin rotație. Azi, luni, am eu dreptate. Mîine, marți, vei avea tu dreptate. Poimîine va avea dreptate Lisetta. Joi va avea dreptate Isabella. Vineri, altă doamnă. Sîmbătă, alta. Duminică, dreptatea va fi a Regelui care, orice ar face, e drept.

Stînd pe tron, Regele întreabă: "Ce se mai aude? Ce se mai întîmplă? Ce se mai vorbește? Ce se mai gîndește în regat?

Nimic, răspunde Cavalerul de pază.

Fericit poporul care nu gîndește, conchide Regele.

Regele mai întreabă: "Ce se mai scrie în momentul de față?"

Tot ce doriți să citiți, răspunde Graziano. Dar sînt unii care întrebuințează virgulele într-un mod oarecum suspect.

Regele poruncește să fie confiscate toate virgulele din regat și aduse la curte, pentru o mai atentă supraveghere.

Ținut sub papuc de către Regină, Regele urăște femeile. El spune: "E de ajuns să te uiți la o femeie, ca să simți clocotul iadului și să auzi gemetele celor blestemați."

În dormitorul său, Regina posedă șapte dulapuri cu amanți. Într-un moment critic, ea îl amenință pe Rege că va mai aduce încă șapte. (Dulapuri, bineînțeles.)

Intimidat, Regele cedează. Dulapurile între timp se golesc de haine și se umplu de amanți.

Pentru că Bertoldo e bădăran, iar burta sa incoruptibilă, doamnele vor să-l înece într-un hîrdău cu apă clocotită. Bertoldo însă știe să ghicească în hîrdaie cu apă clocotită.

La curte, mai au loc și alte încercări de lichidare a lui Bertoldo. Toate sortite eșecului.

Văzînd aceasta, Regina e din ce în ce mai furioasă.

Bertoldo este vîrît într-un sac. Dar scapă și din sac și în locul lui este biciuit și aruncat pradă peștilor bravul căpitan Spaventa.

Bertoldo este căutat din nou. Jos. Sus. Pretutindeni. În pivniță. În hambar. În sfîrșit, e găsit și condamnat la spînzurătoare.

Ce frumos miroase a colivă, spun curtenii.

O să scoatem tot grîul din el. Dar mai înainte de asta o să-l agățăm de un copac.

Regele decretează moartea prin streang a lui Bertoldo. Bertoldo îi pune condiția să aleagă singur copacul de care să fie spînzurat. Copacul este căutat prin tot regatul. Evident că nici unul nu i se pare demn de o atît de înaltă misie. Misia de-a servi drept cumpănă pentru capul lui Bertoldo. După o lungă peregrinare prin ținut, Bertoldo este adus din nou la curte, unde curtenii îi pregătesc o surpriză. Surpriza este Marcolfa și Bertoldino, familia sa. Bertoldino devine bufon. Marcolfa capătă maniere de doamnă.

Între timp, în regat, se întîmplă lucruri stranii: grîului îi e teamă să încolțească pentru a nu deveni colivă. Fructele putrezesc pe ramuri, dar refuză să se coacă. Nu știm dacă supușii suferă de foame. Bertoldo însă, da. Și aceasta pentru că refuză cu încăpățînare bucatele alese cu care îl îmbie maestrul Franca Trippa. Nici tăiței prăjiți la cuptor, nici langustele, nici racii cu maionează, nici cotletul în aspic, nici stridiile nu înduplecă stomacul de fier al lui Bertoldo și nu-l fac să renunțe la fasolea și ceapa din traistă. Care e sfîrșitul lui Bertoldo?

Înarmați cu linguroaie, lanțuri, lănțișoare și lacăte, curtenii execută un dans macabru în jurul trupului inert al lui Bertoldo. Bertoldo este însă mort sau viu? Sau mai bine zis: sfîrșind, el se îndreaptă spre moarte sau spre o nouă viață?

Adresîndu-se cioclilor, Bertoldo spune: "Să mergem, prieteni, cît mai departe de aceste cadavre!"

"La curte, pare să adauge el, domnesc Răul, Minciuna, Putreziciunea și Urîtul."

Acesta, în mare, e sensul spectacolului **Bertoldo la curte** de Massimo Dursi, în viziunea regizorală a Irinei Popescu Boieru (scenografia Rodica Arghir).

Acesta e și sensul pe care-l căutăm în viața de toate zilele a oricărei "curți": Răul poate fi evitat prin sacrificiu personal, dar nu și învins. ■

"LOCOMOTIVA" ION SAPDARU

■ *cronică teatrală după premiera piesei LECȚIA de Eugen Ionescu*

Ovidiu ȘIMONCA

În vara anului trecut, la încheierea stagiunii precedente, l-am invitat pe actorul **Ion Sapdaru** în direct la **Radio Nord-Est.** În dialogul pe care l-am realizat atunci, de circa 15 minute, Ion Sapdaru s-a arătat extrem de nemulțumit de regizorii care montează la Iași. Ideea lui Ion Sapdaru avea o simplitate cuceritoare: dincolo de repertoriul pe care îl propune un teatru românesc, succesele din ultima perioadă sînt în special **ale regizorilor.** Fără un regizor care să disciplineze trupa și să o scoată din rutină, orice încercări sînt sortite eșecului. Nu știu dacă dorința lui Sapdaru de a face regie este rezultatul acestei frămîntări lăuntrice, sau pornește de la alte cauze. Indiferent ce impulsuri l-au încurajat să facă regie, e evident că Ion Sapdaru nu e un **novice** într-ale regiei.

Ultima premieră a Naționalului ieșean, **Lecția de Eugen Ionescu,** în regia lui Ion Sapdaru, e pariul unui om revoltat care preferă să-și consume combustia interioară în propuneri scenice (fie și contestabile) și nu în șușoteli de culise.

Spectacolul cu **Lecția** de la Sala Studio a Naționalului ieșean e un autoportret al actorului și regizorului Ion Sapdaru. Nimic nu seamănă mai pregnant cu Ion Sapdaru decît această **Elevă** care e domică să ia lecții de la cei mai învățați ca ea. Dispusă să se perfecționeze profesional, deși poartă cu ea destule cunoștințe, Eleva din **Lecția** nimerește într-un univers ostil cunoașterii. Profesorul este un antitalent pedagogic, împuind mintea tinerei cu prostii lingvistice. În fața refuzului de a învăța tembelități, Eleva este constrînsă să le asimileze. Nesupunerea, care este mai mult o formă de durere fizică, este aprig sancționată. Eleva trebuie să plătească. Crima se produce pentru a restabili echilibrul universului. E un univers în care profesorii se prefac că transmit cunoștințe, iar elevii îngaimă absurditățile cu ifose de adevăruri indubitabile. De ce spuneam că Sapdaru ar putea rosti, fără să roșească și fără să mintă, că "**Eleva** din **Lecția** sînt eu"? Deoarece Eleva are ceva din nonșalanța și nepăsarea tinerilor. Așa a fost și Sapdaru, venind la Naționalul ieșean. A crezut în "Profesorii" care i-au ieșit în cale. Că actorul Sapdaru a avut parte mai mult de profesori tîmpi, că a trebuit să suporte lecții de suficiență și aroganță de la diverși profesori-regizori e o realitate pe care o recunoaște. Pentru a evita căderea în banalitate, Sapdaru își exorcizează suferința teatrală prin **Lecția.**

Această piesă a fost interpretată, la premiera franceză, ca o satiră la adresa sistemului din învățămînt, care nu producea personalități, ci elevi lipsiți de judecată, dresați să memoreze mecanic sumedenie de rezultate matematice. Ion Sapdaru adîncește riscul unor asemenea procedee didactice. Elevii nu numai că intră în viață complet derutați, dar un asemenea sistem de învățămînt distruge atît spiritual, cît și fizic. **Lecția** este o execuție a unui condamnat fără vină. Profesorul e un călău. Interesantă e metamorfoza vocii Profesorului. În primele clipe cînd își cunoaște Eleva, profesorul pare un bătrîn senilizat, decrepit. Pe măsură ce gustul crimei devine predominant, profesorul întinerește, vocea are accente de adolescent. Tinerețea Elevei se transmite asupra sa. Profesorul pare un vampir, care se reface pe măsură ce momentul crimei se apropie. În sala unde Profesorul își ține lecția este expus un tablou în care e desenată chiar sala de curs. Singurul element care prevestește crima e borcanul plin cu sînge, în care se păstrează cuțitul crimei. În rest, tabloul e ca un sarcofag, de unde viața a fost abolită. Și în realitate, sala unde se ține **Lecția** n-are ferestre (scenografia: **Nicolae Mihăilă**). Podeaua și pereții sînt vopsite în negru. Cifrele mîzgălite pe pereți amplifică nebuloasa. Eleva intrată aici e subjugată și de cifrele care par niște hohote sau ochi sau guri macabre. Eleva, interpretată de **Catinca Tudose,** nu e deloc candidă sau inocentă. E cu atît mai periculos să fie lăsată să trăiască o astfel de creatură emancipată. Catinca Tudose interpretează admirabil această trecere de la încrederea în profesor la dăruirea sa totală ca victimă. În final, Catinca pare o logodnică a morții. Paralizia este completă. Profesorul, interpretat de **Teodor Corban,** are o desăvîrșită strategie de învăluire a victimei. El este, pe parcursul spectacolului, cinic, pervers, glumeț, tandru. Multitudinea de înfățișări, abil dozată de Teo Corban, are un unic scop: **crima.** Maria, interpretată de **Tatiana Ionesi,** e poate personajul cel mai puțin conturat din piesă. Este Maria adjuncta Profesorului? Este materialul didactic care înfricoșează elevele? Este daimonul care îl avertizează pe Profesor despre apropierea crimei?

Lecția e o decodificare precisă a raporturilor dintre falșii profesori (indiferent ce ar preda aceștia) și elevi. Asemenea experimente teatrale pot modifica starea unui teatru. Ion Sapdaru joacă rolul unei locomotive. **Lecția** trage după ea toate vagoanele teatrului, unele amorțite sau chiar ruginite. Cazna lui Sapdaru merită efortul. De pe peronul din stația **Monitorul** îi trimitem lui Ion Sapdaru un braț de cuvinte-cărbuni, pentru alimentarea locomotivei. ■

Amintiri despre prezentul lui Mircea Radu Iacoban

■ de unde se vede că el una fumează și alta vînează

Natalia DĂNĂILĂ

La cîteva zile de la instaurarea noului director al Teatrului "Luceafărul", primesc un telefon de la secretara literară, un fel de invitație din partea noii direcțiuni, pentru a participa la alcătuirea unui program de lucru. Eram invitată în calitate de regizoare și de profesoară a uneia din secțiile Facultății de Teatru - Academia de arte "George Enescu" din Iași. M-am dus. Am discutat cu Oltița Cîntec nenumărate variante posibile pentru o perspectivă imediată.

Aceleași proiecte le-am discutat, la inițiativa mea, și cu directiunea. Privindu-mă cu un aer arogant și parcă preocupat de alte treburi, Mircea Radu Iacoban a făcut efortul de a mă asculta (uitîndu-se de cîteva ori la ceas) și a aprobat cele cîteva propuneri pe care i le făceam (parte din ele au și fost materializate). Mă hotărîsem să nu mai dau importanță lucrurilor mărunte, de pildă privirilor sale piezișe, viclene. Dar acum mă întreb: poate fi lipsit de importanță modul cum privește un om pe un alt om? Dimpotrivă, aș zice, în momentul de față, după cîte mi s-au întîmplat...

Și, lăsîndu-mă pradă proiectelor mele, am muncit pe brînci vreo trei săptămîni. Am scos la rampă spectacolul studențesc cu "Sînziana și Pepelea" (spectacol care mai sper că va fi văzut vreodată de publiciști și oameni de cultură ai Iașului. În jurul lui nu s-a făcut nici un fel de popularizare. A fost aproape ignorat), am refăcut pentru sălița mică basmul "Frumoasa din pădurea adormită" (reprezentație de marionete), am pregătit un grup de studenți doritori de a participa la un concurs pentru ocuparea unor posturi vacante la Teatrul "Luceafărul". Totodată, am luat legătura cu scenograful Vasile Jurje de la Constanța (teatrul nu are angajat nici în momentul de față un scenograf calificat), un profesionist bine cunoscut în viața scenică românească. El urma să conceapă viziunea plastică a spectacolului "E criză teribilă, monșer" - un triptic I.L. Caragiale - lucrarea de diplomă a studenților din anul IV. De asemenea, am mai făcut cîteva retușuri și am finalizat un scenariu după "Micul Prinț", de A.D.S. Exupery, pe care îl aveam scris mai demult, cu gîndul să realizez o montare specială cu actori și studenți, pînă la sfîrșitul lunii iulie, cînd se împlinesc 50 de ani de la moartea renumitului scriitor. În această perioadă, toți oamenii cu care am intrat în contact (actori, tehnicieni, muncitori de scenă, funcționari) s-au bucurat că m-am reîntors în teatru și vom colabora la realizarea unor spectacole. Dar entuziasmul a fost foarte repede spulberat, cu o brutalitate fără seamăn. După ce și-a văzut sacii în car, după ce i-au și apărut primele interviuri în presă, prin care s-a străduit să strecoare ideea că totul a început chiar bine în activitatea sa de nou director, Mircea Radu Iacoban a trecut la organizarea subteranelor sale de tip cabală, în care toată lumea suspectează pe toată lumea, victimele intrate în calculul scenariilor lui paranoice urmînd să-și primească osînda stabilită de autorul "profesionist", cu state vechi de serviciu, fără să crîcnească. Lipsit de imaginație și umblînd în toate pe cai bătătorite, el a decis ca prima țintă să fiu chiar eu. Probabil că Mircea Radu Iacoban și mafia lui n-au înțeles nici pînă acum că mie îmi place să joc tot felul de roluri, în afară de două: rolul de călău și de victimă. Și iată cum a început atacul. Spectacolul cu "Sînziana și Pepelea" n-a mai fost programat. Valorosul scenograf Vasile Jurje a făcut să "înțeleagă" că nimeni, de fapt, n-ar mai avea nevoie de el la Teatrul "Luceafărul" și că ar fi bine să-și facă bagajele să plece de unde a venit. Scîrbit de dezorganizarea lucrului din cadrul atelierelor de scenografie, de lipsa de interes a directorului pentru prezența sa în teatru, Vasile Jurje a plecat în cele din urmă, jignit și umilit. Întreaga programare de repetiții și spectacole pentru luna aprilie și începutul lunii mai a fost astfel alcătuită încît eu să nu pot realiza nimic. La avizierul Teatrului apare de pildă anunțul că întregul personal al instituției are 9 zile libere la începutul lunii mai, cînd eu trebuia să dau o vizionare cu spectacolul studenților, în colaborare cu actorii Teatrului - "E criză teribilă, monșer", după I.L. Caragiale. Dar situația tensionată care s-a creat purta în ascuns și un episod de care eu n-am vrut să fac mult caz, crezînd că-i vorba de o ranchiună caracteristică marelui șef. Într-o seară, după ce terminasem o scurtă repetiție cu cîțiva actori, vîzînd pregătirea unor momente umoristice solicitate de colegii de la Televiziunea ieșeană, am ieșit pe hol să mă odihnesc pe unul dintre acele fotolii aduse de mine de la Mizil, în zilele dării în folosință a Teatrului "Luceafărul". Actorul Gabriel Lazăr se afla în apropiere și m-a servit cu o țigară. Pe această secvență își face apariția un foarte brunet portar de serviciu. Acesta îmi comunică, într-o bîlbîială și gîngîială greu de ascultat, următoarele: "'Mneavoastră ați terminat după masă repetiția... pe mine Domnul director Iacoban mi-a spus că Dumneavoastră gata, ați terminat și nu mai aveți de ce să stați în teatru..." A mai bombănit ceva obraznic portarul-sol al direcțiunii și a plecat.

Am înțeles și eu în ultimă instanță că violenta criză de mitocănie care pusese stăpînire, vai, pe "tînărul" director, venea și ea de undeva... Junele Iacoban intrase în Teatrul "Luceafărul" cu cizmele pline de noroi, venit direct de la vînătoare și cu căciula căzăcească trasă bine pe ochi (o achiziție de suflet din bazarul de la Chișinău). Doar urechile, cînd roșii cînd vinete, i-au rămas afară, pentru recepționarea "informațiilor" de colo... și de dincolo. ■

Dreptul la replică

Atacuri calomnioase la adresa mea

Deoarece lehamitea și plictiseala mă împiedică să urmăresc articolașele insipide și pline de sforăitoare banalități pe care le publică, zilnic, colaboratorul și astrologul dvs. Val Condurache, am aflat, cu o scuzabilă, cred, întîrziere, de faptul că și-a reluat seria atacurilor calomnioase la adresa mea. Scuza facilă că "e rubrica lui și scrie ce vrea acolo" e inacceptabilă pentru cineva care știe că în orice țară civilizată editorul răspunde solidar cu autorul în fața justiției, astfel încît vă rog să aveți amabilitatea de a preciza, într-o scurtă notă tipărită în ziarul dvs., care este poziția pe care o adoptați față de infamantele acuzații și insinuări, de natură să-mi producă grave prejudicii morale, pe care Val Condurache mi le-a adresat prin intermediul publicației pe care o conduceți.

Cu încredințarea că în fața instanței de judecată autorul în cauză îmi va dezvălui și mie nu numai motivele care l-au determinat să-și dea "arama pe față", ci și argumentele în baza cărora și-a permis să facă toate acele imunde afirmații, nu pot să nu observ, totuși, că, asemeni hoțului care strigă primul "Hoții!" - pentru a scăpa nepedepsit, Val Condurache, terorizat de gîndul că și-ar putea pierde comodul jilț directorial, se grăbește să arunce în spinarea mea exact lucrurile de care ar putea fi acuzat el însuși. De-ar fi să exemplific aici, în treacăt, aș reaminti numai modul suspect în care a fost înlăturat din funcția de director al Naționalului ieșean antecesorul său, marele poet Mihai Ursachi (cei care nu au știut mecanismul în urmă cu doi ani, găsesc un posibil răspuns, iată, chiar în textul lui Val Condurache: instigarea actorilor, memorii și delațiuni la Minister și, în fine, prietenia unui director general care vine și te unge, fără concurs, fără rușine, șef). Țin să-l asigur pe colaboratorul dvs. că soarta sa îmi este absolut indiferentă și, în consecință, pot afirma, cu toată responsabilitatea că pînă astăzi nici nu mi-a trecut prin minte să discut despre el sau despre prestația sa ca director general (pe care eu, subiectiv, o consider dezonorantă pentru Iași) cu cineva de la Ministerul Culturii. Constat însă că indiferența mea a fost o eroare, pentru că el s-a și grăbit să mă acuze preventiv, de lucruri pe care el, dacă ar fi fost în locul meu, presupun că le-ar fi comis. În consecință, declar în mod public că voi întocmi un memoriu către conducerea Ministerului Culturii, în calitatea mea de reprezentant în teritoriu al acestui minister, prin care să solicit sprijinul structurii ierarhice centrale, al cărui angajat este și Val Condurache, pentru a obține explicațiile și reparațiile de rigoare privind comportamentul și afirmațiile prejudiciante, calomnioase pe care și-a permis să mi le adreseze "demnul" urmaș, în postul de director al Naționalului ieșean, al lui Alecsandri și Sadoveanu.

Florin CÂNTEC

Nota redacției: Vineri, 22 aprilie, dl. Florin Cântec a depus plîngere penală împotriva domnului Val Condurache, acuzîndu-l de calomnie pentru apelativul "Linge-clanță".

FOTBAL - DIVIZIA A

Spectacol în Copou

Politehnica Iași - Steaua Mizil 3-0 (2-0)

tadion "Emil Alexandrescu", n bun, timp însorit, spectatori 4000.

olitehnica: BORDEIANU - ĂLAȘEI, Stafie, Nemțanu, RĂ - Stamate (min. 64 Căunei), ON, SPIREA, Kereszy (min. runză) - Rotaru, Ambrosie.

teaua Mizil: JIPA - DOBRE, nbescu (min. 78 Niculiță), goraș, Dicu - Cozma, Săndules- (min. 73 Sandu), MIHAI - EACA, Mocanu, JILAVU.

Au arbitrat bine: A. Grama trița), S. Balovitz (Oradea), E. a (Arad).

Observator F.R.F.: A. Țîrlea curești).

Cartonașe galbene: Kereszy , Mocanu (M).

După ce în urmă cu numai două tămîni echipa F.C. Acord Focșani st luată peste picior la Iași, stren- ii Politehnicii administrîndu-le mai puțin de 6 goluri, sîmbătă, un team fruntaș al Diviziei A, Steaua zil, a fost surclasat în dealul poului. A fost o partidă plăcută, mare spectacol, cum rar ne este să vedem în campionatul nostru. reușita acestui meci a contribuit hipa gazdă, în formă deosebită, dar și formația din Mizil, care a jucat fotbal, renunțînd încă din start la șabloanele obligatorii jocului în deplasare. Alături de golurile de kinogramă aie ieșenilor, mult savurate de public au fost "gafele" lui Bumbescu (care i-a gratulat pe cei ce-l fluierau cu gesturi obscene), tehnicitatea lui Greaca și Mocanu, doi "elefanți" care nu demult evoluau cu succes pe prima scenă, și robinsonadele celor doi portari, Jipa - un exemplu de experiență - și Bordeianu - mai bun de la meci la meci. Începînd în forță, ieșenii reușesc primul lor gol în min. 3, cînd șutul-centrare al lui Kereszy este deviat în poartă de Ambrosie. După ce Jilavu (min. 24) trece pe lîngă egalare, lovitura sa de cap sub transversală fiind respinsă miraculos în corner de Bordeianu, vine rîndul Politehnicii să contreze în min. 40, cînd lobul lui Tiron ajunge la Kereszy, al cărui șut "din prima" este respins de Jipa în față, pînă la Rotaru, care înscrie cu capul.

După pauză, militarii îndrăznesc mai mult, aparițiile fundașului dreapta, Dobre, în atac dau culoare jocului, acesta fiind la originea tuturor momentelor fierbinți din careul gazdelor. Așa s-a întîmplat în min. 48, cînd Bordeianu corectează o pasă neglijentă a lui Stamate, blocîndu-l curajos pe Greaca, și în min. 49 și 50, cînd mingea trimisă de Mihai, respectiv Grigoraș, trece milimetric pe lîngă poartă. Scăpată cu bine de argumentele "trupei" din Mizil, Poli revine în atac, folosind artileria ușoară Spirea și Ambrosie, care șarjează pe flancuri. În min. 69, Steaua Mizil este rănită din nou, atunci cînd Abălașei, lansat în adîncime de Ambrosie, șutează sec la colțul lung, trecîndu-l pe lista spectatorilor pe experimentatul Jipa.

■ Decizie de ultimă oră

Conform unei decizii luate de F.R.F., jucătorii care au evoluat în Divizia Națională (ce se încheie miercuri 27 aprilie) nu mai au drept de joc în acest sezon în eșaloanele inferioare. În această situație se află și ieșenii Dobrea, Haraga și Urdaru, împrumutați pînă la sfîrșitul campionatului la Oțelul Galați. Nu același lucru s-a întîmplat însă în tur, cînd

Golul al doilea înscris cu capul de Rotaru

același Federație a aprobat transferul fotbaliștilor ce evoluează în eșaloanele inferioare, pentru cele patru etape din retur care s-au desfășurat în iarna anului trecut. **(Leonard CĂNĂNĂU)**

Două șuturi norocoase

■ Portul Constanța - Constructorul Iași 2-1 (1-0)

Stadion Portul, teren moale, vreme răcoroasă, spectatori aproximativ 600.

Portul: Dinică - Șerban, Feodor, LUPU, STELEA - AXINCIUC, Stere (min. 75 Arăpașu), Zadea, DULĂ - Zahiu, CHIREA (min. 80 Caraman).

Constructorul: DOBRE - PRICOP, Cepoiu, Stoica, CIPRIAN PARASCHIV, Cantea - Ichim (min. 58 Păun), PARĂ, CODRIN PARASCHIV - Onofrei, Adam (min. 78 Goanță).

Au marcat: Dulă (min. 36), Axinciuc (min. 48), respectiv Cantea (min. 77 din penalty).

Cartonașe galbene: Feodor, Lupu, Dulă, Caraman (P), Cepoiu, Ciprian Paraschiv, Onofrei (C).

Arbitri: C. Vadana - C. Agheorghiesei (ambii Piatra Neamț), T. Neacșu (Brăila) - corecți.

Observator F.R.F.: Fl. Gîtejan (București).

Surpriza pe care jucătorii ieșeni ar fi dorit să o realizeze la Constanța nu s-a produs, deci obiectivul deplasării a fost ratat. Spre deosebire, însă, de celelalte evoluții ale constructorilor în retur, aceasta a fost apreciată (inclusiv de conducerea tehnică) drept cea mai bună. Portarul Dobre, în ciuda celor două goluri norocoase a salvat cîteva situații grele, fundașii și mijlocașii au reușit să țină mingea mai mult timp departe de zona periculoasă, dar atacanții, deși s-au zbătut mult, n-au reușit mare lucru. După un prim șut al lui Dulă, puțin aproape de poartă (min. 12), Dobre are trei excelente intervenții (minutele 14, 18 și 23), toate la șuturile experimentatului Zahiu. Va fi, apoi, rîndul lui Stere (min. 24) să-și încerce șutul, dar mingea va lovi transversala. Șase minute mai tîrziu, excelenta centrare a lui Stere este reluată cu capul de același Zahiu spre colțul scurt, dar Dobre se opune din nou magistral. În min. 36, însă, Dobre este învins prima oară: Zahiu îl întoarce pe Cantea și pasează înapoi spre Dulă, al cărui șut năprasnic de la 18 m se oprește drept în vinclu! Imediat după pauză (min. 48), Axinciuc majorează avantajul gazdelor la 2-0, șutul său puternic de la marginea careului derutîndu-l pe Dobre, datorită traiectoriei ciudate căpătată de minge la cîțiva metri de poartă. Ieșenii nu dezarmează și au posibilitatea golului în min. 60, cînd Onofrei a fost jenat în careu și în min. 66, cînd Păun reia din poziție dificilă pe lîngă poartă centrarea lui Pricop. Urmează alte cîteva ocazii ale docherilor, după care oaspeții reușesc golul de onoare în min. 77: după o neînțelegere între Dinică și Feodor, Păun este agățat în careu și centralul indică prompt punctul de la 11 m. Cantea execută perfect, lîngă bară și Dinică este învins, deși ghicise colțul șutului. Pînă la final am mai consemnat o singură ocazie clară, în min. 83, cînd Arăpașu l-a driblat și pe Dobre, dar a șutat pe lîngă poartă. Putem spune că ieșenii au avut ghinion într-un meci în care doi dintre jucătorii gazdelor au înscris goluri cum nu cred că au mai reușit pînă acum și nici nu cred că vor mai reuși de acum înainte! **(G. ANGHEL)**

Celelalte rezultate: Gloria C.F.R. Galați - F.C. Selena Bacău 2-0; F.C. Bucovina Suceava - Foresta Fălticeni 2-1; Callatis Mangalia - Gloria Buzău 1-0; A.S. Rocar București - A.S.A. Tg. Mureș 1-0; Metalul Plopeni - C.S. Faur București 2-1; Chimia Rm. Vîlcea - F.C. Argeș 1-1; Flacăra Moreni - F.C. Acord Focșani 6-2.

Clasament: 1. F.C. Argeș - 42 p.; 2. F.C. Acord - 32 p.; 3. POLITEHNICA Iași - 31 p.; ... 15. Foresta - 23 p. (36 - 46); 16. Gloria Galați - 23 p. (35 - 46); 17. A.S. Rocar - 22 p. 18 CONSTRUCTORUL - 20 p.

HANDBAL - DIVIZIA A

Un egal cît o victorie

■ H.C. Iași - Chimistul Rîmnicu Vîlcea 25-25 (12-15)

Au înscris pentru ieșence: Daniela Iosub 6, Lăcrămioara Alexescu 6 (4 din 7 m), Liliana Bahrim 4, Ileana Popovici 3, Macrina Tomuleac 3, Mihaela Chitoroagă 2, Beatrice Duca 1.

Pentru Chimistul, cele mai multe goluri: Valentina Cozma 6, Lidia Drăgănescu 6, Maria Verigeanu 4.

Arbitri: Romeo Iamandi, Nicolae Iancu (Buzău).

Ieșirea la încălzire a formației Chimistul a dat fiori celor aproximativ 1500 de spectatori prezenți în tribune. Echipă cu gabarit, constituită din jucătoare redutabile, oaspetele se constituiau, aparent, într-un obstacol insurmontabil. Antrenorul vîlcean Gheorghe Ionescu ne declara înainte de start: "Am venit la Iași hotărîți să ne impunem, pentru a dovedi tuturor că rămînem cea mai bună echipă din țară, chiar dacă nu am reușit să intrăm în semifinalele C.C.E.". În celălalt vestiar, antrenorul Cornel Bădulescu se dovedea prudent: "Sper într-o comportare bună, fără să uit că avem în față o super-echipă!".

Iar meciul a început ca o furtună la poarta Chimistului. Rînd pe rînd, Popovici, Alexescu și Bahrim perforează apărarea echipei oaspete. A fost cu siguranță cel mai bun sfert de oră din tot parcursul ieșean în campionat, sfert de oră la sfîrșitul căruia Stela Rupa a reușit să pareze o aruncare de la 7 m a Lidiei Drăgănescu, iar tabela arăta un scor incredibil: 9-4 pentru H.C. Iași! În acest moment, vedetele vîlcene se trezesc din somnolență. Pasele precise ale Mariei Verigeanu spre Lidia Drăgănescu (teribil șuteur de la 9 m) sau Valentina Cozma (practic imposibil de oprit pe semicerc) dau semnalul revenirii la scor și de la 9-4 se ajunge la 9-10 în min. 23. Sprintul Chimistului din finalul primei reprize

Cînd își intră în mînă, Daniela Iosub nu iartă nimic

părea decisiv... Am asistat însă la o repriză secundă pur și simplu dramatică. Daniela Iosub, absentă oarecum în prima parte, își intră în șut și înscrie trei goluri consecutive între minutele 40 și 43, scorul devenind 18-18! Tensiunea crește odată cu trecerea timpului, nici una dintre formații nereușind să se distanțeze. Jocul de atac al ieșencelor este adesea stereotip, limitîndu-se aproape exclusiv la încercări de pătrundere individuală sau la șuturi ale Danielei Iosub (pentru reporter a fost de neînțeles faptul că Alina Grosu a fost izolată, parcă în mod intenționat, pe extrema dreaptă, puține mingi utile ajungînd la ea). De partea cealaltă, Simona Iovănescu s-a arătat un pivot mai puțin decis decît fusese în prima parte Valentina Cozma. Așa că echilibrul, menținut pînă la sfîrșit reprezintă un rezultat logic. Ultimele cinci secunde au fost dramatice: Stela Rupa a apărat senzațional în fața Lidiei Drăgănescu, iar aruncarea de la 9 m a aceleiași jucătoare a fost deviată de zidul ieșean! Era ultima secundă a unei partide frumoase, care le-a dovedit tuturor scepticilor că avem la Iași o echipă a cărei poziție în primul eșalon nu trebuie pusă la îndoială! **(Eugen FLORESCU)**

Celelalte rezultate: Rapid - Oțelul Galați 38-20; Universitatea Bacău - Rulmentul Brașov 24-17; Hidrotehnica Constanța - C.F.R. Craiova 24-17; Șuiorul Baia Mare - A.E.M. Timișoara 25-19; Fibrex Săvinești - Silcotex Zalău 22-22.

Clasament: 1. Chimistul - 36 p; 2. Rapid - 29 p (352-310); 3. Universitatea Bacău - 29 p (269-270). H.C. Iași ocupă locul 9 cu 27 p.

A fost odată ca niciodată...

■ Politehnica Mecon Iași - Universitatea Craiova 26 - 37 (11- 17)

■ **Pseudo-cronică.** A fost odată o minunată echipă de handbal care încînta spectatorii din toate sălile în care juca... A fost odată un spiriduș, Cătălin Chitoroagă, capabil să ridiculizeze toți uriașii de pe semicerc... A mai fost și un gigant, Costică Gheorghiu, pe al cărui piept vînjos scria: "Pe aici nu se trece!"... Au fost odată și doi interi năzdrăvani, Fane Dorofte și Marius Ciocoiu, ale căror șuturi bombă înghețau orice portar... Și, nu în ultimul rînd, a mai fost și o galerie unică în țară, care colinda în trenuri de noapte și în dube cu bănci de lemn, numai pentru a-și susține idolii, oriunde ar fi jucat...

■ **Totuși, cronică!** Scorul a evoluat liniar ascendent în favoarea oaspeților, pînă la diferența finală. **Septetul ieșean** - același pe toată durata partidei (!): Chelea - Chirilă 4, Bărdiță 4, Zepciuc 7 (5 din 7 m), Stanciu 5, Adam 4, Mocanu 2 (Spiridon și Cojocaru - pe banca rezervelor, majoritatea celorlalți - în tribune!). **Marcatorii craioveni:** Perți 12, Neagu 8, Dumitrescu 7, Dumitru 3, Barcan 2, Moise 2, Mincu 2 și... portarul Toacsen 1! Din galeria incandescentă, care umplea sala pînă la refuz altădată, a mai rămas o mînă de oameni care înjurau arbitrii, pe antrenorul Hatură, pe "grizonatul" inter craiovean Dumitru, pe portarul național Toacsen și pe... ziariștii de la masa presei. Au arbitrat: M. Stăncilă, D. Ianchiș (București).

■ **Întrebare:** Poli Mecon a retrogradat în Divizia B; ce trebuie făcut ca să nu fim nevoiți să spunem cîndva: "A fost odată handbal masculin la Iași?" **(G.I. NICOLAE)**

Celelalte rezultate: Universitatea Bacău - Relonul Săvinești 25-21; Minerul Cavnic - U. Cluj 22-21; Poli Lugoj - Minaur Baia Mare 24-32; Moldosin Vaslui - Universitatea Timișoara 29-33; Steaua - Dinamo 24-26.

Clasament final: 1. Steaua - 61 p (639-498) - campioană națională; 2. Minaur Baia Mare - 61 p (638-525); 3. Universitatea Craiova - 51 p.

Au retrogradat: Minerul Cavnic (36 p); Poli Mecon Iași (33 p) și Universitatea Timișoara (25 p).

Fotbal - Divizia Națională

Efectul "Marseille"

■ Bomba așteptată în Ghencea a explodat la Galați!

■ **Rezultate:** Steaua - Sportul Studențesc 3-1 (2-0); Rapid - Universitatea Craiova 3-1 (2-1); Farul - Dinamo 2-1 (0-1); Petrolul - U. Cluj 1-0 (0-0); Gloria Bistrița - U.T.A. 3-1 (3-0); Progresul - Poli Timișoara 1-0 (0-0); Oțelul Galați - Ceahlăul 0-1 (0-1)!; F.C. Brașov - F.C. Inter 3-1 (2-0); Electro Craiova - Dacia Brăila 1-0 (0-0).

Clasament: 1. Steaua 51 p; 2. Universitatea Craiova 40 p; 3. Dinamo 37 p (61-38); 4. Petrolul 37 p; 5. Rapid 36 p; 6. Gloria Bistrița 35 p (47-41); 7. Farul 35 p (40-37)... 14. U. Cluj 29 p (38-42); 15. Oțelul 29 p (38-45); 16. Poli Timișoara 28 p; 17. Sportul Studențesc 27 p; 18. Dacia Brăila 24 p.

Meciurile cheie ale ultimei etape (miercuri, 27 aprilie): Sportul Studențesc - F.C. Brașov; U.T.A. - Oțelul Galați; U. Cluj - Progresul și Poli Timișoara - Rapid. În Regie, contrar tuturor așteptărilor, nu s-a întîmplat nimic dubios. Rezultat normal și în meciul Progresul - Poli Timișoara. (Să fie de vină... decizia Federației Franceze de Fotbal în legătură cu Olympique Marseille?!)

Surpriza realizată de Ceahlăul Piatra Neamț complică situația oțelarilor de pe Dunăre. Trebuie însă precizat că, în cazul unei egalități cu Sportul Studențesc, gălățenii se salvează (3-1 și 1-0 în meciurile directe). În aceeași situație, alb-negrii din Regie sînt avantajați (4-0 și 0-0) în fața lui Poli Timișoara. Deci, timișorenii trebuie neapărat să cîștige meciul cu Rapid! **(GIN)**

Tenis

La Monte Carlo, Andrei Medvedev a dat lovitura

Ieri s-a disputat la Monte Carlo finala tradiționalului turneu Open de tenis. Cîștigătorul a fost tenismanul ucrainean Andrei Medvedev, care a dispus cu 7-5, 6-1, 6-3 de învingătorul de anul trecut, spaniolul Sergi Bruguera. Turneul a fost dotat cu premii în valoare totală de 1.720.000 dolari.

În vîrstă de 20 de ani, Medvedev se anunță a fi unul din marii favoriți ai turneului de la Roland Garros, care va începe peste 3 săptămîni. **(E.F.)**

Baschet feminin - Divizia B

Patru partide, patru victorii!

■ în ultima zi, Politehnica Iași - C.S.U. Ploiești 67-49 (33-30)

Bucuria antrenoarei Angela Gogol este pe deplin justificată

Sîmbătă și duminică a continuat la Sala Polivalentă turneul organizat de Politehnica Iași în cadrul atît de originalului sistem de desfășurare al campionatului diviziei B. În partidele de sîmbătă, ieșencele au obținut încă două victorii: 85-70 (41-33) cu C.S.Ș. 1 Constanța și 55-38 (32-16) cu Liceul "M. Kelemen" - C.S.Ș. 2 Sf. Gheorghe. A urmat, în ultima zi, cea mai importantă partidă, cea cu C.S.U. Ploiești, cele două echipe fiind în luptă directă pentru al doilea loc, calificativ la turneul de baraj pentru promovare (constănțencele sînt distanțate în fruntea clasamentului). Jucătoarele ieșene au început slab partida și în min. 8 erau conduse cu 17-5. A urmat, însă, o perioadă foarte bună, cu apărare agresivă, ele reușind să nu primească punct timp de 8 minute. S-a ajuns, astfel, la 31-22 (min. 19), dar acest forcing le-a costat finalul de repriză, astfel că au intrat în vestiare cu doar 3 puncte avans: 33-30. În repriza secundă, ploieștencele s-au mai apropiat o singură dată la două puncte, după care gazdele s-au desprins, încheind partida cu o victorie clară: 67-49. Principalele marcatoare: Handrache 20 (4x3), Gogol 17, Marian 12, la Poli, respectiv Simcan 13 (2x3) și Tudor 16 (2x3).

Partidele au fost conduse de cupluri formate din următorii arbitri: D. Răileanu (Focșani), M. Bahrin (Bacău); M. Bădilă (București), A. Pricop (Galați).

Înaintea ultimului turneu (29 aprilie-1 mai, la Sf. Gheorghe), Poli Iași ocupă locul II, avînd o victorie mai mult decît C.S.U. Ploiești. **(G.A.)**

Panoramic

■ **Fotbal - Divizia B.** Rezultatele etapei a 30-a: C.F.R. Pașcani - Nitramonia Făgăraș 3-1; A.S.A. Cîmpulung - Meconerg Onești 2-1; Mureșul Toplița - Cetatea Tg. Neamț 0-1; Melana Săvinești - Cozinda Botoșani 2-0; F.C. Sf. Gheorghe - FEPA Bîrlad 3-0; Rapid M. Ciuc - Minerul Comănești 2-0; Vrancart Adjud - Harghita Od. Secuiesc 2-2. **(N.G.)**

■ **Judo - Cupa FORTUS.** În sala Liceului Industrial nr. 2 s-a desfășurat cea de-a doua ediție a Cupei FORTUS, rezervată copiilor. Deși au fost invitate toate echipele din zona Moldova, nu au participat decît clubul din Iași (FORTUS, C.S.Ș. Unirea, Șc. gen. nr. 42 și TEROM-TEHNOTON). Competiția, sponsorizată de S.C. FORTUS S.A. și S.C. PANGRAN S.A. a fost cîștigată de A.S. FORTUS (antrenor Florin David), urmată de C.S.Ș. Unirea și Șc. gen. 42. **(D.C.)**

■ **Rugby: Victorie clară la juniori.** C.S.Ș. Unirea Iași - C.S.Ș. Triumf București 22-10. Au înscris: Ciubotaru, Dumitran, Faur - eseuri și Hordilă (drop gol și două transformări). S-au mai remarcat Bozianu și Titiu - doi jucători de perspectivă. **(D.C.)**

Holyfield - detronat!

Senzație în boxul profesionist: într-o gală desfășurată la Las Vegas, pugilistul american Michael Moorer (26 ani, 97 kg) l-a învins la puncte (decizie, 2-1) pe campionul mondial al categoriei grea, compatriotul său Evander Holyfield. Moorer cîștigă astfel centura mondială în versiunile W.B.A. și I.B.F. **(Mediafax)**

S.C. COMSERVICE S.A.
IAȘI
Str. Hotin nr. 5
Organizează concurs
pentru ocuparea postului de
MANAGER,
în condițiile Legii nr. 66/1993.
Candidații vor depune ofertele pînă la data de 25.05.1994, conform art. 16 din "Norme metodologice".
Criteriile de selecție sînt conform art. 13, alin. 2, din Legea nr. 66/1993 și art. 14 din "Normele metodologice privind selecționarea managerilor și încheierea contractelor de management".
Relații suplimentare la telefon 116296 (d-na Dănilă).

AVATTI
Str. Ștefan cel Mare nr. 11
Cumpărînd TV NEI, primiți un cadou din partea firmei!
Vînzări EN GROS de TELEVIZOARE:
• TV AUDISONIC - 519.200 lei
• TV NEI D.51 - 539.850 lei
• TV NEI D. 51 TXT - 608.880 lei
• TV NEI D.54 TXT - 649.000 lei
• TV GOLDSTAR D.51 TXT - 608.880 lei
• TV GRUNDIG D. 51 TXT - 819.510 lei
la sediul firmei "AVATTI" din str. Tătărași nr. 60-62 (lîngă Piața Chirilă), tel. 032/174054, 112810.
Pentru vînzări EN DETAIL vizitați magazinul nostru din Str. Ștefan cel Mare și Sfînt nr. 10, de unde puteți cumpăra aceeași gamă de televizoare la cele mai mici prețuri din Iași.

Livrăm prompt la domiciliu!
Firma NEST
În maximum 48 de ore puteți primi ceea ce ați comandat, la adresa solicitată de pe raza municipiului Iași. Sunați la 117596, după următorul program: luni-vineri 9-19.oo, sîmbătă 9-16.oo.
AGENDĂ ELECTRONICĂ ROYAL-OLIVETTI
agendă telefonică 700 nr. de telefon;
fișier de stocare a datelor;
ceas și ora în 23 de zone de pe glob;
alarmă programabilă;
calendar pentru 200 de ani (1901- 2099);
memorie secretă pentru date confidențiale;
99.900lei
AGENDĂ ELECTRONICĂ ROYAL-CHINA
agendă telefonică 75 nr. de telefon;
fișier de stocare a datelor;
ceas;
alarmă programabilă;
calculator;
memorie secretă pentru date confidențiale;
31.500lei
ARIEL cutie 2,4 kg. 16.600 lei
LINGUAPHONE
72.000 lei
-conține 4 casete audio și două manuale
-recunoscut de către Universitatea Oxford
-produs în Anglia
PAMPERS
mini-băieți-fete set 60 buc. 3-6kg. 38.500 lei
maxi băieți 9-18kg set 44 buc. 38.500 lei
maxi fete 10-20kg set 40 buc. 38.500 lei
898.000lei
TV COLOR GRUNDIG import Germania
diagonala 51 cm
Pal-Secam
teletext
afișaj comenzi pe ecran
70 canale
sleeptimer 90 min.
mufă intrare-ieșire video
telecomandă infraroșu
garanție 1 an
569.000lei
TV COLOR AUDISONIC import Coreea de Sud
diagonala 51 cm
5 sisteme
afișaj comenzi pe ecran
90 canale
sleeptimer 120 min.
mufă intrare-ieșire video
telecomandă infraroșu
garanție 1 an
TELEFON ALCATEL cu taste 30.900 lei
MASA DE CĂLCAT
pliantă, 5 poziții de reglaj al înălțimii, greutate 9 kg
29.500 lei

CARNETUL ZILEI

Luni, 25 aprilie 1994

✝ **Sf. ap. și ev. Marcu.**

Este iudeu din Ierusalim; în casa mamei sale, Maria, se adunau cei dintîi creștini (sec. I. d. Hr.). Alături de Luca, Matei și Ioan, este autorul unei Evanghelii - recunoscută de biserica ortodoxă. Contemporan cu Mîntuitorul, a murit în anul 68 d. Hr., tîrît de caii ostașilor romani, pe străzile Alexandriei, în timpul lui Nero (54-68 d. Hr) - incendiatorul Romei.

3° — 17° C
VREMEA

Vremea va fi normală din punct de vedere termic, cu cerul variabil la noros. Temporar, mai ales în N și E Moldovei, va ploua sub formă de averse. Vîntul va sufla moderat, cu unele intensificări din sector N. Temperatura va scădea ușor. Maximele de astăzi vor fi cuprinse între 12 și 17 grade C, iar minimele între 3 și 8 grade C. **(Ion Sabin ISTRATE - Centrul de Pevedere a Vremii, Bacău)**

TV BUCUREȘTI

TVR 1 - 13,00 Calendar ■ 13,30 Desene animate: Bleu, copilul pămîntului ■ 14,00 Actualități ■ 14,10 TVR Iași ■ 15,05 TVR Cluj-Napoca ■ 16,00 Avanpremiera săptămînii ■ 16,15 Magazin agricol ■ 16,45 Actualități ■ 17,00 Emisiune în limba maghiară ■ **18,30 Film serial: "Salvați de clopoțel"** (SUA, 1989). Ep. 48 ■ 19,00 Clio ■ 19,30 Desene animate: "Candy Candy" ■ **20,00 Actualități.** Buletin meteo. Sport ■ 20,40 Publicitate ■ 20,45 Ediție specială. Conferința Forumului de la Crans Montana ■ 21,15 Publicitate ■ **21,20 Teatru TV. Centenar Camil Petrescu: "Jocul ielelor"**. Ultima parte ■ 23,15 Actualități ■ 23,35 Studioul muzicii ușoare ■ 0,05 Liga Campionilor la fotbal înainte de semifinale.

TVR 2 - 14,00 Actualități ■ 14,10 Drumul lui Bolivar. Profilul unui continent (I) ■ 15,00 Pe-un picior de plai, pe-o gură de rai... ■ 16,00 TVE Internacional ■ **16,30 Film serial: "Tînăra stăpînă"** (Brazilia), ep. 65 ■ **17,00 Film artistic în serial: "Castelul dintre măslini"** (Franța, 1993). Ep. 3 ■ 18,30 În fața dvs ■ 20,00 ZDF ■ 20,30 Desene animate: "Cro" ■ 21,00 TVM. Mesager ■ 21,30 Limbi străine. Engleză americană (r) ■ 22,00 TV 5 Europe ■ **22,30 Film artistic: "Castraveți acri cu ciocolată"** (Franța).

TV SATELIT

RTL *RTL*

7,00 Magazin matinal și știri ■ 10,05 Seriale ■ 14,20 California Clan (s) ■ 15,10 Crima e hobby-ul său (s.p.) ■ 16,00 Ilona Christen (show) ■ 17,00 Hans Meiser (show) ■ 18,00 Cine e șeful aici? (s.co.) ■ 18,30 O familie foarte drăguță (s) ■ 19,00 O afacere de familie (co) ■ 19,45 Știrile serii ■ 20,10 Exploziv - magazin (rep.) ■ 20,40 Vremuri bune și rele (s) ■ 21,15 Minge de meci (s) ■ 22,15 Peter și Paul (s) ■ 23,15 Scaunul fierbinte: întrebări incomode ■ 0,00 Un dirijor modern și o operă veche (rep.) ■ 0,30 Magazinul criminalității ■ 1,00 Știrile nopții ■ 1,30 Viața de noapte (anchetă) ■ 2,00 O familie foarte drăguță (s) ■ 2,30 Reluări seriale.

PRO 7 *PRO 7*

7,05 Seriale și d.a. ■ 10,05 Dysney (r) ■ 12,45 Bill Cosby Show (r) ■ 13,15 O agentă inimoasă (s.p.) ■ 14,10 Hotelul (s.p.): "Perspective" ■ 15,05 Dynasty (s): "Fiul risipitor" - tradus ■ 16,00 Lindenau (talkshow) ■ 17,00 Un grec cucerește Chicago (s.co)■ 17,35 Desene animate ■ 18,55 Parker Lewis (s.co) ■ 19,25 O casă zgomotoasă (s.co) ■ 19,55 Febra colegiului (s.co) ■ 20,25 Bill Cosby Show (s.co) ■ 21,15 A doua zi dimineața (thriller, SUA, 1986), cu Jane Fonda - tradus ■ 23,15 Gîsca sălbatică (f.a. Marea Britanie, 1977) ■ 0,50 Renegade (s.a.) ■ 2,45 O casă zgomotoasă (r) ■ 3,10 Febra colegiului (r) ■ 4,30 Lindenau (r) ■ 5,30 Micuța în roz (r) .

MTV *MTV*

7,00 Matinal, cu VJ Rebecca ■ 11,00 VJ Ingo ■ 13,00 Muzică soul cu Richie Rich ■ 14,00 Mari hituri ■ 15,00 VJ Simone ■ 17,30 Coca Coca Report ■ 17,45 Noutăți cinematografice , cu VJ Ingo ■ 18,15 3 din 1 ■ 18,30 Dial MTV. Topul telespectatorilor, cu VJ Rebecca ■ 19,00 Topul Marii Britanii ■ 21,00 Mari hituri, cu VJ Paul King ■ 22,00 Rockumentar Phil Collins ■ 22,30 Călătorie cu necazuri - farsă cu Phil Collins ■ 23,00 Lumea reală II ■ 23,30 Beavis & Butt-head (d.a.) ■ 0,15 MTV la cinema ■ 0,45 3 din 1 ■ 1,00 Topul Marii Britanii, cu Lisa l'Anson ■ 3,00 VJ Marijne.

EUROSPORT *EUROSPORT*

9,30 Aerobic ■ 10,00 Gimnastică artistică ■ 12,00 Motociclism viteză. Marele Premiu al Japoniei ■ 13,00 Auto. Magazin internațional ■ 14,00 Hochei pe gheață. CM din Italia: Suedia-Norvegia (d) ■ 16,30 Eurofun - surfing ■ 17,00 Hochei pe gheață. CM din Italia: Italia-Canada sau Finlanda-Cehia (d) ■ 19,30 Automoto. Magazin ■ 20,30 Știri și reportaje 1 ■ 21,00 Hochei pe gheață. CM din Italia: Franța-SUA (d) ■ 0,00 Fotbal. Eurogoluri din campionatele europene ■ 1,00 Golf. Magazin - Catalonia ■ 2,00 Știri și reportaje 2.

RADIO EUROPA NOVA

RADIO (frecvența 72,92 MHz) - 6,00 Semnal ■ 6,30 Matinal Europa Nova ■ 8,45 Avanpremieră ■ 11,05 Replay - Informații și noutăți muzicale ■ 12,00 Observator ■ 13,00 De la A la Z - Incursiune în cotidian ■ 13,15 Omnivoice ■ 15,40 100 % Comercial ■ 16,00 Avanpremieră ■ 17,00 Lumea azi ■ 18,00 Fair play ■ 19,00 Revista presei centrale ■ 20,00 Rock star ■ 22,00 Heavy metal shop ■ 23,00 - 24,00 Muzică pentru toți.

TELE M

Revizie tehnică

20,00 Desene animate ■ 20,30 Cotidiene ■ 20,45 Religia ■ 21,00 Tele'M știri ■ 21,15 Ascensiuni (economia de piață în Iași) ■ 21,30 Eveniment ■ 21,45 Film artistic ■ 23,00 Top M ■ 24,00 Închiderea programului.

RADIO NORD-EST
(72,44 FM stereo)

6,00 "Micul dejun" - program matinal de știri și informații din actualitatea locală, buletin meteo, buletin rutier, informații utilitare, horoscop, agenda, buletine de știri (7,00, 8,00, 9,00), muzică ■ 9,05 "Foaia de pontaj" (buletine de știri la orele 10,00, 11,00, 13,00; rubrica sportivă "Evenimentul săptămînii" la ora 10,30) ■ 13,05 "Siesta FM" (14,40 Infosport, buletine de știri la orele 15,00, 16,00) ■ 16,05 "Turnul de control" - reportaje, interviuri, relatări din actualitatea locală, transmisii telefonice, știri, informații, can-can-uri, muzică (16,45 rubrica "Financiarul"; buletine de știri la orele 17,00, 18,00, 20,00; 19,15 "Penalty") ■ 21,00 Retrospectiva zilei ■ 21,10 "De unsprezece ori... singurătate" - top slow. Realizator: Dragoș Olteanu ■ 23,00 "Nocturna transatlantică", o emisiune realizată la New York de Liviu Cangiopol ■ 0,00 Music non-stop.

RADIO VOX T

Emite non stop pe frecvența 70,76 MHz.

RADIO IAȘI

6,00 Diminețile noastre ■ 9,05 Radiosfera ■ 12,40 Corespondența radio - muzică populară ■ 14,05 Întîlniri... pe unde medii ■ 16,00 Radiojurnal ■ 16,10 Radiograme ■ 18,00 Știri ■ 18,05 Corespondența radio - muzică ușoară ■ 18,30 Corespondența radio - muzică populară ■ 19,00 Știrile serii, sport, meteo ■ 19,10 Radio - magazin sportiv ■ 20,00 Bijuterii instrumentale ■ 20,40 Dixieland parade ■ 21,00 Evenimentele zilei, sport, meteo ■ 21,20 Galaxia rock

RADIO CONTACT
(92 FM stereo)

6,00 Bună dimineața, Iași! ■ 6,40; 7,40; 8,40 - Contact horoscop ■ 7,50 Revista presei ■ 8,50 Agenda culturală ■ 9,05 Microbiografie sonoră ■ 23,00 Music non-stop ■ Buletine BBC: 6,00; 7,30; 14,00; 18,00; 21,00. Grupaje info: 8,30 - 17,30 (din oră în oră), ultimul la 19,30

TEATRU

Teatrul Național "Vasile Alecsandri" prezintă astăzi, la ora 18,00, la Sala Studio, spectacolul cu piesa "Idolul și Ion Anapoda" - comedie amară de G.M. Zamfirescu.

OPERĂ

Opera Română prezintă astăzi, la ora 18,30, spectacolul "La Traviata" - operă în patru acte de G. Verdi.

FARMACII DE GARDĂ

Farmacia nr. 2 Piața Unirii (tel. 116029).

SPITALE DE GARDĂ

Spitalul "Parhon" (tel. 140337) Clinica a IV-a Medicală, Clinica a II-a Chirurgie, Clinica a II-a Obstetrică .

CINEMATOGRAFE

■ **Cinematograful "Victoria"** (Telefon: 112502); orele: 9,00; 11,30; 14,00; 16,30; 19,00. **EVADATUL.** Producție SUA, 1993. Thriller polițist, cu Harrison Ford. "Globul de Aur" și Premiul "OSCAR" 1994 pentru cel mai bun actor într-un rol secundar (Tommy Lee Jones). Premieră.

■ **Cinematograful "Republica"** (Telefon: 114327); orele: 9,00; 11,00; 13,00; 15,00; 17,00; 19,00. **BEETHOVEN. UN CÎINE PUȚIN PREA MARE.** Producție SUA, 1992. Comedie al cărei erou este un inteligent cîine Saint Bernard. Premieră.

■ **Cinematograful "Copou"** (Telefon: 145738); orele: 9,00; 11,00; 13,00; 15,00; 17,00; 19,00. **ROSENEMIL - O TRAGICĂ IUBIRE.** Coproducție Germania, România, Elveția, Franța, 1993. Premieră.

■ **Cinematograful "Dacia"** (Telefon: 164740); orele: 9,00; 11,00; 13,00; 15,00; 17,00; 19,00. **SPIONAJ ÎN FAMILIE.** Producție Franța, 1991. Comedie polițistă. Cu Thierry Lhermitte, Miou Miou, Eddy Mitchell.

■ **Videotecl**

- Sala mică a cinematografului "Republica" (orele: 10,00; 12,00; 14,00; 16,00; 18,00; 20,00)
- Sala din str. Sf. Andrei nr. 17 (orele: 9,00; 11,00; 13,00; 15,00; 17,00; 19,00).

MICA PUBLICITATE

SOCIETATEA MIXTĂ ROMÂNO-FRANCEZĂ

NANTES - IMP - SRL

Trei adevăruri pe care nu le puteți ignora:

1. **Toate drumurile duc la S.C. "NANTES-IMP" S.R.L.**
2. **Produse diversificate;**
3. **Echilibru calitate-preț;**

Le veți descoperi numai vizitîndu-ne la noul nostru sediu, din

Str. Smîrdan nr. 53

en-gros — en-gros

cotidian de informații

Monitorul

scoate la concurs un post de

CORECTOR

condiții de participare:

■ cunoașterea perfectă a limbii române
■ vîrsta sub 30 de ani ■ studii superioare

Informații suplimentare și înscrieri zilnic, între orele 11-18, la secretariatul cotidianului MONITORUL, str. Smîrdan nr. 5.

S.C. ARIO S.R.L.
Str. Păcurari nr. 142, telefon 163928

vă oferă

- scurte din blană naturală, pentru femei
PREȚ EXCEPȚIONAL - 70 - 78.000 lei
- compleuri din lînă 100%, pentru femei -
55.000 - 80.000 lei
- țesături bumbac șifon și Damasc
- 2300 - 5100 lei m.l.
- țesături imprimate pentru lenjerie, fețe de masă, rochii, pijamale

- mochetă - 6.400 - 13.700 lei/mp
- covor persan - 20.000 - 21.800 lei/ mp
- stofă mobilă - 5.000 - 6.900 lei/m.l.
- perdele jakard - 6.000 - 8.000 lei/m.l
NOU!
În magazinul nostru se pot festona covoare.
Program: luni 10-20; marți-vineri 8-20; sîmbătă 8-14.

FRESCO
MADE IN ITALY

Reprezentanța FRESCO
Iași
Str. Aleea Rozelor nr. 8, sc. B, et. II, ap. 12, telefon 132607.

vă oferă, din stoc sau la comandă:

- dozatoare pentru sucuri și bere;
- esențe naturale (ORANGE, COLA, MANGO, CĂPȘUNI etc.);
- îndulcitori (zaharină, aspartam, acid citric, citrat de sodiu);
- mașini pentru înghețată;
- mașini pentru paste făinoase;
- vitrine frigorifice;
- mașini pentru cafea espresso;
- dotări complete snack-bar;
- hîrtie imprimantă A3.

O nouă prezență pe piața asigurărilor:

Societatea de asigurare-reasigurare

Agenția Iași — **ASTRA** — Str. Gării nr. 4, tel./fax 146881
BUCUREȘTI

Oferă agenților economici asigurări avantajoase:

- **Mărfuri pe perioada transportului intern sau extern**
- **Clădiri, materii prime și materiale, produse finite, mărfuri depozitate, mașini și utilaje, instalații etc.**
- **Autovehicule CASCO, Cartea Verde, CMR**
- **Accidente ale conducătorilor auto și altor persoane din autovehicul**
- **Accidente ale personalului angajat**
- **Nave și aeronave**
- **Asigurarea construcțiilor și răspunderii constructorului**
- **Răspundere civilă legală și a producătorului**
- **Asigurarea de credite și garanții**

Asigurările se contractează în lei sau valută în condiții aliniate practicii internaționale

ASTRA SA

Vă asigură liniște și prosperitate în afaceri!

S.C. FOOD LAND S.R.L.
singurul distribuitor în Iași al brînzei topite
"La vache qui rit"
- produsă în FRANȚA -
și al excelentului whisky românesc
"ROYAL SMITH"
produs sub licență SCOTLAND

De asemenea, vă oferim o gamă variată de produse alimentare și cosmetice.
Pentru sezonul de primăvară practicăm o reducere substanțială de prețuri

Adresa: magazin - Alexandru cel Bun, bl. H4, parter, tel.157034, fax. 131667;
depozit - Baza 3, tel. 132888/int. 148.

en gros — en gros

R.A.G.C.C.
Iași

anunță

intenția de majorare a adaosului comercial la 50%, începînd cu data de 1 iunie 1994.

INSTITUTUL EUROPEAN PENTRU COOPERARE CULTURAL-ȘTIINȚIFICĂ IAȘI
Str. Cronicar Mustea nr. 17

solicită pentru perioadă nedeterminată, cu perspectivă, **tăietor-legător și mașinist offset, categoria IV-V.**
Solicitanții se vor adresa biroului de resort din cadrul institutului.

MEDISAN

CABINET MEDICAL
str. Theodor Burada 6 (lîngă Liceul de Muzică)
Informații și programări la tel. 112925, 114274.

consultații și tratamente de: balneologie, reumatologie, podologie (picior plat), infiltrații și acupunctură în boli ale coloanei vertebrale și articulațiilor - dr. VLAD DORIN BEJAN; BOLI INTERNE, BOLI ALE SÎNGELUI sindroame mielo și limfoproliferative, hemoragipare, anemii, colagenoze - dr. TURTUREANU-HANGANU ECATERINA; BOLI NEUROLOGICE (neurochirurgicale), dureri ale nervilor, cefalee-migrenă (neuroliză) - dr. GHEORGHE SĂNDULESCU; BOLI DE PIELE, VENERICE, DERMATOCHIRURGIE, psoriazis, eczeme, micoze, cancere ale pielii, acnee, boli ale părului și unghiilor, cauterizări, distrugerea firelor de păr de pe față, dermatocosmetică dr. ADRIAN VASILCA.

ȘOFERI!
Cel mai ieftin ulei american original se află acum în Iași!
MEGA OIL
Cereți astăzi de la stația Peco Macedonia și de la magazinele specializate uleiurile MEGA OIL
Garantat 10.000 km

SC MAD SRL
Distribuitor al produselor
Minaj
MAGIC ROCK SUAV

en gros

șampon
cremă
vopsea de păr
parfum
fixativ
loțiune după ras
la cele mai mici prețuri!!!

Vă așteptăm zilnic între orele 10-19.00, în str. Împăcării, 2A, bl. 907 (la baza pasarelei înspre CUG pe dreapta) tel. 032/148395

RADIO NORD - EST
72,44 FM STEREO

Organizează concurs pentru ocuparea unor posturi de animatori
CONDIȚII:
● disponibilități vocale radiofonice ●
● dicție, spontaneitate și ușurință în comunicare ●
● minime cunoștințe muzicale ●
● perfectă cunoaștere a limbii române ●
● cunoașterea a cel puțin unei limbi de circulație internațională ●
Cererile, însoțite de o motivație și un curriculum vitae, vor fi depuse la sediul postului de radio Nord-Est, B-dul Copou nr. 3, pînă miercuri, 27 aprilie 1994.
Data desfășurării concursului va fi anunțată ulterior.

AUTO-MOTO

■ Vînd Volkswagen Passat GSL.13, preț avantajos. Tel. 125463. (2116)

ELECTRONICE

■ S.C. UNICAS S.R.L. (Magazin Electrice), str. Eternitate nr. 4 (Podu de Fier), desface la cele mai mici prețuri televizoare alb-negru: Sirius, Sport; lămpi și lanterne China; genți voiaj.

CASE, TERENURI

■ Vînd casă și grădină cu vie și pomi, 4.000 mp în Breazu. Tel. 125463. (2116)

■ Vînd teren 5.900 mp, str. Trei Fîntîni, cu autorizație și casă în construcție, eventual parcelat: 1.800 mp și casă, 1.800 mp cu autorizație construcție, 1.200 mp pentru laz pește, 500 mp stradal (cu autorizație comerț). Tel. 177563.

VÎNZĂRI

Pisoi birmanez, drăgălaș tare, în vîrstă de 2 luni, caut stăpîn tandru și afectuos, în vederea unei conviețuiri tandre și jucăușe. Dacă aveți 40000 de lei, sunați la 138973, după ora 19,00.

■ Vînd Sven Hassel, integral (14 volume), 25.000 lei. O.P. 2, C.P. 515.

■ Vînd dolari și mărci, avantajos. Seriozitate. Tel. 177615.

■ Vînd certificate de proprietate, avantajos. Tel. 177615.

■ Vînd șnur lasetă, diferite modele. Tel. 176080.

■ Vînd mașină cusut Ileana, nouă, 230.000 lei și Veronica, 180.000 lei. Tel. 158226. (2118)

CUMPĂRĂRI

■ Cumpăr valută (dolari, mărci), preț avantajos. Tel. 148355.

■ Cumpăr acțiuni ale Băncii Țiriac. Tel. 116292, după ora 16,00. (2124)

SCHIMBURI

Schimb apartament cu două camere Iași cu apartament sau garsonieră în București.

TELEFON: 172557 sau 145610

OFERTE SERVICII

■ Profesor, meditez matematică pentru bacalaureat și admitere la facultate. Preț 2000 lei/h. Tel. 128563.

■ Repar aspiratoare orice tip. B-dul Țutora nr. 8A, etj 4, ap. 19.

■ Ofer și instalez alarme electronice, orice tip. Tel. 142110, int. 111. Zilnic, între orele 9,00-16,00. (2108)

DIVERSE

SC TEXTILA SA Iași anunță publicul cumpărător că menține prețul de 24199 lei/mp, la covor și mochetă persană numai pînă la 31.04.1994. Cei interesați se pot adresa la magazinul nostru din str. Ștefan cel Mare nr. 4 (Copou).

■ Solicit urgent împrumut 2000 dolari SUA (sau echivalent în lei) pentru minimum 4 luni, dobîndă 60%. Garanții acte prin Notariat. Tel. 177615.

DECESE

■ Sîmbătă, 23 aprilie, a încetat din viață medicul chirurg, dr. GHEORGHE POPOVICI. Moartea a pus capăt unei vieți consacrate medicinei băcăuane și unei cariere care a biruit moartea în nenumărate rînduri. Cei care l-au cunoscut își pot lua ultimul rămas bun de la doctorul GHEORGHE POPOVICI, marți, 26 aprilie, ora 13,00, la cimitirul Eternitatea din Iași. Dumnezeu să-l ierte! Soția, dr. Florica Popovici și copiii, Mariana și Mihai Slic.

■ Cu adîncă durere, Abuzătoaei Dumitru, împreună cu mama, frații și surorile anunță moartea fulgerătoare, după o scurtă și grea suferință, a celei care a fost ABUZĂTOAEI DOINA (DRAGOȘ). Lacrimi și flori pe tristul ei mormînt. (2123)

■ Cu adîncă durere, familia și rudele apropiate anunță decesul celui care a fost POPA DUMITRU, 80 ani, pensionar I.M. Nicolina Iași. Corpul neînsuflețit este depus la Biserica "40 de Sfinți", unde va avea loc și slujba religioasă, marți, 26 aprilie 1994, orele 14,00. Înmormîntarea va avea loc în aceeași zi, la orele 15,00, la cimitirul Eternitatea. Dumnezeu să-l odihnească în pace.

CONDOLEANȚE

■ Familia ing. Doru Florescu plînge moartea dr. GHEORGHE POPOVICI și cheamă pe toți cei care l-au cunoscut să-l petreacă împreună pe ultimul drum în Iași. Dumnezeu să-l ierte.

■ Dumnezeu să-l ierte și să așeze sufletul medicului chirurg dr. GHEORGHE POPOVICI acolo unde nu este durere, nici întristare, nici suspin, ci viață fără de sfîrșit. Mihaela și Florin Florescu.

■ Profesoara Rodica Dorobanțu și colectivul clasei a VIII-a B, de la Școala generală nr. 16, sînt alături de d-na bibliotecară Eugenia Toma, în aceste momente de grea cumpănă, și-i transmit condoleanțe.

■ Colectivul catedrei de limba și literatura română de la Școala generală nr. 16 împărtășește durerea d-nei bibliotecare Eugenia Toma și este alături în aceste momente deosebit de triste.

■ Colegiul Direcției Sanitar-Veterinare Iași și Comitetul sindical transmit sincere condoleanțe familiei dr. medic veterinar Suveică Lucia și Leonid, pentru pierderea suferită. (2122)

■ Locatarii de la scara C a blocului CL 5 Autogară sînt alături de familia lui Fănică Sofroneac, cel care a fost cu adevărat un om de omenie, un bun vecin și care ne-a părăsit pe neașteptate. Dorim ca Dumnezeu să întărească familia pentru a depăși acest moment. Fănică, Dumnezeu să te ierte.

MULȚUMIRI

Soțul, Ștefan Nicu, împreună cu fiul Daniel exprimă recunoștință și mulțumiri rudelor, cunoștințelor, vecinilor de bloc, colegilor de serviciu și de școală, precum și tuturor celor care, oferind ajutor în orice mod, au fost alături de ei în greaua încercare pricinuită de pierderea prematură a minunatei lor soții și mame, FLORINA ȘTEFAN.

Iftimie Rodica mulțumește din tot sufletul colectivului de la Antibiotice S.A. pentru sprijinul material și moral acordat la decesul soțului, **IFTIMIE VIOREL**

Iftimie Dorel mulțumește prietenilor care l-au felicitat cu ocazia sărbătorii zilei de naștere și au fost alături de el la marea suferință pricinuită de pierderea tatălui.

Iftimie Rodica mulțumește din tot sufletul vecinilor de la Fabrica de Mătase "Victoria", pentru sprijinul material și moral acordat la decesul soțului, **IFTIMIE VIOREL**

Iftimie Rodica mulțumește din tot sufletul vecinilor din str. Moara de Foc nr. 15, bl. 599, sc. B, pentru sprijinul material și moral acordat la decesul soțului, **IFTIMIE VIOREL**

Produse de calitate superioară!

Celebra Companie Americană

PROCTER & GAMBLE
Agora-Barter Group

își organizează în județul Iași propria rețea de distribuție. Partenerilor săi, ***PROCTER & GAMBLE*** le oferă următoarele avantaje:

1. contracte de creditare;
2. garanția menținerii unor prețuri constante pe parcursul unor perioade lungi de timp;
3. exclusivitate;
4. transport gratuit al produselor;
5. aprovizionare continuă;
6. materiale publicitare originale.

PROCTER & GAMBLE nu va livra decît propriei sale rețele de distribuție.
Toate societățile private care doresc să facă parte din prima rețea cu adevărat occidentală sînt invitate la sediul reprezentanței din Iași, S.C. **MODEL-Q** S.R.L. *distribuitor județean unic*
Iași, str. Prof. Borcea, nr. 5, tel. 032/ 148040

SERVICII

Denumirea serviciului	Observații	Telefon adresă
Transport		
Transport marfă	Camion 6,5t Dubă 8t	125408
Transport marfă	Dubă IVECO 1,5t	112697
Transport marfă	Camion 6,5t acoperit	153843
Transport marfă	3-5t	112628
Transport marfă	tir Mercedes 16t	131908
Filmări video		
Filmări video		133971
Filmări video	casetă normală	116710
Filmări video	video clipuri publicitare, mixaje	114422
Filmări video	casetă normală, efecte speciale, mixaje	174573
Filmări video	mixaje direct pe casetă mare	122174
Reparații		
Reparații	TV color și AN, tragere în bandă	155126
Reparații	TV color și AN la domiciliu	126927
Reparații	mașini cusut și de scris la domiciliu	124693
Reparații	frigidere și instalații frig la domiciliu	161331
Reparații	mașini de spălat, aspiratoare etc	115302
Diverse		
Execut	confecții metalice	155207
Execut	rașchetări parchet cu mașină aspirație praf	118288
Execut	lucrări dactilografie	129204

Toate societățile comerciale (inclusiv persoanele fizice) care doresc să apară în această rubrică sînt așteptate la departamentul de mică publicitate al ziarului.

Monitorul cotidian de informații
monitorul expres
Str. Smîrdan nr. 5 ■ Tel. 17.25.57 (centrala) ■ Fax 14.45.77

■ **REDACTOR ȘEF** - Dan Radu
■ **REDACTOR ȘEF ADJUNCT** - Ovidiu Șimonca
■ **SECRETAR GENERAL DE REDACȚIE** - Eugen Leonte

ȘEFI DEPARTAMENTE:
■ **Eveniment local:** Toni Hriţac (int. 14)
■ **Eveniment național și internațional:** Cristian Racu (int. 19)
■ **Economic:** Costel Stroescu (int. 24)
■ **Cultură:** Dorin Popa (int. 19)
■ **Sport:** Eugen Florescu (int. 18)
■ **Redactor de serviciu:** Ion N. Oprea (int. 20)
■ **Fotoreporter:** Constantin Plop
■ **Grafică:** Lucian Amarii, Daniel Melinte.

■ **Publicitate:** Cristina Lozneanu (int. 18)
■ **Producție:** Tudor Agavriloael (int. 26)
■ **Difuzare:** Mihai Tudose (int. 15)
■ **Contabilitate:** Antoneta Filip (int. 13)

NORD-EST PRESS
- agenție de presă -
Str. Smîrdan nr. 5 ■ Tel. 17.25.57 (centrala) ■ Tel/Fax 14.47.76
■ **EDITOR:** Mona Dîrțu ■ **Redactor:** Dana Scripcă ■

EDITOR
NORD - EST s.r.l
Str. Smîrdan nr. 5 ■ Tel. 17.25.57 ■ Fax 14.45.77

Director general : ALEXANDRU LĂZESCU
Director editor: FLORIN ZAMFIRESCU
Director de marketing: CEZAR CALUSCHI
Director executiv: GABRIEL RUSU

ABONAMENTELE se pot face la orice Oficiu Poștal din țară. MONITORUL figurează în catalogul Presei interne la poziția 838.

TIPAR OFFSET: MULTIPRINT, Iași str. Sf. Lazăr nr. 49

UNGHIUL DE TRAGERE

Licheaua și viața ticăloasă

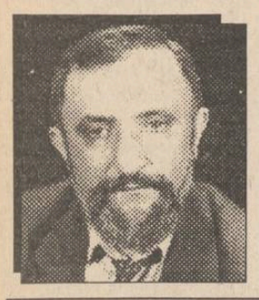

Val CONDURACHE

Multă vreme nu am înțeles cum se face că în Parlament o parte din legi sînt votate sau respinse împotriva intereselor și strategiilor de partid. Nu mă refer la promovarea unor legi contrare principiilor P.S.M., P.R.M. sau P.U.N.R.: partidele coaliției guvernamentale fac jocul P.D.S.R. în cea mai mare parte a timpului, cu riscul de a-și contrazice doctrina și de a-și îndepărta electoratul. Interesul de a susține guvernarea și de-a obține prefecturi, primării, posturi în F.P.S., funcții mărunte, dar prospere în varii ministere este de tip clientelar și e vechi de cînd lumea. Cu toate că, aflat în opoziție, P.N.Ț.C.D. s-a alăturat, în cîteva rînduri, P.D.S.R. în votarea unor legi care priveau impozitul agricol. Nu trebuie să uităm că P.N.Ț. era, înainte de alegerile din '46, un partid de centru stînga, cu bază țărănească solidă, interesat în formele moderne de asociere. În toate aceste cazuri, cu diferențele de rigoare, comentatorii politici nu s-au lăsat surprinși de votul parlamentar, care era, pînă la un punct, previzibil.

Sînt, însă, situații în care, prin vot secret, se ajunge la rezultate contrariante. Sigur că fiecare parlamentar are, dincolo de disciplina de partid, libertatea de conștiință. Expedierile indivizilor sînt rareori comparabile: reperele diferă de la un om la altul, iar legea, așa cum e propusă, este citită în cheia unei vieți pe care singur individul și-o cunoaște. Am simțit, însă, tot timpul că dincolo de inefabilul moralei individuale mai este ceva. Nu putem fi pînă într-atît de diferiți unul de altul încît să ne refuzăm solidaritatea de grup. Conștiința morală e mare lucru pe lumea asta. Libertatea de a alege e un lucru la fel de mare. Dar și mai mare e interesul personal.

Am constatat că în viața de toate zilele adversarii politici "cad la pace" mult mai ușor ca-n Parlament. Ca să-și salveze o amărîtă de funcție, ca să obțină o primă, ca să scape de presupusa persecuție a șefului ierarhic, subalternul, de aceeași "culoare" cu șeful, e-n stare de-o alianță cu adversarul său politic. La o adică, este dispus să-l lucreze ca să aducă în locul lui un șef din partidul advers, de la care se așteaptă la o protecție. Și este gata să-i fie și slugă. Lichelele sînt de mai multe feluri decît ne place să credem, iar viața este atît de ticăloasă încît oferă aproape fiecăruia șansa să fie lichea. Dar atît de lichea, încît bietul om, bietul subaltern, mereu sub vremi, rămîne devotat crezului său politic, partidului său, fiind condamnat să se ploconească umil șefului pe care și l-a dorit. Cu cît îl detestă mai mult, cu atît i se așterne mai docil la picioare.

Nu știu cum se întîmplă în Parlament cînd votul contrazice opțiunea politică, dar în viața de toate zilele un salariu mai bun, un post mai călduț, un șef mai binevoitor ne lecuiesc de principii. ■

BOGDAN și MONICA

ROMAN FOILETON

Cunoscutul romancier ieșean Valentin B. Mihu, autorul foiletonului de mare succes "Șoferul de taxi", publicat de MONITORUL acum doi ani, revine cu un alt serial. Drama unui cuplu de tineri ieșeni, inspirată de un caz real, vă va captiva zilnic, timp de trei săptămîni.

VIPERA

Ep.8: Înfrîngerea Monicăi

CORINA

Rezumatul episoadelor anterioare: Corina și Monica sînt două prietene foarte apropiate. La ziua lui Bogdan, iubitul Monicăi, Corina și-a pus în cap să-l seducă pe acesta. Văzînd că, abordînd direct problema, nu are succes, Corina s-a hotărît să folosească un vicleșug pentru a-l învrăjbi. Într-o discuție particulară, i-a dat de înțeles lui Bogdan că iubita lui are relații destul de apropiate cu un coleg, student arab, de la farmacia unde lucra. Monicăi, în schimb, i-a spus că Bogdan o asaltează zilnic cu propuneri indecente.

Tîrziu, după ora unsprezece noaptea, Monica își dădu seama că el nu avea să mai vină în seara aceea. Ai ei pricepuseră că ceva nu este în regulă, dar credeau că e una din zilele acelea în care Bogdan, dintr-un motiv sau altul, nu rămînea peste noapte la ei. Disperată, Monica se hotărî în cele din urmă să sune la Corina:

- N-a venit acasă, îi spuse imediat ce prietena ei îi răspunse.

- N-a venit acasă pînă la ora asta?, se arătă mirată Corina.

- Nu, și nu știu unde e.

- La mine nu e, oricum, se îmbufnă la celălalt capăt Corina.

- Vroiam pur și simplu să vorbesc cu tine, după tot ce mi-ai spus astăzi n-am avut curaj să mă uit nici în ochii alor mei. Știi că ei n-au zis nimic despre faptul că Bogdan rămînea și dormea cu mine.

- Ce le-ai spus?

- Nimic, ce să le spun? Deocamdată nici eu nu prea știu pe ce lume trăiesc.

- Și Bogdan nici măcar nu te-a sunat?

- Nu. E prima dată cînd se întîmplă așa ceva.

- Oricum, poate e mai bine o vreme să încerci să fii mai tare decît el, să te faci că nu-ți pasă, sau, în fine, că nu bagi în seamă aceste scăpări ale lui.

- Bine, și ce să fac mai departe? Dacă nu vine nici mîine sau dacă mîine vine și poimîine face la fel?

- Așteaptă și o să-ți dai singură seama ce ai de făcut. Eu mai mult de atît nu am cum să te ajut. O discuție cu el din partea mea ar fi ridicolă și mai mult ar încurca ițele decît să le descîlcească.

- Nu, nu, și așa tu ai făcut atîtea pentru mine.

- Știi, mă gîndeam că poate s-o fi dus singur în oraș.

- Cine știe? E posibil, ți-am spus că n-am nici o idee. Te las acum, am o casetă video și vreau să mă uit.

- Bine, mai vorbim mîine.

După ce închise telefonul, Monica s-a întins în pat și cu ochii în tavan încerca să-și imagineze pe unde umbla Bogdan. O durere imensă îi apăsă sufletul, dar simțea că nu mai are putere nici măcar să plîngă.

Trecuse mai bine de jumătate de oră cînd sună cineva la ușă. Monica sări din pat, aproape adormită, și se repezi, strigînd alor ei că răspunde ea.

Era Corina, îmbrăcată cu treningul peste pijama, cu un pachet de țigări în mînă.

- Pot să intru?

- Da! Hai, ce s-a întîmplat?

- Nimic, nu pot să stau în casă, taică-meu s-a îmbătat și vrea să vadă la video o casetă înregistrată la el la birou de ziua nu știu căruia dintre ei.

- Hai la mine în cameră.

Tolănită pe covorul din camera Monicăi, Corina își aprinse o țigară.

- Îmi dai o scrumieră?

Monica îi întinse o scrumieră mică, pe care o ținea la ea în dulap și pe care o folosea numai Corina sau rarii ei musafiri care obișnuiau să fumeze în cameră.

- Știi, de fapt am venit să-ți spun că m-am întîlnit și astăzi cu Bogdan.

Monica simți că i se taie picioarele și se așeză încet pe pat. O privea pe Corina cu ochi ficși, așteptînd să continue.

- Am vrut să fiu corectă cu toată lumea și m-am dus să-i spun că ți-am mărturisit totul. Cred însă că am greșit. Cînd i-am zis, s-a înfuriat cumplit și am crezut că o să mă ia la bătaie. M-a rugat să-l aștept pînă o să iasă din service și m-a adus cu un taxi în oraș.

Apoi tăcu și mai trase cîteva fumuri. Monica o privea în continuare fără să scoată nici un cuvînt.

- A insistat să urc la el acasă.

- La el acasă?

- Da, a oprit taxiul la el și m-a rugat să urc. Vroia să stăm de vorbă, să-mi explice de ce mă vrea tocmai pe mine. Mi-a făcut un sfert de oră în fața blocului declarații. Mă uitam la el și nu-mi venea să cred că el este Bogdan, prietenul tău iubit. A încercat din nou să mă sărute, ne-am certat puțin și am plecat. Era foarte furios și nu știu dacă a urcat la el sau a plecat în altă parte. Nu vroiam să-ți spun, m-am gîndit însă că nu are nici un rost să te mint.

- Ți-a mai spus și altceva?

- Prostii. Crede că eu sînt adevărata lui iubire, că arăt ca femeia visurilor lui, chestii despre sex. Iartă-mă că-ți înșir toate astea, dar nu vreau să ai sentimentul că-ți ascund ceva. E dureros, dar cred că e mai sănătos pentru tine să-ți dai seama la timp ce ai de făcut.

- E o nebunie tot ce mi se întîmplă. Am fost furioasă și pe tine. Mi s-a părut că din cauza ta s-au întîmplat toate. Apoi mi-am dat seama că dacă n-ai fi fost tu ar fi fost poate alta. Măcar cu tine am aflat imediat. Altfel, cine știe cît ar fi durat pînă să-mi spună că se culcă naiba știe pe unde și naiba știe cu cine.

Monica se enervase și începuse să vorbească destul de urît. Nu era în firea ei și Corina se abținu să nu zîmbească.

- Trebuie s-o șterg acuma, spuse Corina agitîndu-și mîna cu ceasul, alor mei le-am spus că ies la o țigară și o să turbeze cînd o să vadă că nu mai vin. Monica o conduse pînă la ușă, apoi își luară rămas bun. Închise în urma ei și se strecură înapoi în cameră. În cîteva secunde decise că a fost cea mai cumplită zi din viața ei. Vru să stingă lumina, dar o senzație de greață stăruitoare o convinse să-și facă un ceai. Nu mai ajunse la ușă. O durere cumplită îi săgetă șalele și se prăbuși pe covor înainte să aibă vreme să strige. Mîinile se zvîrcoliră în aer, încercînd să prindă ceva, dar nu întîlniră nimic în cale. Se prăbuși cu un zgomot înfundat pe covor, continuînd să se zvîrcolească, dar nefiind în stare să articuleze nici un cuvînt.

Bogdan fu trezit de zgomotul soneriei. Se uită buimăcit în jur, apoi își aminti că se află acasă. Se uită la ceas. Era trecut de nouă jumătate și își dădu seama că a întîrziat la service. La ora asta, patronul trecuse deja prin hală și notase probabil lipsa lui. Înjură și se ridică din pat. Soneria continua să bîzîie și se întrebă de ce naiba nu răspunde maică-sa. Își aduse aminte că, probabil, a plecat. Se urni încet pînă la ușă, aranjîndu-și tricoul și șortul, pe care și-l luase în treacăt de pe scaun. Deschise fără să se mai uite pe vizor și se trezi în casă cu Corina.

- Bună.

Îl sărută scurt pe obraz, apoi se întoarse să închidă ușa.

- Sper că nu vrei să știe tot blocul despre noi. Ți-am adus un suc de portocale.

Îi întinse o cutie Prigat pe care Bogdan o luă în mînă și simți că era foarte rece. Probabil tocmai fusese scoasă de la un frigider.

O privi buimăcit pe Corina. Era foarte elegantă. Avea aceeași fustă scurtă cu care fusese la ziua lui și o cămașă fină de mătase. Purta un sacou cu croială modernă, care îi dădea un aer de artistă de cinema. La gît își pusese o eșarfă asortată la culoarea pantofilor înalți cu toc. Se machiase foarte puțin și împrăștia un miros puternic de flori de cîmp.

- Intră, îi făcu el loc să poată trece în hol. Va trebui să aștepți cîteva minute; vreau să strîng la mine în cameră și să fac un duș.

- Nu-i nici o grabă, îi zîmbi ea și Bogdan fu din nou impresionat de albastrul imens al ochilor ei. Între timp, dacă îmi dai două pahare, am să pregătesc sucul de portocale. ***(va urma)***

Computerland
Center Iași

Preluăm orice tip de copiator vechi, în stare de funcționare sau nu, iar în schimb vă oferim
un copiator nou, produs al renumitei firme SHARP.
Evaluarea copiatorului dumneavoastră poate ajunge pînă la 30% din prețul unui copiator SHARP.
OFERTĂ VALABILĂ PÎNĂ LA 01.06.1994
Relații: SCHROTTER SRL, Bd. Ștefan cel Mare și Sfînt, bloc B2, telefon 116651, 116772, 117300, fax 117956.

HOROSCOP

BERBEC *(21 mart. - 20 apr.)*
Agresivitatea dvs. poate fi temperată de cineva care are mult tact. Încercați să nu mai dați ascultare primului impuls, nu este o călăuză bună.

TAUR *(21 apr. - 20 mai)*
Nu este cazul, de data asta, să vă faceți prea multe scrupule: persoana cu care încheiați o tranzacție în folosul dvs. v-a tras cîndva pe sfoară.

GEMENI *(21 mai - 21 iun.)*
Dați dovadă de ingeniozitate în rezolvarea unei dileme care împarte colectivul în două tabere. Succesul este mai puțin însemnat decît credeți.

RAC *(22 iun. - 22 iul.)*
Ascensiunea dvs. profesională e remarcabilă, dar ea a început deja să stîrnească invidii periculoase. Încercați să faceți mai puțin tapaj.

LEU *(23 iul. - 22 aug.)*
Energiile pozitive se concentrează în vederea unei încercări importante pentru cariera profesională. Luați-vă alături un consilier de încredere.

FECIOARĂ *(23 aug. - 22 sept.)*
Nu au apărut necazuri grave, nici alte motive de îngrijorare, și totuși nu vă simțiți în apele dvs. Căutați să nu vă mai gîndiți la problemele dvs. astăzi.

BALANȚĂ *(23 sept. - 22 oct.)*
Reacționați cu prea multă vehemență la observațiile care altădată n-ați fi dat atîta atenție. Lăsați la o parte suspiciunea.

SCORPION *(23 oct. - 21 nov.)*
Tribulațiile sentimentale ocupă prea mult din timpul dvs. Tentațiile sînt prea multe și riscați să vă irosiți în flirturi păguboase.

SĂGETĂTOR *(22 nov. - 21 dec.)*
Nu sînteți chiar atît de nepăsător pe cît lăsați să se înțeleagă. Consumați prea multă energie ca să acoperiți o neputință omenească trecătoare.

CAPRICORN *(22 dec. - 19 ian.)*
Starea fizică vă irită, cu toate că nu e vorba decît de dureri lombare banale. Profesional sînteți, însă, în formă bună.

VĂRSĂTOR *(20 ian. - 18 febr.)*
Un eveniment apropiat vă dă migrene și insomnii: examenul care vă așteaptă este dificil, dar șansele de reușită sînt mari.

PEȘTI *(19 febr. - 20 mart.)*
Stăpîniți prea puține din datele problemei și lucrul ăsta vă nemulțumește. Nu mai căutați amănunte, încercați să faceți o evaluare globală.

LEGENDA:
- vă paște ghinionul
- prudența e mama înțelepciunii
- n-aveți nimic de pierdut
- șansa vă surîde

CAMEL

R.J. REYNOLDS TOBACCO INTERNATIONAL S.A. ROMANIA REPRESENTATIVE

- is looking **urgently** for energetic, enthusiastic, young female students based in Constanța for special **promotional campaigns!**

VERY GOOD PAYMENT, SERIOUS AND SUCCESSFUL TEAM!

- If you are **tall** (min. 1,70m), **presentable, well-mannered,** speak fluently **English** (other languages might be in your advantage), ready to **travel** inside Romania.
- you are invited on May 11, (10:00 hours) for a **meeting** with Mrs. Ioana Negoiță at the reception of the Orizont Hotel in Iași.

Please, bring your **Curriculum Vitae** and **photo.**

PE ARIPILE VÎNTULUI (Remake rebusist)

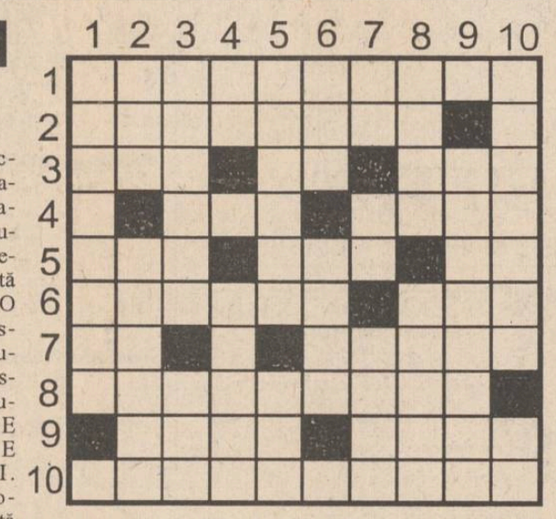

ORIZONTAL: 1) Producătorul unei versiuni de interes local. 2) Realizatoarele unei versiuni cu totul personale. 3) Cu fața încreștită de ARIPILE VÎNTULUI ■ ARIPILE unui avion... ce planează... mult timp! ■ Aruncat pe drumuri (sic!) după ce activitatea sa principală s-a lansat PE ARIPILE VÎNTULUI. 4) Producătorul primei versiuni... acționînd ca un veritabil magician (mit.) ■ O prezență călduroasă... în centru pe toate ecranele (!). 5) O apariție de talent (!)... ce la urmă cere o plată consistentă (od.) ■ Pune în valoare bustul vedetelor autohtone (var.) ■ Ultimele vedete adevărate! 6) PE ARIPILE VÎNTULUI... face o impresie devastatoare ■ Lansează baloanele (uneori!) PE ARIPILE VÎNTULUI. 7) Acordul final... cînd regizorul și diva apar alături! ■ A urma un regim special pentru obținerea unei siluete optime (sic!). 8) PE ARIPILE VÎNTULUI... circulă prin toate colțurile lumii (pl.). 9) A se prezenta cu o vizibilă timiditate în fața publicului ■ Neostoita dorință de libertate și frumos. 10) PE ARIPILE VÎNTULUI... se înalță direct spre slavă.

VERTICAL: 1) PE ARIPILE VÎNTULUI... într-o versiune cu acțiunea pe mare. 2) Protagonista primului cuplu... celebru în toată lumea ■ O acțiune mistuitoare... ducînd la o distribuție păguboasă PE ARIPILE VÎNTULUI. 3) Protagonistă susținută pentru "5 SĂPTĂMÎNI ÎN BALON"... concurînd PE ARIPILE VÎNTULUI ■ Partitura rezervată pentru protagoniștii filmului. 4) În final VÎNTUL își schimbă direcția!! ■ Personajele masculine ce ies din tiparele modei clasice. 5) Intrînd în Mediterana... oferă un cadru lărgit pentru ROMEO și JULIETA ■ Lacrima celor purtați PE ARIPILE VÎNTULUI. 6) Promisiuni de belșug unduind sub mîngîierea vîntului (sing.) ■ O apariție lină dar haotică!! 7) Protagonist de șoc... într-o apariție parfumată... lansată PE ARIPILE VÎNTULUI (pop.) ■ Un final de valoare... evidențiat la premieră! ■ O prezență prețioasă și rară pentru împodobirea frumoaselor. 8) PE ARIPILE VÎNTULUI... în interpretarea autorului ■ PE ARIPILE VÎNTULUI... evidențiat pentru efectele sonore. 9) PE ARIPILE VÎNTULUI... o tumultuoasă dezlănțuire a mîniei cerului (pl.). 10) Lansată PE ARIPILE VÎNTULUI... pentru cucerirea universului ■ Raza... universului (!).

DICTIONAR: EOL; TAL; IIE; INAL; JAPS. (Producător delegat Eugen DEUTSCH)

Soluția CAREULUI "CUADRATURA CERCULUI": NADUF, CEAS, OBOSEALA, T, T, REVOLTA, SR, ORAR, LISTA, CADINA, CAT, TA, OSUAR, ZI, BD, LITA, BECIURI, UB, O, ACRITURI, RAZII, AFIS.

RADIO NORD-EST
72.44 MHz STEREO
Cele mai sensibile piese, cele mai tandre voci care s-au auzit vreodată, într-un top menit să ne facă să dorim ... singurătatea
Luni, Ora 21,10
TOP 11 SLOW
DE 11 ORI ...
SINGURĂTATE

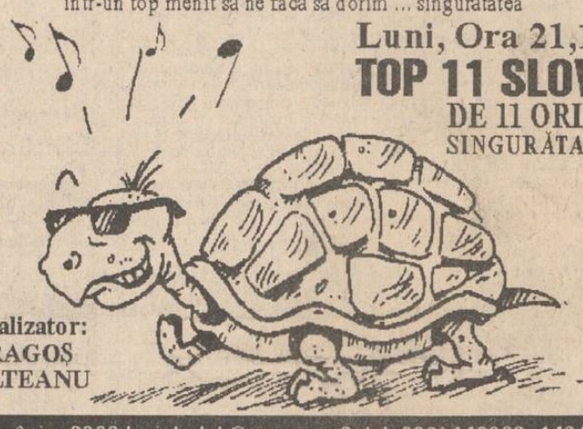

Realizator: DRAGOȘ OLTEANU
România, 6600 Iași, b-dul Copou, nr. 3, tel. 032/ 146363, 142446

ALFINCOOL ® s.a.
achiziționează porumb boabe
la prețul de 140 lei/kg

NOILE PREȚURI PRACTICATE ÎNCEPÎND CU 1.06.1994, LA PRODUSELE NOASTRE:

ROM EXTRAFIN 38°
sticle 1/2, preț actual 710 lei, **preț nou 890 lei;**
ROM 32°
sticle 1/2, preț actual 630 lei, **preț nou 790 lei;**
ALCOOL SANITAR 80°
sticle 1/2 preț actual 600 lei, **preț nou 750 lei;**
VODCA PARTY 36°
sticle 1/2, preț actual 660 lei, **preț nou 825 lei;**
VODCĂ ROMANIAN CLUB 42°
sticle 1/2, preț actual 770 lei, **preț nou 960 lei;**
RACHIU EXTRA 25°
sticle 1/2, preț actual 500 lei, **preț nou 625 lei;**
ALCOOL RAFINAT 87°
sticle 1/2, preț actual 950 lei, **preț nou 1190 lei;**
VODCA 33°
sticle 1/2, preț actual 610 lei, **preț nou 765 lei;**
ALCOOL RAFINAT 95,5°
sticle 1/2, preț actual 1300 lei, **preț nou 1600 lei.**

Str. Platou Abator nr. 5
Telefon 174935. FAX 177235.

Biroul dvs. de mâine, organizați-l azi!
Cu cele mai bune soluții
Mașini de scris electronice

Panasonic KX R 191 - 483.000 lei
KX R 194 - 678.300 lei
KX R 196 - 903.000 lei
KX W 1030 - 1.568.000 lei

SHARP PA 3000 II - 246.300 lei
PA 3000 III - 250.800 lei

OPTIMA SP 20.1 - 402.200 lei
SP 24 - 601.600 lei

Oferite de cel mai bun partener !
INTERELECTRIC S.A.
IAȘI 6600 str. ELENA DOAMNA nr. 24
Tel.:112004;112366 Fax :112447;112366

BIBLIOTECA CENTRALĂ UNIVERSITARĂ M. EMINESCU IAȘI

IAȘI

Alte noutăți despre Cristian Fechet, ieșeanul care a cîștigat 296 milioane lei la Loto

citiți în pagina 2

EXTERN

Rușii au construit o farfurie zburătoare

Oamenii de știință din Rusia au construit și testat prima farfurie zburătoare din lume, un aparat de zbor semănînd cu o omletă și care poate ateriza atît pe sol, cît și pe suprafața apei, transmite agenția Reuter, recepționată de ROMPRES.

Potrivit specialiștilor, aparatul de zbor poate atît ateriza, cît și ameriza, distanța de siguranță necesară acestor manevre nedepășind 500 de metri.

SPORT

În această seară, prima manșă a finalei Cupei UEFA

Casino Salzburg - Inter Milano

avancronica meciului în pagina 6

MARȚI
26 APRILIE
1994
An IV,
Nr. 96 (852)
8 PAGINI - 200 LEI

cotidian de informații
Monitorul

Înainte de a anunța Poliția, Salvarea sau Pompierii, sunați la MONITORUL!
Telefoane:
17.25.57
(pînă la ora 22.00)
14.56.10
(toată noaptea)

Director onorific: AUREL LEON
Redactor șef: DAN RADU

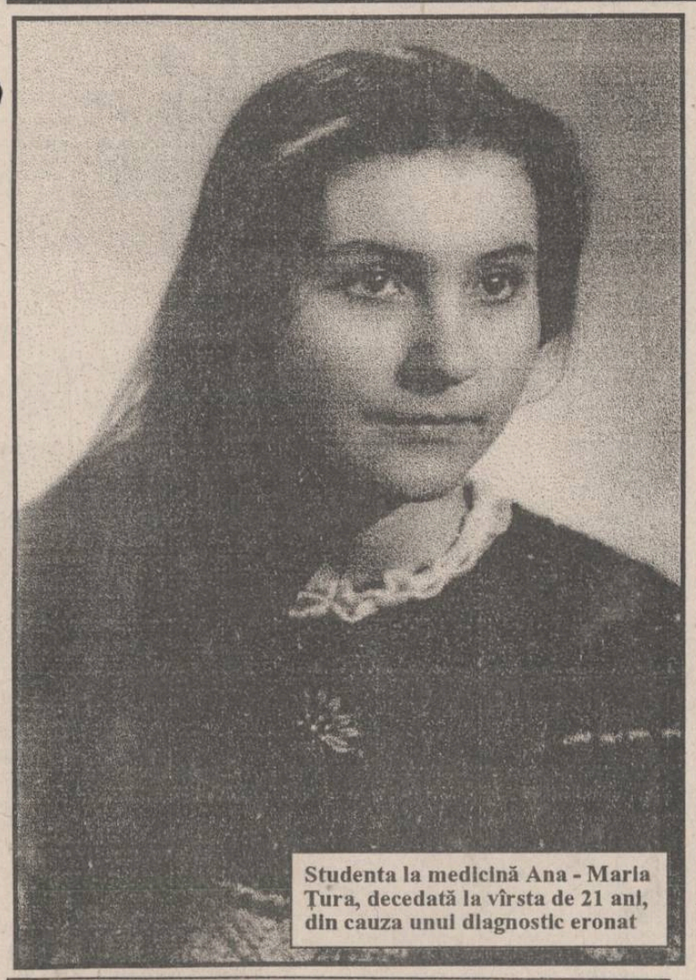

Studenta la medicină Ana - Maria Țura, decedată la vîrsta de 21 ani, din cauza unui diagnostic eronat

Un incredibil caz de neglijență profesională în medicina ieșeană

Zguduitoarea moarte a studentei Ana-Maria Țura

■ *un medic a refuzat internarea unei paciente aflată în stare gravă, punîndu-i un diagnostic la întîmplare*

Pe data de 1 aprilie a acestui an, o tînără de numai 21 de ani, studentă a Universității de Medicină și Farmacie din Iași, a decedat ca urmare a unor complicații apărute de la o banală rujeolă. În numai trei săptămîni, deși Ana-Maria Țura a fost sub permanentă supraveghere medicală la Spitalul de boli infecțioase, starea sănătății ei s-a deteriorat continuu. Boala diagnosticată de medicii care au îngrijit-o, cea care, de altfel, a condus la cumplitul deznodămînt, a fost "granulie TBC, insuficiență renală acută prin encefalită postrujeoloasă". Cu toate acestea, mama Anei-Maria, dr. Marinela Chihaia, medic stomatolog, ne-a declarat că "sînt convinsă că fiica mea ar fi putut fi salvată dacă ar fi fost internată în ziua de 6 martie, cînd ne-am prezentat prima dată la spital". Primele semne ale bolii tinerei studente s-au făcut simțite, după cum afirmă mama acesteia, pe data de 5 martie. Era într-o sîmbătă, iar Ana-Maria se simțea rău, o durea în gît, avea febră, iar pe față și pe gît îi apăruse o erupție (pielea căpătase un aspect congestionat). Medicamentele pe care le-a luat pentru temperatură nu i-au fost de nici un folos, duminică dimineața termometrul indicînd aproape 40 grade Celsius. Alertată de febra care nu ceda și de starea generală a fiicei sale, care se simțea din ce în ce mai rău, dr. Chihaia a chemat Salvarea. Bolnava, însoțită fiind de mama sa, a fost transportată la Spitalul de boli infecțioase. Duminică, la ora 9,30, tînăra studentă a fost consultată de medicul de gardă, dr. Petru Țîrlea, care, în urma unui examen clinic, fără confirmarea unor eventuale analize de laborator, a diagnosticat: "angină streptococică (infecție în gît) și eritem alergic", recomandîndu-i un tratament la domiciliu cu eritromicină. În după-amiaza aceleiași zile, erupția, care se făcuse simțită numai pe pielea feței și a gîtului, s-a generalizat pe tot corpul. Dr. Chihaia, în urma consultării unor cărți de medicină, a bănuit că este vorba de rujeolă. Pe data de 9 martie, într-o miercuri, seara, au început să apară primele semne meningeale (vărsături, dureri de cap). Joi dimineață, la ora 4,30, la solicitarea mamei, Ana-Maria a fost din nou transportată de mașina Salvării la Spitalul de boli infecțioase. De data aceasta, medicul de gardă nu numai că a internat-o, dar imediat a pus-o la perfuzie. Din acel moment, deși a fost în permanență supravegheată din punct de vedere medical, starea sănătății bolnavei s-a înrăutățit, duminică, 13 martie, aceasta intrînd în comă. De altfel, din această stare nu și-a mai revenit, pe data de 1 aprilie decedînd.

(continuare în pagina 2)

(Mihaela CĂNĂNĂU)

Stupefacție printre funcționarii Regiei Autonome LOCUINȚA

A fost descoperit un cetățean care locuia de 10 ani în centrul Iașului, fără să plătească chirie

Conform informațiilor puse la dispoziție de R.A. "Locuința", a fost depistat un cetățean care a locuit singur timp de peste zece ani într-un apartament central, în suprafață de peste 100 metri pătrați, fără a avea forme legale și fără a plăti chirie. Apartamentul în cauză, situat în strada Cuza Vodă nr. 39, i-a fost închiriat în 1983 lui Constantin Mihăilă, din Iași, de către Administrația Financiară. După un an, contractul a expirat, iar Constantin Mihăilă nu s-a mai prezentat să-l prelungească. Datorită unei "scăpări" în evidențele Administrației Financiare Iași, acest lucru nu a fost sesizat și cetățeanul a locuit liniștit pînă în acest an. Fiind depistată ilegalitatea, Primăria municipiului Iași a dispus evacuarea cetățeanului Constantin Mihăilă din spațiul deținut abuziv.

(Cristian DUNAR)

Pînă în 1995, importurile de medicamente vor fi scutite de taxe vamale

În cadrul ședinței de vineri a Guvernului a fost aprobată o hotărîre care prevede scutirea de taxe vamale a importurilor de medicamente finanțate printr-un credit acordat de Banca Mondială, în valoare de 30 milioane dolari, care se va derula pînă în 1995, a declarat Ioan Roșca, purtător de cuvînt al Guvernului. Creditul a fost oferit conform unui acord de împrumut încheiat între România și BIRD, la Washington, în 1991.

Afacerea OLTCIT (4)

■ *firma International Complex Service S.A. își favorizează angajații în detrimentul clienților*

După cum am relatat în numerele anterioare ale cotidianului nostru, la firma Internațional Complex Service S.A. Iași, care comercializează autoturisme OLTCIT, s-a descoperit o serie de afaceri necurate. Dintre acestea, se remarcă majorarea ilegală a prețurilor de vînzare cu amănuntul a autoturismelor OLTCIT. Sumele obținute necuvenit în acest mod se ridică la valori de sute de mii de lei la fiecare automobil. Aceasta înseamnă că firma menționată își înșeală, pur și simplu, clienții, pentru a-și rotunji veniturile.

Acest lucru nu se întîmplă însă în cazul unor angajați ai firmei, care beneficiază de facilități deosebite. Este cazul d-lui Eugen Curelaru, șeful Serviciului Garanții, din S.C. Internațional Complex Service S.A., care și-a reținut un autoturism la prețul vechi, pe care nu l-a achitat nici pînă în prezent. Autoturismul în cauză a fost primit de la Craiova în luna noiembrie 1993, la prețul de 3.162.000 lei. De atunci și pînă în prezent, prețurile practicate de firma OLTCIT au crescut cu 1,5 milioane lei. Majorarea nu va fi aplicată însă și în cazul autoturismului reținut pentru dl. Eugen Curelaru, întrucît conducerea firmei Internațional Complex Service S.A. a făcut exces de zel și l-a achitat în luna ianuarie a.c., înainte de a fi majorat prețul.

Contabilul-șef al unității a motivat această ciudată hotărîre prin faptul că dl. Eugen Curelaru și-a exprimat intenția de a cumpăra autoturismul, însă, ulterior, a constatat că mașina prezenta o serie de defecțiuni, avea parbrizul crăpat și probleme la motor.

În consecință, autoturismul a fost achitat de unitate, urmînd ca dl. Eugen Curelaru să-l cumpere după ce va fi reparat.

Situația este paradoxală pentru că, dacă ar fi ținut neapărat să-și cumpere un autoturism, dl. Eugen Curelaru și-ar fi putut alege un altul dintre cele sosite în noiembrie 1993 sau ianuarie 1994 de la Craiova. Totuși, dacă nu putea renunța la automobilul respectiv, reparațiile necesare se puteau face cu rapiditate în atelierul de la S.C. Internațional Complex Service S.A. În loc să fie aleasă una dintre aceste două variante, a fost preferată creditarea ilegală a d-lui Eugen Curelaru de către firma amintită.

(Costel STROESCU)

Ticu Dumitrescu a cercetat arhivele STASI

Timp de 5 zile, senatorul PNȚCD, Constantin Ticu Dumitrescu, s-a aflat la Berlin pentru a consulta arhivele fostei poliții secrete a RDG, STASI. Potrivit declarațiilor domniei sale, vizita a întrecut cu mult așteptările, întorcîndu-se cu peste 15 kg documente. "Am avut același stăpîn, pentru că NKVD a condus și STASI și Securitatea română. În Germania Democrată însă, ofițerii erau persoane cu studii, în timp de la noi au putut fi simpli muncitori, sau chiar simpli ciobani. De aici și anumite bestialități la care instituția din România s-a dedat", a opinat senatorul PNȚCD.

Sigur vă interesează

Noile cote de impozit

Odată cu stabilirea de către Guvern a cuantumului indexării salariilor pentru noile tranșe de venituri, au fost fixate și noile tranșe de venituri impozabile și cotele de impozit aplicabile începînd cu această lună. Prezentăm în continuare cele mai frecvente categorii de venituri lunare impozabile și cotele de impozit aferente:

venit lunar impozabil (lei)	impozit
34.601-58.500	5405 lei + 20% pentru ceea ce depășește 34.600
58.501-81.600	10.185 lei + 21% pentru ceea ce depășește 58.500
81.601-115.900	15.036 lei + 22% pentru ceea ce depășește 81.600
115.901-174.000	22.582 lei + 25% pentru ceea ce depășește 115.900
174.001-232.400	37.107 lei + 28% pentru ceea ce depășește 174.000
232.401-290.200	53.459 lei + 32% pentru ceea ce depășește 232.400
290.201-332.300	71.955 lei + 36% pentru ceea ce depășește 290.200
peste 332.300	87.111 lei + 40% pentru ceea ce depășește 332.300

Precizăm că, pe lîngă impozitul aplicat salariului lunar brut, angajații mai plătesc 1% drept contribuții la fondul de șomaj și 3% - contribuție pentru pensie suplimentară.

(Mihaela BREZEANU)

Jeans-ii care au creat America!

VENTURE-RO srl
Romania, Iași
Pasajul Comercial Ștefan Cel Mare
etajul 1
(vis-à-vis de Asirom)
fax. 0040-32-117981
tel. 0040-32-114655
prin magazinul
BLUES INTERNATIONAL
vă oferă:
jeansi
tricouri
cămăși

Computerland
Center Iași

Preluăm orice tip de copiator vechi, în stare de funcționare sau nu, iar în schimb vă oferim
un copiator nou, produs al renumitei firme
SHARP
Evaluarea copiatorului dumneavoastră poate ajunge pînă la
30%
din prețul unui copiator SHARP.
OFERTĂ VALABILĂ PÎNĂ LA 01.06.1994
Relații: SCHROTTER SRL, Bd. Ștefan cel Mare și Sfînt, bloc B2, telefon 116651, 116772, 117300, fax 117956.

Coca-Cola IAȘI
Compania de îmbuteliat COCA-COLA Iași anunță că întreaga sa gamă de băuturi răcoritoare este disponibilă în unitățile "GASTROCOM" S.A., la următoarele prețuri:

ALWAYS Coca-Cola

După lovitura secolului de la LOTO

Cristian Fechet nu a hotărît încă ce va face cu cele 296 milioane lei

■ *"Voi rămîne la fel de modest, nu vreau să mă arăt mai isteț acum, cînd am bani", a precizat tînărul multimilionar ieșean*

Asaltat de ziariști, prieteni, cunoscuți și rude, Cristi Fechet, cîștigătorul fantasticei sume de 296 milioane lei, ieri dimineață s-a ascuns. Toată dimineața nu a fost de găsit. Era acasă numai sora lui, Gabriela, și un unchi, Luca Fechet, care a mărturisit că a venit pentru a-i cere norocosului său nepot un milion de lei. "Azi-noapte n-am dormit deloc. Este senzațional pentru mine ce i s-a întîmplat lui Cristi. Eu joc de 30 de ani la Loto și nu-mi imaginam că se pot cîștiga atîtea milioane. Eu am venit să-l rog pe Cristi să-mi împrumute un milion, ca să plătesc ratele la casă, să-l ajut pe băiatul meu să-și plătească acțiunile și văd eu ce mai fac", ne-a declarat Luca Fechet, care s-a învoit ieri dimineață de la șeful lui, pentru a împărtăși bucuria cîștigului cu familia nepotului său Cristi.

Noaptea de duminică spre luni a fost, cu siguranță, cea mai fericită noapte trăită vreodată de neamul Fechet. Nimeni nu a închis un ochi, comentînd incredibilul noroc al lui Cristi, mezinul familiei, care a cîștigat la Loto aproape 300 milioane lei, bani neimpozabili.

Familia Fechet va scăpa, cu certitudine, de toate datoriile, inclusiv cele de la întreținere, de circa 18.000 lei. Cu toate acestea, Elena și Petru Fechet s-au dus ieri la serviciu ca și cum nimic nu s-ar fi întîmplat.

Cristi nu știe ce va face cu atîta "amar de bani". Nu-și dorește nimic deosebit, poate doar o casă a lui și numai a lui. Mașinile nu-i plac, pentru că este foarte emotiv și nu crede că va reuși vreodată să conducă. Poate se va duce în excursie, în Italia sau în Grecia, dar nu, deocamdată nu vrea să-și facă nici un fel de planuri, banii vor sta un timp la bancă, neatinși.

Ziariștii care l-au tot căutat îl incomodează, este o fire mai retrasă și nu-i place atenția pe care i-o dă presa. Toți l-au întrebat ce pasiuni are. Îi place fotbalul, Ilie Dumitrescu, echipa Steaua, dar și A.C. Milan, filmele de acțiune cu Jean Claude Van Damme și cu Silvester Stallone. Nu fumează.

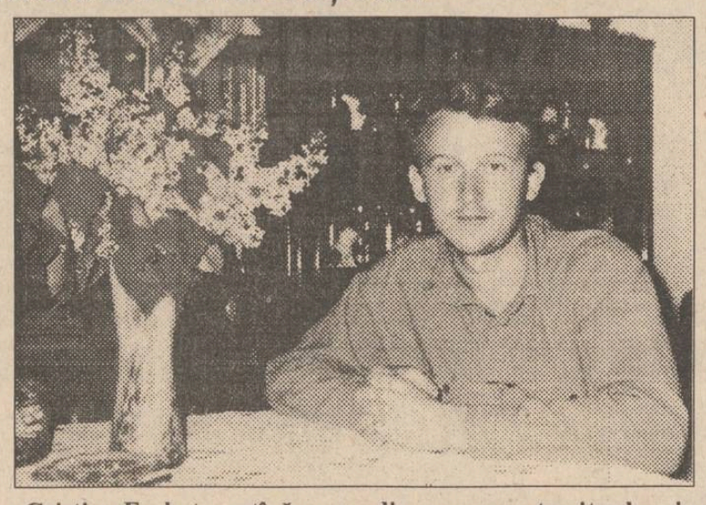

Cristian Fechet, un tînăr care, din șomer, s-a trezit cel mai bogat om al Iașului

Cristi crede însă că fabulosul său cîștig poate fi considerat evenimentul anului. Norocul lui este cu atît mai mare cu cît este a treia sau a patra oară cînd joacă la Loto. "Nu-mi propun să fiu altfel decît pînă acum, voi rămîne la fel de modest, nu vreau să mă arăt mai isteț acum cînd am bani", ne-a declarat Cristi Fechet, proaspătul milionar ieșean. **(Cristina LECA)**

Un incredibil caz de neglijență profesională

Zguduitoarea moarte a studentei Ana-Maria Țura

■ *medicul care a refuzat internarea tinerei bolnavă de rujeolă a fost "sancționat" prin anularea dreptului de a face gărzi*

(continuare din pagina 1)

Distrusă de durere, mama Anei-Maria este convinsă că fiica ei ar fi trăit și acum dacă medicul de gardă, dr. Petru Țîrlea, ar fi internat-o pe data de 6 martie, cînd s-au prezentat prima oară la spital. Dr. Marinela Chihaia susține că altfel ar fi evoluat starea sănătății copilului său dacă în acele patru zile, de duminică pînă joi dimineața, cînd a fost internată, Ana Maria ar fi beneficiat de tratament medical în regim de spitalizare. Luînd legătura cu dr. Petru Țîrlea, acesta ne-a declarat că bolnava a venit doar pentru un consult medical de specialitate, nesolicitînd internarea. Doctorul Țîrlea greșește aici pentru că legea prevede că medicul este cel care apreciază dacă un pacient necesită internarea sau nu. Acesta are datoria să explice bolnavului starea de sănătate care o prezintă în momentul respectiv, menționînd eventualele complicații în cazul în care pacientul refuză totuși spitalizarea. De asemenea, în astfel de situații pacientul trebuie să menționeze în scris că, pe proprie răspundere, refuză internarea și să semneze alături de această declarație. În cazul studentei Ana-Maria Țura, o asemenea declarație nu există din simplul fapt că nu i-a fost solicitată, dr. Petru Țîrlea nesesizînd, la momentul respectiv, gravitatea bolii tinerei paciente. Cu toate acestea, conform declarației conf. dr. Vasile Luca, șef disciplină boli infecțioase, chiar și cu diagnosticul de "angină streptococică" tînăra trebuia internată, urmînd ca a doua zi, prin analize de laborator, să-l verifice. De altfel, evoluția și analizele ulterioare nu au confirmat diagnosticul pus de dr. Țîrlea. Dr. Petru Țîrlea, cel care nu a internat-o, consideră că perioada de patru zile de la refuzul său de a o interna pînă la a doua solicitare a internării nu ar fi schimbat cu nimic situația, complicațiile care au apărut ulterior fiindu-i fatale pacientei. Cu toate acestea, dr. Țîrlea recunoaște că ar fi trebuit să o interneze pe Ana-Maria. De altfel, această greșeală a fost sancționată de directorul Spitalului de boli infecțioase, dr. Constantin Scurtu, prin interzicerea efectuării de gărzi de către dr. Petru Țîrlea. **(Mihaela CĂNĂNĂU)**

După ce-a obținut aprobarea Mitropolitului Daniel

Bătrînul Dumitru Osipov își construiește o biserică în curte

Dumitru Osipov, din Iași, are 86 de ani, dar este încă plin de vigoare. Este o personalitate recunoscută a orașului, fiind Președintele Ligii Române a Veteranilor de Război - filiala Iași. Acum lucrează la un proiect pe cît de original, pe atît de ambițios: ridicarea unei biserici în propria-i curte (livadă, mai precis), situată în vecinătatea Parcului Expoziției din Iași. Aceasta va purta hramul lui Ștefan cel Mare și Sfînt și va fi construită în stilul celor de pe vremea domnitorului. Va fi o biserică mică, pentru basarabeni, unica din Iași. Este proiectul său de suflet, Moș Osipov fiind născut la Sinești-Basarabia. Ambiția sa este ca această biserică să fie cea mai frumoasă din oraș. Va fi clădită din piatră masivă, iar la subsol va exista o sală de întrunire, ce se va numi "Glasul Basarabiei". Patriot înflăcărat, Moș Osipov a simțit că trebuie să facă ceva pentru pămîntul unde s-a născut. El a obținut aprobarea Înalt Prea-Sfințitului Daniel Ciobotea, Mitropolitul Moldovei și al Bucovinei. De asemenea, în acest proiect este interesat și I.P.S. Antonie Plămădeală, Mitropolitul Ardealului, basarabean de origine. Bătrînul afirmă că pentru realizarea visului său de-o viață sînt necesare cîteva zeci de milioane de lei. El pune la dispoziție pămîntul și banii pentru demararea lucrărilor, cel tîrziu la sfîrșitul acestei veri. De restul de fonduri va face rost prin donații ale

oamenilor de cultură, din România și Basarabia. Considerăm că pentru acest "proiect de importanță națională" va reuși să obțină niște bani și de la Consiliul Județean Iași. Planurile vor fi întocmite de arhitectul-șef al orașului, Ion Cheptea.

Există însă o problemă pe care Dumitru Osipov încearcă să o ignore. Jumătate din pămîntul deținut (în jur de un hectar) aparține soției sale, iar aceasta se opune proiectului. Doamna Osipov dorește să lase partea ei de pămînt fiicei și nepotului său, "să nu-l dea străinilor de pomană". Pe acest pămînt a fost ridicată o vilă cu etaj, destinată celuilalt copil al bătrînilor, băiat, care a murit de cancer și n-a apucat să mai locuiască aici. Acum vila este goală, deși unicul nepot stă cu chirie în cartierul Mircea cel Bătrîn. "Cît trăiesc eu, n-o să stea aici. Vreau să-mi împlinesc visul, nu mă interesează altceva. Să muncească.", spune Moș Osipov. În planurile lui, vila va fi ori casă parohială, ori loc de întîlnire cu frații basarabeni.

Dumitru Osipov, fost învățător, a mai construit o biserică în comuna Victoria, precum și Cimitirul eroilor de la Letcani. El a fost martor de la unirea Basarabiei cu Regatul Român, în 1918, părinții săi au făcut parte din nucleul care a pregătit unirea. Timp de zece ani a fost deținut politic și închis la Aiud. **(Gynella PARFENIE)**

ORAȘUL PE O COLOANĂ

■ *Americanii ne instruiesc în domeniul administrației publice*

O parte din personalul Consiliului Județean Iași participă, începînd de ieri, la un Program de instruire în domeniul administrației publice, susținut de trei profesori americani de la Universitatea din Nebraska, statul Omaha, SUA. Organizatorii instruirii - Universitatea "Al. I. Cuza", Centrul româno-american de dezvoltare a întreprinderilor private Iași, Consiliul Județean și universitatea americană - au stabilit ca expunerile să dureze, în medie, patru ore zilnic, timp de trei săptămîni, iar locul lor de desfășurare să fie: Sala Galbenă a Prefecturii, Sala Mare a Primăriei și Casa Universitarilor Iași. Profesorul Frank U. Koehler va prezenta probleme din domeniul managementului fiscal, al gestionării bugetului și al sistematizării construcțiilor, profesorul Russel Smith va conferenția în legătură cu planificarea strategică și cu evaluarea bazată pe realizări, iar profesorul Dale Krane va prezenta administrarea datoriei publice și gestionarea resurselor umane în administrația publică locală. **(Ovidiu LUNGU)**

■ *Chiriile pentru spațiile cu alte destinații decît cea de locuit s-au indexat cu 2,77 la sută*

În ședința Consiliului Municipal, desfășurată ieri seară, consilierii au votat în unanimitate două proiecte de hotărîri mai importante. Astfel, începînd de ieri, chiriile pentru spațiile cu altă destinație decît cea de locuință și terenuri aparținînd Consiliului Municipal se indexează cu 2,77. Aceasta reprezintă creșterea valutară a dolarului SUA față de leul românesc în perioada 1 ianuarie 1993 - 1 ianuarie 1994, iar noile taxe se stabilesc odată cu renegocierea contractelor de închiriere sau concesionare. Printr-un protocol încheiat între președintele Consiliului Județean (CJ) Iași, Ion Amihăiesei, și primarul Constantin Simirad, imobilul din str. Codrescu nr. 6 trece din folosința CJ în patrimoniul municipalității. Actualmente, în acest imobil dețin spații: postul de televiziune Tele'M, S.C. TAXICOM S.A., S.C.T. MOLDOVA S.A., Consiliul Municipal, Clubul sportiv municipal UNIREA, Fundația CARITAS, depozitul Operei Române și Asociația Tinerelor Cadre Didactice. **(Ovidiu LUNGU)**

■ *A fost evacuată "Organizația liberă a oamenilor fără serviciu"*

Primăria Iași a dispus în această săptămînă, evacuarea "Organizației libere a oamenilor fără serviciu" din spațiul deținut ilegal în strada Agatha Bîrsescu nr. 6. Organizația menționată, condusă de cetățeanul Florin Liviu, a obținut din partea Primăriei Iași, în 1990, un sediu format din două camere, în imobilul din strada Agatha Bîrsescu nr. 6 (lîngă magazinul "Carre"). În decurs de patru ani, spațiul respectiv nu a fost folosit, astfel încît s-a autodistrus. Între timp, conducătorul "Organizației libere a oamenilor fără serviciu" a devenit patronul societății "Floliv" SRL și a obținut, pe căi dubioase, una din cele două camere drept sediu pentru societatea sa. Astfel, în același sediu funcționează și "Organizația liberă a oamenilor fără serviciu" și o societate comercială, ambele dirijate de Florin Liviu. Sesizînd că nici acum spațiul respectiv nu a fost folosit, fiind supus distrugerii în continuare, Primăria Iași a dispus evacuarea de la adresa menționată atît a "Organizației libere a oamenilor fără serviciu" cît și a S.C. "Floliv" S.R.L. **(Cristian DUNAR)**

Sindicatele din învățămînt s-au reunit în Convenția Teritorială Iași

Sîmbătă, 23 aprilie, a fost creată Convenția Teritorială Iași a Sindicatelor din Învățămînt. Întîlnirea liderilor sindicali din învățămîntul universitar și cel preuniversitar a avut loc la Facultatea de Chimie Industrială, cu această ocazie semnîndu-se un protocol în vederea realizării unității de acțiune a sindicatelor din învățămîntul ieșean. Au aderat la Convenție: S.L.I. Personal Didactic din Universitatea Tehnică "Gh. Asachi", Sindicatul TESA din Universitatea Tehnică "Gh. Asachi", Sindicatul Salariaților din Universitatea Agronomică, Sindicatul "Unio" din Universitatea "Al. I. Cuza", Sindicatul Cadrelor Didactice din Universitatea de Medicină și Farmacie, Sindicatul TESA din Universitatea de Medicină și Farmacie, Sindicatul Personalului din Academia de Arte "G. Enescu" și Uniunea Sindicatelor Libere din Învățămîntul Preuniversitar Iași. **(Dorin IACOB)**

Spitalele din zona Tătărași n-au apă

Instituțiile medicale din zona Tătărași au mari probleme în ce privește aprovizionarea cu apă potabilă și menajeră. Astfel, de circa două săptămîni, atît Spitalul de copii, Spitalul de neurochirurgie, cît și Leagănul de copii nu primesc apă pe toată perioada nopții, iar ziua, aceasta este întreruptă cîte patru, cinci ore. În această situație, este foarte greu pentru personalul medical să asigure un minimum de igienă, absolut necesar în unități cu profil sanitar. Pe lîngă necesitatea de a steriliza instrumentarul chirurgical, apa curentă este indispensabilă la spălătoriile, bucătăriile și nu în ultimul rînd la grupurile sanitare ale spitalelor. "Lucrările de verificare pe care le execută RAJAC în zona Tătărași nu trebuie să perturbe și să blocheze chiar activitățile medico-sanitare", neau declarat administratorii unităților sanitare afectate. **(Mihaela CĂNĂNĂU)**

Spitalele universitare de psihiatrie nu sînt de acord cu înființarea unor secții-penitenciar

În urmă cu o lună, Comisia de Psihiatrie din cadrul Ministerului Sănătății a propus Direcției Sanitare Iași să înceapă demersurile în vederea înființării, în Spitalul universitar "Socola", a unei secții cu profil medico-legal. Comisia a considerat că o asemenea secție ar fi necesară supravegherii mai judicioase a pacienților, aflați sub urmărire penală și internați în spital în vederea expertizării medico-psihiatrice.

Săptămîna trecută, conducerea Spitalului "Socola" a răspuns Ministerului Sănătății, opinînd că înființarea unei secții cu acest profil nu este necesară. În această adresă a fost subliniat caracterul de asistență clinică "cu uși deschise", pe care spitalul o practică neîntrerupt încă din anul 1905 (data înființării sale).

Refuzul elegant de a permite constituirea unei "secții - penitenciar" într-un spital a fost urmarea consultării personalului medical de către conducere.

Medicii din cadrul Spitalului "Socola" nu sînt de acord cu înființarea unei secții păzite de organe judiciare. Acest lucru nu este corespunzător - în opinia lor - criteriilor medicale și umanitare de asistență a unor pacienți suspectați de diverse afecțiuni psihice.

În răspunsul său către ministerul, directorul Spitalului "Socola", profesor dr. Tadeusz Pirozynski, a precizat: "Sîntem îndreptățiți să credem limitele spațiale ale serviciilor universitare de psihiatrie din Timișoara, Tg. Mureș, Cluj și celelalte ce îndreptățesc asigurarea expertizelor de psihiatrie judiciară, fără instituirea unor servicii speciale cu paza unor organe judiciare".

De aici trebuie să înțelegem că nici celelalte spitale din țară nu au fost de acord cu instituirea în cadrul spitalelor universitare de psihiatrie a unui regim de penitenciar. Chiar dacă pacienții respectivi sînt acuzați de diverse fapte penale, ei rămîn, înainte de toate, bolnavi potențiali. **(Silviu LABEȘ)**

Un lac este transformat în mocirlă

În cotidianul "Monitorul" de sîmbătă, 23 aprilie a.c., anunțam că un grup de răufăcători a furat stăvilarul lacului artificial situat în apropierea ultimei stații a tramvaiului 9, la ieșirea din Iași spre Fortus S.A. Drept urmare, apa din lac a început să se scurgă în pîrîul Nicolina, fără ca forurile competente să ia vreo măsură de stopare a fenomenului. Ieri, lacul secase în întregime, iar mîlul începuse să emane mirosuri pestilențiale.

Transformarea lacului respectiv în mocirlă (focar de infecție) pe lîngă faptul că duce la dispariția unui loc de agrement frecventat de sute de ieșeni, prezintă și un grav pericol pentru sănătatea locuitorilor din zonă. **(Dan FODOR)**

APELAȚI CU ÎNCREDERE
LA SERVICIILE
TAXIURILOR DE STAT,
TAXICOM

Taxiurile noastre pot fi recunoscute cu ușurință datorită casetelor "MONITORUL" sau "Capital" pe care NUMAI NOI le avem.
OFERIM RAPIDITATE, CONFORT ȘI CELE MAI MICI PREȚURI PE KILOMETRU
450 LEI/km - tarif unic (zi, noapte)

S.C. TAXICOM S.A. IAȘI
asigură:
- spălarea autoturismelor;
- servicii de reparații și deservire tehnică (schimbarea uleiului);
- Vopsitorie totală sau parțială;

Tarifele avantajoase satisfac pretențiile dumneavoastră.

Tel. 953
sau 146593

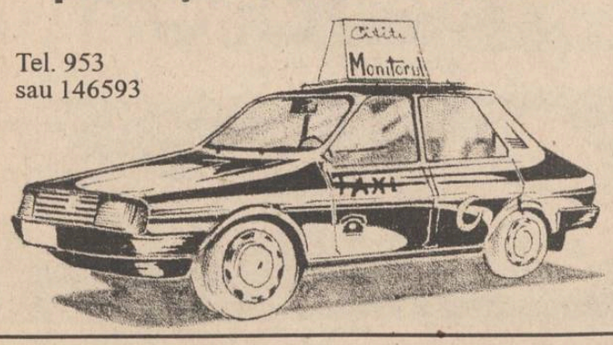

CASA DE LICITAȚIE
"ONASIS"
a
S.C. "SURSA MOLDOVEI" S.A.
Organizează ședința de licitație publică,
pentru următoarele bunuri aflate pe ringul 2:

Apartament 3 camere (67 mp),
parter, boxă (3,5x2,5 m), telefon, bloc cu centrală termică proprie, confort deosebit.
Localizarea: Zona cantinei studențești Pușkin.
Preț de plecare: 33.000 $.

Teren situat în Iași, cartier Oancea (în spatele căminelor studențești din T. Vladimirescu).
Terenul se vinde parcelat:
I. 15/15x43,5 mp.
II. 15/15x47 mp.
sau întreaga suprafață **cumulată**.
El este construibil, avînd anexat la dosar un memoriu geotehnic documentat.
Preț de plecare: 14.000 lei/mp.

Casă locuibilă la 400-500 m de Motel Bucium, cu teren aferent, 1.119 mp.
Preț de plecare 11.000 $

Teren arabil cu suprafața de 6.300 mp, în zona lacului Chirița, aproape de linia de tramvai.
Suprafața se vinde și parcelată.
Preț de plecare 880 lei/mp.

Teren construibil, cu suprafața de 468 și 1.542 mp, la 3 km de Stațiunea Durău, vizavi de Palatul Cnejilor.
Preț de plecare: 6.050 lei/mp.

Informații la telefon 127118 sau 127114.

RADIO NORD-EST
RADIO **NORD-EST** IAȘI
72,44 FM - STEREO

DUMINICĂ ORA 10.00
EMISIE DIN ALERGARE

1. Cînd a devenit România pentru prima dată campioană mondială la handbal masculin?
2. În ce țară s-a născut jocul de handbal?
3. Doi handbaliști ieșeni joacă la echipe din capitală. Care sînt aceștia?
4. În lotul echipei "Chimistul" R. Vîlcea evoluează și două jucătoare din Iași. Numiți-le!
5. Care sînt echipele campioană olimpică și campioană mondială en titre la handbal masculin?

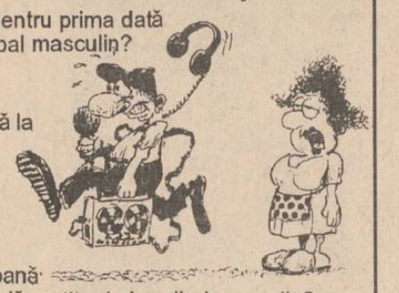

Răspunsurile, pînă miercuri, inclusiv pe adresa Radio Nord-Est, O.P. 6, C.P. 1340, tel. 142446, 146363.

realizatori: EUGEN FLORESCU și SEPTIMIU SĂRĂȚEANU

Sponsori:
S.C. EMI S.R.L. și S.C. MEDIMEX S.R.L.

Un inventator ieșean cere 159 milioane lei de la FORTUS S.A.

■ firma ieșeană nu vrea să plătească autorului nici o recompensă, "deoarece invenția nu a fost aplicată în producția combinatului"

Dan Boboc, subinginer proiectant la S.C. PRESUM PROIECT S.A., se judecă în prezent cu societatea FORTUS S.A., solicitînd acesteia, prin intermediul instanței, acordarea drepturilor bănești legale și a drepturilor de titular pentru o invenție brevetată în anul 1982. Invenția, cu titlul "Procedeu și instalații de extragere mecanică a ramelor de modele de pe placa port-model" a fost cedată spre utilizare, conform legislației în vigoare, fostului Combinat de Utilaj Greu (CUG). După cum ne-a declarat autorul principal al invenției, Dan Boboc, S.C. FORTUS S.A. avea obligația, conform legii, să calculeze și să plătească autorilor, ca urmare a folosirii invenției în procesul de producție, o sumă de bani în valoare de maximum trei salarii de cercetător principal. Conform informațiilor furnizate de Dan Boboc, suma maximă calculată în acest mod era, la momentul anului 1982, de circa 15.000 lei. Cu alte cuvinte, prin procesul intentat S.C. FORTUS S.A., care a început încă de la sfîrșitul anului 1992, autorul principal al invenției cere în mod expres recompensa legal cuvenită prin utilizarea invenției în producție.

Astfel, Dan Boboc susține că în perioada anilor 1983-1987, invenția sa a fost aplicată în cadrul secției de turnătorie oțel.

Referitor la această situație, Legea nr. 64/1991 prevede că toate brevetele care nu au fost recompensate sau au fost parțial recompensate pînă la acea dată se vor negocia de autori cu unitatea care le-a aplicat, pornind de la recompensa maximă, conform vechii legi și avînd ca suport legal H.G. 152/1992 privind metodologia de calcul a acesteia. Interesant este faptul că, după calculul efectuat de autor în baza acestei hotărîri guvernamentale (calcul valabil la nivelul lunii iunie 1993), suma pe care ar fi trebuit să o primească de la FORTUS S.A., ca recompensă pentru aplicarea invenției, era de circa 159 milioane lei, conform afirmației sale.

În replică, răspunsul reprezentantului S.C. FORTUS S.A., consilier juridic Valerica Dima, se bazează pe faptul că societatea nu poate plăti autorului nici o recompensă, "deoarece invenția nu a fost aplicată în producția combinatului". La solicitarea redactorilor noștri de a ne prezenta poziția societății FORTUS în această problemă, d-na Valerica Dima ne-a declarat: "Poziția noastră va fi cea care va rezulta din decizia Curții de Apel".

Precizăm că, în ianuarie 1994, Tribunalul Județean Iași a respins plîngerea formulată de Dan Boboc, pe motiv că invenția respectivă era o invenție de serviciu (care intra în atribuțiile de serviciu ale persoanei în cauză) și aceasta nu a fost folosită în cadrul Combinatului de Utilaj Greu. Ca urmare, Dan Boboc a contestat hotărîrea Tribunalului, înaintînd contestația Curții de Apel din Iași. În cursul acestei săptămîni este așteptată decizia instanței respective cu privire la acest caz. **(Mihaela BREZEANU)**

REPUBLICA SOCIALISTĂ ROMÂNIA

OFICIUL DE STAT PENTRU INVENȚII ȘI MĂRCI

Certificat de Inventator

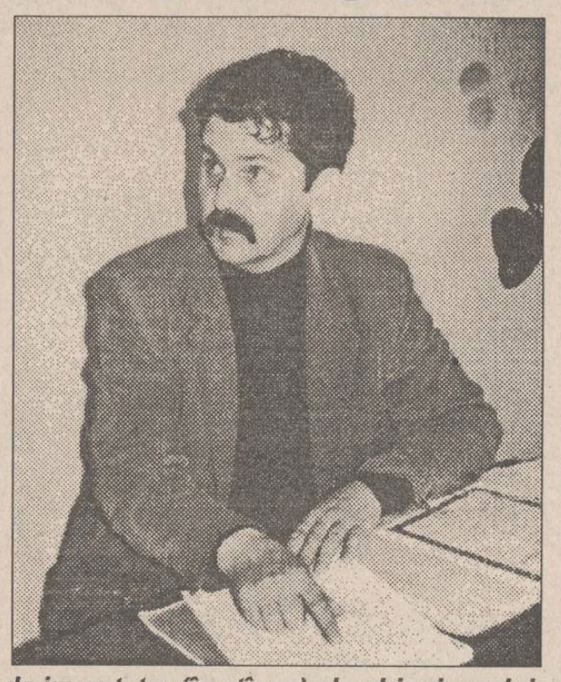

În imaginile de mai sus, certificatul de inventator (în stînga) al subinginerului proiectant Dan Boboc (în dreapta)

Două orfane așteaptă să fie împroprietărite

Două orfane, fără nici o sursă de venituri s-au adresat Judecătoriei Iași în vederea reconstituirii dreptului de proprietate asupra unei suprafețe de teren de 1,23 ha, situat în intravilanul și extravilanul satului Horpaz, comuna Miroslava. Mama celor două fete, Maria Lusniac, pentru că era foarte bolnavă și slăbită, și-a încredințat fiicele, Cristina și Doinița, Casei de Copii Bucium, sperînd totuși că, după o anumită perioadă de timp, își va reveni. Dar ea a decedat în 1993 în urma apariției neașteptate a unor complicații. După cum declară cele două orfane, tot din cauza bolii de care suferea, mama lor "nu a mai fost conștientă de necesitat depunerii cererii de reconst tuire a dreptului de proprieta asupra pămîntului moștenit la bunica noastră, Eler Petrica".

După ce au aflat că sîn moștenitoare ale bunicii lo cele două fete au adresat cerere Primăriei Miroslav pentru eliberarea unei ad verințe de punere în posesi însă li s-a comunicat că ace lucru este imposibil pentru numai mama lor ar fi fost măsură să facă aceasta. Dec ele nu pot fi puse în posesi deși bunica lor figurează Registrul Agricol 1959-1961, poziția 115 cu suprafața de 1,2 ha. **(Adina SCUTELNICU)**

Ofertele agențiilor de turism pentru sărbătorile Paștelui

Pentru perioada apropiatelor Sărbători de Paște, o mare parte din agențiile de turism din Iași organizează excursii în diferite stațiuni din țară. Prezentăm, în continuare, ofertele unora dintre agențiile ieșene de turism pentru petrecerea Sărbătorilor de Paște în afara județului Iași. Menționăm că prețul unei excursii variază, funcție de condițiile de cazare, masă, transport și lungimea perioadei, între 10.000 lei și 35.000 lei de persoană.

Astfel, Agenția de Turism NET oferă, pentru perioada 29 aprilie - 3 mai 1994, excursii în patru stațiuni din țară: la Durău - cazarea la hotel "Bradul", contra unui preț de 26.500 lei de persoană; Borsec - cazarea la vile de categoria I și II, la prețul de 26.500 lei, respectiv 22.000 lei; Vatra Dornei - cazarea la hotel "Bradul" sau "Călimani", pentru 19.200 lei de persoană; Cap Aurora - cazarea la hotel "Onix" - 17.000 lei.

Toate excursiile se efectuează cu autocarul, transportul fiind inclus în preț.

Agenția de Turism BTT organizează excursii la Costi nești, în perioada 29 aprilie - mai 1994, la hotel "Forum" contra unui preț de 20.000 lei d persoană; la Durău, în orice perioadă, la un preț de 4.20 lei/zi/persoană; Cîmpulung Moldovenesc, între 29 aprilie 2 mai 1994, la hotel BTT, pentru 16.000 lei/persoană.

Agenția MONDO-PHOENIX oferă locuri în stațiunea Jupiter pentru perioada 29 aprilie - 2 mai 1994, la hotel "Meteor" - 22.000 lei; Slănic Moldova, între 29 aprilie - 3 mai 1994, cu cazare în vile de categoria a II-a - 9.600 lei; Durău, în perioada 29 aprilie - 1 mai 1994, la hotel "Cascada" - 20.500 lei de persoană.

Agenția de Turism OMEGA-TURISM organizează excursii la Costinești, între 29 aprilie - 3 mai 1994, la hotel "Forum", pentru suma de 24.920 lei/persoană și la mănăstirile din Nordul Moldovei (Putna, Sucevița), în zilele de 1 și 2 mai 1994, cu cazarea la cabana "Putna" - 7.000 lei/persoană. **(Mihaela BREZEANU)**

Desființarea unităților psihiatrice pune în pericol siguranța cetățenilor

■ Florin Hanganu, un bolnav psihic cronic, va fi judecat pentru infracțiunea de omor

Comisia de Expertiză Psihiatrică din Iași s-a confruntat, timp de cîteva săptămîni, cu un caz care a provocat îndelungate polemici în rîndul medicilor psihiatri. Un cunoscut bolnav psihic, Florin Hanganu (35 ani) din Iași, este acuzat de infracțiunea de tîlhărie, soldată cu moartea victimei, în noaptea de 16/17 decembrie 1992. Florin Hanganu a fost depistat, după eforturi îndelungate, de organele de cercetare, și i s-a întocmit un dosar, ale cărui piese probează indubitabil faptul că el este autorul infracțiunii.

Conform opiniei medicului psihiatru dr. Cicerone Postelnicu, de la Spitalul Universitar "Socola", Florin Hanganu este un "schizofren tipic" care a beneficiat de peste 45 de internări la Spitalul "Socola". În urma internărilor, de fiecare dată pacientului i-a fost îmbunătățită starea, însă, datorită alcoolului, el revine frecvent la tratament.

Conform aprecierilor medicului, "Florin Hanganu este un nebun periodic, pe un fond de nebunie tolerabilă". Pacientul a avut numeroase recomandări, din partea medicului, pentru a fi internat la un cămin-spital. A dat foc la mobilă, a amenințat locatarii din imobilul unde locuiește etc., fapte ce necesitau internarea lui într-o unitate de bolnavi psihic cronici, cu profil de maximă securitate.

Crima pe care a comis-o bolnavul psihic Florin Hanganu se înscrie în categoria pericolelor care amenință viața cetățenilor, cu atît mai mult cu cît sînt limitate permanent unitățile psihiatrice unde aceștia ar trebui internați. "Recent - ne-a precizat dr. Postelnicu - s-au desființat cele 100 de paturi, absolut necesare cazuisticii noastre, din Spitalul de la Răducăneni. Am mai subliniat și cu alte ocazii faptul că pentru acești bolnavi nu există încă un sistem eficient de tratament ambulatoriu".

Din aceste motive, a afirmat medicul, bolnavii psihic iresponsabili pot comite unele acte antisociale. Dilema medicilor, în momentul în care au stabilit diminuarea discernămîntului lui Florin Hanganu, a fost dacă un bolnav psihic cronic poate fi internat într-un penitenciar. "Dacă nu, atunci cum se pot preveni asemenea fapte, în lipsa unor structuri specializate?" - se întreabă medicii psihiatri. **(Silviu LABEȘ)**

MONITORUL INTERN

■ Virgil Măgureanu susține că listele de informatori s-au cumpărat pe bani grei

Deși în urma publicării, în ziarul "Evenimentul Zilei", a unor liste de informatori ai Securității - parte din ei nefiind încă dezafectați - purtătorul de cuvînt al SRI a declarat presei că totul este un fals. Surse parlamentare din rîndul Opoziției, care au dorit să-și păstreze anonimatul, au afirmat că dl. Virgil Măgureanu a apreciat - în cadrul unei discuții în cerc restrîns - că aceste liste ar fi fost cumpărate pe bani grei de la unii lucrători ai SRI. Nu este de neglijat nici faptul că, din declarațiile publice ale lui Virgil Măgureanu, rezultă doar că listele sînt contrafăcute, nu și că cei trecuți în liste nu sînt informatori. **(Mihaela Cristea).**

■ România se va integra în CSI?

Surse autorizate au afirmat că, în cîteva luni, va fi inaugurată cea mai puternică Bancă privată din România. Acționari vor fi d-nii George Păunescu și Arkadi Volski, supranumit în Rusia "baronul roșu". Volski este socotit industriașul numărul unu al Rusiei, un fervent susținător al Kremlin-ului. Prin puterea lui financiară și prin asocierea cu industriașii români se intenționează - indirect - atragerea României în CSI. Faptul că "baronul roșu" a fost primit separat de toate mărimile dîmbovițene, care în nenumărate rînduri s-au arătat receptive la avansurile Moscovei, vine să confirme acest lucru. Dacă mai adăugăm că influentul om de afaceri român, George C. Păunescu, este un apropiat al Cotrocenilor (domnia sa a jucat un rol de prim ordin în cadrul Forumului Crans-Montana, fiind și singurul nepolitician care a beneficiat de o escortă motorizată a Poliției) atunci există toate condițiile unei apropieri ale României de CSI.

Edificatoare în acest sens este și declarația lui Volski, dată după primirea de la Cotroceni. "...Avem în vedere îmbunătățirea relațiilor economice și comerciale bilaterale, crearea unui sistem unitar pentru decontările reciproce". Din informațiile subterane culese de la Forum (unde Volski a avut numeroase întrevederi secrete și unde după Arafat și Peres, a fost cel mai bine păzit de către gărzile personale și SPP) a reieșit că "decontările reciproce" urmează să fie făcute în ruble, monedă care se preconizează a juca, în această zonă geografică, rolul ECU-lui în CSCE. **(Lucian Gheorghiu)**

P.S. Surse gazetărești au afirmat că ziarul "Evenimentul zilei", deși ar fi în posesia a numeroase materiale de senzație la adresa lui George C. Păunescu, "a căzut la pace" cu acesta și nu va publica nimic.

■ Adrian Păunescu a devenit purtătorul de cuvînt al PSM

Adrian Păunescu a devenit purtător de cuvînt al PSM, înlocuindu-l pe Tudor Mohora, care se pare că a căzut în disgrația socialiștilor români. Pe 9 mai, poetul-senator Adrian Păunescu va inaugura "Cenaclul «Totuși iubhirea»". Surse din lumea muzicală au afirmat că Adrian Păunescu a încercat să-i reactiveze pe majoritatea foștilor săi colaboratori de la "Cenaclul Flacăra", dar, cu puține excepții, a fost refuzat. **(Lucian Gheorghiu)**

La Botoșani

S-a deschis "Galeria de artă fotografică" Aurel Mihailopol

Dintr-o inițiativă privată, la Botoșani, s-a deschis o galerie permanentă de artă fotografică. Ea poartă numele celui mai mare artist fotograf român: regretatul Aurel Mihailopol. La vernisajul de la fosta Casă a Cărții a fost prezentă actrița Rodica Mandache, fosta soție a artistului fotograf Mihailopol, și fiica acesteia d-ra Diana Mihailopol. D-na Rodica Mandache, ieșeancă de origine, a declarat în exclusivitate pentru ziarul "Monitorul": "De ce această galerie la Botoșani și nu la Iași? De ce la Botoșani și nu la București sau Constanța de unde era soțul meu? Nu știu. Pur și simplu pentru toți oamenii care au făcut ceea ce au făcut acum aici. Nici măcar nu l-au cunoscut. De asta este atît de patetic totul și sînt atît de emoționată. Trăiesc o mare uimire, mirare, că niște oameni, în lipsa asta de bani, în frica asta pe care o trăim în fiecare zi, ei au făcut această galerie de artă fotografică. În acest sens, nimeni nu mi-a oferit niciodată pînă acum nimic. Eu am încercat în primii ani după moartea lui, am încercat în fel și chip să fac să existe măcar o urmă din ce-a făcut Aurel Mihailopol și niciodată n-am reușit nimic". **(Val GURALIUC)**

A crescut numărul elevilor ieșeni care au păduchi sau rîie

■ în Iași sînt 3633 de bolnavi

Recent, în unitățile de învățămînt preuniversitar din județul Iași, s-a încheiat controlul efectuat de către cadrele medicale școlare, pentru depistarea elevilor care au păduchi sau rîie.

Față de trimestrul trecut, numărul de elevi ieșeni cu păduchi ori rîie a crescut cu 32%. Din cei 139.521 de tineri care au fost controlați, s-au înregistrat 3.633 de cazuri de purtători de paraziți (față de 2.747 - la începutul trimestrului trecut). În orașul Iași, au fost depistați 1.267 școlari cu păduchi sau rîie. Cazuri frecvente au fost semnalate în școlile din comunele: Vlădeni, Voinești, Răducăneni și Tomești. Îngrijorătoare au fost rezultatele înregistrate la casele de copii: 21% din totalul elevilor au păduchi, rîie sau și păduchi și rîie. "Elevii sînt tratați, însă datorită faptului că provin din medii sociale cu posibilități materiale reduse, atunci cînd merg acasă, în vacanțe, sînt contaminați din nou", ne-a precizat d-na Mihaela Ghineț, medic în cadrul Laboratorului de Igienă Școlară, de la Inspectoratul de Poliție Sanitară Iași, instituție care centralizează datele, la nivel de județ. **(Dan FODOR)**

Hoții la usturoi

După mai puțin de o lună de zile de la eliberarea din penitenciar, Fănică Ulnic și Ioan Amarghioalei din Iași au fost din nou arestați, pe data de 24 aprilie 1994. Cu o zi înainte, cei doi au pătruns prin efracție în locuința lui Constantin Bordeianu, de unde au furat usturoi în valoare de 60.000 lei. În aceeași seară, făptașii au fost reținuți de o patrulă a Poliției, care a recuperat usturoiul furat.

Fiind recidiviști, Fănică Ulnic și Ioan Amarghioalei vor fi condamnați, pentru săvîrșirea infracțiunii de furt calificat și violare de domiciliu, de la unu la cinci ani închisoare, la care se va adăuga și restul de pedeapsă rămasă neexecutată. **(Ovidiu SCUTELNICU)**

BETA LINE srl
Computer Systems & Service

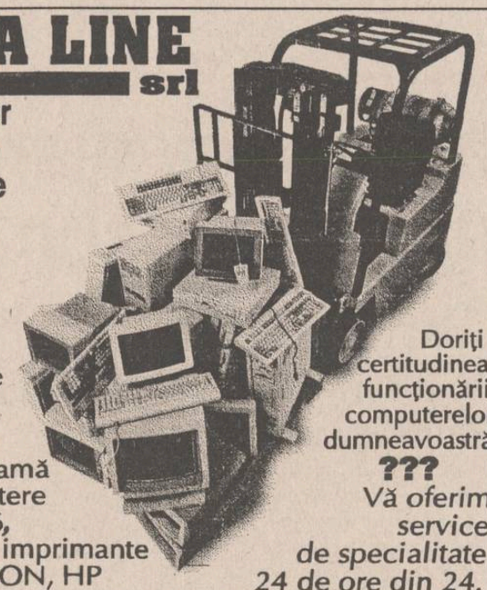

Doriți sisteme de calcul performante ???
Vă oferim întreaga gamă de computere 386 și 486, precum și imprimante STAR, EPSON, HP la cele mai mici prețuri.

Doriți certitudinea funcționării computerelor dumneavoastră ???
Vă oferim service de specialitate 24 de ore din 24. Reseller autorizat ZENITH-DATA SYSTEMS

Distribuitor BETA SYSTEMS

SINGURUL DUMNEAVOASTRĂ PRIETEN ÎN LUMEA TEHNICII DE CALCUL!

TEL/FAX 032/175663

ARDAF
SOCIETATE DE ASIGURARE - REASIGURARE "DACIA FELIX" S.A.

ARDAF - societate privată de asigurări, cu un capital social solid, vă stă la dispoziție cu următoarele forme de asigurări:
- asigurarea de avarii auto (CASCO) pe teritoriul României;
- asigurarea clădirilor și a altor construcții și a conținutului acestora (mijloace fixe, circulante, materiale, obiecte de inventar);
- asigurarea bunurilor pe timpul transportului intern și extern;
- asigurarea bunurilor din gospodării;
- asigurarea colectivă a salariaților, pentru riscurile de accidente sau deces din accidente;
- asigurări agricole (animale);
- asigurarea de răspundere civilă auto cu valabilitate în afara teritoriului României (Carte Verde);
- asigurarea de avarii auto a autovehiculelor (CASCO) cu valabilitate în afara teritoriului României;
- asigurarea mărfurilor transportate pe timpul parcursului intern și extern;

Se acordă reduceri însemnate pentru clienții care dovedesc continuitate în colaborarea cu ARDAF.
Pentru documentare și detalii vă așteptăm la sediul societății, din B-dul Copou nr. 5, telefon 032/145125, 145791.

Investiții pentru siguranța Dvs.!

MICA INDUSTRIE S.A. IAȘI
MICA INDUSTRIE

ieftin! comod! rapid!

Asigurăm servicii rapide de spălătorie în termen de 24 ore, 48 ore, sau 8 zile.
Sunați la dispecerat 117755 și rufele dumneavoastră vor fi preluate, curățate și aduse înapoi la domiciliu cu maximum de operativitate.
De asemenea, sînteți așteptați la sediul fabricii în Păcurari sau în platoul Abator, precum și la cele 17 centre ale noastre amplasate în Iași, Tg. Frumos, Pașcani și Răducăneni.

Program: 6-16.00

La dezbaterea Legii bugetului pe anul în curs

Opoziția nu va depune o moțiune de cenzură

■ ***"Bugetul însuși reprezintă o moțiune de cenzură", motivează prim-vice-președintele PNȚCD, deputatul Ion Diaconescu***

"Bugetul va fi supus la vot plenului celor două camere ale Parlamentului și pentru a fi aprobat, va trebui să aibă majoritatea parlamentară", a subliniat deputatul Ion Diaconescu. El a subliniat că, dacă legea îi dă dreptul, Opoziția are în vedere o moțiune de cenzură pînă la 30 iunie, cînd va lua sfîrșit sesiunea parlamentară. Din cauza Forumului Crans Montana, activitatea Parlamentului s-a redus foarte mult și de aceea comisiile parlamentare de specialitate n-au terminat de discutat proiectul de buget. El va fi dezbătut abia după Paște.

Vorbind despre Forum, deputatul PNȚCD l-a calificat drept "propagandă făcută de guvern pe banii statului". Acesta ar fi singurul avantaj intern. Avantajul extern constă doar în prezența la București a ministrului israelian de Externe, Shimon Peres, și a liderului palestinian Yasser Arafat. Prea mulți bani s-au cheltuit însă pentru ca PDSR să fie în cîștig, a observat liderul țărănist.

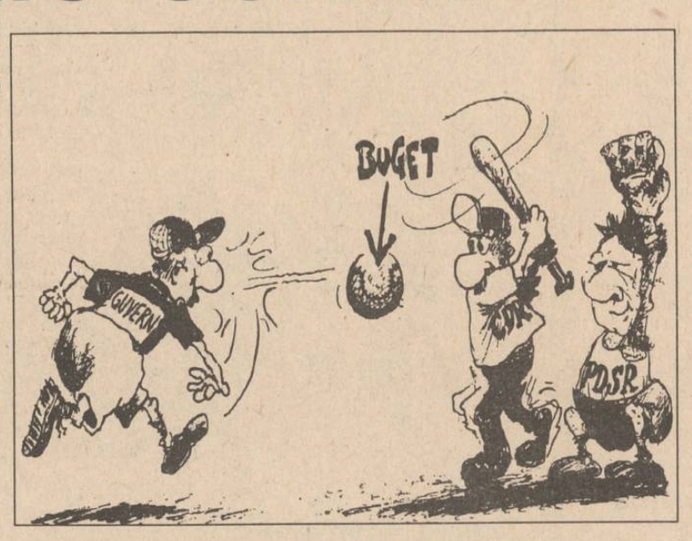

Nicolae Văcăroiu acuză Uniunea Europeană de un tratament discriminatoriu față de România

■ **țara noastră este exclusă de la programele de credite comunitare**

La întrevederea de luni cu prim-ministrul Marelui Ducat al Luxemburgului, Jaques Sante, premierul Văcăroiu a evocat surpriza Guvernului român față de neincluderea țării noastre în cadrul programelor de credite comunitare pentru dezvoltarea rețelelor de infrastructură, solicitînd sprijinul părții luxemburgheze pentru accesul la aceste linii de finanțare. Nicolae Văcăroiu a insistat asupra faptului că România este singura țară asociată la Uniunea Europeană care nu beneficiază de aceste facilități. Premierul român a solicitat, de asemenea, spirjinul Marelui Ducat al Luxemburg-ului, în calitatea sa de președinte în exercițiu al UEO, pentru aplicarea unui tratament nediscriminatoriu României în cadrul acestei instanțe europene. În aceeași zi, la Palatul Victoria, a fost semnat Acordul bilateral de cooperare în domeniile culturii, învățămîntului, științelor și sportului.

Profesorii și elevii organizează pichete de protest la sediile Guvernului și Parlamentului

Federația Sindicatelor din Învățămîntul Preuniversitar din România (FSIRP) a organizat, începînd de ieri, pichete de protest. Conform aprobării Consiliului Local al Primăriei Municipiului București, acțiunea este "de protest împotriva planului de buget pentru învățămînt, a condițiilor în care se desfășoară învățămîntul preuniversitar". Pichetele vor fi instalate în Piața Revoluției (Senat), la intersecția B-dului Bibescu cu Aleea Parlamentului. Perioada de desfășurare a pichetelor este de pe 25 pe 28 aprilie, apoi în perioada 4-6 mai și 9-13 mai, între orele 9,00-17,00, zilnic. La acestea, vor participa zilnic cincizeci de persoane. Acțiunea de protest se va desfășura și în țară. Pentru pichetele de la Cotroceni nu există aprobare.

În orașul Gorazde domnește liniștea

Forțele sîrbești au retras practic toate armele lor grele la 3 km de centrul orașului Gorazde, dar au incendiat în drumul lor locuințe și au distrus o uzină de retratare a apelor, a declarat Yasushi Akashi, reprezentant special al secretarului general al ONU. El a avertizat că sîrbii se expun la lovituri aeriene, dacă nu retrag toate armele lor grele pe o rază de 20 km în jurul orașului Gorazde, înainte de 27 aprilie, ora 0,01 GMT, cum cere NATO.

Circa 200 de avioane ale NATO, dintre care 170 de aparate de luptă, așteaptă ordinul Națiunilor Unite pentru a interveni în cîteva minute în regiunea Gorazde, dacă termenul ultimatumului (care expiră în această noapte) adresat de Alianța Nord-Atlantică, sîrbilor bosniaci nu va fi respectat.

Șoferii ruși au adus, duminică, la Gorazde, peste 50 de tone de produse alimentare și medicamente. Detașamentul de transporturi al Ministerului pentru situații extraordinare al Rusiei, detașament care își are baza la Belgrad, este primul convoi umanitar ce a pătruns în oraș după armistițiul încheiat. Ieri era așteptată sosirea la Gorazde a încă 25 de camioane KAMAZ cu ajutoare, conduse tot de șoferi ruși.

Astăzi și mîine în Africa de Sud

Primele alegeri multirasiale vor decide soarta apartheidului

■ **ura dintre comunitatea negrilor și cea a albilor tinde să ia o turnură violentă**

În Republica Sud-Africană a avut loc încă o explozie în regiunea orașului Johannesburg, în ajunul alegerilor multirasiale. O bombă a explodat la o stație de taxiuri din orașul suburban Germiston. Relațiile privind numărul victimelor sînt contradictorii. Poliția susține că cel puțin 10 persoane au fost ucise și peste 30 au fost rănite. Se pare că autorii atentatului sînt membrii extremei drepte albe, care boicotează alegerile. Președintele Africii de Sud, Frederik de Klerk, a estimat că atentatorii nu-și vor atinge scopurile folosind violența.

Explozia unui automobil capcană, duminică, în centrul orașului Johannesburg, a provocat moartea a 9 persoane și rănirea altor 92. Printre victime se află și Susan Keane, candidată pe lista Congresului Național African pentru Marele Johannesburg. Tot duminică, două persoane au fost ucise cu focuri de armă în orașul Tokoza, locuit în majoritate de negri, la est de Johannesburg, în cursul unui schimb de focuri cu membri ai partidului zulus Inkatha, care se întorceau de la o reuniune electorală.

Dacă va fi ales președinte al Africii de Sud, președintele CNA, Nelson Mandela, va avea de îndeplinit o misiune foarte anevoioasă - aceea de a stîrpi ura dintre comunitatea negrilor și cea a albilor, care, materializată în politica de apartheid, a măcinat timp de trei secole țara. Analiștii politici își pun întrebarea dacă cele două părți - populația de culoare, săracă, ignorantă și predispusă la violențe și la comunitatea albilor, educată și bogată, va putea conviețui în pace. Orașul Welkom, una din redutele albilor conservatori din statul Orange, întîmpină cu teamă perspectivele unui sistem de conducere impus de populația de culoare din Africa de Sud. "Negrii sînt plini de ură", declară unul dintre membrii comunității albilor din acest oraș. Chiar și albii cu viziuni mai moderate din Welkom au trasat o linie de demarcație între ei și vecinii lor de culoare, care sînt în mare majoritate servitori. "Eu nu nutresc resentimente față de negri, dar aparținem unor culturi diferite și nu știu dacă vom putea trăi alături de ei, avînd aceleași drepturi", afirmă un alt locuitor al orașului.

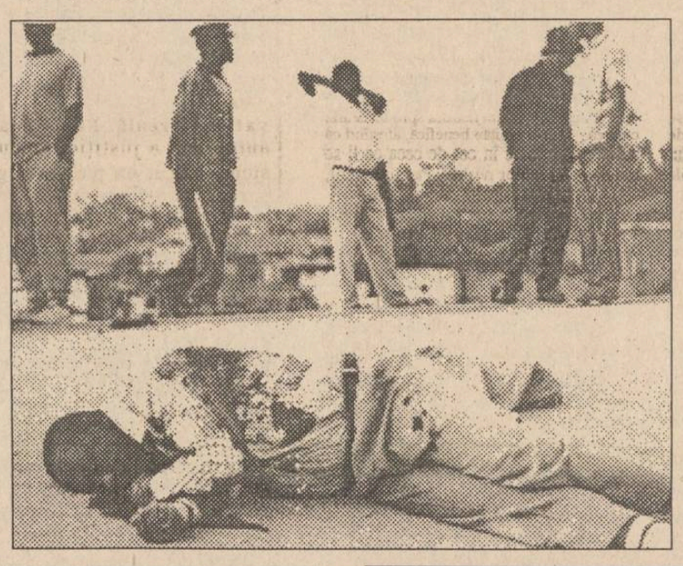

Sud-europenii mor mai repede de SIDA

■ ***durata medie de supraviețuire după contaminare este de 17 luni***

Un studiu despre bolnavii de SIDA din Europa a afirmat că pacienții din sudul continentului mor mai repede decît cei din nord. Studiul, publicat recent în Jurnalul Medical Britanic, mai precizează că pacienții în vîrstă, ca și cei tratați cu medicamentul AZT înainte de dezvoltarea bolii, mor, de asemenea, mai repede. Cercetătorii de la Centrul SIDA de pe lîngă Universitatea din Copenhaga au analizat 6.500 de pacienți din șaptesprezece țări, diagnosticați cu SIDA între 1979 și 1989. "Durata medie de supraviețuire după descoperirea bolii este de 17 luni", spune studiul, adăugînd că 16% dintre bolnavi reușesc să trăiască trei ani. Categoriile care s-au îmbolnăvit prin alte căi decît contactul sexual sau injectare de droguri supraviețuiesc și ele mai puțin, mai notează REUTER.

TELEX

■ **Armata Republicană Irlandeză nu renunță la luptă**

Două persoane au fost ucise cu focuri de armă, duminică, la Garvagh, în comitatul Londonderry (nordul Ulsterului). Atentatul a fost revendicat de Armata Republicană Irlandeză (IRA).

■ **Fundamentalismul islamic face ravagii în Algeria**

Trei civili algerieni au fost uciși, miercuri și sîmbătă, în atentate atribuite grupurilor armate islamiste.

■ **Incendiul din Galapagos continuă**

Incendiul care a devastat aproape 6.400 ha de vegetație în Insula Isabela, cea mai mare din Arhipelagul Galapagos (Ecuador), este pe punctul de a fi circumscris. Incendiul a început la 12 aprilie, dar fauna și, în special, broaștele țestoase gigantice nu au fost afectate.

■ **Japonia are un nou prim-ministru**

Cele două camere ale Parlamentului japonez, Camera Consilierilor și Camera Reprezentanților au confirmat prin vot, ieri dimineață, candidatura lui Tsutomu Hata la funcția de prim-ministru al țării. În vîrstă de 58 de ani, de orientare conservatoare, Hata urmează să anunțe în cursul zilei componența guvernului său, dacă va ajunge la o înțelegere cu cele șapte partide ale coaliției majoritare. Dacă acest lucru nu va fi realizat, Hata va pronunța mîine, în parlament, un discurs privind politica generală a cabinetului, ce va fi urmat de votul de încredere al membrilor parlamentului, notează agențiile internaționale de presă.

După ce biserica sa a fost jefuită de 11 ori

Un preot s-a decis să se înarmeze cu un revolver

Porunca sacră "să nu ucizi" nu l-a împiedicat pe parohul brazilian Aluisio Weber să se înarmeze cu un revolver de calibru 22, cu șase focuri, pentru a aștepta așa cum se cuvine un probabil al doisprezecelea hoț. Preotul, care slujește la biserica Sao Paulo din Fos do Ignacu, în statul Parana, a fost jefuit de 11 ori. De fiecare dată, a fost nevoit să asiste neputincios la golirea altarului, la furtul unei orgi și a echipamentului de sonorizare și la uciderea asistentului său. Întrebat dacă va folosi arma, părintele a răspuns televiziunii braziliene, citate de REUTER: "Dacă este autoapărare, nu e păcat".

Dezastru la centrul de lansări spațiale al Chinei

■ **o violentă deflagrație a distrus un satelit meteorologic în valoare de 75 milioane dolari**

O puternică explozie a avut loc la centrul de lansare Xichiang din sud-vestul Chinei, în urma căreia cel puțin două persoane și-au pierdut viața, iar mai mult de douăzeci au fost rănite, relatează REUTER. Totodată, explozia a distrus în întregime un foarte modern satelit meteorologic, în valoare de 75 milioane $. Diplomații occidentali au fost citați, declarînd că explozia a avut loc pe 9 aprilie a.c. și a fost cauzată, probabil, de o scugere la sistemul de alimentare a satelitului Fengyun 2. De asemenea, a fost distrus și unul dintre laboratoarele principale de testare din cadrul centrului de lansare. Accidentul reprezintă o puternică lovitură dată programului spațial al Chinei. Este foarte probabil ca cele șase lansări programate la sfîrșitul anului să fie amînate.

Compania aviatică olandeză KLM inaugurează "zborurile misterioase" transatlantice

■ ***pasagerii află în ce direcție vor zbura cu cîteva minute înainte de îmbarcare***

Compania aeriană KLM Royal Dutch Airlines NV a anunțat că își va extinde "zborurile misterioase" și peste ocean, începînd de la 1 mai, informează REUTER. Cursele misterioase, care au atras, din 1988 și pînă acum, peste 25.000 de pasageri din Olanda în voiaje în peste douăzeci de orașe europene, sînt, în același timp, o sfidare a pieței și o tentativă de ocupare a locurilor în avioane care altminteri ar zbura fără pasageri, a adăugat KLM. Pasagerilor li se oferă un rabat substanțial, ei aflînd unde vor zbura doar la aeroport, cu puțin timp înaintea decolării avionului. La destinație, ei nu au voie să părăsească aeroportul și trebuie să se întoarcă cu același avion cu care au venit. Zborurile misterioase intercontinentale vor însemna perioade de 16-24 de ore petrecute în avioane și în jurul avioanelor și aeroporturilor, putînd transporta pasagerii dornici de călătoriile la 10.000 de metri deasupra rechinilor către Atlanta, Chicago, Houston, Montreal, New York, Orlando sau Toronto. Un bilet pentru un zbor misterios intercontinental va costa între 394 și 411,50 guldeni pentru un adult și 334-351 guldeni pentru un pasager sub 18 ani, în funcție de taxele percepute pe aeroportul de destinație.

Radio Nord-Est

RADIO Nord-Est

EMISIUNEA "RADIO-STETOSCOP"

Concurs medical pe tema: "Ce știți despre tuberculoză"

Alegeți, pentru fiecare întrebare, **O SINGURĂ** variantă corectă de răspuns!

Etapa I (difuzată vineri, 15.04.1994, ora 14)

1. Sursa de infecție în tuberculoză este reprezentată:
a) numai de om; b) numai de animal; c) și de om, și de animal.

2. Pe ce cale **NU** se transmite agentul cauzal al tuberculozei:
a) spută; b) urină; c) sînge.

3. Ce condiții favorizează infectarea:
a) noul născut din mamă infectată; b) bolnavii de **SIDA**; c) vîrsta înaintată.

4. Care este cea mai frecventă localizare a tuberculozei în organism:
a) plămîn; b) oase; c) rinichi.

Etapa a II-a (difuzată vineri, 22.04.1994, ora 14)

5. Intradermoreacția la tuberculină (IDR) pozitivă (cu roșeață și umflătură locală la 72 ore) înseamnă:
a) că persoana este sigur bolnavă de tuberculoză;
b) că persoana este infectată, sau a fost infectată odată, fără a fi neapărat bolnavă;
c) că persoana nu a fost infectată.

6. Pînă la internare, în familia bolnavului se iau următoarele măsuri, **CU EXCEPȚIA**:
a) se interzice scuipatul pe jos; b) se stîrpesc mușchii care pot transporta bacilii; c) persoana este îngrijită, preferabil, de un om tînăr, sănătos.

7. Vaccinarea BCG (anti-tuberculoasă) se face la copii:
a) o singură dată, în prima săptămînă de viață;
b) o singură dată, după vîrsta de 3 ani;
c) repetat, prima dată în prima săptămînă, apoi la 3 ani etc.

Răspunsurile trebuie trimise pînă miercuri, 27.04.1994, pe adresa Radio Nord-Est, Of. Poștal 6, C.P. 1340, menționînd: "Concurs medical". Rezultatele se vor comunica vineri, 29.04.1994, ora 14.

Sponsor: S.C. CORAL S.R.L., magazinul colecțiilor de artă, din str. 14 Decembrie 1989 nr. 11.

FOARTE AVANTAJOS!

S.C. SURSA MOLDOVEI S.A

Face înscrieri, cu plata în rate, la următoarele bunuri de folosință îndelungată:

♦ Frigider 140 l	- 240.000 lei;
♦ Frigider 180 l	- 280.000 lei;
♦ Frigider 240 l	- 318.000 lei;
♦ Congelator 120 l	- 307.000 lei;
♦ Congelator 160 l	- 390.000 lei;
♦ Mașini spălat ALBA LUX 15,fără storcător	- 168.000 lei;
♦ Mașini spălat ALBA LUX 7, cu storcător	- 267.000 lei;
♦ Storcător	- 107.000 lei;
♦ Mașină cusut electrică NICOLETA	- 289.000 lei;
♦ Mașină cusut mecanică MONICA	- 230.000 lei.

Pentru înscrieri, vă așteptăm la sediul nostru din Calea Chișinăului nr. 17, tel.127114, 127118.

INTELECTUALI!

Editura MYDO CENTER
anunță apariția în 1994 a monumentalului

DICȚIONAR UNIVERSAL AL LIMBII ROMÂNE
de Lazăr ȘĂINEANU

ediție revizuită și completată de un colectiv de prestigioși lexicografi
Lucrarea are 1.500 de pagini ● 70.000 de cuvinte ● este primul dicționar complet ● are 22.000 cuvinte enciclopedice ● conține hărți color ●
Tiraj limitat!
Livrarea se face numai pe bază de înscriere anticipată. Este de ajuns să sunați la tel. 032/113707 și unul dintre agenții editurii se va prezenta la dumneavoastră acasă sau la sediul societății, pentru a vă înscrie. Taxa de înscriere este de 5.000 lei. Taxa poate fi expediată și prin mandat poștal, pe adresa:
Editura MYDO CENTER, Str. Sf. Lazăr nr. 4, Bl. Peneș Curcanul, B22, Iași - 6600
Atenție!
Taxa de înscriere se scade din prețul dicționarului!
Expediția va fi suportată de editură.

CAFEAUA DE DIMINEAȚĂ

Ceva mai mult decît îndemînare: Gheorghe Porumb, omul "bolnav" de pictură

Aurel LEON

O glumă veche sună cam așa: vorbea un pictor și un critic de artă. Și spune artistul: "Omul e artist prin naștere, nu prin învățătură". Replica celuilalt: "Nu mai da vina pe părinți!" Aparent, un banc oarecare, dar închizînd în el un grăunte de adevăr. Și acest grăunte rezistă în fața timpului, precum boabele de grîu din sarcofagul faraonilor egipteni și cînd se ivește mediul prielnic încolțește. Uneori, asemenea talente ajung chiar la influorescență, precum avem la Iași, în materie de pictură, amatori de talia unor P. Buzatov, Adina Berneagă, Maria Mănucă, Gabriela Brănișteanu, Loreley Bucholdzer, Rodica Postolache..., adică personalități cu profesiune diferită, dar cu acel grăunte de talent plastic conservat "in nuce". Savanții pretind că deosebirea dintre om și computer e că omul poate greși. Eroarea conduce spre șansă, spre hazard, termen care nu există în logica unei mașini. Or, tocmai eroarea ne salvează. E adevărat că Dumnezeu nu joacă în zaruri, adică există o ordine în toate lucrurile. Dar există, totuși, hazardul - acel joc secret dintre molecule, căruia știința nu i-a găsit o definiție, definiția erorii. Cum să ne explicăm, de pildă, că puricii și gîndacii pot supraviețui exploziei atomice? După cum scapă ordinei prestabilite afirmația marelui pictor Dali, și anume că "nebunia se oprește unde începe geniul". Dar pasiunea? E o nebunie mai acceptabilă. Am cunoscut un contabil care era... bolnav de pictură. Întrucît locuia cu numeroasa-i familie într-un apartament cu odăi mici, spre a avea loc pentru un șevalet mare, n-a pregetat să îndepărteze șifonierul spre a face loc scenei istorice pe care o picta. Cum să numim acestă stare? L-am pierdut din vedere mulți ani și îl credeam vindecat. Ca să aflu acum și să mă conving "de visu" că în toți acești ani omul a lucrat, încît locuința îi e bucșită de pirogravuri și intarsii. Talentul lui, cît era, a alunecat în îndemînare, în meșteșug. A transcris în lemn toate principalele obiective turistice ale țării, de la Putna la Curtea de Argeș, lucrate impecabil, de o performanță tehnică uimitoare. Însă, vezi, perfecțiunea nu emoționează. Pe celebra Venus de Millo de la Luvru o admiri, dar alt sentiment nu-ți deșteaptă, André Lhote spune într-un tratat de peisaje: "Teoriile nu împiedică creația, ci dimpotrivă. Lipsa lor provoacă monotonia și plictiseala. Se cere doar ca artistul, alegînd o tehnică, s-o împingă, oricare ar fi ea, la limitele ei extreme, s-o ducă la un grad de exasperare maxim. În artă nu există progres, ci o descoperire a

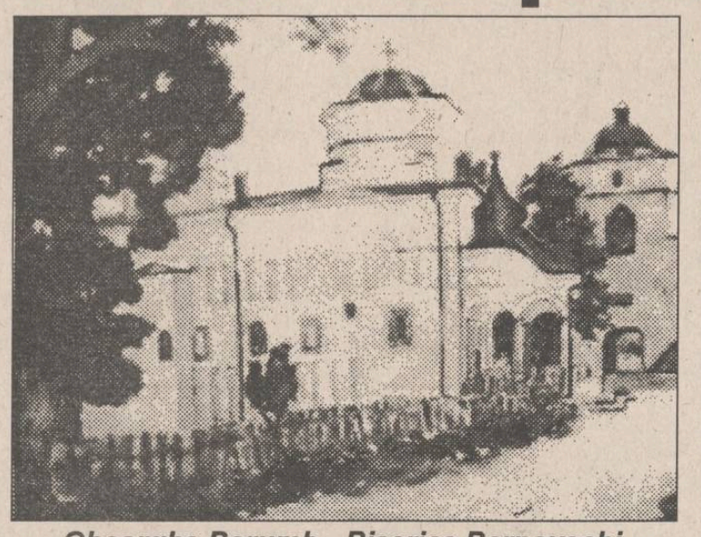

Gheorghe Porumb - Biserica Barnovschi

unor procedee oricît de vechi; esențialul e ca această descoperire să nu fie o simplă moștenire rece și searbădă".

Și de aici reiese că imitația e doar abilitate, că marile teme nu pot fi epuizate niciodată; ce contează e acea exasperare maximă, entuziasmul și încîntarea cu care operezi. Ne spune și N. Steinhard în "Prin alții spre sine": "Nu poți crea nimic fără dragoste. Ura nu duce la nimic. Pasiunea e un frement care ajută la exprimarea conținutului nostru sufletesc, altfel nebănuit". Cu mulți ani în urmă, la clubul uzinelor "Nicolina" am descoperit într-o expoziție colectivă lucrurile unui sudor, lucrate cu flama aparatului de sudat. Autorul lor, îndrăgostit de pictura lui Rembrandt, realizase o serie de copii după cele mai cunoscute opere ale acestuia. Mînuind aparatul cu flacără albă, meșterul realizează o pirogravură de mare rafinament cu subtonuri delicate în carnea lemnului de tei, nebănuit pentru vigoarea sa în fața focului, dar explicabilă după ce îl ascultai pe autor cu ce pasiune vorbea despre opera celuilalt mare meșter, Rembrandt. Citise pînă și romanul lui Jan Meus "Meșterul Rembrandt".

Îmi amintesc de toate aceste vechi și noi pasiuni, aflîndu-mă la Complexul muzeal din Grădina Copou, printre picturile lui Gh. Porumb. Nu căutați acest nume prin dicționare și cataloage de artiști plastici consacrați. E cel mai modest profesor de matematică. Dacă s-ar fi întocmit o carte a recordurilor de pasiune cheltuită în amvonul picturii, a încăpățînării de a servi această artă atît de pretențioasă, trecînd prin greutăți materiale și crize morale de nedepășit, în ea desigur că ar fi figura și Gh. Porumb. Plecînd de la fotografia monumentelor noastre istorice, Porumb a realizat o adevărată monografie a Iașului pornind asemeni lui Otto Briese, pe vremuri, cu cartoane în spate prin cartiere pitorești. El a reușit să transcrie în culori viața acestui oraș ros de cariile vremii. Deși respectă fizionomia realului, pictorul reușește să facă să vibreze o umbră de copac, să aducă un zîmbet de lumină, ceva care exprimă viața așa cum nu o poate reda aparatul de fotografiat. O anumită asprime a exprimării cromatice, asemeni tehnicii de frescă, umanizează peisajul apropiindu-l de sufletele noastre. În decursul anilor, după multe expoziții, Gh. Porumb a reușit să descopere inefabilul vieții și să ni-l redea prin amănunte aparent de neluat în seamă. De fapt, în aceasta constă valoarea picturii lui. De altfel, multe din aspectele surprinse de Porumb dispar a doua zi, încît lucrările sale se pot constitui și ca un ghid cu valoare documentară. O asemenea expoziție ca cea de la Complexul Copou ar putea constitui o carte de vizită sui generis permanentă la dispoziția mai ales a vizitatorilor străini. De altfel, maestrul Gh. Porumb pretinde altceva decît iubirea picturii lui, cea care ține loc de toate bunurile vieții. ■

CETATEA SCUFUNDATĂ

Ultim cuvînt despre Marele Hoț

■ *comuniștii de ieri, post-comuniștii de azi, vor fi capitaliștii de mîine*

Liviu ANTONESEI

În două articole publicate în același loc, am stabilit că regimul comunist stătea sub semnul Marelui Furt, iar cel post-comunist, în care trăim, este un regim al Marii Corupții, al corupției generalizate, fiind un fel de stadiu al putrefacției comunismului. Scopul principal al acestui regim este **salvarea comuniștilor**, transformarea unei **oligarhii politice**, autoarea Marelui Furt, într-o **oligarhie economică** - și subsidiar politică! -, beneficiara Marii Corupții. Această oligarhie nu este împotriva capitalismului, ba dimpotrivă! Doar că ea urmărește ca viitoarea **clasă capitalistă** să se nască prioritar din propriile sale rînduri. Acesta pare și scopul prelungirii indefinite - însă dureroasă pentru populație - a tranziției. Confuzia abil întreținută a tranziției permite grupului care deține puterea - numit, în general, de presă și de opinia publică, **blocul Iliescu** - să efectueze, pe căi ilegale, transferul capitalului public în zona privată, de fapt în propriile sale mîini.

Comuniștii de ieri, post-comuniștii de azi, vor fi capitaliștii de mîine. Este suficient să observi cine ocupă posturile în **F.P.S.**-uri, în cîte afaceri obscure au fost amestecați demnitarii acuzați de corupție, cam cîte **S.R.L.**-uri parazitare aparțin directorilor de fabrici direct sau prin interpuși, ca să sesizezi uriașa proporție a procesului ilegal de privatizare în ansamblul privatizării totale și în cuprinsul inițiativei particulare spontane. Ar fi putut fi împiedicat acest proces, acest furt masiv, mai poate fi el oare stopat? Cu siguranță că da, deși acum este infinit mai dificil decît acum patru sau chiar doi ani. Pentru a-l stopa, sînt necesare două condiții absolut obligatorii. Prima cere ca **justiția** să funcționeze și să funcționeze independent de presiunile politice. Cealaltă solicită o accelerare a procesului de **privatizare reală**. Funcționarea autonomă a justiției ar putea stopa, măcar un pic, anvergura acestei corupții generalizate. Iar privatizarea ar furniza proprietari autentici, singurii dispuși să-și apere proprietățile. Ceea ce nu are un proprietar real nu poate avea un protector real. Ceea ce e al statului e al nimănui - de fapt, e al oligarhiei care profită de caracterul abstract al proprietății pentru a și-o însuși după principiul "statul sînt noi".

Care este, oare, rolul D-lui Iliescu în acest amplu proces de corupție și furt? Un rol pur simbolic. Domnia Sa este **simbolul** acestui regim corupt pînă în măduva oaselor, un regim fundamentat în mod esențial pe corupție. Habar nu am dacă Domnia Sa profită personal de acest fenomen - mai degrabă, aș crede că nu -, dar fără complicitatea D-Sale acest fenomen nu s-ar putea desfășura la aceste proporții. Prerogativele prezidențiale acordate de **Constituție** i-ar fi permis să ceară justiției să funcționeze indiferent de rangul ocupat de funcționarii corupți. Nu a făcut-o. Mai mult, nu a intervenit nici măcar în cazul demnitarilor demascați de presă ca fiind **fruntași ai corupției**. Ba chiar mulți dintre ei și-au găsit adăpost sub umbrela prezidențială - de la Bujor-Sion, pupilul D-Sale, și pînă la Hrebenciuc, conducătorul campaniei electorale prezidențiale din 1992, un fel de campion al corupției. De aceea, în ciuda faptului că Dl. Iliescu este probabil cinstit ca persoană particulară, a devenit **simbolul stadiului putrefacției comunismului**, simbolul corupției generalizate. Pentru că totul trebuia să poarte un nume, i s-a spus **regimul Iliescu**. Regret că D-Sa nu realizează ce înseamnă să dai nume unei asemenea epoci. Mă și întreb dacă D-Sa mai are vreun control efectiv asupra a ceea ce întreprinde **camarila** pe care o protejează cu numele său ori, pur și simplu, a devenit deja prizonierul acesteia, un simplu furnizor de nume, un simplu paravan pentru afaceri necinstite, o marionetă mișcată de niște sfori aflate în mîinile unora mult mai abili decît Domnia Sa. Atît de abili, încît reușesc să-i inducă iluzia că D-Sa ar mai conduce România, dacă a condus-o vreodată cu adevărat. Dacă așa este, e limpede că, atunci cînd nu vor mai avea nevoie de un simbol, îl vor sacrifica - exact așa cum au procedat cu predecesorul Domnului Iliescu. Pare ciudat - președintele nu mai poate găsi interlocutori cinstiți și corecți decît în rîndurile opoziției! ■

Din scrisorile, telefoanele și audiențele zilei

■ Locul unde se "topesc" alocațiile copiilor și alte venituri ale populației

Dl. Ion Obadă, Iași. "Ghiduș", regizorul emisiunii "Actualități" de la TVR 1, din seara de Sf. Gheorghe, a "încurcat" secvențele: în loc să ne prezinte "Cavaleriștii" Mucenicului, ne-a dat aspecte de la dineul organizat de șeful guvernului român în cinstea invitaților de la Forumul Crans Montana. Am văzut în licoarea din paharele lor locul unde se "topesc" alocațiile copiilor noștri neprimite din luna octombrie 1993, pensiile țăranilor nemajorate, indemnizațiile veteranilor, ale foștilor deținuți politici antitotalitari, ale handicapaților - neonorate cu anii, pensiile de asigurări sociale întîrziate la plată, autoturismele achitate de numeroase persoane cu cinci-cincisprezece ani în urmă, dar nelivrate decît actualilor nomenclaturiști și fripturiști. Poate și pentru alte dinee, nemediatizate, organizate de președintele țării, de președinții Camerelor, de șefii altor partide sau grupări politice.

■ Comoditate și curățenie

Dl. Petru Ursan, str. Petru Schiopu nr. 23, Iași. Călătoresc cu troleibuzul 44. Un liber costă lunar 12.000 lei. Prețul ar trebui să însemne comoditate și curățenie. În afară de șofer, troleibuzul are cel puțin încă două taxatoare care, la capăt de linie, ar trebui să mai mătură, să șteargă praful. La troleibuzul 412, cu care am călătorit zilele acestea de la CUG în Dacia, noroiul din interior era de la ultima ploaie care a fost la Iași. Deci de mult.

■ Propunere de îmbunătățire a activității de taximetrie în Iași

Dl. Vasile Manole, str. Sf. Lazăr nr. 53, Iași, taximetrist particular, în numele altor 35 de persoane care desfășoară activitate de taximetrie, prezintă redacției o scrisoare care ni se pare interesantă. Taximetriștii respectivi solicită Primăriei municipiului Iași să-i sprijine pentru îmbunătățirea activității de taximetrie la Iași. Toate firmele de taxiuri, particulare, în locație de gestiune ori aparținînd unor societăți, să adopte un tarif unic de transport, de exemplu 400 lei/km. Dezideratul este motivat de faptul că toți taximetriștii suportă aceleași prețuri la benzină, ulei, piese de schimb etc., rulează pe aceleași drumuri, cu cheltuieli asemănătoare.

■ Să protejăm cimitirele

Un veteran de război care își protejează numele a vizitat zilele acestea - dinaintea lui 9 mai - cimitirul "Eternitatea". A constatat că, în parcelele dedicate eroilor neamului din războaiele 1877 și 1916, se produc acte de distrugere a monumentelor, a busturilor și a crucilor aparținînd celor înmormîntați. Administrația cimitirului nu trebuie să se ocupe numai de poarta de la intrare, cît mai ales de interiorul așezării respective. Un contract cu Corpul Gardienilor Publici și prezența acestora, ziua și noaptea, pe aleile de la "Eternitatea", ca și de la celelalte cimitire din oraș, este mai mult decît necesară.

■ Poliție comercială

Dl. Ioan Mihalache, str. Zugravi nr. 9, Iași. La Gara mare există un magazin aparținînd de ISCIP Tomești. A vrut să se aprovizioneze cu șuncă, cîrnați și pastramă, dar i s-a oferit marfă necorespunzătoare. Cînd a obiectat, n-a mai fost servit deloc. Pentru personalul magazinului respectiv, a devenit de multă vreme depășită cunoscuta formulă: "Clientul nostru, stăpînul nostru". S-o fi căutînd alta mai adecvată momentului.

■ "Fluturașii" de la casa scării

Dl. Gheorghe Popa, str. Mircea cel Bătrîn nr. 4, bl. B2, sc. B, Iași. Persoane neidentificate au dat recent foc balustradei de la casa scării, de două-trei ori în aceeași după-amiază. În aceeași zi, tot la scara B, de la etajele superioare au fost lansate circa treipatru mii de bilețele fluturași purtînd efigia unui doctor din str. Splai Bahlui nr. 28, bl. T2, sc. A, et. 8, ap. 3. Nici o legătură între focul balustradei și fluturașii doctorului - care însemnau popularizarea profesiei.

■ Un fel de ghid cu firmele particulare

Dl. Mircea Vieru, str. Columnei nr. 5, Iași, vine cu propunerea ca, în "Monitorul Financiar" ori în broșură aparte, să fie publicate firmele particulare aflate în evidență la Camera de Comerț, grupate pe feluri de activități: prestări de servicii, comerț alimentar, legume-fructe, textile, încălțăminte, consignații, librării etc. Dacă s-ar nota și adresele lor, ar fi foarte bine. Cititorii ar avea la îndemînă un ghid de consultat, un mijloc de aflare imediată a activităților de care au nevoie.

■ Caută sponsori

Dl. Voicu Tiulea, Iași: bulevardul Chimiei are trotuarul situat mai jos decît strada. Beneficiind de apa care se scurge acum de la o conducță locală, și-au propus să realizeze un șirand destinat celor mici, care nu mai au locuri de joacă. Pentru șirandul propus, cetățenii așteaptă ca sponsorii să-și ofere serviciile.

■ Apă clocotită în iazul cu pește

D-na Mariana Mihăilă, din Ciurea. La iazul de la Valea Adîncă, binevoitorii au mai recurs la o "inovație". În conducta de apă caldă, situată pe malul iazului, s-a creat o fisură din care apa clocotită deversează în iaz. Iar aceasta de cîteva zile, fără ca R.A. Apă-Canal să intervină la semnalele care i s-au dat.

■ Floriile fără pește pe masă

D-na Maria Crîngu, Iași. De regulă, la Buna Vestire și la Duminica Floriilor, populația consumă pește. Cu ani în urmă, peștele oceanic era oferit pe toate drumurile. De cînd cu "Emanatul", urmare probabil și a înstrăinării flotei oceanice, peștele a dispărut, precum "Împușcatul". La Iași nu mai sînt pescării și produse specifice. Așa că, și anul acesta am "condus" Duminica Floriilor la ieșirea din calendar tot fără pește. **(Ion N. OPREA)**

Polemici cu față umană

Jocul dublu sau despre neînfrînarea limbii

Ioan CONSTANTINESCU

În bună-credința și răbdarea lui, cititorul presei presupune desigur, este poate chiar încredințat, că orice autor de tablete zilnice simte în el un preaplin de știință, de putință și de gînd, pe care vrea să-l împartă cu ceilalți. Altfel spus, preaplinul dinăuntru îl scoate din casă și autorul nostru iese în stradă, adică iese în presă și se oferă celorlalți: lăudabilă și creștinească aplecare. Dacă n-ar simți acest preaplin și n-ar avea această aplecare, tabletarul ar rămîne acasă și oarecum anonim. Așa trebuie să se fi întîmplat și cu semnatarul rubricii "Mozaic" din **Evenimentul**, susținută de **Corneliu Ștefanache**.

Mărturisim că nu citim (nu putem citi) cu regularitate ziarul și că mai mult întîmplător am parcurs colțul din stînga sus al ultimei pagini a **Evenimentului** (nr. 813, 16.04.1994)

La sfîrșitul lecturii, ne-am întrebat: cum stăm cu cele trei "preaplinuri" ale tabletarului? Răspunsul este că probabil niciodată nu ne-a fost dat să ne întîmpine într-un text de asemenea dimensiuni atîtea neadevăruri, atîtea strîmbe judecăți, atîta voință de dezinformare. Nu stă în intenția noastră să comentăm preaplinul de... neputință stilistică a autorului: aproape fiecare frază oferă mo(n)stre edificatoare. Deci nu în primul rînd cum spune, ci ce spune autorul tabletei provoacă. Teama sa este **tranziția** noastră și **înstrăinarea**, înstrăinarea în înțeles marxist, desigur, și privită comparativ. "Dincolo, în Occident", scrie el, "relațiile dintre oameni sînt extrem de reci". Bieții greci, napolitani sau catalani puși în aceeași oală cu germanii, olandezii sau danezii, care nici ei nu sînt chiar așa de glaciali și de înstrăinați cum crede tabletarul! "Părinții", mai scrie el, cu un invidiabil realism socialist, despre "cei din Occident", "caută să se descotorosească de copii cît mai repede (și mai onorabil), iar ultimii, cînd bătrînii lor ies din uz, îi cam împing spre azil". Ar fi jenant să comentăm expresia "bătrîni ieșiți din uz" care nu se explică decît prin tiparul comunist al înțelegerii omului ca obiect ("material uman"). Spunem doar că imaginea aceasta (voit?) eronată despre relațiile interumane din Occident ne este binecunoscută încă din anii '60-'70: ea era un fel de cal de paradă al propagandei totalitare. Cititorul s-ar putea întreba totuși (și, împreună cu el, o facem și noi): de unde știe tabletarul așa de bine cum e cu "aia din vest"? Să nu fi aflat el nimic despre noile rosturi ale vîrstei a treia (acum cînd există și o vîrstă a patra?), despre rolul ei important (prin puterea de cumpărare a celor ce-o constituie) în mecanismul economiei de piață? Întrucît știe atît de multe, ne închipuim că pe autorul tabletei nu l-ar interesa o informație ca aceasta: întreținerea într-un azil e costisitoare și adesea familia "bătrînului" trebuie să suporte diferența de cheltuieli peste pensia azilantului. Cu atît mai puțin l-ar interesa pe tabletar faptul că mulți, foarte mulți bătrîni din Anglia și Olanda, din Franța și Germania și din alte țări își consumă timpul, după "ieșirea din uz", călătorind în autobuze climatizate, cîteva săptămîni pe an, în străinătate. Și e greu de crezut că ei, simțindu-se atît de inutili, n-ar fi invidioși pe "bătrînii" noștri care au petrecut și mai petrec încă ceasuri sau chiar nopți la coada la butelii sau la lapte.

Nu intenționăm astfel să construim o contraimagine idilică a vieții sociale din Occident. Sistemul economiei de piață - și în varianta lui **socială**, ca în Germania sau Suedia - presupune într-adevăr o competiție dură al cărei cadru este însă acela al unui sistem rațional de legi (legi, în general, respectate) și al unor raporturi umane civilizate. E posibil ca tabletarul să știe toate astea și, în textul său, să nu vrea decît a ne face nouă, conaționalilor săi, un compliment? El nu ne consideră "chiar atît de înstrăinați ca cei din Occident" (ce-ar fi un tabletar fără trusă cosmetică în buzunarul de la vestă?) și speră că "eventuala prosperitate" (...) "nu va altera grăuntele de aur ce-a mai rămas în sufletul nostru". Dincolo de desuetudinea lor, asemenea fraze au și calitatea de a purta în ele un iz ceaușist ce duce cu gîndul la sloganul preferat de la începutul anilor '70 al "conducătorului": "harnicul și talentatul popor român".

Preaplinul de gînd al autorului nostru se vădește însă în următorul pasaj al textului său: "Pînă și înclinația noastră spre bîrfă are, cred eu, și o «pojghiță» benefică, atestînd că nu chiar ne doare în cot de ceea ce li se întîmplă semenilor noștri". Parcurgîndu-l, cititorul s-a aflat, desigur, într-o anume dificultate. Ce să admire mai întîi? Performanța aproape filosofică a reabilitării conceptului de bîrfă, însușirile de imnagiu ale tabletarului la adresa poporului român sau calitățile de tot stilistice ale textului?

În sfîrșit, se cuvine să remarcăm și un alt fapt. În acest text, ca și în altele publicate între timp (așa se face că reacția noastră se constituie cu oarecare întîrziere), autorul tabletei sugerează (cînd, ca în alte "contribuții", n-o spune de-a dreptul) că el (a fost) este un opozant (poate chiar un persecutat al vechiului regim). Altfel n-ar scrie despre "trecerea" noastră "spre altă existență. Spre cea firească, de care atîta vreme am fost brutal despărțiți". În fond, tabletarul "combate" bine. Și dacă preaplinul de știință, de putință și de gînd s-a dovedit a fi un... **preagol,** poate că tocmai această voință de autoportretizare (scuzabilă din punct de vedere psihanalitic) motivează lucrarea zilnică a tabletarului.

Un gînd ne zice totuși să nu fim siguri că preagolul e chiar gol, și ne șoptește că autorul nostru de tablete practică un joc ambiguu, că lucrarea lui zilnică (cititorul a observat că noi n-am scris "lucrătură") este asemenea unui "cal troian" ticsit de gîndire totalitară și cu automatismele limbii de lemn și trimis în curtea opoziției. Altfel spus, tabletele tabletarului au adesea un **miez** comunist sub o **coajă** ce se vrea... opozițională; o coajă transparentă ce nu ascunde nici miezul și nici țelul (involuntar?) ale autorului nostru: Europa, cu "răceala" ei, merită să fie compromisă.

PUNCTE DE VEDERE

Profilul Teatrului "Luceafărul" este pe cale de a fi deturnat

Natalia DANAILA

Peste tot în lume, spectacolul pentru copii și tineret, privit ca cerere și ofertă, a devenit în epoca noastră o nelipsită opțiune în creația unor regizori de marcă: Peter Schumann, Michael Mesche, Darie Fo, Peter Brook; iar la noi - Ion Cojar, Cătălina Buzoianu, Nicolae Scarlat, Silviu Purcărete și mulți alții. Senzația de libertate totală în exprimare, pe care ți-o dă lucrul la un spectacol destinat copiilor și adolescenților, nu poate fi comparată cu nimic altceva, mai atrăgător, mai plin de magie. Viziunea naivă a unui spațiu scenic populat de fantasme (Zîne, balauri, căpcăuni, cai înaripați, vrăjitoare etc.), precum și de păpuși, clovni, marionete, arlechini, mimi, dansatori, acrobați, iluzioniști și așa mai departe, poate deveni, în același timp, locul celor mai grave și tulburătoare dezbateri despre condiția umană.

Și iată că, la Iași, ca nicăieri în țară și ca în puține locuri din Europa, s-a clădit un Teatru pentru copii și tineret. Spațiile lui sînt zvelte, luminoase, flexibile și funcționale, îmbietoare la joc. Din nefericire, însă, acest loc a devenit, în ultimii ani, teritoriul unor găunoase dispute, fără țintă, fără obiect, teritoriul unor hărțuieli absurde, dominate de ură și de minciună. Oameni de teatru al căror statut profesional și moral este cunoscut la scară națională și internațională sînt blamați, etichetați, minimalizați și excomunicați, activitatea lor fiind înlocuită în momentul de față cu cele mai stridente improvizații și făcături, jalnice probe ale imposturii. Cei ce patronează cultura ieșeană n-au găsit nici pe departe tonul și modalitățile adecvate de a face ca scena de la "Luceafărul" să fie aptă a primi un aer proaspăt, curat.

Geo Bogza spunea cîndva, într-o tabletă a sa conținînd acel dram știut de erezie: **"Nimic nu este mai nociv, mai periculos pentru generațiile tinere decît statuile și învățătorii mediocri"**.

Clădirea Teatrului "Luceafărul" este privită în momentul de față ca un fel de proprietate a unui grup de administratori, căzuți din lună prin fel de fel de cabinete județene, după decembrie '89, care-și închipuie că aici, la Teatrul "Luceafărul", se poate organiza orice (șușe, estradă de strip-tease, consfătuiri cu gardienii publici, procese de defăimare, anchete organizate de trepădușii contabili, zis și controlori-financiari, plătiți gras pentru cabale, ring de box etc. etc.), în afară de **Teatru.** Impostorii, ajunși să administreze ceea ce n-au administrat niciodată, n-au aflat încă obiectivul inițial pentru care au fost atîția oameni sacrificați - întru ridicarea acestui edificiu cultural de valoare națională, și nu numai, cei ce au zidit și au visat pîine și păpuși pentru viitorul copiilor lor.

Dar, de fapt, ce este un program teatral pentru copii și tineret? După opinia mea, este o viziune a unei societăți - viziune filozofică și culturală în ansamblu - asupra acelor modalități de dialogare și comunicare necesară (prin limbajul de sinteză al artei scenice) cu un public ale cărui particularități de vîrstă trebuie cunoscute și slujite cu temeinicie.

Temele, subiectele, conflictele umane aduse pe scenă nu pot fi adunate și prezentate la întîmplare, fără criterii morale și etnice bine gîndite, într-o mixtură perpetuă, fără cap și fără coadă. Un repertoriu teatral nu este o simplă parașutare de piese și regizori pe un spațiu scenic oarecare. Managerul de teatru, cel ce și-a ales un teatru pentru copii și tineret, nu-și plimbă valiza diplomat, fîț-fîț, încoace și încolo, dintr-un avion în altul, precum "Fifi-înaripatul", să poată prinde ceva din zbor, cînd la București, cînd la Chișinău, cînd la Varșovia, cînd la Varnița, cînd la Prefectură. Elaborarea unui program teatral, pe o stagiune sau două, presupune o muncă încordată de zile și nopți, presupune cercetare, studiu, dialog cu lumea artelor, informare profundă (nu informații culese doar prin unghere), deschidere, spirit de cooperare cu tot mai mulți creatori de spectacole. Izolarea, închistarea, lipsa de transport etc. constituie apanajul incompetenței.

Dar lucrul cel mai grav care se petrece acum la Teatrul "Luceafărul" este tendința de deturnare a profilului său socio-estetic. Cînd Ministerul Culturii a aprobat înființarea secției de varietăți la Iași, a făcut-o în speranța repunerii în funcțiune a Teatrului de vară și nicidecum pentru supraaglomerarea spațiului arhitectural al Teatrului pentru copii și tineret cu un plus de personal auxiliar, de două ori mai mare decît personalul de specialitate artistică, angajat pentru profilul știut al instituției. Din nefericire, totul s-a transformat acum într-o confuzie generală. Stilul și genul reprezentațiilor sînt amenințate de amatorism (din cauza lipsei unui program teatral coerent), tocmai acum cînd Academia de arte "George Enescu" oferă scenei ieșene prima promoție de actori mînuitori de păpuși și marionete cu pregătire universitară. Or aceștia, după cum este și firesc, aspiră la un alt mod de a vedea lucrurile, la o altă atmosferă de creație decît cea instaurată acum, la Teatrul "Luceafărul".

AVATTI
Str. Ștefan cel Mare nr. 11
Cumpărînd TV NEI, primiți un cadou din partea firmei!
Vînzări EN GROS de TELEVIZOARE:
• TV AUDISONIC - 519.200 lei
• TV NEI D.51 - 539.850 lei
• TV NEI D. 51 TXT - 608.880 lei
• TV NEI D.54 TXT - 649.000 lei
• TV GOLDSTAR D.51 TXT - 608.880 lei
• TV GRUNDIG D. 51 TXT - 819.510 lei
la sediul firmei "AVATTI" din str. Tătărași nr. 60-62 (lîngă Piața Chirilă), tel. 032/174054, 112810.
Pentru vînzări EN DETAIL vizitați magazinul nostru din Str. Ștefan cel Mare și Sfînt nr. 10, de unde puteți cumpăra aceeași gamă de televizoare la cele mai mici prețuri din Iași.

CASA ITALIANĂ CARINA
Str. V. Alecsandri nr. 8, telefon 115870
vinde en gros
■ ciorapi fir Lycra ■
■ strech din mătase sau Lycra setificată, import Italia ■
Calitate excepțională, prețuri avantajoase, culori variate

S.C. MOLDOLUX CĂMIN S.R.L.
Ofertă excepțională de Paște!
Doar în intervalul 25-30.04.1994 clienții pot cumpăra mobilă cu o reducere de 10%.

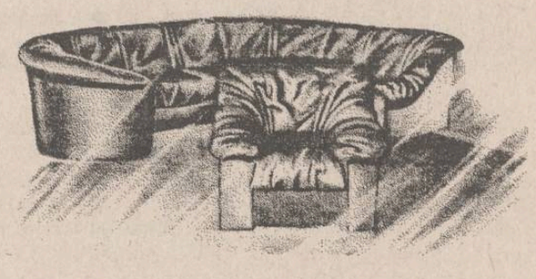

Str. Bucium 25
fax 127432, orar zilnic 9.00 - 17.00, tel. 137807

În exclusivitate pentru "Monitorul"

"Nu e permis ca elevele mele să fie conduse la cinci goluri diferență!"

■ declară dl. Gheorghe Ionescu, antrenorul campioanei țării la handbal feminin, Chimistul Rîmnicu Vîlcea

Handbalul, singurul sport de echipă care aduce (deocamdată) elita sportivă a țării la Iași, are numeroși suporteri înfocați în orașul nostru. Desigur că un eveniment cum a fost vizita campioanei Chimistul Rm. Vîlcea nu putea să nu capteze atenția celor care mănîncă "handbal pe pîine", precum și a ziariștilor. Fără a le minimaliza meritele și valoarea, le-am ignorat voit pe experimentatele jucătoare vîlcene Lidia Drăgănescu, Maria Verigeanu sau Valentina Cozma, preferînd un interviu cu noul (și totuși, vechiul!) antrenor al echipei, prof. Gheorghe Ionescu.

- Vă nemulțumește rezultatul egal de la Iași?

- Sincer să fiu, sînt total decepționat...

- Se vorbea în tribune că partida ar fi aranjată, pentru că orice înfrîngere în contul ieșencelor le-ar fi aruncat în zona fierbinte a retrogradării.

- Da, dar și orice eșec al Chimistului înseamnă o pată neagră pe obrazul handbalului vîlcean!

- De ce Valentina Cozma, un pion important în echipă, nu a fost folosită și în repriza a doua?

- Cozma a evoluat excelent în prima parte, dar așa a fost înțelegerea, după pauză să intre în joc Simona Iovănescu.

- Dar ex-ieșeanca Alina Bidirel?

- Nu am folosit-o la Iași pentru că nu mi-a permis jocul.

- Deocamdată Alina nu prinde echipa. Va fi titulară în viitorul sezon?

- Bineînțeles că va juca, doar nu am luat-o ca să desființăm alte echipe sau ca să o ținem pe bancă.

- Ce părere aveți despre evoluția handbalistelor ieșene?

- H.C. Iași și-a dorit enorm să cîștige. Pînă la urmă a fost egal, rezultat bun pentru echipa dvs., dar jenant pentru noi.

- Deci, Chimistul putea mai mult?

- Am jucat foarte slab. Este nepermis ca elevele mele să fie conduse cu cinci goluri diferență cum a fost în prima repriză. În mod normal H.C. Iași nu este o echipă care să ne pună probleme, dar în acest joc și-a dorit enorm victoria. În plus, Chimistul este acum o echipă obosită, ce din iunie '93 pînă acum nu a avut nici un moment de respiro. Rețineți, jucăm în aceeași formulă de echipă de atîta timp, greul ducîndu-l mereu aceleași 8-9 jucătoare!

- Cred că sînteți singurul în măsură să ne spuneți care a fost prețul de transfer oferit de Chimistul pentru dezlegarea Alinei Bidirel...

- Aș fi fericit să cunosc suma acestui transfer, dar eu sînt pus să mă ocup numai de instruirea echipei și nu am acces la visteria clubului. Rolul meu este să-mi macin nervii pe bancă.

- Sînteți un antrenor plin de temperament. Nu credeți că impulsivitatea dăunează sănătății?

- Sînt de acord, dar mai bine să mor pe bancă, decît ca prostul pe nu știu unde!

- Va cîștiga Chimistul acest campionat?

- Fiți sigur că nu vom mai juca ca la Iași și fetele vor pune umărul la treabă. Trebuie să revenim la forma din jocurile disputate în Cupele Europene, după care a urmat un explicabil moment de recul. Era și normal să ne dezumflăm, după ce tonusul de mare performanță s-a epuizat. **(A consemnat Leonard CĂNĂNĂU)**

P.S. În Divizia B la handbal feminin: Victoria Tîrgoviște - Iasitex Iași 27-20.

Fotbal - Divizia A

Politehnica, o altă echipă

■ schimbul de mîine este asigurat

■ Solicitat cu antrenamentele și meciurile naționalei de ziariști, am cam pierdut contactul cu echipa de suflet, Politehnica Iași, despre ale cărei evoluții am aflat de la colegii de breaslă și din presa locală. Sîmbătă, însă, m-am convins că laudele aduse Politehnicii nu sînt vorbe în vînt. Băieții lui Simionaș joacă acum parcă altceva, nici vorbă de crispare, nici urmă de frică de adversar sau altfel de complexe specifice vîrstei majorității componenților echipei. Se pare că punctele aduse de la Constanța și Moreni au fortificat pe matadorii din dealul Copoului, "tauri" precum Acord Focșani sau Steaua Mizil fiind îngenunchiați fără drept de replică.

■ De mare importanță în menținerea continuității unei echipe este grija față de schimbul de mîine. Înțelegînd că în actualele condiții orice transfer costă enorm, patronii clubului Politehnica acordă o mare importanță micilor fotbaliști. Și nu fără rezultate, pentru că mînjii care anul trecut au cucerit coroana națională de juniori au fost promovați în bloc în echipa mare, Cobuleanu devenind titular chiar la Dinamo București. Și în prezent Poli are juniori talentați, Căunei, Frunză sau Alexa avînd continuatori pe măsură. Sîmbătă, în deschidere, cadeții Politehnicii au dovedit că se poate conta pe talentul lor, învingînd cu 1-0 pe colegii lor de la L.P.S. printr-un gol superb înscris de Irinel Ionescu, pe colegii de la L.P.S. Iași. "Înțelegere am găsit la conducerea Liceului «Al. I. Cuza», unde învață toți componenții echipei pe care o conduc" - ne mărturisea antrenorul învingătorilor, dl. Marian Moldovan. Și nu ne miră cele afirmate de prof. Moldovan, pentru că în educație un rol primordial revine unității de învățămînt.

■ Deși a fost de nenumărate ori coautor sau la originea a numeroase goluri înscrise de echipa sa, Cătălin Abălașei nu a punctat niciodată în acest retur. A făcut-o sîmbătă cînd șutul său, la colțul lung, l-a lăsat fără replică pe experimentatul Jipa.

■ O partidă bună a făcut și celălalt fundaș lateral, Gheorghe Zară. Absent de mai multă vreme din echipă, Gică a dorit să infirme statutul de rezervă. Și a reușit, flancul stîng fiind minat pentru adversar, iar incursiunile sale în atac au fost punctate cu pase și centrări precise. **(Leonard CĂNĂNĂU)**

Lupte libere

Clanul Corduneanu nu se dezminte

■ Două titluri naționale pentru cadeții de la C.S.Ș. Unirea

La Buzău au avut loc Campionatele Naționale de lupte libere pentru cadeți. Sportivii Clubului școlar Unirea Iași, pregătiți de prof. Gh. Broșteanu și V. Țuchel, s-au comportat din nou remarcabil, obținînd două titluri, un loc IV și două locuri VI. Interesant este faptul că cei doi campioni ieșeni sînt frați, elevi la Școala generală nr. 40, ei făcînd parte dintr-o numeroasă familie de luptători de performanță: Vasile Corduneanu (34 kg) și Adrian Corduneanu (37 kg). Deci, "clanul Cordunenilor", din nou la înălțime!

Sportivii de la C.S.Ș. Unirea au fost sponsorizați de S.C. AGROIND Ciurea S.A. și Restaurantul FAVORIT. **(GIN)**

Fotbal - Divizia B

Mugurel Crețu aduce liniștea

■ C.F.R. Pașcani - Nitramonia Făgăraș 3-1 (2-0)

Gazdele încep meciul în trombă, ratînd în primele cinci minute două mari ocazii, prin Anton și Tănase, iar în minutul 17 apărarea la ofsaid a oaspeților este surprinsă de aceiași doi jucători, Anton înscriind din pasa lui Tănase. După o perioadă de ratări la ambele porți, Rîznic înscrie spectaculos la vinclu, în min. 44.

În repriza a doua, făgărășenii marchează printr-o frumoasă execuție a lui Șerban (piruetă cu spatele la poartă - min. 56) și forțează în continuare egalarea pe fondul unei neașteptate căderi psihice a gazdelor. Totuși, în min. 87, M. Crețu aduce liniștea în tribune printr-un șut bombă.

Echipa C.F.R.: Mandric - M. Crețu, Boboc, Irimia, Negri - C. Crețu, Gurgu, Tănase, Rîznic (min. 68 Nastasia) - Anton, Ichim.

A arbitrat bine: N. Căprărescu (București). **(Codru VULPAȘIN)**

În această seară, în prima manșă a finalei Cupei UEFA

Casino Salzburg - Inter Milano

■ Milanezii în fața celui de-al patrulea trofeu european

Ultimul apărător al fortărețel milaneze: Walter Zenga

În această seară, cu începere de la ora 21,15 (ora Bucureștiului), pe stadionul Prater din Viena (70.000 locuri) se va disputa prima manșă a finalei Cupei UEFA la fotbal, ediția 1993-1994. Protagoniste vor fi echipele Casino Salzburg și Inter Milano. Partida se dispută pe stadionul vienez și nu la Salzburg, la cererea clubului austriac, deoarece capacitatea stadionului propriu este de doar 14.000 locuri și nu poate satisface marea cerere de bilete pentru acest meci. Iată cărțile de vizită ale celor două combatante.

■ **Casino Salzburg:** Club înființat în 1933 ■ Culori: albnegru ■ Palmaresul, atît pe plan intern cît și extern, este practic nul, calificarea în finala C3 constituind pentru echipa austriacă cea mai mare performanță din istoria sa. În turnirile anterioare a eliminat pe Dunajska Streda (2-0, 2-0), Royal Antwerp (1-0, 2-1), Sporting Lisabona (0-2, 3-0), Eintracht Frankfurt (1-0, 0-1, 5-4 după penalty-uri) și Karlsruhe (0-0, 1-1) ■ Echipa tip: Konrad - Weber, Fürstaller, Garger, Lainer - Aigner, Hütter, Marquinho, Stadler - Jurcevic, Pfeifenberger ■ Antrenorul Otto Baric (60 ani) va privi meciul din tribună, fiind suspendat de UEFA pe o perioadă de cinci etape după ce a scuipat un jucător german în meciul cu Eintracht.

■ **Inter Milano:** Club înființat în 1908 ■ Culori: albastru-negru ■ Palmares intern: 13 titluri de campioană, 3 Cupe ale Italiei, o Supercupă a Italiei ■ Palmares extern: cîștigătoare a C.C.E. în 1964 și 1965, a Cupei UEFA în 1991, a Cupei Intercontinentale în 1964 și 1965. În turnirile precedente a eliminat pe Rapid București (3-1, 2-0), Kongsvinger (1-1, 2-0), Norwich City (1-0, 1-0), Borussia Dortmund (3-1, 1-2) și Cagliari (2-3, 3-0) ■ Echipa tip: Zenga - Bergomi, M. Paganin, Battistini, A. Paganin - Jonk, Orlando, Manicone, Bianchi - Bergkamp, Sosa.

Casino Salzburg este a treia echipă austriacă care ajunge pînă în finala unei Cupe Europene, după Austria Viena în 1978 (0-4 cu Anderlecht) și Rapid Viena în 1985 (1-3 cu Everton), ambele în Cupa Cupelor. Pentru italieni, aceasta este cea de-a 12-a prezență în finala Cupei UEFA și dacă Inter va cîștiga, va fi pentru a șaptea oară cînd C3 va poposi în peninsulă. Meciul va fi arbitrat de danezul Kim Nielsen, iar returul se va disputa peste două săptămîni la Milano. **(Ion C. TEODOR)**

Mini-fotbal

Cupa Coca-Cola

"Coca-Cola este muzica!", specifică în reclama sa marele concern al băuturii răcoritoare care aduce pretutindeni fericirea copiilor. În acest week-end, puștii școlilor generale din Iași cu talente de fotbaliști au gustat din nou, în pauze sau ori de cîte ori le-a fost sete, băutura fermecată oferită cu dărnicie de organizatorii Cupei Coca-Cola la mini-fotbal. Dar iată rezultatele celei de-a doua runde a multdisputatei competiții.

■ **Sîmbătă ■ Seria A:** L.P.S. (echipa A) - Liceul Național 2-1; Școala generală nr. 23 (echipa B) - Școala generală nr. 36 1-6; Școala generală nr. 17 - Casa de copii Bucium 4-0; Școala generală nr. 38 - Școala generală nr. 13 (echipa A) 2-0; Școala generală nr. 3 - Școala Dancu 2-5.

■ **Seria B:** Școala generală nr. 23 (echipa A) - Școala generală nr. 14 3-0; L.P.S. (echipa B) - Școala generală nr. 7 (0-4); Școala generală nr. 9 - Școala generală nr. 10 2-0; Școala generală nr. 39 - Școala generală nr. 13 (echipa B) 0-0.

■ **Duminică ■ Seria A:** Școala Dancu - Școala generală nr. 23 (echipa B) 2-0; Școala generală nr. 13 (echipa A) - Școala generală nr. 3 2-0; L.P.S. (echipa A) - Școala generală nr. 38 5-0; Casa de copii Bucium - Liceul Național 0-11; Școala generală nr. 36 - Școala generală nr. 17 1-2. **(Leonard C.)**

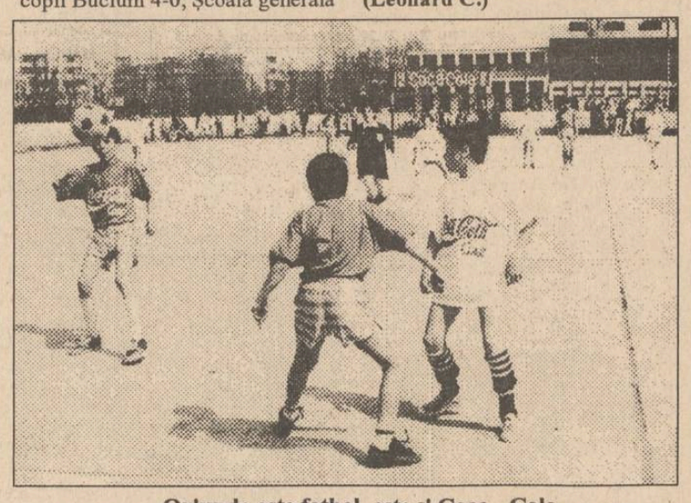

Oriunde este fotbal, este și Coca - Cola

Tenis pe meridiane

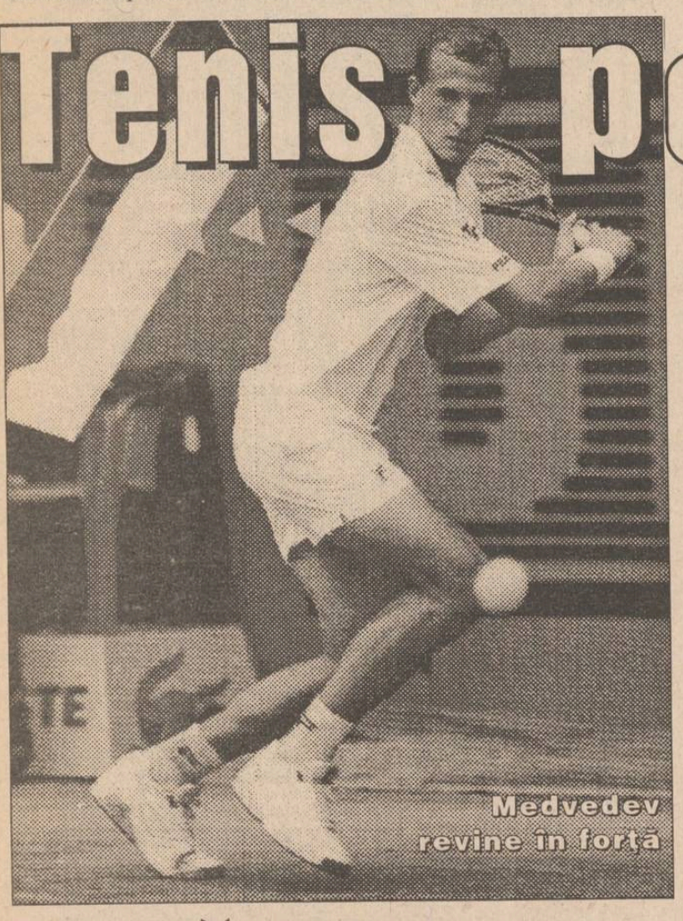

■ Ce a fost: Medvedev - 235.000 dolari

Andrei Medvedev, tenismanul ucrainean în vîrstă de 20 de ani, este indiscutabil performerul acestei săptămîni. După cum v-am informat, el a cîștigat Open-ul de la Monte Carlo, depășindu-l în finală pe spaniolul Sergi Bruguera (7-5, 6-1, 6-3) și a fost gratulat cu un premiu de 235.000 dolari. În finala turneului de la Seul (213.750 dolari): Jeremy Bates (Marea Britanie) - Jörn Rezenbrink (Germania) 6-4, 6-7, 6-3. Bates este un veteran al tenisului (32 de ani) și de un deceniu este component al echipei de Cupă Davis a Marii Britanii.

Cel mai important turneu feminin al săptămînii, cel de la Barcelona (400.000 dolari), a revenit spaniolei Arantxa Sanchez. Ea a învins-o în 20 de minute (6-0, 6-2) pe Iva Majoli (Croația).

■ Ce va fi: Madrid, München, Hamburg

Săptămîna care a început este una plină pentru tenisul mondial, ea programînd șase turnee puternice (trei masculine, trei feminine), toate cu premii de peste 100.000 de dolari. Cel mai important se anunță a fi cel de la Madrid (800.000 dolari), la care vor fi prezente toate stelele tenisului iberic, în frunte cu Bruguera, Berasategui și Costa, dar și alți jucători din primii zece, precum Courier, Sampras sau Edberg (cîștigătorul de anul trecut: 6-3, 6-3, 6-2, în finală cu Bruguera). Al doilea turneu masculin este programat la München și dotat cu premii în valoare de 425.000 dolari. Anul trecut s-a impus veteranul Lendl, care l-a depășit în finală pe favoritul gazdelor, Michael Stich, cu 7-6, 6-3. În fine, tot în circuitul A.T.P. este inclus și turneul de la Atlanta (SUA). Acesta se bucură de o participare mai puțin valoroasă, dovadă că ediția din 1993 a revenit olandezului Eltingh.

Cea mai importantă competiție feminină se desfășoară la Hamburg și este dotată cu 400.000 dolari premii. La acest turneu și-a anunțat reintrarea Steffi Graf, numărul 1 mondial, iar alături de ea vor juca Gabriela Sabatini, Conchita Martinez și, bineînțeles, învingătoarea de anul trecut, Arantxa Sanchez (6-3, 6-3 cu Graff în finală). La Djakarta (Indonezia) și Tarente (Italia) se dispută două turnee de cîte 100.000 dolari fiecare, deschise în principal jucătoarelor din partea a doua a ierarhiei mondiale.

■ Clasamentul A.T.P.

1. Pete Sampras (SUA) 5.035 puncte 2. Michael Stich (SUA) 3.094 p 3. Stefan Edberg (Suedia) 3.067 p 4. Jim Courier (SUA) 2.876 p 5. Goran Ivanisevic (Croația) 2.706 p 6. Sergi Bruguera (Spania) 2.613 p 7. Michael Chang (SUA) 2415 p 8. Andrei Medvedev (Ucraina) 2.400 p 9. Todd Martin (SUA) 2.207 p 10.Magnus Gustafsson (Suedia) 1.993 p **(I.C.T.)**

Pregătirile atleților veterani

Sîmbătă, 23 aprilie, la Sf. Gheorghe a avut loc "Memorialul Gall Lajos" la cros, unde au participat tineri și atleți veterani din țară. Reprezentantul orașului nostru, dl. Constantin Adumitresei, s-a clasat pe locul III în proba de 4500 km. La sfîrșitul acestei săptămîni, el va participa la un concurs de cros la Sovata, urmînd ca în luna mai să ia startul la Campionatul Atleților Veterani și la Maratonul București, iar în luna iunie să participe la Campionatele Europene de la Atena. **(C.A.)**

P.S. În ziua de 27 aprilie, ora 9,00, va avea loc la Casa Armatei din Iași prezentarea unui film casetă despre Maratonul Iași - Chișinău.

S.C. SURSA MOLDOVEI S.A
Vă oferă următoarele produse:
orez indigen, saci 50 kg - 750 lei/kg.
zahăr indigen, saci 50 kg - 730 lei/kg.
biscuiți "Eugenia" - 85 lei/buc.
ghiveci în ulei - 493 lei/borcan.
vopsea ouă "Gallus" - 130 lei/plic.
piper boabe - 264 lei/plic 25gr..
măsline negre, Turcia - 1900 lei/kg
Prețurile nu conțin TVA
Relații la sediul firmei din Calea Chișinăului nr. 17, tel.127114 sau 127118

RADIO NORD - EST
72,44 MHz
90' JAZZ & BLUES
Marți, ora 22,30
Realizator: George Pînzaru
Tel.: 032/142446; 146363.
pentru corespondență: Of. Poștal nr. 6, C.P. 1340.

RADIO NORD - EST
72,44 FM STEREO
Organizează concurs pentru ocuparea unor posturi de animatori
CONDIȚII:
● disponibilități vocale radiofonice ●
● dicție, spontaneitate și ușurință în comunicare ●
● minime cunoștințe muzicale ●
● perfectă cunoaștere a limbii române ●
● cunoașterea a cel puțin unei limbi de circulație internațională ●
Cererile, însoțite de o motivație și un curriculum vitae, vor fi depuse la sediul postului de radio Nord-Est, B-dul Copou nr. 3, pînă miercuri, 27 aprilie 1994.
Data desfășurării concursului va fi anunțată ulterior.

FIRMA NEST
vinde en - gros
✦ ciocolată import (gramaje mici)
✦ biscuiți import
✦ napolitane GOFRET
✦ napolitane cu ciocolată
✦ Vinde planetare GLENTZER SPECIAL
Prețurile, negociabile, nu includ TVA
Ofertă excepțională cu ocazia Sfintelor Sărbători de Paște
Busuioacă de Bohotin 840 lei / sticlă
DEPOZIT str. C.A. Rosetti, nr.1 (Podu de Fier), lîngă Agenția Loto-Prono
Program: luni-vineri 9⁰⁰-18⁰⁰ sîmbătă-duminică 10⁰⁰-13⁰⁰
Informații la telefon 172557 (int.13)

CARNETUL ZILEI

Marți, 26 aprilie 1994

✝ **Sf. mc. Vasile, Episcopul Amasiei.**
Mucenicul Vasile a fost mitropolitul Amasiei, în timpul lui Constantin cel Mare al Bizanțului (sec. IV d. Hr). Pentru că a ascuns în cetate pe una din slujitoarele împărătesei, urmărită de Liciniu, cumnatul împăratului, a fost închis în Nicodimia. Decapitat pentru nesupunere, a fost îngropat la 26 aprilie 322.

VREMEA

3° — 20° C

Vremea se va menține în general frumoasă, cu cerul variabil și vînt slab. Valorile maxime vor fi cuprinse între 15 și 20 grade C, iar minimele între 3 și 7 grade C. **(Elena BÎRJOVEANU)**

TV BUCUREȘTI

TVR 1 - 7,00 TVM. Telematinal ■ 10,00 Actualități ■ 10,05 Calendar■ 11,00 Video-lexicon. Litera H ■ 11,30 Film serial: "Salvați de clopoțel" (R) ■ 12,00 Lumină din lumină (R) ■ 13,00 1001 audiții. ■ 14,00 Actualități ■ 14,10 TVR Iași.■ 15,05 TVR Cluj-Napoca. ■ 16,00 Arte vizuale. ■ 16,25 Povestea vorbei. ■ 16,45 Actualități ■ 17,00 Conviețuiri. ■ 18,00 Pariați pe campion! ■ **18,30 Film serial: "Salvați de clopoțel" (SUA, 1989),** ep. 49 ■ 19,00 Cultura în lume. ■ 19,30 Desene animate: "Candy Candy" ■ **20,00 Actualități.** Buletin meteo. Sport ■ 20,40 Publicitate ■ **20,45 Telecinemateca: "Câteva zile din viața lui Oblomov" (Mosfilm, 1980).** Prima parte ■ 22,05 Publicitate ■ 22,10 Timpul Europei. Magazin de politică internațională. ■ 22,40 Actualități ■ 23,00 Muzicorama ■ 23,35 Irizări și transparențe ■ 0,05 Poesis. "Scrisoarea a III-a".

TVR 2 - 14,00 Actualități ■ 14,10 Instantanee franceze: ■ 15,00 Jazz-magazin. Experiment jazz concert (partea a II-a); Naj Ponk Trio - Praga. Redactor Alexandru Șipa ■ 16,00 TVE Internacional. Telejurnal în limba spaniolă ■ **16,30 Film serial: "Tînăra stăpînă",** (Brazilia), ep. 66 ■ 17,00 Magazin economic. Cine și cum conduce activitatea economică în perioada de tranziție? ■ 19,00 Strada muzicii. ■ 20,00 ZDF. Telejurnal în limba germană ■ 20,30 Desene animate: "Cro" ■ 21,00 TVM. Mesager ■ 21,30 Limbi străine: franceză (R) ■ 22,00 TV 5 Europe. Telejurnal în limba franceză ■ 22,30 Credo. Drumul Crucii. Realizator Dana Armașu.

TV SATELIT

RTL *RTL*

6,30 Magazin matinal și știri ■ 10,05 Seriale ■ 13,30 Springfield Story (s) ■ 14,20 California Clan (s) ■ 15,10 Crima e hobby-ul său (s) ■ 16,00 Ilona Christen (show) ■ 17,00 Hans Meiser (show) ■ 18,00 Cine e șeful aici? (s.co) ■ 18,30 O familie foarte drăguță (s.co): "Las Vegas (II)" ■ 19,00 O afacere de familie (s) ■ 19,45 Știrile serii ■ 20,10 Exploziv -magazin ■ 20,40 Vremuri bune și rele (s) ■ 21,15 Colombo (f.p.): "Calea spre veșnicie" ■ 23,10 Quincy (s.): "Pilule amare" ■ 0,10 Dirk Bach & Gottschalk show ■ 1,00 Știrile nopții ■ 1,30 Viața de noapte (anchetă) ■ 2,00 O familie foarte dragută (s) ■ 2,30 Reluări seriale.

PRO 7 *PRO 7*

7,05 Seriale și d.a. ■ 10,05 Dynasty (r) ■ 11,45 Bill Cosby Show (r) ■ 13,15 O agentă inimoasă (s.p) ■ 15,05 Dynasty (s) - tradus ■ 16,00 Lindenau (talkshow) ■ 17,00 Un grec cucerește Chicago (s.co) ■ 17,35 Desene animate ■ 18,55 Parker Lewis (s.co) ■ 19,25 O casă zgomotoasă (s.co) ■ 19,55 Febra colegiului (s.co) ■ 20,25 Bill Cosby Show (s.co) ■ 21,15 "Povestea Julianei Koepcke" (f. SUA/Italia 1993) - tradus ■ 22,50 Magazin de investigații ■ 23,40 Palm Beach-Duo (s.p) ■ 0,50 Midnight Caller (s) ■ 1,50 O casă zgomotoasă (s.co) ■ 2,55 T.J. Hooker (r) ■ 4,40 The Gunrunner (r) ■ 5,55 O agentă inimoasă (r) ■ 6,40 Tata e cel mai bun (s).

MTV *MTV*

7,00 Matinal, cu VJ Rebecca ■ 11,00 VJ Ingo ■ 13,00 Muzică soul, cu Richie Rich ■ 14,00 Mari hituri, cu Paul King ■ 15,00 VJ Simone ■ 17,30 Coca Cola Report ■ 17,45 Noutăți cinematografice ■ 18,15 3 din 1 ■ 18,30 Dial MTV. Topul telespectatorilor, cu VJ Rebecca ■ 19,00 Muzică non-stop, cu Pip Dann ■ 20,30 Sport la MTV ■ 21,00 Mari hituri, cu Paul King ■ 22,00 Cel mai dorit: Ray Cokes ■ 23,30 Beavis & Butt-head (d.a) ■ 0,15 Noutăți cinematografice ■ 0,45 3 videoclipuri ale unei formații ■ 1,15 Rock Block: hituri rock și hard, cu Pip Dann ■ 3,00 Videoclipuri prezentate de VJ Marijne ■ 4,00 Nocturna video.

EUROSPORT *EUROSPORT*

9,30 Aerobic ■ 10,00 Gimnastică ritmică. CM din Spania ■ 12,00 Atletism. Maratonul orașului Paris (r) ■ 13,00 Fotbal. Eurogoluri ■ 14,00 Fotbal. Eurogoluri ■ 14,00 Auto-moto. Magazin ■ 15,00 Eurofun - surfing ■ 15,30 Hochei pe gheață. NHL ■ 17,00 Hochei pe gheață. CM din Italia: Marea Britanie - Rusia (d) ■ 19,30 Fotbal. Eurogoluri ■ 20,30 Știri și reportaje 1 ■ 21,00 Hochei pe gheață. CM din Italia: Canada - Austria sau Cehia - Franța (d) ■ 0,00 Lumea sporturilor cu motor ■ 1,00 Biliard. Liga europeană. Participă Steve Davos, Stephen Hendry, Jimmy White, John Parrot ■ 2,00 Știri și reportaje 2.

RTV EUROPA NOVA

RADIO (frecvența 72,92 MHz) 6,00 Semnal ■ 6,30 Matinal Europa Nova ■ 8,45 Avanpremieră ■ 11,05 Replay - Informații și noutăți muzicale ■ 12,00 Observator ■ 13,00 De la A la Z - Incursiune în cotidian ■ 13,15 Omnivoice ■ 15,40 100 % Comercial ■ 16,00 Avanpremieră ■16,05 Exercițiu de mișcare ■ 17,00 Lumea azi ■ 19,00 Revista presei centrale ■ 20,00 Jazz night ■ 21,00 Flash portrait ■ 22,15 - 24,00 Muzică pentru toți.

TV (canalul 54, sunetul pe 5,5 MHz) - 17,05 Conexiuni economice - "Comunicare interumană" ■ 17,30 Ore britanice ■ 18,35 Desene animate ■ 19,00 Infonova ■ 19,40 Limba ce-o vorbim - "Religie și limbă: romano-catolicii din Moldova" ■ 20,00 Videoclip '94 ■ 20,30 Reporter Europa Nova ■ 20,50 Film artistic: "În lumea tatălui meu" (prod. Anglia) ■ 22,20 Country music ■ 22,30 Circ.

TELE M

11,00 Programul Worldnet USIA ■ 18,00 Programul Deutsche Welle ■ 20,00 Desene animate ■ 20,30 Audiența de marți - la Primărie ■ 20,45 Invitatul emisiunii ■ 21,00 Tele'M Știri ■ 21,15 Cotidiene... ■ 21,30 Concert Tele'M ■ 22,00 Film artistic.

RADIO NORD-EST

(72,44 FM stereo)

6,00 "Micul dejun" - program matinal de știri și informații din actualitatea locală, buletin meteo, buletin rutier, informații utilitare, horoscop, agenda, buletine de știri (7,00, 8,00, 9,00), muzică ■ 9,05 "Foaia de pontaj" (buletine de știri la orele 10,00, 11,00, 13,00, rubrica sportivă la ora 10,30) ■ 13,05 "Siesta FM" (14,40 Infosport, buletine de știri la orele 15,00, 16,00) ■ 16,05 "Turnul de control" - reportaje, interviuri, relatări din actualitatea locală, transmisii telefonice, știri, informații, can-can-uri, muzică (16,45 rubrica "Financiarul"; buletine de știri la orele 17,00, 18,00, 20,00) ■ 21,00 Retrospectiva zilei ■ 22,30 90' blues și jazz. Realizator George Pînzaru ■ 0,00 Music non-stop.

RADIO VOX T

Emite non stop pe frecvența 70,76 MHz.

RADIO IAȘI

6,00 Diminețile noastre ■ 9,05 Radiosfera ■ 12,40 Corespondența radio - muzică populară ■ 13,00 Radiojurnal ■ 13,20 Galaxia rock ■ 14,05 Întîlniri... pe unde medii ■ 18,00 Știri ■ 18,05 Corespondența radio - muzică ușoară ■ 18,30 Corespondența radio - muzică populară ■ 19,00 Știrile serii, sport, meteo ■ 19,10 Vedete în recital ■ 19,40 Teatru scurt ■ 20,00 Valsuri și tangouri ■ 20,30 Pagini muzicale celebre ■ 21,00 Evenimentele zilei, sport, meteo ■ 21,20 Jazz în comentariu și sunet.

RADIO CONTACT

(92 FM stereo)

6,00 Bună dimineața, Iași! ■ 6,40; 7,40; 8,40 Contact horoscop ■ 7,50 Revista presei ■ 8,50 Agenda culturală ■ 9,05 Microbiografie sonoră ■ 23,00 Music non-stop. Buletine BBC - 6,00; 7,30; 14,00; 18,00; 21,00. Grupaje informative Radio Contact: 8,30-17,30 (din oră în oră); ultimul la 19,30.

TEATRU

Teatrul Național "V. Alecsandri" prezintă astăzi, ora 19,00, spectacolul cu piesa "Sinucigașul" de Nikolai Erdman.

FARMACII DE GARDĂ

Farmacia nr. 2 Piața Unirii (tel. 116029).

SPITALE DE GARDĂ

Spitalul "Spiridon" (tel. 142730) Clinica I Medicală, Clinica a III-a Chirurgie; **Maternitatea "C. Vodă"** (tel. 143320).

CINEMATOGRAFE

■ **Cinematograful "Victoria"** (Telefon: 112502); orele: 9,00; 11,30; 14,00; 16,30; 19,00. **EVADATUL.** Producție SUA, 1993. Thriller polițist, cu Harrison Ford. "Globul de Aur" și Premiul "OSCAR" 1994 pentru cel mai bun actor într-un rol secundar (Tommy Lee Jones). Premieră.

■ **Cinematograful "Republica"** (Telefon: 114327); orele: 9,00; 11,00; 13,00; 15,00; 17,00; 19,00. **BEETHOVEN. UN CÎINE PUȚIN PREA MARE.** Producție SUA, 1992. Comedie al cărei erou este un inteligent cîine Saint Bernard. Premieră.

■ **Cinematograful "Copou"** (Telefon: 145738); orele: 9,00; 11,00; 13,00; 15,00; 17,00; 19,00. **ROSENEMIL - O TRAGICĂ IUBIRE.** Coproducție Germania, România, Elveția, Franța, 1993. Premieră.

■ **Cinematograful "Dacia"** (Telefon: 164740); orele: 9,00; 11,00; 13,00; 15,00; 17,00; 19,00. **SPIONAJ ÎN FAMILIE.** Producție Franța, 1991. Comedie polițistă. Cu Thierry Lhermitte, Miou Miou, Eddy Mitchell.

■ **Videotecă**
- Sala mică a cinematografului "Republica" (orele: 10,00; 12,00; 14,00; 16,00; 18,00; 20,00)
- Sala din str. Sf. Andrei nr. 17 (orele: 9,00; 11,00; 13,00; 15,00; 17,00; 19,00).

CURSUL VALUTAR valabil pentru ziua de 26.04.1994

Cursul de referință stabilit pentru principalele valute în urma licitației de la BNR, valabil pentru astăzi, este de:

1670,00 lei/USD
2492,89 lei/GBP
289,27 lei/FRF
993,43 lei/DEM

Volumul tranzacțiilor încheiate:
5.477.987,60 USD

CURSUL DE SCHIMB AL PRINCIPALELOR VALUTE
VALABIL PENTRU DATA DE 25-04-1994

Casele de schimb valutar	DOLAR			MARCA		
	C	V	CS	C	V	CS
BANCA AGRICOLĂ - Tel. 113133	1670	1753	3%	990	1039	3%
BCR - Tel. 147260	1620	1700	3%	964	1012	3%
BRCE - Tel. 145555	1610	1701	2%	951,42	999	2%
BRD - Tel. 142037	1620	1701	1%	962	1010	2%
BANKCOOP - Tel. 112566		1900	0%		1050	5%
CREDIT BANK - Tel. 117591	1650	1699	6%	970	999	6%
Casa de schimb "EDMOND" tel. 115309	1650	1719	0%	960	1008	0%
Casa de schimb "HIGECO" tel. 112035	1620	1700	0%	960	1019	0%

c - cumpărare v - vînzare cs - comision

MICA PUBLICITATE

cotidian de informații
Monitorul
scoate la concurs un post de
CORECTOR
condiții de participare:
■ cunoașterea perfectă a limbii române
■ vîrsta sub 30 de ani ■ studii superioare
Informații suplimentare și înscrieri zilnic, între orele 11-18, la secretariatul cotidianului MONITORUL, str. Smîrdan nr. 5.

NEDO SRL
Asigurați un aspect plăcut și modern biroului, locuinței sau magazinului dumneavoastră folosind
jaluzele din aluminiu
produse de firma noastră
Protecție maximă împotriva razelor solare, chiar și în mașina dvs.
Pentru detalii tehnice, telefonați la 032/130894, fax 147986

Comeromimpex S.R.L.
vă oferă
en gros și en detail
la prețuri imbatabile
● produse din gama COLGATE-PALMOLIVE (săpunuri fine, săpunuri de rufe, paste de dinți, creme de ras, Axion etc.);
● produse din gama FARMEC-CLUJ (deodorante, șampoane, insecticide etc.);
● tricouri bumbac;
● TV color cu telecomandă sau TV alb-negru.
Pentru comenzi mai mari se asigură transportul mărfii.
Program zilnic, între orele 8⁰⁰-20³⁰. Tel./fax: 032/125405.

FRESCO MADE IN ITALY
Reprezentanța FRESCO Iași
Str. Aleea Rozelor nr. 8, sc. B, et. II, ap. 12, telefon 132607.
vă oferă, din stoc sau la comandă:
● dozatoare pentru sucuri și bere;
● esențe naturale (ORANGE, COLA, MANGO, CĂPȘUNI etc.);
● îndulcitori (zaharină, aspartam, acid citric, citrat de sodiu);
● mașini pentru înghețată;
● mașini pentru paste făinoase;
● vitrine frigorifice;
● mașini pentru cafea espresso;
● dotări complete snack-bar;
● hîrtie imprimantă A3.

A&D NERIO
magazinul DECORA
Dați formă și culoare nouă locuinței, biroului sau magazinului dvs., cu ocazia Sărbătorii de Paște.
Pentru această sărbătoare am creat *aranjamente florale pascale* pe care cu siguranță nu le-ați mai întîlnit nicăieri.
Vizitați-ne și veți găsi lumea florilor Decora, pregătită să vă decoreze interiorul, de Paște.
Preluare comenzi - tel. 147165.
Program 10-20 zilnic, inclusiv sîmbătă și duminică.
Adresa: între cofetăria Opera și restaurantul Cina.

Pentru că vine vara
Cumpărați de la S.C. PALEXIM
● *Aparate contra țînțarilor și pastile de rezervă (10).*
Preț aparat 2000 lei (T.V.A. inclus în preț).
● *Incubatoare de uz gospodăresc, capacitate 60 ouă.*
Preț 47.000 lei (TVA inclus).
S.C. PALEXIM S.R.L. Iași, str. Pinului, nr. 1A Telefon 11.17.94

ȘOFERI!
Cel mai ieftin ulei american original se află acum în Iași!
MEGA OIL
Cereți astăzi de la stația Peco Macedonia și de la magazinele specializate uleiurile MEGA OIL
Garantat 10.000 km

AUTO-MOTO
■ Vînd Volkswagen Passat GSL.13, preț avantajos. Tel. 125463. (2116)

ELECTRONICE
■ S.C. UNICAS S.R.L. (Magazin Electrice), str. Eternitate nr. 4 (Podu de Fier) desface la cele mai mici prețuri televizoare alb-negru: Sirius, Sport; lămpi și lanterne China; genți volaj.
■ Vînd TV color Phillips, Grundig, prețuri avantajoase. Tel. 173757. (2135)

CASE, TERENURI
■ Vînd casă și grădină cu vie și pomi, 4000 mp în Breazu. Tel. 125463. (2116)

VÎNZĂRI

Pisoi birmanez, drăgălaș tare, în vîrstă de 2 luni, caut stăpîn tandru și afectuos, în vederea unei conviețuiri tandre și jucăușe. Dacă aveți 40000 de lei, sunați la 138973, după ora 19,00.

Magazinul "PETRANA"
Nicolina 44 (rond vechi CUG) tel. 123377.
Vinde cu 10% adaos față de prețul fabricii:
■ TV STYL-153.813 lei;
■ radio DUO - 24662 lei;
■ radio JAZZ - 46.988 lei;
■ radio NOVA - 36.412 lei;
■ radio AUTO LIRA - 28.816 lei;
■ casetofon 221 - 22.196 lei;
■ pick-up stereo AUTOMAT- 36.344 lei;
■ antenă TV - 9.995 lei;
■ aragaz 3 ochiuri 147.027 lei;
■ reșou aragaz 3 ochiuri - 49.584 lei;
■ mlinbormașină-ventilator - 7.139 lei.
Papetărie, jucării, tricotaje, lenjerie, parfumerie, tenișI.

■ Vînd Sven Hassel, integral (14 volume), 25.000 lei. O.P. 2, C.P. 515.

■ Vînd șnur lasetă, diferite modele. Tel. 176080.

S.C. Traian S.R.L.
str. Eternitate nr 56
vă oferă articole de pescuit de producție
DAM, MILO, MUSTAD
la cele mai mici prețuri.
Program, zilnic 15-19. Sîmbătă 9-12.

■ Vînd robot Universal bucătărie, german, opt piese. Tel. 176594. (2127)
■ Vînd 100 litri vin nobil, Focșani, 1000 lei/l. Tel. 132601.
■ Vînd un titlu de proprietate și o butelie aragaz, Tel. 118425, între orele 12,00-13,00.

ÎNCHIRIERI
■ Închiriez beci, suprafață minim 100 mp. Tel. 111113, între orele 18,00-20,00.

SCHIMBURI
Schimb apartament cu două camere Iași cu apartament sau garsonieră în București.
TELEFON: 172557 sau 145610

OFERTE SERVICII
■ SINTA S.A. Agenția AMICO prestează următoarele servicii: intermedieri imobile, intermedieri matrimoniale. Tel. 127116, 127108.

LOCURI DE MUNCĂ
S.C. RECONS S.A. organizează concurs pentu ocuparea postului de **manager,** în condițiile Legii 66/1993.
Candidații vor depune ofertele în termen de 30 zile de la data celei de-a doua apariții a prezentului anunț, conf. art. 16 din Normele Metodologice 1/1994, la secretariatul unității, str. V. Alecsandri nr. 6 Iași, tel. 143407. Criteriile de selecție sînt conf. art. 13, alin. 2,din Legea 66/1993 și art. 14 din Normele Metodologice privind selecționarea managerilor și încheierea contractului de management.

■ S.C. AGROCOM S.A. Iași, str. Sf. Lazăr nr. 45, organizează concurs de selecție pentru ocuparea postului de manager conform Legii nr. 66/1993. Criteriile de selecție sînt conform art. 14, al. a, b, c, e din "Normele metodologice privind selectarea managerilor." În perioada 20 aprilie - 20 mai 1994, candidații se pot prezenta la sediul societății unde vor avea la dispoziție documentele prevăzute de art. 5 din Normele metodologice mai sus menționate. (2092)

■ Societatea Comercială SINTA S.A. Iași organizează concurs pentru ocuparea postului de manager în condițiile Legii nr. 66/1993. Candidații vor depune ofertele în termen de 30 zile de la data celei de a doua apariție a prezentului anunț, cf. art. 16 din "Normele metodologice". Criteriile de selecție sînt conform art. 13, al. 2 din Legea nr. 66/1993 și art. 14 din "Normele metodologice privind selecționarea managerilor și încheierea contractului de management". Relații suplimentare la telefon 032/136077, dl. Vagner Robert.

■ S.C. ZACH & SON S.R.L. angajează paznic de noapte și magazioner. Relații la tel. 145441 sau 113593. (2134)

DIVERSE
■ Solicit urgent împrumut 2000 dolari SUA (sau echivalent în lei) pentru minim 4 luni, dobîndă 60 %. Garanții acte prin Notariat. Tel. 177615.

DECESE
Cu durere zdrobitoare, pe care numai pierderea celui mai apropiat și mai scump OM o poate provoca, soția, TONY și familia Friedenthal anunță decesul celui care a fost avocat **SELEANU IOSUB.** Înmormîntarea va avea loc pe data de 27 aprilie 1994, ora 12,00, la Cimitirul Evreiesc din Păcurari. Mijloacele de transport spre cimitir vor pleca din fața sediului Comunității Evreilor, str. Elena Doamna 15, ora 11,30.

CONDOLEANȚE
■ S-a stins din viață cel care a salvat mii de vieți în cariera sa de distins și talentat chirurg al Spitalului Bacău - dr. primar GHEORGHE POPOVICI. Îi aduc un pios omagiu fam. Dan Ionașcu, Maria Șlic și fam. Pop Petru. Dumnezeu să-l odihnească în pace. (2128)

✝
Colectivul schimbului B (Aschiere) - SC TEROM SA - transmite sincere condoleanțe familiei Cercel Constantin și este alături de ea la marea pierdere suferită prin decesul mamei.

■ Fam. ing. Vîscu Valentin transmite sincere condoleanțe d-nei dr. Florica Popovici și fam. ing. Mihai și Maria Șlic din Bacău, pricinuite de marea pierderea a dr. chirurg GHEORGHE POPOVICI din Bacău. (2128)

✝
Colectivul Camerei de Comerț și Industrie Iași transmite sincere condoleanțe colegei Doina Ursu pentru decesul soțului și este alături de familia îndoliată.

■ Regretăm pierderea prietenului GHEORGHE POPOVICI (Bacău), și sîntem alături de Florica, Mariana și întreaga familie greu încercată. Ligia și Costel Iordăcheanu. (2136)

Firma NEST
Livrăm prompt la domiciliu
În maximum 48 de ore puteți primi ceea ce ați comandat, la adresa solicitată de pe raza Municipiului Iași. Sunați la 117596, după următorul program: luni-vineri 9-19.oo, sîmbătă 9-16.oo.
AGENDĂ ELECTRONICĂ ROYAL-OLIVETTI agendă telefonică 700 nr. de telefon; fișier de stocare a datelor; ceas și ora în 23 de zone de pe glob; alarmă programabilă; calendar pentru 200de ani (1901- 2099); memorie secretă pentru date confidențiale; 99.900lei
AGENDĂ ELECTRONICĂ ROYAL-CHINA agendă telefonică 75 nr. de telefon; fișier de stocare a datelor; ceas; alarmă programabilă; calculator; memorie secretă pentru date confidențiale; 31.500lei
ARIEL cutie 2,4 kg. 16.600 lei
PAMPERS mini: băieți-fete 3-6kg set 60 buc. 38.500 lei; maxi: băieți 9-18kg set 44 buc. 38.500 lei; maxi: fete 10-20kg set 40 buc. 38.500 lei
LINGUAPHONE 72.000lei conține 4 casete audio și două manuale recunoscut de către Universitatea Oxford produs în Anglia
842.600 lei — TV COLOR GRUNDIG import Germania diagonala 51 cm Pal-Secam teletext afișaj comenzi pe ecran 70 canale sleeptimer 90 min. mufă intrare-ieșire video telecomandă infraroșu garanție 1 an
533.800 lei — TV COLOR AUDISONIC import Coreea de Sud diagonala 51 cm 5 sisteme afișaj comenzi pe ecran 90 canale sleeptimer 120 min. mufă intrare-ieșire video telecomandă infraroșu garanție 1 an
TELEFON ALCATEL cu taste 30.900 lei
MASA DE CĂLCAT planță, 5 poziții de reglaj al înălțimii, greutate 9 kg 29.500 lei

AGENȚIA DE TURISM NET
Vă provocă să participați în una din excursiile organizate în **Polonia (Varșovia)**
6 și 16 mai - 45.000 lei;
Turcia (Istanbul)
4 și 15 mai - 45.000 lei;
sau la **DURĂU** sau **BORSEC,** în perioada 29 aprilie - 3 mai 1994!
■ Transport autocar;
■ Excursii la izvorul Mureșului și Durău (exc. Borsec);
■ Discotecă gratuită, concursuri, tombolă;
■ Drumeții la Grota Ursilor, Grota Bufnițelor și Peștera de Gheață;
■ Servicii BAR-NON STOP.
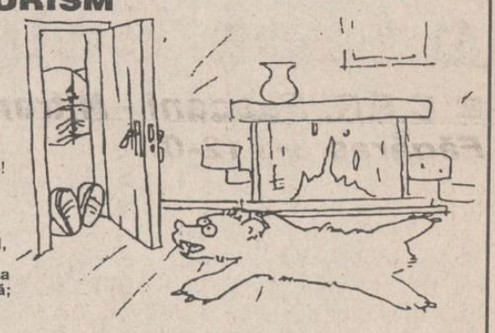
Cost servicii:
Varianta I (cazare Vile II-Borsec) - 22.000 lei;
Varianta I B (cazare Vile I - Borsec) - 26.500 lei;
Varianta II (cazare Hotel Bradul - Durău) - 26.500 lei.
Înscrieri la: ● T17 - cam. 727 ● P8 - cam. 99 ● E2 - cam. 42.
De asemenea, cererile pot fi onorate telefonînd la sediul Agenției de Turism NET (Casa Modei - mezanin), la 032/117596, urmînd ca agenții noștri să se deplaseze la domiciliul dumneavoastră.

INSTITUTUL EUROPEAN PENTRU COOPERARE CULTURAL-ȘTIINȚIFICĂ IAȘI
Str. Cronicar Mustea nr. 17
solicită pentru perioadă nedeterminată, cu perspectivă, **tăietor-legător și mașinist offset, categoria IV-V.**
Solicitanții se vor adresa biroului de resort din cadrul institutului.

MEDISAN
CABINET MEDICAL
str. Theodor Burada 6 (lîngă Liceul de Muzică)
Informații și programări la tel. 112925, 114274.
consultații și tratamente de: balneologie, reumatologie, podologie (picior plat), infiltrații și acupunctură în boli ale coloanei vertebrale și articulațiilor - dr. VLAD DORIN BEJAN; BOLI INTERNE, BOLI ALE SÎNGELUI sindroame mielo și limfoproliferative, hemoragipare, anemii, colagenoze - dr. TURTUREANU-HANGANU ECATERINA; BOLI NEUROLOGICE (neurochirurgicale), dureri ale nervilor, cefalee-migrenă (neuroliză) - dr. GHEORGHE SĂNDULESCU; BOLI DE PIELE, VENERICE, DERMATOCHIRURGIE, psoriazis, eczeme, micoze, cancere ale pielii, acnee, boli ale părului și unghiilor, cauterizări, distrugerea firelor de păr de pe față, dermatocosmetică dr. ADRIAN VASILCA.

S.C. BICONI S.R.L.
Mari reduceri de prețuri, cu ocazia sărbătorilor de Paște!
covoare persane, import R. Moldova - 22.000 lei/m.
congelatoare Ghiocel 120l, - 287.650 lei.
Str. Păcurari nr. 6 (vizavi de Poșta Păcurari).
Telefon 162338. Program 8⁰⁰ - 18³⁰

CENTRUL PENTRU INSTRUIRE ÎN INFORMATICĂ
Iași Str. Golia nr. 14 tel. 115944
organizează cursuri de instruire în utilizarea calculatoarelor personale (PC)
→ Formare operatori PC
→ Programare PC (limbaj C, PASCAL, d'BASE)
→ Programare FOXPRO
→ Proiectare utilizînd PC (AUTOCAD)
→ Tehnoredactare
→ Utilizare PC în activități de secretariat
Înscrieri și detalii suplimentare la sediul firmei

SERVICII

Denumirea serviciului	Observații	Telefon adresă
Transport		
Transport marfă	Camion 6,5t Dubă 8t	125408
Transport marfă	Dubă IVECO 1,5t	112697
Transport marfă	Camion 6,5t acoperit	153843
Transport marfă	3-5t	112628
Transport marfă	tir Mercedes 16t	131908
Filmări video		
Filmări video		133971
Filmări video	casetă normală	116710
Filmări video	video clipuri publicitare, mixaje	114422
Filmări video	casetă normală, efecte speciale, mixaje	174573
Filmări video	mixaje direct pe casetă mare	122174
Reparații		
Reparații	TV color și AN, tragere în bandă	155126
Reparații	TV color și AN la domiciliu	126927
Reparații	mașini cusut și de scris la domiciliu	124693
Reparații	frigidere și instalații frig la domiciliu	161331
Reparații	mașini de spălat, aspiratoare etc.	115302
Reparații	TV color și AN, tragere în bandă.	128356
Diverse		
Execut	traduceri perfecte din toate limbile de circulație	118191
Execut	confecții metalice	155207
Execut	rașchetări parchet cu mașină aspirație praf	118288
Execut	lucrări dactilografie	129204
Ag. pompe funebre		
SINDA UNIV. SRL	înhumări, vînzări sicrie, cruci	171233
Servicii medicale		
ANDA-FARM	pediatrie, interne	154386
MEDISAN	neurologie, interne, boli ale sîngelui	112925

Toate societățile comerciale (inclusiv persoanele fizice) care doresc să apară în această rubrică sînt așteptate la departamentul de mică publicitate al ziarului.

Monitorul cotidian de informații
monitorul expres
Str. Smîrdan nr. 5 ■ Tel. 17.25.57 (centrala) ■ Fax 14.45.77
■ REDACTOR ȘEF - Dan Radu
■ REDACTOR ȘEF ADJUNCT - Ovidiu Șimonca
■ SECRETAR GENERAL DE REDACȚIE - Eugen Leonte
SEFI DEPARTAMENTE:
■ Eveniment local: Toni Hrițac (int. 14)
■ Eveniment național și internațional: Cristian Racu (int. 19)
■ Economic: Costel Stroescu (int. 24)
■ Cultură: Dorin Popa (int. 19)
■ Sport: Eugen Florescu (int. 18)
■ Redactor de serviciu: Ion N. Oprea (int. 20)
■ Fotoreporter: Constantin Plop
■ Grafică: Lucian Amarii, Daniel Melinte.

■ Publicitate: Cristina Lozneanu (int. 18)
■ Producție: Tudor Agavriloaei (int. 26)
■ Difuzare: Mihai Tudose (int. 15)
■ Contabilitate: Antoneta Filip (int. 13)

NORD-EST PRESS
- *agenție de presă* -
Str. Smîrdan nr. 5 ■ Tel. 17.25.57 (centrala) ■ Tel/Fax 14.47.76
■ EDITOR: Mona Dîrțu ■ Redactor: Dana Scripcă ■

EDITOR
NORD - EST s.r.l
Str. Smîrdan nr. 5 ■ Tel. 17.25.57 ■ Fax 14.45.77
Director general: ALEXANDRU LĂZESCU
Director editor: FLORIN ZAMFIRESCU
Director de marketing: CEZAR CALUSCHI
Director executiv: GABRIEL RUSU

ABONAMENTELE se pot face la orice Oficiu Poștal din țară. MONITORUL figurează în catalogul Presei interne la poziția 838.
TIPAR OFFSET: MULTIPRINT, Iași str. Sf. Lazăr nr. 49

UNGHIUL DE TRAGERE

Aripa tînără

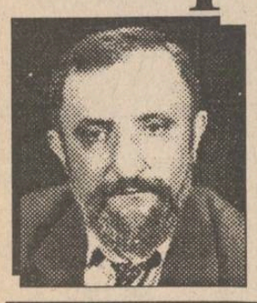

Val CONDURACHE

Prima sciziune a P.N.L., soldată cu desprinderea aripei tinere - P.N.L.-A.T. - a fost pusă în seama unor diversiuni obscure. Aripa tînără, pragmatică, a acces în scurtă vreme la guvernare, obținînd cîteva posturi de secretar de stat. Și din această aripă s-a desprins o grupare extrem de activă politic, dar și economic: N.P.L. După Congresul de la Brașov, N.P.L. și-a impus punctul de vedere în P.N.L., ajungînd să-l controleze dinlăuntru. Cealaltă grupare a P.N.L.-A.T. s-a transformat în P.L.'93 și a pătruns în Parlament odată cu C.D.R., întărindu-se prin migrația cîtorva membri ai P.A.C. Scurta istorie a P.N.L. în perioada de după 1989 a fost extrem de agitată: ea a fost marcată de orgolii nemăsurate, de mari deosebiri nu atît doctrinare, cît legate de strategia politică, de gafe istorice și de litigii fără sfîrșit.

Am ales P.N.L. și nu altă grupare politică pentru că în cazul acestui partid s-au manifestat aproape toate simptomele bolilor care au măcinat opoziția. Nu am de gînd să adaug la scenariile scrise pînă acum încă unul. Dincolo de ele, realitatea se întinde ca o plagă peste întreaga viață politică. După știința mea, Parlamentul, Consiliile municipale și Consiliile județene sînt formate din oameni maturi sau bătrîni. P.N.L.-A.T. era tînăr în comparație cu P.N.L., dar media de vîrstă a partidului trecea de patruzeci de ani, iar liderii băteau spre cincizeci.

Îmi aduc aminte că în ianuarie-februarie 1990, P.N.L. era înconjurat de grupuri compacte de tineri. În ziarele independente, simpatizante ale opoziției, debutau, uneori strălucit, în analize politice și-n comentarii pătrunzătoare, publiciști a căror vîrstă era cuprinsă între 20 și 30 de ani. De-ar fi să recitim acum foarte multe din previziunile făcute de tineri, atunci ne-am vedea puși în situația de-a renunța la o bună parte din consilierii politici ai opoziției. Faceți vă rog efortul și recitiți presa anilor '90-'91: multe din numele gazetarilor de atunci au dispărut. Tinerii, împinși la marginea politicii, s-au întors încet-încet la meseriile lor, au plecat în străinătate cu burse, au revenit cu doctorate și diplome de specializare, cîți s-au întors, și urmează liniștiți, dar și indiferenți la o politică străină de viziunea lor, o carieră universitară. Nu trebuie să ne mire absența lor la vot: nu știu cît din revoluția lor a fost confiscat; politica, însă, i-a exilat în biblioteci și săli de curs, într-o singurătate pașnică, în care nu se mai aude zgomotul străzii.

În urma alegerilor din Italia, președinte al Camerei Deputaților a fost aleasă, cu o majoritate covîrșitoare, o reprezentantă a Ligii Nordului, Irene Pivetti, gazetar de profesie. Vîrsta ei? 31 de ani. La noi, războiul generațiilor a măturat din politică singura vîrstă pe care nu o lega de comunism compromisul. ■

RADIO Nord - Est

RADIO Nord - Est
72,44 MHz

TOP 11 SLOW

Ediția a 12-a

		Săptămîna trecută
→	1. Imagine - JOHN LENNON	1
↑	2. Said I Love You But I Lied - Michael Bolton	8
↓	3. When I need you - LEO SAYER	2
→	4. Lady - KENNY ROGERS	4
↑	5. Michelle - BEATLES	9
↓	6. Since I don't have you -GUNS'N'ROSES	3
NE	7. Love of my life - QUEEN	-
NE	8. Seasons in the sun - TERRY JACKS	-
↓	9. Without you - MARIAH CAREY	5
↑	10. Careless Whisper - WHAM!	11
↓	11. Lady in red - CHRIS DE BURGH	6

DE 11 ORI ... SINGURĂTATE

Propuneri

1. Jeanny - FALCO
2. Tempo Se Ne Va - ADRIANO CELENTANO
3. Bon Voyage - KIM CARNES
4. Stil Loving You - SCORPIONS

REALIZATOR: DRAGOȘ OLTEANU

HOROSCOP

BERBEC *(21 mart. - 20 apr.):*
Nu ezitați dacă vi se oferă o aventură pasionantă, fie că este vorba de o escapadă cu prietenii, fie că vă preocupă afacerile.

TAUR *(21 apr. - 20 mai):*
Emotivitatea reduce din spațiul dvs. de manevră într-o împrejurare în care ați avea nevoie de mai mult tupeu. Simpla aluzie nu vă salvează.

GEMENI *(21 mai - 21 iun.):*
Cu toate că suferiți din pricina faptului că sînteți marginalizat public, vă bucurați de trecere la o persoană influentă, care vă poate ajuta din umbră.

RAC *(22 iun. - 22 iul.):*
Nu știu dacă diazepamul vă poate scăpa de insomnii. Starea de agitație în care vă aflați nu se datorează nemulțumirii de sine, ci panicii.

LEU *(23 iul. - 22 aug.):*
Traversați o perioadă de plină afirmare, cu toate că nu ați obținut tot ce v-ați propus. Îndîrjirea vă împinge însă înainte, iar energia nu vă lipsește.

FECIOARĂ *(23 aug. - 22 sept.):*
Ați fi vrut să fiți solist și nu v-ați ales decît un rol de figurant. Dacă știți să vă evaluați șansele, puteți străluci și acolo.

BALANȚĂ *(23 sept. - 22 oct.):*
Capacitatea de adaptare vă ajută și de data aceasta. Fiți, însă, ceva mai realist și mai categoric în punctul de vedere pe care îl susțineți.

SCORPION *(23 oct. - 21 nov.):*
Șansa care vi se oferă este unică. Chiar dacă sînteți stăpînit de nervozitate și trac, folosiți-vă magnetismul și intuiția.

SĂGETĂTOR *(22 nov. - 21 dec.):*
Sînteți sîcîit de persoane care pretind că vă vor binele, dar vă pun în situații de-a dreptul imposibile. Hotărîți de unul singur.

CAPRICORN *(22 dec. - 19 ian.):*
Lucrurile nu merg chiar așa cum ați fi vrut dvs. și asta, fără să vă neliniștească, vă scoate din sărite. Păstrați-vă cumpătul.

VĂRSĂTOR *(20 ian. - 18 febr.):*
Lipsiți de la un festin pregătit pentru alții, lucru inadmisibil din punctul dvs. de vedere. Nu lăsați să vi se citească dezamăgirea.

PEȘTI *(19 febr. - 20 mart.):*
Concurența v-a aruncat la marginea întrecerii, pentru moment. Nu disperați și mai ales nu dați vina pe soartă. Zarurile nu au fost aruncate.

LEGENDA:

- vă paște ghionionul
- prudența e mama înțelepciunii
- n-aveți nimic de pierdut
- șansa vă surîde

BOGDAN și MONICA

ROMAN FOILETON

Cunoscutul romancier ieșean Valentin B. Mihu, autorul foiletonului de mare succes "Șoferul de taxi", publicat de MONITORUL acum doi ani, revine cu un alt serial. Drama unui cuplu de tineri ieșeni, inspirată de un caz real, vă va captiva zilnic, timp de trei săptămîni.

VIPERA

Ep.9: Păcatul

CORINA

Rezumatul episoadelor anterioare: Corina și Monica sînt două prietene foarte apropiate. La ziua lui Bogdan, iubitul Monicăi, Corina și-a pus în cap să-l seducă pe acesta. Văzînd că, abordînd direct problema, nu are succes, Corina s-a hotărît să folosească un vicleșug pentru a-i învrăjbi. Într-o discuție particulară, i-a dat de înțeles lui Bogdan că iubita lui are relații destul de apropiate cu un coleg, student arab,la farmacia unde lucrează. Monicăi, în schimb, i-a spus că Bogdan o asaltează zilnic cu propuneri indecente. Nesuportînd șocul provocat de știrea dată de Corina, Monica a făcut o criză gravă de ficat. Între timp, Corina i-a făcut o vizită acasă lui Bogdan.

- Sigur, îi răspunse ea și se ridică, uitîndu-se după ceva în care să stingă mucul. Încă nu găsise cînd Bogdan termină și o chemă înăuntru.

- A, scuză-mă, nu cred că avem scrumiere. În casă la noi nu fumează nimeni.

În timp ce ea așeză paharele pe masa din cameră, duse restul de țigară la bucătărie. Pe un bilet pus pe masă, maică-sa îi amintea că mîncarea este în aragaz și că ea s-a dus să-și ia pensia și să plătească întreținerea. Luă un pahar și i-l duse Corinei.

- Dacă vrei să mai fumezi, scrumează aici.

- Mersi. Te-ai dat iarăși cu Old School Tie?

- Da. Într-adevăr, tresări el.

- Nu vreau să te superi, dar m-am gîndit că e mai bine să discuți cu cineva decît să stai aici în casă ca un urs și să urăști pe toată lumea.

- Ai vorbit aseară cu Monica?

Corina ezită o secundă.

- Ai vorbit, nu?

- Da. Cred că e mai bine o vreme să nu treci pe la ea. O să suferiți mai puțin - și tu, și ea.

- Ea suferă?!

- Uite, n-am venit aici să mă cert cu tine. Am trecut prin service și mi-au spus că n-ai venit. Mi-a fost teamă să nu fi făcut vreo prostie.

- Prostie? Ce prostii poți să faci cînd îți dai seama că femeia pe care o iubești te înșeală cu altul.

- Ești sigur că o iubești?

Corina se ridicase în picioare și îl privea în ochi. O avea acum aproape de el. Simțea parfumul acela de flori umplîndu-i plămînii și privirea ei albastră pătrunzîndu-i în suflet.

- O iubești?

- Nu știu, nu știu, nu mai sînt sigur de nimic.

Ea ridică mîna și îl mîngîie încet pe obraz. Bogdan nu schiță nici un gest.

- Ți-e frică de mine, murmură ea apropiindu-se de obrazul lui.

- Nu, veni după cîteva clipe răspunsul lui.

- Atunci sărută-mă. Hai, încearcă să fii tu însuți. Simt că vrei asta și că ți-e teamă. De ce nu recunoști?

Bogdan continuă să o privească, gîndindu-se că are a dracului de multă dreptate. Își amintea sînul acela fierbinte și tare care îl fulgerase de ziua lui și simțea urcînd în el o dorință surdă să întindă mîna și să-l atingă din nou. Corina se lipi de el mîngîindu-i obrazul și părul cu vîrful degetelor. Simțiră amîndoi sexul lui excitîndu-se și abandonat unei dorințe năvalnice pe care nu vroia să și-o mai înfrîneze. Bogdan începu s-o sărute cu furie. Ea gemu ușor, puțin speriată de reacția lui violentă, apoi se lăsă în brațele lui.

Bogdan o împinse pe pat și îi desfăcu, nasture cu nasture, bluza de mătase. Cînd sînii obraznici cu sfîrcurile întărite năvăliră afară, se repezi cu o poftă nebună și muscă unul dintre ei. Corina gemu din nou și apoi îl ajută să-i dea jos fusta și pantofii. În cîteva secunde, prinși de o furie frenetică, azvîrliră totul de pe ei și se rostogoliră jos pe covor, fără să țină cont de hainele împrăștiate peste tot, pe care le mototoleau sub ei. Corina ardea toată și Bogdan începu s-o sărute ușor, bucățică cu bucățică, întorcîndu-se de fiecare dată cînd i se părea că lăsase vreun loc neatins. Sub buzele lui, femeia se zvîrcolea și gemea, zgîriindu-l cu unghiile pe spate. Apoi, una din mîinile lui coborî încet și-i desfăcu pulpele, lăsînd liber locul tainic pe care și-l păstrase pentru sărutul final. Cînd buzele lui atinseră marginile gingașe ale sexului ei, Corina țipă scurt și mîinile i se încleștară adînc în carne. Abia după ce ea ajunsese o dată la orgasm, sexul lui o pătrunse încet, cu grijă, ca și cum ar fi vrut să nu întineze ceva acolo înăuntru. Țipetele și gemetele ei îl înnebuneau. În cele din urmă, se înfipse în ea cu toată furia poftelor adunate și neostenite din el. Mișcările lor culminară cu izbucnirea finală, cînd gemetele li se împreunară. Într-un tîrziu, osteniți, se prăbușiră unul peste celălalt. Cînd respirația îi reveni, ea îi șopti la ureche:

- A fost formidabil. Nu mi-aș fi închipuit niciodată că pot fi iubită cu atîta sălbăticie. El o sărută în ureche și ea chicoti scurt, strecurîndu-și un picior între picioarele lui și strivindu-i sexul cu genunchiul.

- Mi-e teamă că am început să mă îndrăgostesc de tine cu adevărat, mai spuse ea și începu să-l sărute ușor pe piept. Sfîrcurile tari ale sînilor jucară pe trupul lui gol și el simți din nou că începe să se excite.

Monica avusese o criză de ficat și se afla într-un salon al Spitalului de Urgențe. Era în afara oricărui pericol deocamdată, dar doctorii bănuiau că este vorba de începutul unei hepatite și, pînă la rezultatul analizelor, erau în expectativă. După ce avusese criza, tatăl ei o găsise pe podea și chemase Salvarea. În toiul nopții, fuseseră cu ea și el, și mama ei. Acum el plecase la noua slujbă, de la care nu putea să lipsească chiar din primele zile, iar mama ei rămăsese la spital să afle diagnosticul.

Trecuse de prînz cînd medicul se apropie de mama Corinei, arătîndu-i niște foi.

- Se confirmă diagnosticul de hepatită, doamnă.

- Da' de la ce-o fi făcut-o, păcatele mele, își duse mîna la gură femeia.

- Nu e neapărat ceva alimentar. Mai curînd, înclin să cred că a fost o declanșare forțată de un stimul nervos. Ceva pe fond psihic.

- Adică o supărare?

- O supărare, de exemplu, înclină doctorul din cap, apoi continuă: va trebui să rămînă o vreme în spital. Deocamdată nu o puteți lua acasă.

Și mama Monicăi se duse după medic, ca să afle ce are voie fata să mănînce și să bea.

În patul ei, Monica continuă să geamă din cînd în cînd, fiindcă, deși criza trecuse, ficatul o înțepa din ce în ce mai tare și la fiecare înțepătură transpira și își pierdea răsuflarea. La un moment dat, durerea fu atît de mare, încît aproape că țipă și o soră - elevă de liceu sanitar - veni lîngă ea și-i puse pe frunte o batistă ca să-i absoarbă broboanele mari de transpirație.

- Unde e mama? murmură Monica, încercînd să se întoarcă spre ușă.

- E aici, îi spuse sora. Stă de vorbă cu medicul.

- Ce am?

- Nu știm. Încă nu au venit analizele la noi. Sînt la domnul doctor.

Monica închise ochii pentru o secundă și se pregăti pentru un nou frison, pe care îl intuia foarte aproape. Cînd veni, își mușcă buzele ca să nu țipe, dar de durere îi dădură lacrimile.

- Mi-e sete. Aș vrea să beau puțină apă. Fata care îi adusese batista îi întinse, după cîteva clipe, un pahărel cu apă. Monica se chinui să se ridice și își înmuie buzele. Simți o usturime mică și își dădu seama că își mușcase atît de tare buzele, încît îi dăduse sîngele. Văzu pe marginea paharului urmele de sînge și îi fu rușine.

Sora sesiză și îi luă paharul din mînă.

- Se mai întîmplă, nu-ți fă probleme. O să-l spăl, îți pun apă proaspătă și ți-l las pe noptieră.

- Mulțumesc mult. Cum te cheamă?

- Daniela. Tu ești Monica, nu?

- Da.

Vru să mai spună ceva, dar o fulgeră ficatul și nu mai fu atît de pregătită încît să nu țipe.

- Biata fată, o compătimiră două femei, mai vechi în salon, care își întrerupseră discuția ca să se uite la Monica. Ar trebui totuși să ia niște calmante.

În aceeași clipă, se deschise ușa salonului și intră doctorul, care se îndreptă spre patul ei.

- Cum te simți?

- Nu prea bine, încercă ea să îngaime un zîmbet care însă nu-i reuși.

- Te mai înțeapă ficatul?

- Da. Cred că din ce în ce mai tare.

- Hm, o să începem prin a-ți lua temperatura. Soră!

Daniela, care stătuse tot timpul în spatele medicului, întinse un termometru pe care el îl scutură puțin și i-l înapoie.

- Fii drăguță și pune asta sub brațul domnișoarei. Pînă rezolvăm asta, eu o s-o țin puțin de vorbă.

Își trase un scaun mai aproape de pat și se așeză lîngă Monica.

Pe paturile alăturate, celelalte două paciente începură să vorbească în șoaptă, continuînd discuția pe care o întrerupseseră la intrarea doctorului în salon.

(va urma)

Astăzi, la Telecinemateca, de la ora 20,45, pe programul I

Cîteva zile din viața lui Oblomov

N. Mihalkov face parte din "noul val rusesc" declanșat în 1956, cu prilejul celui de al doilea congres al scriitorilor din fostul "imperiu al diavolului", fosta URSS, și al demolării "cultului personalității" lui Stalin, prin filmul lui Grigori Ciuhrai, "Al 41-lea". Prin "noul val rusesc" se înțelege ceva foarte precis și anume: o vehementă atitudine de depolitizare, de dezideologizare a artelor, a culturii, reabilitarea unor teme, motive, idei, formule artistice și mijloace de expresie și îmbogățirea și diversificarea acestora, cu accentul pus pe re-întoarcerea la lumea interioară a omului. Acest "nou val rusesc", ce declanșează unul dintre cele mai puternice și mai valoroase curente în evoluția artei cinematografice, din perioada postbelică, are reprezentanți strălucîți ca: Nikolai Kalatozov, Andrei Tarkovski, frații Nikita Mihalkov și Andrei Mihalkov-Koncealovski, Serghei Paradjanov, Elea Klimov, Eldar Riazanev, frații Gheorghi și Nikolai Senghelaia, Tanghiz Abuladze etc.

N. Mihalkov a debutat ca actor aducînd o notă de siguranță, de dezinvoltură, un remarcabil simț al ironiei, al umorului.

Ca regizor de film de lung metraj de ficțiune, debutează în 1974 cu "Atacul trenului de aur". Cele mai importante filme ale lui ("Sclava iubirii", 1975, un film despre film, un film despre contradicția dintre esență și corespondență, dintre realitate și iluzie, o meditație despre rolul și rostul creatorului, ale operei de artă, pe fundalul unor aspecte din timpul revoluției din octombrie 1917; "Piesă neterminată pentru pianină mecanică", 1977, un film despre inutilitate, despre zădărnicie, despre demagogia iubirii și a aspirațiilor spre un ideal de valori morale, de cunoaștere, după A.P. Cehov; "Cinci seri", 1979, un film despre lipsa de orizont, despre disperare și alienare, prin folosirea spațiului închis; "Rubedeniile", 1983, un film despre starea de "provincialism"; "Fără martori", 1983, un film despre claustrare, despre solitudine, incomunicabilitate și disperare, despre raporturile dintre El și Ea ca sursă de alienare, adică un film despre incompatibilitatea sexelor, dar și un film despre libertate și eliberare; "Ochi negri", 1987, o coproducție Rusia-Italia, după A. P. Cehov, un film despre o posibilă sinteză, pornind de la apropierea sau similitudinea de stări afective, de mentalitate, de sensibilitate și capacitate de emoționare, între spiritul slav și spiritul latin/italian.

"Cîteva zile din viața lui Oblomov" (1980) este un superb film, de atmosferă, de ambianță, de subtile stări afective și psihologice. Filmul, de fapt, este filmul unei stări dominante, starea de "oblomovism", filmul fiind nu o ecranizare a romanului omonim al lui A. N. Gocearov, ci o re-creare a acestuia prin intermediul limbajului cinematografic. Starea de oblomovism este o stare de indiferență, de zădărnicie, de lene, de repliere, de somnolență, continue. Și această stare nu are motivații strict concrete, social-politice, ideologice. Aceste motivații nu le mai percepem. Percepem această stare paralizantă, ca un fel de coborîre în neant. O stare, inițial, probabil, de reacție față de ceva precis, față de un rău în expansiune dar care, prin responsabilitate, a devenit o deprindere cotidiană, o componentă a firii unui anumit tip uman, slavul de răsărit.

Această stare are două fațete: una plăcută, atractivă, cealaltă sumbră, tragică. Starea de "oblomovism" ca mod de existență, ca viziune asupra lumii, ca un refuz continuu, ca o așteptare fără sfîrșit. "Oblomovismul", ce își are rădăcini istorice în acei "oameni de prisos", ca o sublimă re-întoarcere la origini, la vegetal, la mineral. **(Mircea DUMITRESCU)**

RADIO NORD-EST

RADIO NORD - EST IAȘI
72,44 FM - STEREO

Astăzi, între orele 19,00 și 21,00, sînteți invitați să răspundeți în direct la întrebarea:

SOACRĂ, SOACRĂ - POAMĂ ACRĂ?

Telefonînd la 142446, veți găsi în plus răspunsuri și la întrebările:

- Care sînt calitățile soacrei ideale?
- Este bine să locuim cu mama soacră?
- Care sînt cele mai frecvente motive de ceartă cu soacra?
- Are soacra un cuvînt de spus în viețuitorului ?
- Lăsăm soacrele să ne educe copiii?
- Poate deveni soacra un motiv de divorț?
- Îți poți face din soacră un prieten?
- V-ar plăcea să primiți cadouri de la soacră?
- Dar să-i faceți ei cadouri?

Despre gelozia soacrelor, amestecul lor în viața cuplului și despre multe altele în emisiunea:

OAMENI SÎNTEM

Realizator: MIRELA MUNTEANU
Invitat: consilier juridic MINA LOZONSCHI
(în calitate de soacră mare și soacră mică)

NU VĂ FIE FRICĂ DE SOACRE, DEMASCAȚI-LE!

SENTIMENTAL MONITORUL

Complexele tale sînt false

***Daniela*. "...Sînt o fată foarte complexată. De cînd eram mică, copiii rîdeau de mine că eram urîtă, brunetă, grasă, că nu știam să mă îmbrac... Acum nu mai sînt un copil, totuși, acele cuvinte, spuse poate în joacă, au devenit pentru mine adevărate obstacole. Cu toate că nu mai sînt grasă, încerc să mă îmbrac cît de cît cu gust, însă acele complexe de inferioritate nu au dispărut sau acum sînt mai accentuate ca niciodată. Nu știu, dar cîteodată sînt așa de complexată, încît parcă îmi vine să intru în pămînt cînd merg pe stradă, parcă toată lumea rîde de mine, parcă toate privirile batjocoritoare îmi sînt adresate mie. Nu știu ce să mă fac..."**

Într-adevăr, ești foarte complexată, dar complexele tale sînt false, iar ceea ce crezi tu despre tine nu este adevărat. Un mare om și un chirurg extraordinar spunea de fiecare dată, înaintea unei operații dificile, cîteva cuvinte pe care fiecare dintre noi ar trebui să le învețe: "Cînd tu însuți crezi că eșuezi, ai și eșuat!" Înțelege că felul în care tu gîndești despre tine se răsfrînge și asupra celor din jurul tău. Ei te vor vedea întotdeauna așa cum vei dori tu să fii văzută și apreciată: timidă, ștearsă, urîtă, retrasă... Și nu este adevărat! Caută să te privești cu simpatie în oglindă, să-ți formezi bunul gust și să te îmbraci cît mai potrivit și pe măsura posibilităților. Pentru a fi îngrijită și cît de cît elegantă, nu trebuie să fii foarte frumoasă! Și, pe urmă, de unde știi tu că ești așa de urîtă și ștearsă?! Dacă cei din jurul tău te privesc cu respect și te consideră o "fată cuminte", succesul este garantat, iar, după ce îți vei pune "fizicul" la punct, te vor privi și cu simpatie, ca pe o "fată plăcută". Vei deveni o "domnișoară"! Vei renunța apoi la timiditate, vei zîmbi mai des, vei mai face și cîte o glumă și mai ales, este bine să spui mereu ceea ce gîndești și chiar ceea ce-ți trece prin cap la un moment dat. De unde știi tu că este neapărat o "prostie"?! Lasă-i pe ceilalți să te aprecieze și să înceapă să te iubească, înainte ca tu să ajungi să te urăști... În ceea ce-l privește pe băiatul despre care îmi scrii că l-ai invitat la dans, gestul mi se pare natural și oportun. Deci, începutul este bun! Poți să te schimbi, iar el nici măcar nu te-a refuzat... Dacă vrei să devină prietenul tău, nu ai decît să încerci să-l cucerești. Pînă una, alta, zîmbește-i cît mai des și privește-l întotdeauna cu simpatie.

ANA-MARIA

BIBLIOTECA CENTRALĂ UNIVERSITARĂ „M. EMINESCU" IAȘI

MIERCURI
27 APRILIE
1994
An IV,
Nr. 97 (853)
8 PAGINI - 200 LEI

cotidian de informaţii

Monitorul

Înainte de a anunța Poliția, Salvarea sau Pompierii, sunați la MONITORUL!
Telefoane:
17.25.57
(pînă la ora 22.00)
14.56.10
(toată noaptea)

Director onorific: AUREL LEON
Redactor şef: DAN RADU

NOUTĂȚILE ZILEI

Vizita Regelui Mihai

"Noi am fost de acord cu venirea în țară a ex-Regelui Mihai, dar în condițiile unei vizite particulare. În acest moment, se negociază pentru asigurarea caracterului de vizită particulară", a declarat dl. Oliviu Gherman, președintele PDSR. Liderul PDSR a subliniat faptul că PDSR, "ca partid republican", nu ar putea fi de acord cu o escaladare a importanței acestei vizite", aceasta urmînd să fie făcută "în beneficiul liniștii din țară", după cum s-a exprimat dl. Oliviu Gherman.

Chișinăul și Tiraspolul vor negocia sub medierea Rusiei

Președintele Republicii Moldova, Mircea Snegur, a anunțat că a intervenit un acord între autoritățile de la Chișinău și cele ale autoproclamatei Republici Transnistrene, referitor la inițierea unor negocieri sub medierea Rusiei și a CSCE, relatează REUTER. "Putem vorbi acum despre un compromis. Timpul cînd doream să rezolvăm această problemă de pe poziții inflexibile a trecut", se spune în discursul rostit luni seara de președintele Moldovei.

O firmă din Sibiu a cumpărat o firmă italiană

O firmă sibiană a cumpărat o altă firmă, italiană, care a dat faliment. Performera este Cooperativa Îmbrăcămintea. Patrimoniul, cumpărat cu numai 10% din valoarea reală, constă dintr-o linie tehnologică de confecții textile, compusă din optzeci de mașini și utilaje. Suma totală achitată de cooperativa sibiană firmei italiene falimentare, "Telno Sales", este de 320.000 mărci germane.

"Amnesty International" critică Codul Penal al României

Organizația pentru drepturile omului "Amnesty International" și-a exprimat îngrijorarea în legătură cu anumite prevederi ale noului Cod Penal al României. Într-un raport al organizației se arată că anumite articole impun restricții artificiale și arbitrare libertăților de expresie, de adunare și asociere. Proiectul Codului Penal prevede pedepse de pînă la trei ani închisoare pentru atacuri publice verbale sau scrise la adresa oficialităților. Organizația, cu sediul la Londra, critică, de asemenea, legea adoptată în februarie de Senatul României, prin care denigrarea oficialităților este un delict ce poate fi pedepsit cu pînă la șase ani închisoare.

Gheorghe Tinca va depune documentul de prezentare la Parteneriatul pentru pace

Joi, 28 aprilie, România va depune la Bruxelles documentul de prezentare la Parteneriatul pentru pace. Aprobat în urmă cu trei zile, de Consiliul Suprem de Apărare, documentul va fi depus de către ministrul Apărării Naționale, Gheorghe Tinca.

93 de deputați solicită destituirea lui Pantelimon Medar

93 de deputați au semnat un protest în care au cerut destituirea lui Pantelimon Medar, director la Direcția Filiale a FPS, pentru că a refuzat să pună la dispoziția parlamentarilor informațiile solicitate. Majoritatea deputaților aparțin formațiunilor din opoziție, dar protestul a fost semnat și de 6 delegați PDSR, 3 din PSM și 1 din PRM. Pe lîngă destituirea directorului, cei 93 de parlamentari solicită înlocuirea sa cu o persoană competentă și credibilă.

Un mod simplu de a scăpa de injecțiile cu novocaină

Adelina Leon din Iași anesteziază bolnavii cu ajutorul bioenergiei

În urmă cu o săptămînă, la cabinetul stomatologic "Vitadent", din strada Rîpa Galbenă, dr. Mircea Beiu a efectuat o pulpectomie (extirpare de nerv), fără anestezie. Această intervenție s-a realizat la cererea pacientei, d-na Adelina Leon, în vîrstă de aproximativ 40 de ani, care l-a convins pe doctor că poate suporta operația fără efectuarea anesteziei obișnuite. Deși la început medicul nu a crezut că așa ceva este posibil, a fost nevoit să accepte evidența faptului, deoarece, în timpul operației, pacienta nu a dat vreun semn că ar simți cea mai mică durere. Pacienta a ajuns în această stare în urma unei meditații care a inclus anestezia locală. După intervenție, dr. Mircea Beiu ne-a declarat că aceasta este una dintre cele mai dureroase și, chiar anesteziat, pacientul mai poate simți durerea. Adelina Leon a reușit să ajute în acest fel o altă pacientă care, de asemenea, a fost supusă intervenției fără anestezie, durerea fiind în limite suportabile. Bolnava a fost anesteziată prin cîteva "pase" bioenergetice, pe care Adelina Leon i le-a făcut în zona maxilarului ce urma să fie supus intervenției chirurgicale. După cum ne-a declarat, d-na Adelina Leon practică bioenergoterapia de doi ani, dar

a încercat de foarte puține ori să-și aplice metodele asupra propriei persoane. Ideea i-a fost sugerată de dr. Mircea Beiu, aflat în căutarea unei soluții care să elimine riscurile anesteziei la bolnavii cardiaci.

Întrebată despre preocupările sale, d-na Adelina Leon povestește că aceste capacități, pe care le-a observat de-a lungul anilor, și le-a dezvoltat în urma unor seminarii ținute de Oleg Fourtuna, un vestit bioenergoterapeut, despre care ziarul nostru a mai scris.

Adelina Leon afirmă că, folosind metode bioenergetice, se pot depista toate bolile, în oricare stadiu de evoluție. Desigur, există anumite cazuri în care maladiile au ajuns la un asemenea stadiu, încît se impune intervenția chirurgicală sau alte tratamente complementare. Modul în care fiecare bioenergoterapeut percepe aceste lucruri este diferit. Tratamentul cu bioenergie este solicitat atît de cei disperați, care știu că medicina nu le mai acordă șanse, cît și de cei care vin la început, pur și simplu, din curiozitate. Din spusele Adelinei Leon, rezultă că fiecare dintre noi posedă astfel de calități latente, care se pot dezvolta prin seminarii și prin antrenamente specifice, cu scopul de a ajunge la o stare de echilibru atît pe plan fizic, cît și pe plan psihic. **(Laura SPOIALĂ, Laurențiu GRIGORAȘ)**

CARITAS
Ioan Stoica va restitui banii

Marți, la ora 9.00, în fața hotelului "Napoca" din Cluj-Napoca, unde era programată să aibă loc o conferință de presă a Împăratului Iulian al romilor despre problema jocului de întrajutorare "Caritas", erau adunate deja cîteva zeci de persoane, care doreau să se întîlnească atît cu Împăratul, cît și cu Ioan Stoica, care-și anunțase cu cîteva zile în urmă participarea. Dar, pentru că pînă la ora 9.30 nu a sosit nici una din parsoanele așteptate, la îndemnul d-nei Ana Potcoavă, celebră pentru acțiunile sale anti-"Caritas", grupul de cetățeni s-a deplasat la apartamentul lui Ioan Stoica din strada Universității nr. 1, ap. 4, unde așteptau deja cîteva zeci de romi. Dar acolo nu le-a deschis nimeni ușa, în ciuda bătăilor insistente, așa că grupul s-a îndreptat spre Primăria municipiului, unde Ana Potcoavă a fost primită de Gheorghe Funar. După cum a declarat d-na Potcoavă corespondentului MEDIAFAX, primarul Clujului i-a promis că în timp de o săptămînă va lua legătura cu dl. Stoica, o va invita și pe ea la Primărie și vor stabili în comun o dată cînd depunătorii își vor putea primi înapoi banii. Sosit, totuși, la hotelul "Napoca" în jurul orei 12, Împăratul Iulian a declarat presei că, începînd cu 3 mai, Ioan Stoica va începe restituirea banilor împreună cu dobînda legală. Domnia sa și-a exprimat părerea că banii depuși la "Caritas" au fost cheltuiți pentru repararea drumurilor și construirea statuilor din Cluj. Împăratul Iulian a mărturisit că a depus 37 de milioane de lei, în schimbul cărora a primit pînă acum "doar sfaturi, sfaturi ca și dumneavoastră".

Ioan Stoica văzut de Melinte

Ana Potcoavă, lidera acțiunilor anti-"Caritas" din Cluj, a declarat în exclusivitate corespondentului agenției de presă MEDIAFAX că la discuția pe care a avut-o cu patronul "Caritas", Ioan Stoica, pe data de 23 aprilie, acesta a afirmat că este hotărît să încheie circuitul. A hotărît împreună cu soția lui acest lucru pentru că a ajuns la concluzia că nu mai are rost să meargă pe ideea relansării circuitului. Va da un comunicat imediat după sărbători și în maximum 2 săptămîni va începe restituirea banilor în funcție de înscrieri.

Persoane influente din Iași aveau locuri rezervate la jocul "Romprosper"

La termenul de ieri al procesului intentat la Judecătoria Iași lui Eugen Erhan, patronul jocului de întrajutorare "Romprosper", au fost audiate, în calitate de martor, două casiere ale acestei societăți. Cele două martore au confirmat faptul că în tabelele de plăți se lăsau spații libere pentru persoanele "mai de vază" care doreau să participe la acest joc și au arătat că de multe ori patronul "Romprosper" era cel care semna statele de plată în locul participanților, și încasa astfel diferite sume de bani. De altfel, conform declarațiilor celor două martore, mai mulți salariați procedau în același mod, zilnic 4-5 persoane încasînd bani prin intermediul angajaților. După cum v-am mai informat, avocații apărării au cerut efectuarea unei expertize contabile, ce urma să fie întocmită de experta E. Andriescu de la Banca Română de Comerț Exterior. În ședința de ieri, însă, E. Andriescu a declarat că nu poate efectua această expertiză, din cauza programului de lucru foarte încărcat. Astfel, președintele instanței a cerut desemnarea unui nou expert care să stabilească prejudiciul adus prin desfășurarea acestui joc. **(Adina SCUTELNICU)**

Trustul de Presă "Expres" va fi "înghițit" de ROM-NET

Toate publicațiile Trustului "Expres", împreună cu postul TV "Tele 7 abc", o agenție de presă și Radio "2M Plus" - ultimele două reprezentînd noutățile în materie ale d-lui Cârciog - vor intra în holdingul ROM-NET, care îi are ca principali acționari pe d-nii Marcel Avram, Paul Opriș și Mihai Cârciog. Agenția de presă și radioul își vor începe activitatea pe 13 iulie, la ora 5.59.30.

Director Editor va fi dl. Cristoiu, TELE 7 abc - se știe - va fi sub direcția d-lui Tatulici, în rest, totul reprezintă "secrete de presă".

Surse demne de încredere, care au preferat să rămînă anonime, au menționat că în spatele acestui holding se află marea finanță evreiască. Inițial, atenția d-lui Avram & co s-a îndreptat spre "Ultimul Cuvînt", dar "defecțiuni" de ultimă oră i-au făcut să abandoneze proiectul. Marcel Avram este un foarte bun prieten al Cotrocenilor, domnia sa fiind "uns" ca "ambasador special al imaginii României în lume" de către președintele Ion Iliescu.

Gazetarii de la "Ultimul Cuvînt" - concediați

La începutul acestei săptămîni, redactorii și reporterii fostului ziar "Ultimul Cuvînt" au fost somați să-și predea toată aparatura din dotare. Foarte mulți dintre ei s-au adresat redacțiilor de unde plecaseră sau altor publicații și agenții de presă pentru a fi angajați. **(Lucian GHEORGHIU)**

Casino Salzburg - Inter Milano 0 - 1

Aseară s-a disputat prima manșă a finalei Cupei UEFA. Au cîștigat italienii, prin golul înscris de Nicola Berti, în min. 35. Din minutul 48, Inter a evoluat în 10 jucători, după eliminarea lui Bianchi. Returul se va disputa peste două săptămîni, la Milano.

În urma articolelor publicate în MONITORUL

Octavian Lefter și-a pierdut moșia din centrul orașului

Prefectura a reacționat, în sfîrșit, la semnalele presei în legătură cu unele cazuri de împroprietărire ilegală cu teren a unor persoane care dețin sau au deținut importante funcții de conducere pe raza municipiului Iași. După ce s-a eschivat în cazul directorului general al Direcției Generale pentru Agricultură și Alimentație, Constantin Dascălu, găsind explicații curioase, Prefectura a hotărît să ceară anularea titlului de proprietate pentru terenul ocupat abuziv de fostul inspector general al Inspectoratului Școlar Județean Iași, Octavian Lefter.

În legătură cu acest caz, Neculai Pepelea, directorul general al Prefecturii Iași, ne-a declarat următoarele: "În cîteva zile vom trimite o somație lui Octavian Lefter pentru a preda titlul de proprietate, ce urmează a fi revocat și, în final, anulat. După o săptămînă de lucru efectiv, am verificat în arhivă legalitatea actelor ce au stat la baza emiterii titlului de proprietate și am ajuns la concluzia clară că acesta este ilegal acordat. Care este istoricul acestui abuz? În 1990, Octavian Lefter a închiriat 100 mp de la Primărie pentru a cultiva legume, fapt legal. În timp, însă, dl. Lefter s-a extins pînă la 300 mp și a construit și un garaj pe acest teren (pentru care are autorizație de construcție provizorie). Titlul de proprietate a fost deținut abuziv pentru acești 300 mp, într-un mod cel puțin curios. Mai întîi, Comisia municipală pentru aplicarea Legii 18/1991 a respins referatul, dar cineva de la Comisia județeană - nu știu cine! - a aprobat cererea în baza căreia s-a făcut punerea în posesie. Probabil că este vorba de un jurist, deoarece temeiul legal invocat în aprobare este "posesie precară", care însă oricum nu are legătură cu nici un articol al Legii 18/1991. A doua neregulă a fost sesizată la nivelul Primăriei, mai exact domnul Petru Gîrlea, care, după ce a respins inițial referatul ce însoțea cererea, a făcut efectiv punerea în posesie. În urma controlului efectuat, am constatat ilegalitatea titlului de proprietate și dacă, în urma somației, Octavian Lefter nu va preda titlul, îl vom acționa în judecată. Oricum, Octavian Lefter nu va mai figura în registrul agricol, în urma revocării titlului".

Octavian LEFTER

Vom urmări în continuare evoluția acestui caz, pentru a vedea dacă Octavian Lefter va fi deposedat de terenul din strada Ornescu nr. 8, pe care l-a obținut ilegal. Oricum, cea mai sigură cale pentru a îndrepta această ilegalitate rămîne anularea titlului prin instanța de judecată. **(Ovidiu LUNGU, Costel STROESCU)**

Jeans-ii care au creat America!

VENTURE-RO srl
România, Iași
Pasajul Comercial
Ștefan Cel Mare
etajul 1
(vis-à-vis de Asirom)
fax. 0040-32-117981
tel. 0040-32-114655
prin magazinul
BLUES INTERNATIONAL
vă oferă:
jeansi
tricouri
cămăși

Computerland
Center Iași

Preluăm orice tip de copiator vechi, în stare de funcționare sau nu, iar în schimb vă oferim
un copiator nou, produs al renumitei firme
SHARP.
Evaluarea copiatorului dumneavoastră poate ajunge pînă la
30%
din prețul unui copiator SHARP.
OFERTĂ VALABILĂ PÎNĂ LA 01.06.1994
Relații: SCHROTTER SRL, Bd. Ștefan cel Mare și Sfînt, bloc B2, telefon 116651, 116772, 117300, fax 117956.

Coca-Cola IAȘI
Compania de Îmbuteliat COCA-COLA Iași anunță că întreaga sa gamă de băuturi răcoritoare este disponibilă în unitățile "GASTROCOM" S.A., la următoarele prețuri:
Coca-Cola
1 Litru 900 lei
1/4 Litru 275 lei
2 Litri 2250 lei
FANTA
1/4 Litru 275 lei
2 Litri 2250 lei
ALWAYS Coca-Cola

Ineficiența celor aleși să reprezinte interesele ieșenilor

Nu au fost depistate încă persoanele care falsifică hotărîrile Consiliului Municipal

■ *principalii suspecți sînt: Constantin Roșeț, secretarul Consiliului Municipal, Ioan Cozaru, director al R.A. Locuința și Lenuța Milatinovici, juristul Consiliului Local*

Constantin Roșeț, secretarul Consiliului Municipal

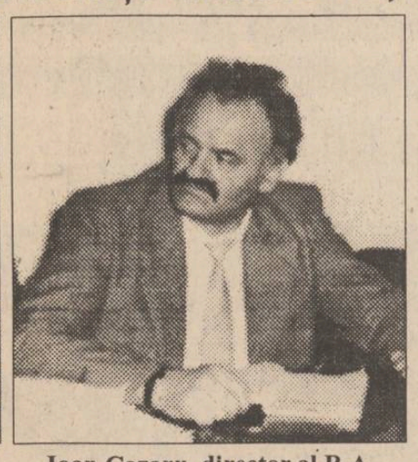

Ioan Cozaru, director al R.A. Locuința

A trecut aproape o lună de cînd, în urma **falsificării** unei hotărîri a Consiliului Municipal, R.A. "Locuința" a practicat tarife pentru chirii **mărite ilegal**, cu un coeficient de 2,77. Consilierul municipal Romeo Olteanu a adus la cunoștința municipalității acest abuz, iar după aceea, pentru cercetarea ilegalității, s-au întreprins două anchete. La ultima ședință a Consiliului Municipal au fost prezentate concluziile acestora. Astfel, comisia juridică, condusă de consilierul Adrian Costin, l-a declarat vinovat de această ilegalitate pe secretarul Consiliului Municipal, **Constantin Roșeț**, deoarece acesta, "în conformitate cu art. 49 din Legea 69/1991, avea obligația să vizeze proiectul de hotărîre și să pună de acord proiectul cu procesul-verbal (stenograma) respectivei ședințe". Cea de-a doua anchetă, a unei comisii lărgite, convocată în acest scop, a găsit ca principali vinovați pe directorul R.A. "Locuința", **Ioan Cozaru**, care ar fi formulat intenționat, într-un mod ambiguu, textul hotărîrii finale, cu includerea acelui coeficient de 2,77, și pe juristul Consiliului Local, **Lenuța Milatinovici**. În final, întrucît nu s-a putut stabili cine este adevăratul vinovat, consilierii municipali au dezbătut aprins problema dacă au sau nu dreptul de a-și anula propria hotărîre. Deoarece nici această controversă nu a fost rezolvată, plenul a votat în unanimitate **revocarea respectivei hotărîri**, urmînd ca luni, 2 mai 1994, în ședință extraordinară, să fie supusă aprobării o nouă hotărîre privind tarifele practicate de R.A. "Locuința".

Ioan Cozaru, directorul R.A. "Locuința", a declarat, la sfîrșitul ședinței: "Pînă atunci (luni - n.r.), noi vom practica aceleași tarife mărite cu 2,77, în baza acestei hotărîri, care este pe nedrept controversată". **(Ovidiu LUNGU)**

Afacerea "Oltcit" la Iași (5)

■ *actuala conducere de la "International Complex Service" S.A. vrea să pună mîna pe un patrimoniu de sute de milioane fără să investească vreun ban*

În ultimele patru numere ale cotidianului nostru am relatat pe larg despre o serie de afaceri dubioase ale firmei **"International Complex Service" S.A.** care vinde în zona Moldova autoturisme "Oltcit". După cum am demonstrat, firma amintită **a înșelat** o mare perioadă de timp clienții, practicînd prețuri majorate ilegal cu cîteva sute de mii lei/buc.

Firma "International Complex Service" are un statut de funcționare neclar. Deși a fost constituită prin contribuția mai multor unități de stat, directorul ei general, **Ovidiu Benderliu**, susține că este o firmă cu capital integral privat. Pentru a demonstra că afirmația este falsă, prezentăm mai jos firmele care apar în contractul de asociere nr. 400, din 10 noiembrie 1993: "Oltcit" S.A., cu 215,6 milioane lei, S.C. CIP Tomești, cu 57,7 milioane lei, "Agromec" Movileni, cu 14 milioane lei, și "International Complex Service" S.A., cu 37,8 milioane lei. Deci cota de participare a "Oltcit" S.A. (societate de stat) era de 53,21%, a firmei "International Complex Service", de 9,33%, iar cota cumulată a celorlalte unități este de 37,46%. Conform contractului, administrarea gestiunii unității a revenit firmei "International Complex Service" S.A.

După cinci luni, S.C. "Automobile Craiova" S.A. (Oltcit) și International Complex Service S.A. încheie un nou contract. În mod paradoxal, de această dată apar numai cele două firme, cota firmei ieșene fiind de 52,93% (de la 9,33%!) De această dată, aportul de capital al celorlalte unități era înglobat de "International Complex Service". Practic, **conducerea "International Complex Service" S.A. a devenit stăpîna unui patrimoniu imens**, creat prin contribuția unor societăți de stat care au fost ulterior îndepărtate. Cea mai mare parte a adus-o firma "Oltcit", care a acceptat să cedeze controlul noii firme conducerii "International Complex Service" S.A. Prin numeroasele asocieri făcute din anul 1991 între firmele de stat amintite mai sus, situația juridică a firmei a devenit neclară, ceea ce a dat posibilitatea conducerii S.C. International Complex Service **de a se lansa în diferite afaceri mai mult sau mai puțin legale**. Surse din cadrul acestei firme au afirmat că unitatea a fost creată la inițiativa lui Ovidiu Benderliu (care a ocupat înainte de 1989 diferite funcții de conducere în agricultură), pentru a-și asigura un post de director. Finalitatea acestei afaceri este trecerea firmei în rîndul celor particulare și menținerea pachetului majoritar de acțiuni în mîinile actualei conduceri. În acest fel, Ovidiu Benderliu, împreună cu actuala echipă de conducere, care **nu a investit nici un ban** din veniturile proprii, vor să pună mîna pe un patrimoniu de sute de milioane lei, constituit din banii statului. **(Costel STROESCU)**

Elevii Liceului Economic nr. 2 învață la cursuri cum se face supa de caracatiță

■ *timp de două săptămîni, în fiecare trimestru, ei gătesc diverse bucate, pe care apoi le mănîncă*

În cele două săptămîni de practică ale fiecărui trimestru, elevii de la Liceul Economic nr. 2 au o îndeletnicire destul de plăcută: gătesc ciorbe, fripturi, plăcinte, torturi etc, după care le mănîncă. La Liceul Economic nr. 2 din Iași, elevii sînt instruiți în domeniul alimentației publice. **"Elevii au o pregătire multiplă, și anume, de bucătari, patiseri, cofetari, ospătar-barmani"**, ne-a precizat d-na **Elena Mihăilă**, directorul liceului. Din păcate, datorită unei reglementări emisă de Ministerul Învățămîntului, la o temă de practică pentru o grupă de elevi (15 persoane), se asigură materie primă pentru maximum trei porții, de aceea fiecare elev mănîncă numai cîte o cincime de porție.

"Este foarte important ca elevii să consume ceea ce produc, pentru a constata care sînt rezultatele muncii lor", ne-a spus directorul liceului. La orele de curs, temele propuse studiului sînt foarte variate: "ciorba de vacă", "borșuri rusești", "mîncăruri franțuzești", o multitudine de torturi etc. Viitori bucătari învață chiar și elemente de bucătărie chinezească sau despre modul cum se gătesc anumite preparate exotice. Datorită lipsei de materii prime, unele rețete sînt predate numai la modul teoretic. De pildă, pentru supa de caracatiță sau de broască țestoasă, ucenicului în tainele bucătăriei i se spune că trebuie să o prepare în mod asemănător cu ciorba de pasăre, dar caracatița trebuie fiartă mai mult sau mai puțin. Există cazuri cînd absolvenții, ajunși bucătari, sînt puși în situația de a găti după rețetă o anumită mîncare, pe care nu au mai preparat-o niciodată. "Cu toate acestea, fac față cu succes, atît datorită pregătirii, cît și datorită imaginației fiecăruia", ne-a precizat d-na Elena Mihăilă.

În timp ce pentru preparatele culinare se lucrează cu produse alimentare, în cazul băuturilor alcoolice, lecțiile sînt predominant teoretice. Foarte rar, la practică, elevii mai fac și cîte un cocktail.

Pe lîngă liceu funcționează și o școală profesională cu specializări stricte în profilele: bucătar, ospătar, cofetar. În primul an de studiu, elevii școlii profesionale au în fiecare săptămînă cîte o zi de practică, în al doilea an - două zile pe săptămînă, iar în al treilea an - trei zile de practică pe săptămînă. Toate cheltuielile făcute de către liceu cu achiziționarea produselor alimentare sînt suportate de către bugetul Inspectoratului Școlar Județean. De multe ori, elevii sînt solicitați să prepare și să servească anumite mîncăruri la diverse recepții organizate în oraș. Doamna director Elena Mihăilă ne-a declarat: "Peste tot, pe unde merg, absolvenții noștri sînt foarte apreciați".

Pentru concursul de admitere în clasa a IX-a de liceu (sau în anul I la școala profesională), planul de școlarizare propus de către Liceul Economic nr. 2 este următorul: cinci clase a IX-a liceu-zi, patru clase de seral și șase clase de anul I - școală profesională. **(Dan FODOR)**

Noi manevre ale conducerii Fundației pentru Tineret

■ *folosind căi ocolite, șefii fantomaticei Fundații încearcă să ocupe din nou sediul complexului "Orizont"*

Cei cîțiva membri ai Fundației pentru Tineret au trecut din nou la atac, pentru a pune mîna pe cochetul complex hotelier "Orizont", deținut de societatea comercială "Iuventus" S.A. Pentru a-și atinge scopul, folosesc cele mai diverse mijloace. Printre acestea, un loc aparte îl ocupă intoxicarea presei cu o serie de materiale, în care se interpretează o serie de hotărîri judecătorești, în așa fel încît să rezulte că membrii fantomaticei organizații pentru tineret sînt proprietarii complexului "Orizont", cu toate că respectivele hotărîri nu se referă la această problemă. O altă componentă a campaniei declanșată de Fundația pentru Tineret este cea juridică, orchestrată de avocatul Mihai Vlasov, care are mari interese materiale în această afacere. Ultima acțiune începută pe acest plan este o ordonanță prezidențială de "întoarcere a executării", depusă la începutul săptămînii în curs la Judecătoria Iași. Prin această acțiune, Fundația pentru Tineret solicită, de fapt, evacuarea societății "Iuventus" S.A. din Complexul "Orizont" și integrarea Fundației în spațiu. Trebuie remarcat faptul că, pentru a fi integrată în spațiu, Fundația pentru Tineret ar fi trebuit să inițieze, separat, o acțiune judecătorească de evacuare a S.C. "Iuventus" S.A. Acest lucru nu-i convine avocatului Mihai Vlasov, întrucît, la un astfel de proces, ar trebui să demonstreze că fantomatica organizație funcționează legal, că are dreptul să dețină hotelul etc. Însă, folosind această cale de "întoarcere a executării", dl. Mihai Vlasov speră că instanța nu va solicita prea multe amănunte.

Oricum, diferite instanțe de judecată au constatat că Fundația pentru Tineret nu are calitatea de proprietar al complexului "Orizont". Pe aceeași poziție s-au situat și autoritățile locale: prefectul județului, dl. Dan Gâlea, primarul orașului, dl. Constantin Simirad, și chiar dl. Alexandru Mironov, ministrul tineretului și sportului, care nu sînt de acord cu trecerea în proprietatea organizației a complexului amintit. Motivele sînt cunoscute: lipsa reprezentativității organizației, risipa unor fonduri, care se ridică la peste 20 milioane lei, numeroasele dosare întocmite de Poliția ieșeană unor membri din conducerea Fundației pentru Tineret etc. **(Costel STROESCU)**

ORAȘUL PE O COLOANĂ

■ *Alte nemulțumiri privind activitatea R.A. "Termoficare"*

Deși într-unul din articolele publicate în numerele trecute ale cotidianului "Monitorul", R.A. "Termoficare" a fost sesizată în legătură cu încărcarea abuzivă a notelor de plată pentru agentul termic la Pavilioanele CFR Nicolina, cu o sumă de 1.500.000 lei, pînă în momentul de față, banii nu au fost recuperați. Locatarii Pavilioanelor sînt disperați, deoarece nici pînă în prezent listele de plăți corecte pentru luna ianuarie nu au fost afișate. Pe listele vechi, notele de plată au fost mai mari ca în decembrie 1993, deși consumul de agent termic a fost mai mic. De asemenea, toți locatarii sînt nemulțumiți de faptul că se amînă la nesfîrșit recuperarea banilor, cu toate că dl. Arcadie Dubeț, directorul R.A. "Termoficare", a promis că suma de 1.500.000 lei va fi înapoiată integral, în timpul cel mai scurt. Acest lucru nu s-a produs și, prin urmare, locatarii au făcut o reclamație la Poliția economică, pentru a li se face dreptate. **(Laurențiu GRIGORAȘ)**

■ *Din nou despre înfrățirea dintre orașele Iași și Xi'An*

Primăria municipiului Iași a fost anunțată ieri că, pe 13 aprilie 1994, partea chineză a încheiat toate formalitățile pentru înfrățirea orașelor Iași și Xi'An, capitala provinciei cu același nume. Li Xue Mei, directorul Oficiului de Afaceri Străine al Guvernului Popular Municipal Xi'An, a precizat că data de 13 aprilie 1994 poate fi considerată ca dată oficială cînd înfrățirea a devenit operațională (dat fiind că, pentru partea chineză, formalitățile sînt extrem de complicate). **(Ovidiu LUNGU)**

■ *Teatru: "Umezeala"*

Consilierul cultural al Ambasadei Poloniei la București, Roman Wyborski, a cerut ieri primarului Constantin Simirad să faciliteze găsirea unei săli de spectacol care să fie disponibilă în ziua de 17 mai 1994 pentru o trupă de teatru poloneză. Astfel, în urma acestei cereri, în sala mare a Teatrului Luceafărul, pe data de 17 mai 1994, între orele 14,00-21,00, Teatrul Universității Catolice din Lublin va prezenta piesa "Umezeala". Spectacolul va fi susținut în limba poloneză și face parte din seria de manifestări dedicate "Zilelor culturii poloneze". **(Ovidiu LUNGU)**

■ *Două personalități ale Iașului vor fi sărbătorite astăzi*

Astăzi, în jurul orei 10,00, va avea loc la Casa Armatei sărbătorirea a două dintre personalitățile Iașului ajunse la vîrsta senectuții, profesor **Gheorghe Chipail** și veteranul de război **Emil Lupu**. Gheorghe Chipail, celebru profesor chirurg ieșean, a împlinit venerabila vîrstă de 90 de ani. Alături de el, va fi sărbătorit și Emil Lupu, la împlinirea unui secol de viață. Emil Lupu, veteran de război, fost ofițer, participant la cele două războaie mondiale, se numără printre puținii supraviețuitori ai legendarului Regiment 6 Grăniceri "Chișinău". Emil Lupu va profita de această ocazie pentru a dona viitorului Muzeu al Armatei din Iași un document de epocă: o fotografie din anul 1932. Fotografia-document a imortalizat pentru posteritate bravii ofițeri ai Regimentului "Chișinău". **(Silviu LABEȘ)**

1000 de tonete trebuie evacuate de pe actualele amplasamente

■ *sînt vizate, în special, tonetele amplasate în zona delimitată de bulevardele Independenței, Ștefan cel Mare și străzile Elena Doamna și Anastasie Panu*

Reamintim agenților economici interesați că, începînd de la 1 mai 1994, în zona centrală a municipiului Iași, delimitată în principal de bulevardele Independenței, Ștefan cel Mare, străzile Elena Doamna și Anastasie Panu, nu se mai acceptă amplasamente de tonete. Sînt exceptate de la această măsură tonetele ce comercializează băuturi răcoritoare, ziare, cărți, flori și înghețată. Agenții economici care vor continua să funcționeze ilegal în acest perimetru (pentru care nu s-au prelungit contractele de închiriere și avizele), vor fi amendați cu sume cuprinse între 1,2-2 milioane lei. Dorel Duceag, inspector la Serviciul de Urbanism al Consiliului Local Iași, a declarat că în zona centrală există peste 1000 de tonete ce vor trebui să-și mute amplasamentul. "Pînă acum, însă, au venit foarte puține solicitări de schimbare a amplasamentului acestor tonete. De aceea, cred că după 1 mai 1994 vom fi asaltați cu astfel de cereri. Oricum, la sugestiile domnului primar, hotărîrea va intra efectiv în vigoare după sărbătorile de Paști, adică pe 3 mai 1994", a conchis inspectorul Dorel Duceag. **(Ovidiu LUNGU)**

Nu sînt bani să se ridice o policlinică și o grădiniță

Directorul S.C. "FORTUS" S.A. Iași, dl. Gheorghe Cojocaru, a invitat ieri pe dl. subprefect, Alexandru Anghel, pe vicepreședintele Consiliului Județean, dl. Lucian Flaișer, și reprezentanți ai Direcției Sanitare și ai Inspectoratului Școlar Județean să viziteze unele obiective sociale din zonă. Acestea sînt o policlinică și o grădiniță pentru copii care, în prezent, se află în stadiul de finalizare a structurilor de rezistență. Din 1990 pînă în 1993, S.C. FORTUS S.A. a investit în aceste lucrări 300 milioane lei, la nivelul acelor ani, iar pentru finalizarea lor ar mai fi necesară suma de 800 milioane lei, la nivelul anului 1994. Întors din această deplasare, dl. Lucian Flaișer a afirmat: "Din păcate, pentru aceste obiective care vor deservi populația cartierelor Nicolina II-CUG și Lunca Cetățuii, Consiliul Județean nu poate aloca fonduri pentru investitori. De aceea, îi vom invita la Iași pe ministrul Sănătății și pe cel al Învățămîntului - sau pe reprezentanții lor -, pentru a constata importanța acestor investiții și, astfel, vom găsi fonduri pentru investiții pe linie ministerială. **(Ovidiu LUNGU)**

Arestare în penitenciar

■ *o astfel de arestare este un caz extrem de rar*

Parchetul de pe lîngă Judecătoria Iași a emis, ieri, un mandat de arestare preventivă pentru Alin Onea, de 22 de ani, din Iași. Acesta este acuzat de comiterea infracțiunii de "furt calificat", pentru că, în noaptea de 8/9 februarie 1994, a pătruns în autoturismul marca Renault 25, proprietatea lui Radu Pavlov, patronul unor centre de închiriat casete video, de unde a furat un radiocasetofon și două boxe. Conform declarației arestatului, acesta a comis fapta cu ajutorul unui prieten, Bogdan Eminescu, care, în prezent, se află în Penitenciarul Iași, ispășind o pedeapsă privativă de libertate pentru o faptă similară, comisă ulterior datei de 8/9 februarie 1994. Chiar dacă acesta este arestat, procurorii ieșeni vor emite un mandat de arestare și pentru B. Eminescu, pentru a evita o eventuală eliberare condiționată a făptașului. În acest fel, Bogdan Eminescu va fi arestat din Penitenciar, un caz extrem de rar întîlnit în justiția românească. **(Ovidiu SCUTELNICU)**

IAȘI MICA INDUSTRIE S.A.

MICA INDUSTRIE

Str. Vasile Alecsandri nr. 6, Iași

Pune la dispoziția dumneavoastră pentru Sfintele Sărbători ale Paștelui:

• tăvi de copt cozonac •
• tăvi de copt pîine •
• forme pentru prăjituri •

Contactați-ne la tel. 130278 sau în str. Sf. Lazăr nr. 8.

MOLDOMOBILA

Str. Bucium nr. 34

organizează

concurs de selcție pentru ocuparea postului de

manager

în condițiile Legii nr. 66/1993, pe data de 28 mai 1994, ora 9,00.

Candidații vor depune oferte în termen de 30 de zile de la data celei de-a doua apariții a prezentului anunț, conform art. 16 din Normele Metodologice. Criteriile de selecție sînt cele conform art. 14 din Normele Metodologice privind selecționarea managerilor și încheierea contractului de management (Monitorul oficial nr. 54 din 2.03.1994, partea I).
În perioada 27 aprilie 1994-26 mai 1994, candidații se pot prezenta la sediul societății, unde vor avea la dispoziție documentele prevăzute de art. 5 din Normele Metodologice mai sus menționate.
Relații suplimentare se pot obține la tel. 032/134620, interior 121 sau la sediul societății din Iași, str. Bucium nr. 34 - Serviciul Personal.

Biroul dvs. de mâine, organizați-l azi! Cu cele mai bune soluții

Mașini de scris electronice

Panasonic KX R 191 - 483.000 lei
KX R 194 - 678.300 lei
KX R 196 - 903.000 lei
KX W 1030 - 1.568.000 lei

SHARP PA 3000 II - 246.300 lei
PA 3000 III - 250.800 lei

OPTIMA SP 20.1 - 402.200 lei
SP 24 - 601.600 lei

Oferite de cel mai bun partener !

INTERELECTRIC S.A.
IAȘI 6600 str. ELENA DOAMNA nr. 24
Tel.:112004;112366 Fax :112447;112366

RADIO NORD - EST

72,44 MHz

În această seară, ora 22,30, o atmosferă diafană și romantică, asigurată de

MUZICĂ CLASICĂ

și de celelalte subiecte la fel de sensibile ale emisiunii

MUZICĂ DE CAFEA

Realizator: SANDI LEONTIEȘ

inter market

Fotografii color tip pașaport și buletin, se execută - în numai 2 minute - la magazinul

Kodak PRODUCTS

din B-dul Ștefan cel Mare nr. 8.

subsolurile, depozitele sau hambarele vor fi protejate de șobolani dacă veți utiliza NILS - sistem ultrasonic pentru combaterea șobolanilor

sistemul NILS (garanție 12 luni)

șobolan îngrozit

Informații și relații tehnice la ACERA S.R.L., Calea Chișinăului nr. 17, Centrul de Calcul, et.IV (tel./fax 127094) de luni pînă vineri între orele 8.30 - 16.00

Conflict între Direcția Vămilor Iași și Regionala de Căi Ferate

■ "Mutarea vămii din Gara Nicolina va duce la dispariția unuia dintre cele mai funcționale puncte vamale din România", declară dl. Mihai Pânzariu, directorul general al vămilor din România

Într-unul din numerele anterioare ale cotidianului nostru, am prezentat pe larg situația tensionată existentă între Regionala de Căi Ferate Iași (R.C.F. Iași) și Direcția Regională a Vămilor Iași (D.R.V. Iași), situație legată în principal de evacuarea punctului de control vamal Nicolina Iași, din clădirea Gării Nicolina Iași. Tot atunci, dl. Alexandru Nazarie, directorul R.C.F. Iași, a precizat că, odată cu intrarea în vigoare a noului mers al trenurilor (29 mai 1994), controlul vamal al trenurilor internaționale de călători urmează să fie făcut în Gara Cristești-Jijia, "unde sînt asigurate toate condițiile pentru desfășurarea unei astfel de activități".

În replică la cele afirmate de dl. Nazarie, dl. Nicolae Spiridon, șeful vămii Iași, ne-a declarat: "În momentul de față, Gara Cristești-Jijia nu are asigurate condițiile pentru controlul vamal al călătorilor. Mai mult chiar, pentru trenurile de marfă, controlul vamal este făcut în condiții reduse la minimum". Actuala clădire a Gării Cristești-Jijia a devenit funcțională după 1986, punctul vamal de aici fiind destinat controlului trenurilor de mărfuri. Condițiile în care vameșii ieșeni își desfășoară activitatea sînt total inadecvate. Astfel, nu există iluminat pe timp de noapte, nu există pasaje de trecere a liniilor de cale ferată (în număr de 22), terasamentele sînt înalte, făcînd, în acest fel, dificil controlul vagoanelor cu marfă. Dl. Victor Leonte, șef de tură la vama Cristești-Jijia, ne-a precizat că la toate aceste neajunsuri se adaugă și faptul că, la plecarea trenurilor, nu se face verificarea personalului însoțitor (mecanici de locomotivă, ajutori mecanici de locomotivă). În acest mod, aceștia au posibilitatea de a scoate sau de a introduce în țară mărfuri, care nu sînt supuse taxelor vamale. După cum ne-a declarat într-o discuție anterioară, dl. Mihai Pânzariu, directorul general al vămilor din România, mutarea vămii Iași din actualele spații pe care le ocupă în clădirea Gării Nicolina va duce la dispariția unuia dintre cele mai funcționale puncte vamale din România. **(Sandu TACU)**

În fotografie, Mihai Pânzariu, directorul general al vămilor din România

Concedierile din SNCFR nasc convulsii

Mecanicii de locomotivă au declanșat un nou conflict colectiv de muncă

"În conformitate cu articolul 7 (1) din Legea 15, din anul 1991, vă aducem la cunoștință că, în cadrul SNCFR, există premisele declanșării unui conflict colectiv de muncă, între FSLIM și Administrația SNCFR", se spune în sesizarea către președintele Societății Naționale de Căi Ferate, dl. Nicolae Ionescu, și ministrul Transporturilor, dl. Aurel Novac, adresate de Federația Sindicatelor Libere și Independente ale Mecanicilor de Locomotivă (FSLIM). Unul dintre motive este "lipsa unei protecții sociale adecvate a salariaților din SNCFR, care urmează să fie trecuți în șomaj". Îndepărtarea din serviciu a 40 la sută dintre salariați nu poate fi acceptată de FSLIM decît cu o protecție socială corespunzătoare. Salariații societății sînt pregătiți uniprofesional, iar dobîndirea altei profesiuni este greoaie și necesită mult timp. FSLIM propune "stoparea disponibilizărilor (...) pînă la găsirea posibilităților de reconversie profesională". Dacă disponibilizarea este "imperios necesară" se propune acordarea "unei sume echivalente cu douăsprezece salarii de încadrare". Un alt motiv de conflict de muncă este "scăderea nivelului de trai al salariaților din SNCFR", din cauza neacordării indexărilor stabilite de Guvern după 1 decembrie 1993; din acest motiv, Federația propune "acordarea indexărilor stabilite de Guvern". Al treilea punct din sesizarea înaintată de FSLIM se referă la "nerespectarea formulei de calcul a salariului la SNCFR, comparativ cu salariul minim pe economie".

Directorul Căminului de Handicapați din Miclăușeni a făcut afaceri cu cozi de mătură

■ *el a fost trimis în judecată pentru gestiune frauduloasă*

Miron Baiu, în vîrstă de 40 de ani, fostul director al Căminului de Handicapați din comuna Miclăușeni, a fost trimis în judecată pentru comiterea mai multor infracțiuni grave: gestiune frauduloasă, fals intelectual, uz de fals și abuz în serviciu. Alături de el, în fața instanței va apărea și contabilul șef al aceluiași cămin, Sofia Cotnăreanu, acuzată de fals și uz de fals.

În perioada în care a ocupat funcția de director la Căminul din Miclăușeni, Miron Baiu s-a ocupat mai mult de afacerile personale decît de soarta persoanelor internate la acest cămin. Astfel, în urmă cu un an și jumătate, directorul Baiu a cumpărat de la firma ACIROLF, din Tîrgu Frumos, o mie de cozi de mătură, în valoare de 106.000 lei. Apoi a întocmit un bon fictiv de consum de materiale, din care reieșea, chipurile, că materia marfă a fost folosită în activitatea de producție a atelierului de tîmplărie din cadrul căminului-școală. În realitate, Miron Baiu a livrat cozile de mătură unui prieten de-al său din Slobozia, iar banii rezultați din această afacere, aproximativ 103.000 lei, au intrat în buzunarul lui. La această tranzacție și-a dat concursul și Sofia Cotnăreanu, contabil șef, care a înregistrat în evidențele contabile bonul respectiv, deși știa că acesta este fals. Mai mult, cei doi inculpați au folosit de mai multe ori autosanitara căminului în interes personal. Sofia Cotnăreanu și-a vizitat rudele din Brăila și Tulcea, iar Miron Baiu a călătorit cu aceeași mașină în mai multe comune din județul Iași, vizitîndu-și amicii.

Primul termen al procesului intentat fostului director Miron Baiu și contabilei Cotnăreanu va începe peste cîteva zile, la Judecătoria Pașcani. **(Sorin SIMON)**

Lista caselor naționalizate din Iași

Continuăm prezentarea listei caselor naționalizate din municipiul Iași. Reamintim că informațiile furnizate au fost extrase dintr-un registru ce datează din 1956. Alături de valoarea imobilului și anul construcției se indică și numele ultimului proprietar. **(Cristian DUNAR)**

Nr.crt.	Adresa imobilului		Valoarea imobilului (lei) în momentul naționalizării	Anul construcției	Numele ultimului proprietar	Observații
	Strada	Nr				
181	I. Creangă	6	89150	1910	Danilescu	Naționalizat Decret 92/1950
182	Moara de Vînt	28	142200	1900	-	Naționalizat Decret 92/1950
183	Culturii	16A	195800	1936	-	Naționalizat Decret 92/1950
184	Aleea Copou	6	254400	1890	-	Naționalizat Decret 92/1950
185	Karl Marx	45	347800	1932	-	Naționalizat Decret 92/1950
186	Karl Marx	48	672620	1930	Gherculescu	Naționalizat Decret 92/1950
187	Karl Marx	60	146960	1928	Ianovici Virgil	Naționalizat Decret 92/1950
188	Pușkin	1	346400	1920	Cukez Comt	Naționalizat Decret 92/1950
189	Pușkin	9	112400	1934	Teodorescu Elena	Naționalizat Decret 92/1950
190	Pușkin	12B	163910	1950	-	Naționalizat Decret 92/1950
191	Pușkin	16A	351960	1928	Dobrovici Mărioara	Naționalizat Decret 92/1950
192	Ralet	1	175840	1915	Sava Victor	Naționalizat Decret 92/1950
193	Ralet	4A	96620	1890	Stoican Corneliu	Naționalizat Decret 92/1950
194	Ralet	6B	307390	1935	Corpaci Constantin	Naționalizat Decret 92/1950
195	Ștefan cel Mare	4	203700	1920	Cnost Braunstain	Naționalizat Decret 92/1950
196	Veronica Micle	6	99960	1936	-	Naționalizat Decret 92/1950
197	Fd. Zlataust	6	238820	1939	Ribalschi Boris	Naționalizat Decret 92/1950
198	V. Alecsandri	2	174960	1930	Negel Lizetti	Naționalizat Decret 92/1950
199	V. Alecsandri	3	80060	1930	Paula Taitler	Naționalizat Decret 92/1950
200	V. Alecsandri	6	282920	1921	-	Naționalizat Decret 92/1950

A început procesul violatorului Mihai Dumitrache

■ *prima ședință s-a desfășurat cu ușile închise*

În ziua de 26 aprilie a.c., a avut loc, la Judecătoria Iași, primul termen al procesului intentat lui Mihai Dumitrache (23 ani), din Rusenii Noi, com. Holboca-Iași, acuzat de săvîrșirea infracțiunilor de perversiune sexuală și viol asupra a două eleve din Iași, Angela S. (15 ani) și Ana-Maria A. (18 ani). Deoarece una dintre victime, Angela S. (15 ani), este minoră, ședința s-a desfășurat cu ușile închise. Conform declarațiilor Mariei S., mama primei victime, atît fiica ei, cît și Ana-Maria A. (18 ani) și-au menținut declarațiile pe care le-au dat organelor de cercetare penală. Acuzatul Mihai Dumitrache a recunoscut infracțiunea de perversiune sexuală comisă asupra minorei, însă, la fel ca în faza de urmărire penală, a respins acuzațiile de viol ce i-au fost aduse de Ana-Maria A. (18 ani), cea de-a doua victimă a sa, implicată în proces. De asemenea, Maria S. ne-a declarat că a fost intrigată de faptul că prietenul lui Mihai Dumitrache, Marius Cutinici, care a participat la agresarea sexuală a fiicei ei, a apărut în fața instanței în calitate de martor al acuzatului. Maria S. a afirmat că intenționează să adreseze o cerere instanței de judecată, prin care să aducă la cunoștință faptul că Marius Cutinici i-a violat fiica. Maria S. ne-a mai declarat faptul că familia lui Marius Cutinici face presiuni asupra Angelei S., pentru a-l scoate din culpă. Instanța a amînat procesul pentru una din zilele lunii viitoare. **(Nicolae MANOLIU)**

250.000 amenda în lei pentru cei ce comercializează plante protejate de lege

Începînd cu data de 20 aprilie 1994, prin intrarea în vigoare a H.G. 127/1994, au fost stabilite noile cuantumuri la amenzile aplicate persoanelor fizice sau juridice, în cazul în care acestea deteriorează mediul înconjurător.

Culegerea, deținerea și (sau) comercializarea de către turiști a plantelor declarate monumente ale naturii este sancționată contravențional cu sume cuprinse între 100.000 lei și 250.000 lei. Aceeași amendă se poate aplica și pentru persoanele care nu asigură și nu respectă condițiile de ținere în captivitate a animalelor, inclusiv a celor domestice. Cele mai mari amenzi, între 250.000 lei și 500.000 lei, în cazul persoanelor fizice, și 500.000 lei și un milion lei, la persoanele juridice, sînt aplicate pentru începerea de lucrări sau obiective de construcții-montaj fără autorizație de mediu, evacuarea de noxe în atmosferă, în ape și pe soluri peste limitele legale admise, distrugerea vegetației ierboase și lemnoase din perdelele de protecție existente. **(Sandu TACU)**

Concurs pentru medici

■ *pe 23 mai se va desfășura concursul pentru obținerea titlului de medic primar*

Ministerul Sănătății a anunțat că pe data de 23 mai se va desfășura concursul pentru obținerea titlului de medic primar. La concurs se pot prezenta numai medicii specialiști care, pînă la data de 31 mai, împlinesc minimum cinci ani vechime în specialitatea pentru care concurează. Media minimă de promovare a examenului și de confirmare a titlului este 8,00. Ministerul Sănătății face specificarea că medicii specialiști confirmați în specialități ca anatomie patologică și medicină legală; boli transmisibile și epidemiologice; laborator clinic și microbiologie, medicină sportivă și balneofizioterapie pot opta pentru una din cele două specialități sau pentru specialități comasate. Menționăm că participanții vor achita la înscriere o taxă de 50.000 lei, sumele obținute astfel fiind trecute în contul Institutului de Pregătire Postuniversitară și Educația Continuă a Medicilor și Farmaciștilor (IPPECMF). Listele definitive cu candidații admiși la concurs vor fi afișate la data de 18 mai, la sediul IPPECMF. Examenul de primariat se va ține concomitent în mai multe centre universitare: București, Cluj, Craiova, Timișoara și Tîrgu-Mureș, arondarea participanților anunțîndu-se în aceeași zi în care se va afișa lista concurenților admiși. **(Mihaela CĂNĂNĂU)**

Precizări de la R.A. "Romgaz"

În ultima perioadă au apărut în unele cotidiane ale municipiului Iași articole care dezbăteau modul de finanțare a instalațiilor de gaze aprobate după anul 1989.

Pentru informarea corectă a abonaților existenți, cît și a noilor abonați, vă rugăm a se publica în coloanele ziarului dvs. următoarele precizări:

1. Prin Hotărîrile de Guvern apărute în perioada 1990-1994 s-a stabilit ca finanțarea lucrărilor să fie suportată de beneficiarii cotelor de gaze aprobate, adică de cetățenii sau agenții economici care au solicitat aprobarea respectivă.

2. Fondurile bănești pentru proiectare și execuție au fost constituite prin contribuția fiecărui membru asociat care deținea o aprobare de gaze naturale. Pentru această primă etapă nu au fost probleme.

Problemele financiare între abonați au apărut în etapa a doua sau a treia, cînd la conducta finanțată inițial de un grup de cetățeni s-a dorit să se racordeze mai mulți abonați.

Unitatea noastră nu s-a implicat decît în probleme tehnice, cele financiare, necesitînd un cadru legal, au fost lăsate la buna înțelegere între toți beneficiarii de aprobări de gaze, noi solicitîndu-le la ultimii acordul celor care au suportat cheltuielile.

Majoritatea abonaților de gaze puși în funcțiune în perioada 1990-1994 s-au înțeles foarte bine. Totuși, sînt cazuri de cetățeni individuali sau asociații de cetățeni care au puncte diferite de vedere asupra modului de finanțare a acestor lucrări, fapt care conduce la întîrzierea punerii în funcțiune a instalațiilor și la pierderea unui volum mare de timp acordat pentru audiențe, anchete, rezolvări de reclamații, proiecte etc.

Unitatea noastră a considerat în urma celor de mai sus că unele asociații de cetățeni pretind nejustificat sume mari de bani, dar și unii abonați doresc să se racordeze fără a participa la cheltuielile efectuate sau oferind sume derizorii.

Precizăm, în concluzie, că pînă la apariția unui act normativ legal, unitatea noastră își păstrează punctul de vedere, iar cei care se consideră nemulțumiți se pot adresa organelor judecătorești, care vor decide, iar noi ne vom conforma hotărîrii stabilite. **(director, Victor ȘTEFURA)**

S.C. MOLDOLUX CĂMIN S.R.L.

Ofertă excepțională de Paște!
Doar în intervalul 25-30.04.1994, clienții pot cumpăra mobilă cu o reducere de 10%.

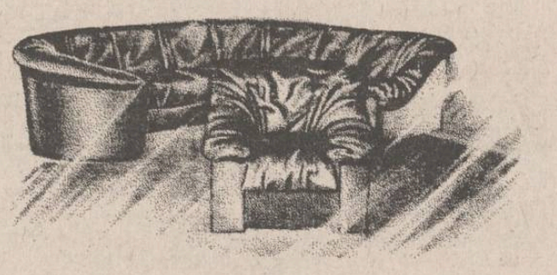

Str. Bucium 25
fax 127432, orar zilnic 9.00 - 17.00, tel. 137807

CASA ITALIANĂ CARINA

- încălțăminte femei
- încălțăminte sport
- ochelari de soare
- curele din piele
- lenjerie intimă pentru femei

anunță că joi, 28.04.1994, ora 13,00, va avea loc tragerea la sorți pentru tombola **"PANTOFUL CU NOROC"**, Persoanele care sînt înscrise la tombolă pot participa la extragerea numărului cîștigător, care va avea loc la sediul firmei din str. V. Alecsandri nr. 8.
SUCCES!

Telefon 115870. Program 10-18

AVATTI
Str. Ștefan cel Mare nr. 11

Cumpărînd TV NEI, primiți un cadou din partea firmei!

Vînzări **EN DETAIL** de **TELEVIZOARE:**

TV AUDISONIC	- 525.100 lei
TV NEI D.51	- 566.400 lei
TV NEI D. 51 TXT	- 613.600 lei
TV NEI D.54 TXT	- 654.900 lei
TV GOLDSTAR D.51 TXT	- 619.500 lei
TV GOLDSTAR D.51	- 566.400 lei
TV GRUNDIG D. 51 TXT	- 819.510 lei

la sediul firmei "AVATTI" din str. Tătărași nr. 60-62 (lîngă Piața Chirilă), tel. 032/174054, 112810.

Pentru vînzări **EN GROS** contactați-ne la sediul firmei, str. Tătărași nr. 60-62. Telefon 174054.

DIGITAL * Hewlett Packard * EPSON * APC * Hayes

Open System Iași, str. Stejar nr. 3, tel/fax 032-174759

CALITATE GERMANĂ LA PREȚURI INCREDIBILE

COMRACE 386DX/40MHz, 128KB cache, 4MB RAM, 3.5"+5.25" FDD, 250 MB HDD, 512KB video card, mouse, monitor 14" SVGA color.
PREȚ 2.545.527 lei (fără TVA). GARANȚIE 18 LUNI.

COMRACE 486DX/40MHz, 256KB cache, VLB, 4MB RAM, 3.5"+5.25" FDD, 250 MB HDD, 512KB video card, mouse, monitor 14" SVGA color.
PREȚ 3.276.653 lei (fără TVA). GARANȚIE 18 LUNI.

LIVRARE DIN STOC!
Nu ezitați să ne contactați pentru orice altă configurație dorită.

Western Digital * SMC * Microsoft * Novell * Corel

Primele alegeri multirasiale din Africa de Sud

"Cu sau fără bombe, noi mergem înainte cu votul"

■ șanse de victorie au partidele Congresul Național African, Partidul Național și Partidul Libertății Inkatha

În pofida valului de violențe din ultimele zile, în Africa de Sud procesul electoral continuă. Ieri au votat categoriile speciale de alegători: bătrîni, handicapați și sud-africanii care trăiesc în afara țării. Climatul electoral a fost încă de la început deosebit de tensionat.

Cu toate că ziua de ieri a fost rezervată femeilor gravide, bolnavilor și handicapaților, entuziasmul a atins cote maxime. La Soweto, suburbia Johannesburgului locuită de negri, la secțiile de votare s-au format dis-de-dimineață cozi lungi de așteptare.

La secția nr. 7, un bătrîn de 95 de ani ținea în mînă pașaportul interior - relicvă a regimului de apartheid. Ieri l-a folosit doar ca act de identificare ca să poată vota. "Nu credeam să mai apuc așa ceva; înainte era de neimaginat. Ne-a luat pe toți prin surprindere. Niciodată n-am visat că într-o bună zi negrii vor putea vota", a spus nonagenarul din Soweto.

O femeie din rînd a dovedit că nu s-a lăsat intimidată de actele de violență ce au precedat deschiderea scrutinului. "Cu sau fără bombe, noi mergem înainte cu votul. Vrem libertate, iar teroriștii risipesc bani și energie. Sînt de fapt ultimele zvîrcoliri ale apartheidului - un șarpe muribund care nu va mai învia niciodată. Acesta e sfîrșitul apartheidului", a conchis femeia, care ieri a votat pentru întîia dată în viață.

Grosul secțiilor de votare s-a deschis azi și de acea a crescut și pericolul de atentate teroriste. Se consideră că ieri a votat un sfert din electorat. Comisia electorală independentă s-a izbit deja de primele dificultăți tehnice. Locul de desfășurare a votării a fost schimbat pentru mai multe secții de teama atentatelor teroriste. În Natal, intrarea tardivă în competiție a Partidului Inkatha - majoritar zulus - a creat o oarecare derută în electorat. La Soweto, numele Partidului Inkatha nu a apărut pe toate buletinele de vot.

Dar toate aceste dificultăți par nesemnificative pentru numeroșii bătrîni, handicapați, bolnavi și femei gravide, care au parcurs, în unele cazuri, drumuri lungi pentru a vota pentru prima oară în viață.

Iată o scurtă prezentare a celor mai importante partide politice din cele 27 ce participă la alegeri:

Congresul Național African (ANC) : este condus de veteranul naționalist de culoare Nelson Mandela, 75 de ani, care a stat 27 de ani în închisoare datorită luptei sale împotriva politicii de apartheid. ANC a fost fondat în ianuarie 1912 sub numele de Congresul Național al Nativilor Sud-Africani. Este cea mai veche mișcare de eliberare din Africa. Inițial de orientare de stînga, ANC și-a moderat politica odată cu apropierea alegerilor.

Partidul Național (NP) : a fost creat în 1948, de cînd a fost instaurat apartheidul. De atunci a condus fără întrerupere Africa de Sud. Liderul NP și președintele țării, Frederik de Klerk, l-au înlocuit pe Peter Botha în urma unei lovituri de cabinet în 1989. El a anunțat abolirea apartheidului, l-a eliberat pe Mandela și a legalizat mișcările de eliberare ale populației de culoare. NP se prezintă pe el însuși ca un partid de centru-dreapta, non-rasial, cu experiență de conducere a țării în epoca post-apartheid.

Partidul Libertății Inkatha (IFP) : este sprijinit de majoritatea celor 8 milioane de etnici zulu. Susținătorii săi au avut dese confruntări cu suporterii ANC. Condus de Mangosuthu Buthelezi, IFP a intrat în cursa electorală în ultimul moment, în urma încheierii unui acord cu principalele forțe politice ale țării. A avut efectiv la dispoziție o săptămînă de campanie electorală. Buthelezi s-a despărțit de ANC în anii '70, iar partidul său a fost văzut ca o alternativă moderată a acestuia, deși unul din idealurile sale este crearea unui stat separat zulus. Liderii săi sînt conservatori și adepții economiei de piață.

Sondajele de opinie au fost declarate ilegale timp de 21 de zile înaintea alegerilor.

"Negocierile dintre PD și PDSR s-au sfîrșit"

■ a declarat Victor Babiuc ■ Ioan Solcanu a evitat o declarație tranșantă ■

Ioan Solcanu vicepreședinte PDSR

"Negocierile dintre PD și PDSR s-au sfîrșit astăzi", a declarat agenției de presă MEDIAFAX deputatul Victor Babiuc. "Aceste negocieri nu au avut nici o finalitate, urmează, probabil, să se discute pe plan multilateral cu partidele din opoziție și să se încerce găsirea unei ieșiri din criză", a adăugat deputatul PD. "PDSR nu a avut bărbăția de a declara, cu voce tare, dorința restructurării majorității parlamentare, în ciuda declarației făcute luni, în emisiunea televizată, de către Oliviu Gherman", a încheiat Victor Babiuc.

Ion Solcanu s-a ferit să dea, totuși, un răspuns atît de tranșant afirmînd că: "Am convenit că această etapă a rundelor de convorbiri între cele două partide să se soldeze cu o analiză a unor documente pe care partidul nostru le-a înaintat în constituirea unor grupuri de lucru PDSR - PD. Am apreciat că acest dialog poate fi extins și cu alte partide din opoziție, astfel încît aștept ca acest dialog să fie reluat, cu PD și eventual, cu alte partide din opoziție. Acest dialog trebuie să facă o analiză a situației din țară și să identifice soluțiile necesare pentru depășirea actualei crize. Noi nu putem decide, între două partide, existența elementelor extremiste din interesul partidelor".

Parlamentul rus dorește demiterea lui Andrei Kozîrev

■ el a criticat poziția ministrului de Externe în problema conflictului din Bosnia

Parlamentul rus a atacat violent politica guvernului în problema iugoslavă, cerînd destituirea ministrului de Extrene, Andrei Kozîrev, și a emisarului prezidențial pentru Iugoslavia, Vitali Ciurkin. În votul desfășurat marți în Duma de Stat, 131 de parlamentari s-au declarat pentru luarea în dezbatere a moțiunii propuse de ultra-naționalistul Alexei Mitrofanov , ce acuză "eșecul complet al politicii guvernamentale în Balcani". Pentru adoptarea deciziei ar fi fost necesare 225 de voturi favorabile. Chiar și în cazul în care moțiunea ar fi obținut aprobarea Dumei, ea nu ar fi dispus de forță legală, deoarece numirea și destituirea miniștrilor este o atribuție strict prezidențială. Inițiativa are, însă, semnificația primei mișcări politice anti-Kozîrev, de la alegerile din decembrie încoace. Această mișcare a fost provocată de faptul că Andrei Kozîrev s-a pronunțat în favoarea atacurilor NATO împotriva pozițiilor sîrbe de lîngă Gorazde. Atitudinea pro-occidentală a influentului ministru rus de Externe a constituit una dintre țintele predilecte ale atacurilor fostului legislativ rus, dizolvat de președintele Elțîn în septembrie 1993.

Miss România s-a luptat cu două valize pe aeroportul din Bangkok

La începutul lunii mai va începe, într-o stațiune de pe litoralul filipinez, concursul "Miss Univers".

Prea-frumoasele, sosite de peste mări și țări, se află deja în pericol. Organizația musulmană Abu-Saiah și-a făcut cunoscută intenția de a cunoaște mai bine cîteva concurente. În acest scop, iubitorii de frumos, înarmați, au ocupat deja poziții în apropierea stațiunii unde sînt așteptate frumoasele venite din peste 90 de țări. Forțele de securitate însărcinate cu apărarea concurentelor s-au arătat pătrunse de seriozitatea amenințărilor. "Nu vom tolera nici o acțiune care să compromită guvernul filipinez", a declarat însuși comandantul forțelor de poliție locală.

În chiar momentul în care această declarație aducea liniște printre concurente, sistemul de securitate era pus la grea încercare și în mare măsură compromis. Acțiunea nu a fost o reușită a celor de la Abu-Saiah, ci a Mihaelei Ciolacu, pe numele ei de concurs Miss România.

Totul a început în Thailanda, pe aeroportul din Bangkok, unde domnișoara Ciolacu a pierdut avionul ce urma să o transporte în Filipine. După două ore irosite în așteptarea Mihaelei Ciolacu, polițiștii care o așteptau pe Miss România pentru a-i oferi protecție și ajutor la bagaj, s-au lăsat păgubași. În consecință, Miss România putea fi văzută două ore mai tîrziu luptîndu-se cu două valize, în timp ce agita cu o mînă pașaportul și, în mod inexplicabil, un teanc de lei. Ziariștii au luat-o, în scurt timp, în primire pe Miss România și au încercat de la bun început să afle dacă există un "el". După atîtea încurcături și nervi consumați, răspunsul domnișoarei Ciolacu nu a mai fost o surpriză: "Bărbații aduc numai necazuri!"

Război între serviciile secrete americane

■ *FBI vrea să preia contraspionajul de la CIA*

Ziarul american "The Washington Post", citat de REUTER, relatează că, în urma recentelor depistări de agenți ai KGB infiltrați în sînul Agenției Centrale de Informații a SUA (CIA), la Washington s-a declașat o luptă acerbă între conducerea acestei agenții și șeful Biroului Federal de Investigații (FBI) în legătură cu controlul asupra serviciilor de contraspionaj. În acest conflict, medierea este realizată de Casa Albă, care în ultimul timp, ar înclina tot mai mult să încredințeze operațiile de contraspionaj FBI-ului, transferîndu-le din responsabilitatea actuală a CIA. Ziarul afirmă că deja Consiliul pentru Securitatea Națională a elaborat un plan acceptat în principiu de administrația de la Casa Albă - care prevede efectuarea unor reforme profunde, ce vor permite depistarea rapidă și eficientă a spionilor străini ce s-au infiltrat în guvernul american și în celelalte agenții federale. În sînul Congresului american există în prezent un puternic curent anti-CIA, oficialii agenției fiind acuzați că, de mai mulți ani, s-au sustras în mod deliberat de la o cooperare onestă cu FBI-ul în depistarea cazurilor suspecte de spionaj. Acest nou plan aduce schimbări radicale în modul de concepere a politicii în materie de contraspionaj, în maniera de a decide prioritățile și în conceperea unor noi structuri de integrare a operațiilor FBI cu cele CIA. În acest scop va fi creat un centru, condus de un oficial al FBI care va elabora politica generală în ducerea operațiilor de contraspionaj, inclusiv în ceea ce privește folosirea poligrafelor, culegerea de informații în străinătate și pregătirea experților de contraspionaj.

Teroare în Haiti

■ soldații asasinează susținători ai președintelui exilat

Din informații recente primite din Haiti rezultă că soldații au asasinat mai mulți locuitori ai unei așezări din vestul insulei, în care se presupune că ar exista numeroși susținători ai președintelui exilat Jean-Bertrand Aristide, înlăturat de la putere în urmă cu trei ani. Din informațiile furnizate de martori oculari, dar încă neconfirmate oficial, se pare că în așezarea respectivă ar fi fost descoperite 23 de cadavre.Se pare că tulburările au izbucnit cînd o mulțime de simpatizanți ai lui Aristide s-au adunat în apropierea orașului Gonaives și au dat foc, în semn de protest, unei grămezi de cauciucuri. Armata a deschis focul împotriva tinerilor manifestanți, ucigînd o bună parte din ei.

TELEX

■ Haos politic în Japonia

Japonia s-a văzut aruncată ieri într-un haos politic datorat retragerii socialiștilor din coaliția guvernamentală, relatează REUTER. Decizia socialiștilor survine doar la cîteva ore după ce aceștia sprijiniseră coaliția în cadrul votului parlamentar de confirmare a lui Tsutomu Hata în funcția de prim-ministru. Socialiștii au fost nemulțumiți de formarea unui nou bloc parlamentar între partidele conservatoare și de centru ale coaliției.

■ Puternic cutremur în provincia East Java

Un cutremur de magnitudine 5,9 pe scara Richter a zguduit azi dimineață provincia indoneziană East Java, informează REUTER. Nu au fost semnalate victime sau pagube materiale. Seismul a avut loc la orele 22:21 GMT, epicentrul său fiind situat în mare, la aproximativ 160 km sud de localitatea Malang.

■ Salariații de la METROREX se pregătesc de grevă

Consiliul General al Uniunii Sindicatelor Libere din Metrou a hotărît derularea acțiunii de strîngere de semnături, pentru declanșarea formelor legale de luptă sindicală. Aceasta se referă inclusiv la greva propriu-zisă. Negocierile cu Administrația Regiei au dus numai la soluționarea unui singur punct din revendicări - programul de lucru redus pentru secțiile MTC, plata orelor festive, acordarea sporului pentru conducerea formației de lucru. Solicitările majore au rămas nesoluționate.

■ Israelul folosește tortura în închisori

Comisia pentru combaterea torturii, organism din cadrul Națiunilor Unite, a adus critici aspre oficialităților israeliene pentru modul în care sînt tratați deținuții în închisorile din Israel. Întrunită la Geneva, comisia a declarat că "ușoarele presiuni fizice", pe care autoritățile din Israel le consideră necesare în cursul interogatoriilor, sînt inacceptabile și riscă să se transforme în adevarate torturi. Comisia, care supraveghează respectarea convenției Națiunilor Unite în problema torturii, s-a arătat îngrijorată de numărul mare de dosare care dovedesc tratamentul inuman aplicat deținuților de către autoritățile din Israel, în unele cazuri, acesta ducînd la decesul victimelor.

Continuă investigațiile în cazul Michael Jackson

Investigația care urma să stabilească dacă pop-starul Michael Jackson va fi acuzat din oficiu pentru molestarea sexuală a unui minor va continua și după termenul limită fixat pe 30 aprilie, relatează REUTER. Procurorii districtuali din Los Angeles și Santa Barbara au precizat că ancheta va continua pe o durată nespecificată. Cîntărețul Michael Jackson s-a aflat sub atenția justiției din august 1993, cînd un băiat de 13 ani l-a acuzat de abuz sexual. Ulterior, el și-a retras plîngerea, procesul civil încheindu-se cu plata unor despăgubiri de mai multe milioane de dolari.

INTELECTUALI!

Editura MYDO CENTER
anunță apariția în 1994 a monumentalului
DICȚIONAR UNIVERSAL AL LIMBII ROMÂNE
de Lazăr ȘĂINEANU
ediție revizuită și completată de un colectiv de prestigioși lexicografi
Lucrarea are 1.500 de pagini ● 70.000 de cuvinte ● este primul dicționar complet ● are 22.000 cuvinte enciclopedice ● conține hărți color ●
Tiraj limitat!
Livrarea se face numai pe bază de înscriere anticipată. Este de ajuns să sunați la tel. 032/113707 și unul dintre agenții editurii se va prezenta la dumneavoastră acasă sau la sediul societății, pentru a vă înscrie. Taxa de înscriere este de 5.000 lei. Taxa poate fi expediată și prin mandat poștal, pe adresa:
Editura MYDO CENTER, Str. Sf. Lazăr nr. 4, Bl. Peneș Curcanul, B22, Iași - 6600
Atenție!
Taxa de înscriere se scade din prețul dicționarului!
Expediția va fi suportată de editură.

Produse de calitate superioară!
Începînd din această săptămînă celebra Companie Americană
PROCTER & GAMBLE
Agora - Barter Group
în Iași, prin

S.C. MODEL-Q S.R.L.
distribuitor județean unic
Adresa: Prof. Borcea Nr.5
Telefon: 032-148040
- Stadionul "Emil Alexandrescu"
MODEL-Q S.R.L.
S.C. Compact S.R.L. - distribuitor zonal Moldova
Str. Grigore Ureche 1, bl. Walter Mărăcineanu, mezanin
tel. 032/112985, fax 032/112820

S.C. FORTUS S.A. (fost C.U.G.), cu sediul în Iași, Bd. Poitiers, 10
Organizează, pe data de 5 mai 1994, concurs pentru angajarea următoarelor categorii de personal:
■ sudor autogen și electric în instalații industriale;
■ tinichigiu;
■ izolator pentru instalații termohidrotehnice;
■ electricieni automatiști - A.M.C.-iști, pentru centrale termice și stații electrice.
Condiții de înscriere la concurs:
● absolvenți învățămînt mediu sau profesional;
● domiciliul stabil în municipiul Iași.
Acte necesare la înscriere:
■ cerere înscriere;
■ copie buletin identitate;
■ copie act calificare;
■ copie carnet de muncă;
■ curriculum vitae.
Înscrieri și relații suplimentare la sediul societății, serviciul resurse umane, telefon 123500, interioare 201, 251, 261, pînă la data de 29.04.1994.
s.c. fortus s.a.

MOLDOMOBILA • MOLDOMOBILA • MOLDOMOBILA
ROMÂNIA, 6600 IAȘI, Str. Bucium nr.34
Tel.: 032/135263;Tx.: 22313-22255; Fax:(40,1)312566-032/132967

vinde mobilier de înaltă calitate, modern și de artă

s.c. ALFINCOOL® s.a.
achiziționează porumb boabe
la prețul de 140 lei/kg
NOILE PREȚURI PRACTICATE ÎNCEPÎND CU 1.06.1994, LA PRODUSELE NOASTRE:

ROM EXTRAFIN 38°
sticle 1/2, preț actual 710 lei, preț nou 890 lei;
ROM 32°
sticle 1/2, preț actual 630 lei, preț nou 790 lei;
ALCOOL SANITAR 80°
sticle 1/2 preț actual 600 lei, preț nou 750 lei;
VODCA PARTY 36°
sticle 1/2, preț actual 660 lei, preț nou 825 lei;
VODCĂ ROMANIAN CLUB 42°
sticle 1/2, preț actual 770 lei, preț nou 960 lei;
RACHIU EXTRA 25°
sticle 1/2, preț actual 500 lei, preț nou 625 lei;
ALCOOL RAFINAT 87°
sticle 1/2, preț actual 950 lei, preț nou 1190 lei;
VODCA 33°
sticle 1/2, preț actual 610 lei, preț nou 765 lei;
ALCOOL RAFINAT 95,5°
sticle 1/2, preț actual 1300 lei, preț nou 1600 lei.
Str. Platou Abator nr. 5
Tel. 032/174935. Fax 032/177235.

CAFEAUA DE DIMINEAȚĂ

De la "Cumințenia pământului" la copleșitoarea tristețe a cuibului gol

Aurel LEON

Primăvara a înhorbotat livezile făcînd mireasă din orice măr și flacără mîndră din liliacul satului. E dimineața de duminică. Avem răgaz să admirăm liniștea și să sporovăim despre noutățile din sat. "Cine își face casă nouă?" "Un fecior al lui Vasile Mocanu", mă lămurește unchiașul Neculai. "I-au dat a treia cizmă din miliție la Vaslui și s-a tras acasă!" "Dar colo, sub deal?" "Tot unul venit de la oraș: a lucrat în fabrică și din șomaj a venit în sat, la vatră. La început i-a fost greu, dar l-au ajutat neamurile și acum se descurcă: are cal și căruță, are patru oi, vacă, un purcel. L-au înzestrat oamenii." Îl ascult pe Neculai conchizînd: "Tot pămîntul săracu', el ne hrănește pe toți" și mă duc cu gîndul la sculptura lui Brâncuși "Cumințenia pământului", despre care Tristan Tzara scria în "Oeuvres complets", vol.I: "O ființă fără sex, care își ține capul greoi pe genunchii slabi. «Cumințenia pământului» este cea dintîi încercare a lui Brâncuși de a realiza o idee fluidă în materia dură. Felul de a vedea lumea al lui Brâncuși nu e analitic, ci ține de idei umaniste. Pe zidul atelierului său, el a desenat mai multe cercuri concentrice. Cu simplitate el lămurește că noi, cu toții care ne găsim în centru, aspirăm să ieșim acolo unde se află lumina și claritatea, dar există un mers în linie dreaptă și altul în zigzag, al cărui rezultat e nesigur. Cea care dictează e atracția centrului. Ea desființează ezitările, iar Brâncuși o ajută lustruindu-și singur lucrările, la modul țărănesc."

Prin chemarea sa, pămîntul se implică direct în rezolvarea parțială a problemei șomerilor. Poate avem și noi un pic de noroc prin reîntoarcerea la sate a proletariatului. Învingînd sentimentul de jenă să sperăm că multe familii, cît mai multe, vor reveni la matcă. Cînd scriu, tocmai se transmite la radio Iași acea melodie în care "doi bătrîni țărani stau la fereastră" și nu mai vine nici un copil din cei plecați la oraș, să le bată în poartă. Se întreabă ei: "cui rămîne munca noastră?" Omul de la sat, pe patul morții adoarme liniștit cînd știe că îi rămîne agoniseala pe mîini vrednice. Zilele acestea m-am întîlnit cu un inginer ducînd în sacoșă legături cu cîrlige de vie. Le cumpărase pentru gospodăria părintească dintr-un sat hușean. Mi-a povestit că bătrînii lui l-au afurisit dacă, după ieșirea la pensie, nu se retrage acasă. Pentru el "acasă" e acolo. S-a decis să lase apartamentul la bloc fiicei și el își pregătește retragerea în acareturile părintești. Simte că îl cheamă pământul. A și aranjat cu o pereche tînără să i-l muncească în dijmă. Pentru el și-a rezervat grădina. Plantează vie, lasă loc pentru zarzavat, pentru cartofi, are planul stabilit. De cînd petrece sfîrșitul săptămînii acolo, lucrînd în aer și în soare, nu-i mai place blocul. "S-a trezit țăranul din mine", glumește inginerul cu plăcere. Ce bine ar fi, mă gîndesc, dacă s-ar trezi în cît mai mulți dintre noi!

Acum, altă problemă, plecînd tot de la "Cumințenia pământului". În prefața la volumul de teatru, Jean Cocteau vorbește despre "locul rece de pe pernă și despre starea de spirit a partenerului care simte alături perna rece". Dar mai copleșitoare decît tristețea locului rece de pe pernă e jalea cuibului gol. Înfruntînd furtunile și foamea, pasărea clocește ouăle și scoate puii. Îi crește, face cu ei ședințe de zbor, pentru ca apoi să plece, urmîndu-și soarta. Cuibul rămîne pustiu, la dispoziția oricui, păsările neavînd ambiția acelor bătrîni din cîntec: "cui rămîne munca noastră?" Într-un păr scorburos din grădina mea a clocit o pereche de grauri. Au scos puii, i-au... alfabetizat în ale zborului și apoi au plecat toți. A rămas cuibul de izbeliște. Poate uneori mai treceau pe la el vechii locatari, dar în primăvara aceasta s-a instalat acolo o altă pereche. Păsările n-au măcar nostalgia cuibului copilăriei, oamenii, însă, da. În acești ani se întîmplă cu societatea noastră un fenomen dureros. Din multe familii de intelectuali în special, au plecat tineri la studii în străinătate pentru specializare. Dedulciți, probabil, de climatul respectiv, ei ezită să revină acasă. În situația aceasta sînt multe familii care duc dorul copiilor. Nu mă refer la cei plecați mai demult și rămași în diaspora din motive politice. Cunosc cazuri cînd părinții rămași acasă, cu vilă și mașină la poartă, se întreabă plini de amărăciune asemenea țăranilor din cîntec: "Cui rămîne munca noastră?" Cu alte cuvinte pierdem lăstărișul pădurii plecat să înflorească în altă parte și să dea roade, iar noi rămînem cu crengi uscate. În această direcție trebuie să fie orientată politica socială a Guvernului. Sînt o categorie de molușe inferioare la care esofagul trece prin inimă. La om esofagul traiului diurn trece prin suflet. Cînd intelectualul constată că în climatul de acolo mijloacele nu devin scop, e normal să opteze pentru mediul care-i asigură realizarea. Nu văd o durere mai cumplită decît deznădejdea cuibului gol. Se vede c-a dispărut la acești pui pierduți și acea chemare a pământului, care îl obseda pe Brâncuși cînd a gîndit "Cumințenia..." ■

Const. Brâncuși - "Cumințenia pământului"

ACTUALITATE CULTURALĂ

A reapărut revista CONTRAPUNCT

După aproape un an de zile, a reapărut, la Iași și în toată țara, revista literară lunară "Contrapunct", editată de Uniunea Scriitorilor din România. Cu acest prilej, am solicitat un interviu lui Ioan Vieru, redactorul șef al acestui periodic.

- Vă rog să ne spuneți cum a fost posibil să reapară revista "Contrapunct" după aproape un an de zile?

- Reapariția uneia dintre cele mai importante reviste a Uniunii Scriitorilor este un fapt care mă emoționează chiar și pe mine, noul redactor șef al ei. "Contrapunct" reapare datorită miracolului, funcționînd în destinul culturii, de ieri și de azi, ca și în destinul insulei. "Contrapunct" a reapărut, acesta este lucrul cel mai important.

- Va mai fi revista "Contrapunct" o publicație a generației '80?

- În primul și nu în ultimul rînd cred că trebuie definit năucitorul (deja) concept de generație '80. Dar înaintea termenului de generație '80 cred că mai important este să aflăm ce s-a întîmplat și ce se întîmplă cu noi. Generația '80 este singura angajată politic în sens pozitiv. "Contrapunct" va fi o revistă care se va ocupa de dezbaterea fenomenului intelectual actual. Va fi publicația unor viitoare confruntări literare și filosofice deja acumulate.

- Cine a mai rămas din vechea echipă a "Contrapunctului" și ce proiecte aveți?

- "Contrapunct" nu a avut niciodată o echipă ci, în special, un spirit. Poate că tocmai acest spirit a creat tensiuni. Proiectele țin și ele de spiritul publicației. "Contrapunct" se va adresa tinerilor și va fi o publicație literară profesionistă.

Primul număr al revistei "Contrapunct" costă 200 lei și cuprinde, în cele 16 pagini ale sale, interviuri, critică literară, poeme, eseuri etc. **(a consemnat Magda ALEXIU)**

Din scrisorile, telefoanele și audiențele zilei

■ Un inginer agronom, pensionar, se recomandă: "Am o gospodărie personală model"

Dl. Dumitru I. Șalaru, veteran de război, str. Mărăcineanu nr. 5, cartierul Tătărași, Iași: a ascultat la radio sau a citit în presă că este bine ca în fiecare județ să existe măcar un model de gospodărie personală care să întrunească exigențele necesare. Domnia sa susține că gospodăria sa întrunește aceste pretenții. Are o casă bine îngrijită, curtea de 700 mp prevăzută cu pomi de mai multe soiuri, viță-de-vie (vreo 50 de butuci), un solar amenajat pentru producerea răsadurilor și a zarzavaturilor, pe restul terenului fiind organizate parcele însămînțate cu ceapă, usturoi, salată, ridichi, bob, pătrunjel, morcov, mărar, leuștean, țelină, cartofi, sfeclă roșie. Un spațiu este destinat florilor: lalele, crini, pansele, zambile, bujori etc. La muncile necesare în gospodărie este ajutat de fiica sa, Alexandrina Hanganu, asistentă (farmacie) de ginerele său, Ștefan Hanganu, salariat la S.C. CONSTRUCȚII FEROVIARE S.A., și de familia fiului său, Radu V. Șalaru, asistent chimist la Institutul de Chimie "Petru Poni", Iași. Este dispus să primească vizita oricui este interesat, inclusiv a foștilor săi colegi de specialitate, astăzi inginer-agronomi pensionari.

■ Epoleții ofițerești din Muzeul Veteranilor - o traumă a istoriei

Dl. Sergiu S. Patrașcu, Iași: "Am vizitat Muzeul Veteranilor de Război din Iași. Mi-a reținut atenția standul cu epoleții cadrelor ofițerești, care sînt modelul fidel al celor purtați de Armata imperială rusească, reluați și purtați după 1940 de către ofițerii sovietici. După război, odată cu consolidarea regimului comunist în România, se știe că armatei noastre naționale i s-a impus uniforma sovietică, inclusiv epoleții. Ofițerii români însă n-au purtat niciodată asemenea epoleți în timpul războiului - perioadă pentru care li s-a conferit calitatea de veteran. Așa fiind, expunerea unor asemenea însemne militare în muzeul care prezintă o perioadă a ostășiei românești însemnînd doar o traumă a istoriei armatei române, n-are rost a fi evidențiată decît ca o palmă primită. Nici găzduită, după părerea mea."

■ "Acum 40 de ani, de Paște, am reînviat"

Dl. prof. Gh. Condurache, fost deținut politic antitotalitar, Iași: "Exact cu patruzeci de ani în urmă, la 27 aprilie 1954, a treia zi de Paște, mă întorceam acasă din infernul de la Midia, cu douăzeci de luni și o săptămînă de detenție, unde îmi dusesem osînda de ocnaș mai ales în infernul de la Canal, muncind în cariera de la «Piatra», lîngă lacul Tașaul, cîte 12 ore pe zi, fără judecată și fără condamnare, «nemeritînd» altă muncă, deși eram profesor specialist în latină-greacă și matematică-fizică. Ca ocnaș, dislocam cu ranga de fier stîncile dinamitate de artificieri și le desfăceam cu barosul de 10-15 kg în blocuri portabile, pe care le încărcam în roaba cu care le transportam la 50-100 m și le încărcam într-un vagon platformă și de acolo într-o cupă uriașă, mînuind astfel, de 3-4 ori, 5.000 kg de piatră, cît era norma zilnică obligatorie (inclusiv duminicile și zilele de Crăciun și de Paște, fără răgaz). Și doar fusesem reținut de organele MAI sub eleganta formulă «pentru cercetări», dar cercetat am fost în ultima zi de detenție, la 25 aprilie 1954, cînd am fost găsit nevinovat și eliberat cu «scuzele» de rigoare și cu recomandarea-poruncă de a nu spune nimănui nimic din ce am suferit în acest răstimp, cînd foarte mulți decedaseră și fuseseră îngropați cîte douăzeci-treizeci în gropi comune, fără cruci, dar cu pămîntul nivelat la suprafață. Care-mi fusese, totuși, vina? Îndrăznisem să mă manifest la alegerile frauduloase din 19 noiembrie 1946, în frunte cu prof. univ. Alexandru Claudian, împotriva PCR, reprezentînd la urne Partidul Social Democrat Independent al lui Titel Petrescu, care avea ca siglă «Fîntîna cu cumpănă» și care alcătuia, împreună cu PNȚ, condus de Iuliu Maniu, și cu PNL, condus de Dinu Brătianu, opoziția națională. Pentru această «vină», triunghiul local PCR - Sfatul Popular Iași - Sindicatul Învățămînt, prin procesul verbal nr. 5/iulie 1952, mi-a hotărît această soartă macabră, punîndu-mă la dispoziția securității statului ca pe un înrăit «dușman al poporului», deși eram orfan de război și sărac lipit pămîntului, căci poporul era reprezentat atunci doar de PCR. Iar la întoarcerea mea din infern la Iași, am găsit acasă, instalat de securitate în una dintre cele trei camere ale locuinței (unde locuia soția mea, prof. Natalia Condurache, împreună cu cei doi copii ai noștri, Dorin și Val, în vîrstă de 9 și, respectiv, 4 ani, împreună cu soacra), pe ofițerul de securitate - locotenent major Gh. Ududec, cu familia lui, care-mi terorizase soția în acele zile cumplite, asigurîndu-i și ei o viață tot atît de infernală, dacă nu mai cumplită decît aceea pe care o trăisem eu la Canal, în lagărul de exterminare de la Midia. Și astăzi, dintre cei treizeci de profesori și învățători din Iași, arestați în 15-18 august 1952, mai sînt în viață doar trei: prof. univ. C. Angelescu, eu și învățătorul I. Paidos. Acum patruzeci de ani am reînviat, în 1954, odată cu Iisus Hristos."

■ Cetățeanul plătește totuși chirie pe bază de contract

Dl. Constantin Mihăilă, inspector la Direcția Generală a Finanțelor Publice Iași, este eroul negativ din articolul care a apărut în "Monitorul" din 25 aprilie a.c., sub titlul "A fost descoperit un cetățean care locuia de zece ani în centrul Iașului, fără să plătească chirie". Imobilul în cauză neaparținînd R.A. "Locuința", informațiile obținute n-au fost complete. Dl. Mihăilă locuiește în strada Cuza Vodă nr. 39 din 15 noiembrie 1978 și este înscris în cartea de imobil încă de cînd era student la ASE. Imobilul respectiv n-a aparținut niciodată R.A. "Locuința", ci domnului David Brambier, plecat din țară, iar contractul de închiriere poartă nr. 208, încheiat la 9 mai 1984, prin Circumscripția Financiară a municipiului Iași - unde se achită și impozitele, inclusiv chiria, la rolul nr. 2/16513. În imobil locuiesc mai mulți chiriași, iar dl. C. Mihăilă și-a plătit datoriile pe bază de dispoziție de plată - ultima fiind făcută la 12 ianuarie 1993. **(Ion N. OPREA)**

PUNCTE DE VEDERE

Regele Mihai

Lucian POSTU

Pentru mulți dintre românii de astăzi, cuvîntul "rege" are în el ceva rău; ceva periculos, dușmănos. Ceva străin, de care trebuie să te ferești, ceva care trebuie respins "cu hotărîre". Cuvîntul "rege" se asociază imediat, în mintea acestor oameni, cu o imagine standard: moșii întinse, jaf, tablouri furate, palate, condamnarea mareșalului Antonescu, medalii primite de la Stalin, treizeci de vagoane cu bogății, fonfăială, bosorog, "dă-l naibii". O întreagă propagandă comunistă, desfășurată de-a lungul a zeci de ani, a contribuit la crearea unei anumite imagini a ultimului suveran al României, imagine pe care și-a însușit-o, se pare, majoritatea populației; sau, în orice caz, o foarte mare parte a acestei populații.

Guvernele de după decembrie '89 au continuat, în linii mari, propaganda comunistă îndreptată împotriva regelui Mihai. La început, preventiv - nu se știe niciodată de unde poate veni pericolul. Apoi, fiindcă echipa Iliescu avea nevoie de o diversiune sigură și lipsită de "efecte secundare", o diversiune care există fără să fie întreținută de putere, o diversiune care, periodic, poate înlocui "pericolul maghiar", "agenturile străine" sau alte asemenea subiecte, menite să distragă atenția de la adevăratele probleme ale României.

Analiștii domnului Iliescu au calculat foarte just: adepții monarhiei reprezintă **cel mult** 15-20 de procente din populație, deci nu există posibilitatea reală ca mișcarea monarhistă să devină un adevărat pericol pentru actuala putere, avînd în vedere faptul că efectele propagandei antimonarhiste sînt și vor rămîne, mult timp, eficiente.

Paradoxal, cei care au mai multă nevoie de existența subiectului "regele Mihai" sînt chiar cei aflați la putere. Cu ajutorul acestui subiect, ei își pot activiza și își pot ține în formă susținătorii, în timp ce adversarilor puterii li se oferă o arenă secundară de luptă, care să le deturneze atenția de la subiectele într-adevăr importante. Fiindcă, în ciuda agitației "pro" sau "contra", problema monarhiei în România pare să fie o bătălie deja pierdută.

Este adevărat că, la 30 decembrie 1947, este mai mult decît posibil să fi fost o lovitură de stat. Este adevărat că propaganda comunistă a deformat continuu imaginea regelui Mihai și a monarhiei, satanizînd pur și simplu cuvîntul "rege". Este adevărat că aflarea regelui Mihai în fruntea statului român ar da țării noastre un plus decisiv de credibilitate externă.

Toate acestea și încă multe altele sînt întru totul adevărate; numai că, în planul concret al realității de astăzi, sînt contracarate decisiv de un lucru mai mult decît evident: majoritatea populației se opune reîntoarcerii regelui Mihai. Că această majoritate suferă efectele propagandei comuniste și post-comuniste, asta este iarăși adevărat, dar nu schimbă esențial datele problemei.

Liderii politici pro-monarhiști nu pot pretinde ca această majoritate îndoctrinată să devină, peste noapte, identică cu populația României din anul 1947. Este absurd și imposibil. Tocmai de aceea, felul în care Convenția Democratică a căzut în această capcană pare cu totul pueril. Într-adevăr, principiile trebuie păstrate, dar nu trebuie transformate în dogme perdante. Fiindcă, vrînd-nevrînd, realitatea este mai tare decît orice principiu. Iar realitatea cuprinde o multitudine de evenimente neplăcute: revoluții, lovituri de stat, asasinate ș.a.m.d. Istoria poporului român începe cu o sinucidere și cu o cotropire, în anul 106 e.n. Ar fi putut începe cu un asasinat, dacă oamenii unuia dintre "părinții" poporului român i-ar fi luat-o înainte celui de-al doilea dintre "părinți".

Mai aproape de zilele noastre, Al.I. Cuza, principele Unirii din 1859, a fost detronat printr-o lovitură de stat. A fost atunci Carol I un uzurpator? Nu. Istoria merge mai departe, ca un tăvălug, indiferent dacă ne place, dacă ne doare sau dacă nici măcar nu știm că ea există. ■

Lansare de carte: "Regele Mihai și exilul românesc"

Astăzi, 27 aprilie, de la ora 17,00, la Casa Cărții din Iași are loc lansarea cărții **Regele Mihai și exilul românesc**, o nouă suită de interviuri realizate la Versoix de către Mircea Ciobanu. Participă la lansare, prezentînd volumul apărut la Editura Princeps din Iași, Alexandru Zub, Mircea Ciobanu, Nicolae Crețu. Cartea este o convorbire cu Regele Mihai despre exilul românesc, însoțită de documente inedite. Volumul este prefațat de istoricul Alexandru Zub. În prefața cărții, Alexandru Zub notează: "Regele se vădește în acest dialog, ca și în cele anterioare, un fin observator și un analist al situațiilor postbelice, pe care le filtrează prin experiența proprie, însă atent și la alte experiențe, atitudini, păreri, metode. Cum să te porți cu faptele? Nu e doar o chestiune a istoriografiei. Regele Mihai le rememorează și le explică ținînd seama de contextul

în care s-au produs, circumstanțiindu-le atent, prin apel la date, persoane, analize demne de încredere."

Volumul ce se lansează astăzi la Casa Cărții costă 2.500 lei.

Mesajul Filialei Iași a Mișcării pentru Regatul României adresat Regelui Mihai

Uniți prin simțămintele lor de devotament pentru Casa Regală a României, prin convingerea că numai revenirea la monarhie va putea readuce României normalitate și demnitate națională, membrii Filialei Iași a Mișcării pentru Regatul României Vă roagă să acceptați, împreună cu Majestatea Sa Regina și întreaga Familie Regală, cele mai respectuoase urări de Sărbători fericite! Christos a înviat!

Sperăm din toată inima că Majestățile Voastre vor putea întîmpina Sfintele Sărbători ale Învierii Domnului alături de supușii Lor credincioși (cel puțin) din Timișoara. La doi ani după acel adevărat miracol, acea revărsare de dragoste și venerație cu care v-au înconjurat milioane de români, dorim din tot sufletul să participăm din nou - chiar și de aici, din celălalt colț a Țării - la momentele înălțătoare ale revenirii Majestăților Voastre pe pămîntul Țării. Vă adresăm un fierbinte BUN VENIT ÎN PATRIE!

Ai Majestăților Voastre supuși credincioși,
membrii Filialei Iași a Mișcării pentru Regatul României
Președintele M.R.R. Iași, conf. dr. Alexandru Cărăușu

ULTIMUL VAGON POȘTAL

Judecătoria Iași se opune înapoierii casei mamei mele

Subsemnata Vatavu Zamfira, din Moinești, strada Vasile Alecsandri, bloc D1, ap. 12, Bacău, vin cu următoarele: În numele a tot ce poate fi nobil, vă cer ajutor și sprijin în rezolvarea unui dosar, pe rol la Tribunalul Iași din luna iunie 1991, sub nr. 7038, dosar al mamei mele, Elena Mihai, din com. Movileni - Potîngeni, Iași, dosar ce nu este rezolvat nici în momentul de față.

Dosar al corupției și necinstei, al falsului intelectual și abuzului de fals, al decăderii morale și intelectuale, al traficului de influență.

O bătrînă bolnavă și neputincioasă, după ce-și pierde cel mai mic copil și soțul, rămînînd cu casa goală și doi nepoți pe cap, își pierde și casa, pe care și-a construit-o cu trudă în anul 1946 (așa cum rezultă din Arhivele statului), fapt pentru care a apelat la instanță. Deși a dovedit că este munca ei, prin acte legale și martori, Completul V de judecată, în complicitate cu Poliția și Procuratura, cu președintele Tribunalului Județean în persoana judecătorului Urziceanu, prin sustragere de acte din dosar, fac din dosarul mamei dosarul inculpatului pe care-l judecă timp de doi ani fără participarea mea, deși în dosar aveam procură de a o reprezenta pe mama. Sesizările mele la Procuratură sînt furate de procurorul Bădărău - soțul notarei șefe care făcuse actul notarial ilegal - și duse la dosarul pe rol, fără nici o explicație, iar eu nu am primit nici o comunicare. Mai mult, la sesizarea mea din luna iulie 1993, adresată Procuraturii, prin care arătam ilegalitățile din raportul de expertiză, nici în ziua de azi nu am primit nici o comunicare, deși am trimis-o la Poliția județului Iași, maiorului Beldeanu, care, deși mi-a luat două declarații (în plus am trimis și fotografii după afirmațiilor mele), nu știu ce a rezolvat sau cum a rezolvat, pentru că pe data de 15 octombrie 1993, cînd am fost să mă interesez, dl. maior mi-a zis foarte senin că n-a găsit nici o infracțiune; iar dacă sînt nemulțumită, să mă adresez unde cred, pentru că lui nu-i este frică de nimic.

Mai mult, a fost tras la răspundere de expertul Nuță Constantin. După cîteva zile am sunat la domiciliul inginerului Nuță, unde mi s-a spus că era plecat din țară pentru un an.

Alături vă trimit răspunsul pe care mi l-a dat ministrul Justiției, din care se poate constata perioada de suspendare. După doi ani de cheltuială, termene repetate între instanță și inculpat, hotărîrea este dată de altă judecătoare, care, din felul cum este formulată hotărîrea, este lipsită de cele mai elementare cunoștințe juridice. După doi ani de judecată, hotărîrea se dă, în urma multor insistențe, fiind necesar să merg de trei ori la Iași pentru ea. Dosarul a fost ascuns și apoi găsit de președinta Judecătoriei, după o oră de căutare, ca-n final să se arate că este greșit actul notarial, fiind vorba de casa nouă. Nici nu s-a uitat în actele de succesiune în urma decesului tatălui meu.

La dosarul în apel, președintele Urziceanu ascunde cererea mea cu actul medical de amînare a termenului și în lipsa mea, fără nimeni din partea mamei, în acea zi dă hotărîrea prin care respinge recursul; mai mult, se accentuează că nu trebuia să fiu prezentă la recurs, judecîndu-se, ca de fiecare dată, între instanță și inculpat.

La data de 7 februarie 1994, Curtea de Apel îmi admite recursul, dar nici de această dată timp de două luni nu am primit citație pentru recurs la județ, izbindu-mă de același judecător Urziceanu.

Vă trimit o parte din scrisorile mele pentru a vă face o imagine în mică măsură a celor relatate de mine, cu rugămintea de a mă sprijini în rezolvarea mai urgentă, în demascarea publică a corupției și a murdăriei Judecătoriei Iași, în demascarea traficului de influență al Procuraturii și Poliției.

În numele miilor de necăjiți vă cer sprijin în demascarea adevăraților infractori, care fac legi proprii după care se conduc.

Dosarul meu pe rol este înregistrat cu numele meu și are numărul 1754/94.

De asemenea, vă dau dezlegare de a avea acces la dosarul ce este pe rol, iar în cazul în care nu vor fi anexate și scrisorile adresate președintelui Urziceanu (bănuiesc că sînt ascunse de acesta), vi le pun la dispoziție, avînd copiile.

În final, vreau să mă adresez Parchetului General de pe lîngă Curtea de Justiție pentru chemarea în judecată a tuturor celor care au avut tangență cu acest dosar. De aceea, vă rog să mă sprijiniți în această situație.

COPIAȚI ASTĂZI, PLĂTIȚI MÎINE
OFERTĂ SPECIALĂ
Copiator cu 25 de copii pe minut,
cu plata în rate, la un preț senzațional
de
2800 USD
Contactați MINOLTA ROMANIA S.R.L.
FILIALA IAȘI, Aleea M. Sadoveanu, nr. 2
Fax: 032/137252 Tel.:147861.
Vă invităm să ne vizitați la
EXPOZIȚIA DE PRIMĂVARĂ, 4-6 mai 1994,
în foaierul Teatrului Național
MINOLTA

FIRMA NEST
vinde en - gros
✦ ciocolată import (gramaje mici)
✦ biscuiți import
✦ napolitane GOFRET
✦ napolitane cu ciocolată
✦ Vinde planetare GLENTZER
SPECIAL
Prețurile, negociabile, nu includ TVA
Ofertă excepțională cu ocazia Sfintelor Sărbători de Paște
Busuioacă de Bohotin
840 lei / sticla
DEPOZIT
str. C.A. Rosetti, nr.1 (Podu de Fier), lîngă Agenția Loto-Prono
Program:
luni-vineri 9⁰⁰-18⁰⁰
sîmbătă-duminică 10⁰⁰-13⁰⁰
Informații la telefon
172557 (int.13)

Fotbal - Divizia Națională: ultimul bal

RETROGRADAREA o problemă între studenți

■ meciuri de foc în Regie și pe Bega ■ Oțelul Galați nu retrogradează, dar încurcă treburile ■ haos în zona UEFA

Astăzi, de la ora 15,30, sînt programate meciurile ultimei etape ale Diviziei Naționale la fotbal, meciuri care vor determina necunoscutele care au mai rămas: echipa care va însoți pe Dacia Brăila în divizia A și reprezentantele noastre în Cupa U.E.F.A. În ceea ce privește retrogradarea, lucrurile sînt destul de complicate, amenințate fiind Sportul Studențesc, Poli Timișoara și (teoretic) "U" Cluj. Interesant este faptul că, deși poate intra în grupul echipelor cu 29p, Oțelul Galați, datorită noilor reglementări F.R.F., nu este amenințată în nici un fel cu retrogradarea, totuși, prezența sa în acest grup poate influența "verdictul". În funcție de rezultatul meciului Sportul Studențesc - F.C. Brașov, există trei variante: dacă brașovenii cîștigă, alb-negrii din Regie retrogradează, indiferent de celelalte rezultate; în cazul unei remize, studenții se salvează numai dacă Rapidul cîștigă la Timișoara. Lucrurile se complică tocmai în situația (cea mai previzibilă) a victoriei echipei lui Andone, caz în care intră în joc și rezultatele celorlalte două partide: UTA - Oțelul Galați și U. Cluj - Progresul. La egalitate de puncte, Sportul Studențesc este avantajată de rezultatele întîlnirilor directe în fața echipelor U. Cluj și Poli Timișoara, dar retrogradează în fața Oțelului. În situația în care trei echipe rămîn cu 29p, calculul hîrtiei arată astfel:

a) Sportul Studențesc - U. Cluj - Poli: - baraj Poli - U. Cluj;

b) Sportul Studențesc - U. Cluj - Oțelul: - retrogradează Sportul;

c) Sportul Studențesc - Oțelul - Poli: - baraj Sportul - Poli.

Există și varianta în care toate cele patru echipe se află la egalitate, caz în care echipa care retrogradează este Poli Timișoara. Pentru edificare, vă prezentăm partea finală a clasamentului și rezultatele directe între cele patru echipe:

Clasament: 14. U. Cluj - 29p. 15. Oțelul - 29p. 16. Poli Timișoara - 28p. 17. Sportul Studențesc - 27p. 18. Dacia Brăila - 24p.

Rezultate: Sportul Studențesc - 2-0, 1-1 cu U. Cluj; 4-0, 0-0 cu Poli; 0-1, 1-3 cu Oțelul; U. Cluj - 5-1, 0-1 cu Poli; 2-0, 1-1 cu Oțelul; Poli 4-0, 3-6 cu Oțelul.

Deci, Oțelul Galați, deși implicată în calcule, nu are cum să retrogradeze; cît despre U Cluj, este greu de presupus că va pierde pe teren propriu cu Progresul. Rezultă că, practic, echipa ce va retrograda se va alege între Sportul Studențesc și Poli Timișoara.

În "zona UEFA", harababura este și mai mare, deoarece nu știm încă ce decizie va lua forul european în cazul Iugoslaviei (dacă embargoul se menține, vom avea trei echipe în C3) și nici rezultatul finalei Cupei României dintre Universitatea Craiova și Gloria Bistrița, care va avea loc sîmbătă (dacă oltenii pierd, au un loc asigurat în Cupa UEFA). Spațiul nu ne permite o analiză a tuturor posibilităților, de aceea vă lăsăm dvs. plăcerea calculelor, noi oferindu-vă doar premisele:

Clasament: 1. Steaua - 51p. 2. Universitatea Craiova - 40p. 3. Dinamo - 37p. 4. Petrolul - 37p. 5. Rapid - 36p. 6. Gloria Bistrița - 35p. 7. Farul - 35p.

În ultima etapă: Dinamo - Electroputere; Ceahlăul - Petrolul; Poli Timișoara - Rapid (din nou!); Inter Sibiu - Gloria Bistrița; Universitatea Craiova - Farul Constanța.

Rezultate: Dinamo - 3-1, 1-0 cu Petrolul; 3-1, 0-0 cu Rapid; 2-0, 1-1 cu Gloria; 2-1, 1-2 cu Farul; Petrolul - 1-0, 0-3 cu Rapid; 2-0, 1-2 cu Gloria; 2-0, 0-0 cu Farul; Rapid - 1-2, 2-1 cu Gloria; 3-0, 1-2 cu Farul; Gloria - 3-1, 0-1 cu Farul.

După cum se vede, în etapa de astăzi, un singur meci "nevinovat": Dacia Brăila - Steaua.

(G.I. NICOLAE)

P.S. Astăzi, etapă intermediară și în Divizia B; CFR Tepro întîlnește la Bacău pe Cotidian, iar CFR Pașcani... șomează! (ar fi avut meci la Rădăuți cu Bucovina, echipă exclusă din campionat).

Handbal - Campionatul Național Universitar

Un stilou pentru un titlu de campion!

■ ieșenii s-au clasat pe locul al patrulea

Luni și marți (25-26 aprilie), în organizarea Ministerului Învățămîntului și a Catedrei de Educație Fizică a Universității Tehnice din Iași, s-a desfășurat, la Sala Polivalentă, campionatul universitar de handbal masculin. Au participat echipele centrelor universitare din Iași, Cluj, Timișoara, Bacău, Pitești, Brașov, Galați, Craiova și București, cu două formații: Politehnica și Academia Națională de Educație Fizică și Sport. Ademeniți probabil cu "note mari", au onorat competiția și cîțiva handbaliști cunoscuți din campionatul primei divizii, precum Alexandru Dedu, Dragoș Dobrescu, Marin Ionescu (Steaua București), Nicolae Dragomir (Universitatea Bacău), Sorin Toacsen (Craiova), Vasile Stanciu, Ion Zepciuc, Cristian Adam, Sergiu Bărdiță, Gabriel Chirilă, Florin Spiridon (Iași). Cu inter-ul Ionescu (crescut la LPS Iași) în mînă bună, ANEFS București a cîștigat competiția, depășind în finală cu 32-29 echipa centrului universitar Bacău. În finala mică, ieșenii au pierdut "colocviul" cu colegii din Cluj (scor 23-14), cu toate că în grupă îi învinsese destul de lejer, cu 20-18. Din păcate, evoluția bună a ieșenilor din preliminarii (victorii asupra Clujului, a echipei Poli București cu 29-22 și U. Galați - cu 23-19) nu s-a repetat în semifinale cînd studenții pregătiți de prof. Dan Constantinescu au pierdut în fața colegilor de la Bacău (scor 34-27).

În cealaltă semifinală: ANEFS București - U. Cluj 26-23. Conform așteptărilor, recompensa învingătorilor a fost simbolică, fiecare campion primind "fabuloasa" sumă de 7.000 lei, impozabilă. "Cu banii primiți îmi voi cumpăra un stilou. Prinde bine la școală!", făcea haz de necaz unul dintre handbaliștii bucureșteni, care a semnat în sală statul de plată.

(Leonard CĂNĂNĂU)

RUGBY

Quo vadis, Politehnica? (I)

■ Ce spun jucătorii

Iubitorii rugby-ului ieșean au avut ocazia să admire acum cîțiva ani Cupa României, cucerită de echipa Politehnica-Agronomia. Acum, aceeași echipă se zbate să promoveze în Divizia A1 și pierde meciuri cu echipe de mîna a doua, pe care altădată le ridiculiza. Încercînd să dezlegăm misterul acestei comportări, am aflat lucruri deosebit de interesante.

O parte a jucătorilor (în numele cărora a vorbit căpitanul echipei, Gabriel Leaua) aduc acuzații suficient de grave antrenorului Petre Florescu. Dar iată ce ne-a declarat Gabi Leaua: "Antrenorul Florescu este lipsit de tact pedagogic, folosind adesea cuvinte jignitoare la adresa noastră. Pur și simplu, este un tiran care umblă cu bățul în mînă și ne lovește atunci cînd greșim. Apoi, el nu are înțelegere pentru problemele noastre, indiferent dacă este vorba de sport sau de activitatea extra sportivă. De exemplu, el merge la facultate și discută cu profesorii, determinînd apariția unei atitudini ostile a acestora față de noi."

De asemenea, este acuzat și principalul (de fapt, singurul) sponsor al echipei, dl. Radu Precul (patronul firmei "Direct" SRL), căruia i se reproșează lipsa condițiilor de pregătire, neacordarea drepturilor bănești cuvenite, precum și nerespectarea promisiunilor privind asigurarea unor locuri de muncă.

Deoarece acuzațiile aduse de căpitanul echipei au fost susținute și de alți jucători (Balcan, Matievschi - actualmente la CSM Suceava), am solicitat opiniile celor vizați.

În numărul de mîine, puteți citi părerea antrenorului echipei - dl. prof. Petre Florescu.

(Dumitru CUMPĂTĂ)

Johan Cruyff la 47 de ani

Astăzi, cunoscutul fotbalist olandez Johan Cruyff împlinește 47 de ani. S-a născut pe 27 aprilie 1947, la Amsterdam. Primul contact cu miraculoasa lume a fotbalului l-a avut la 10 ani, cînd mama sa l-a înscris la echipa de pitici a clubului Ajax. La 17 ani juca deja în prima divizie, iar la 18 ani debuta în echipa națională. Calitățile sale deosebite (conducător de joc foarte inteligent, dribleur perfect și șuteur de temut) l-au impus atît pe plan intern, cît și extern. Cu echipa sa de suflet, Ajax, a cucerit 6 titluri naționale, 4 Cupe ale Olandei și - mai ales - 3 Cupe ale Campionilor Europeni consecutive (1971-1973). Din 1973 pînă în 1978 a evoluat la echipa spaniolă CF Barcelona, cu care a reușit să cucerească un titlu național. A fost aproape de titlul mondial în 1974, cînd "portocala mecanică" a trebuit să se recunoască învinsă doar în fața echipei gazdă, RFG, la München. În primul minut al finalei, olandezii conduceau cu 1-0 după o fază memorabilă, creată de inepuizabilul Cruyff.

După cîteva popasuri pe teren american, Johan s-a întors acasă, încheindu-și strălucita carieră la Feyenoord. Succesele nu l-au ocolit nici ca antrenor. Din 1988, cînd a venit la cîrma Barcelonei, a cucerit două titluri naționale, o Cupă a Cupelor și o Cupă a Campionilor, readucînd zîmbetul pe buzele suporterilor catalani. În această seară, Barcelona face o nouă tentativă de a accede în finala CCE. Dacă va fi încununată cu succes, va fi cel mai frumos cadou pe care l-ar putea primi Cruyff de ziua sa... **(I.C.T.)**

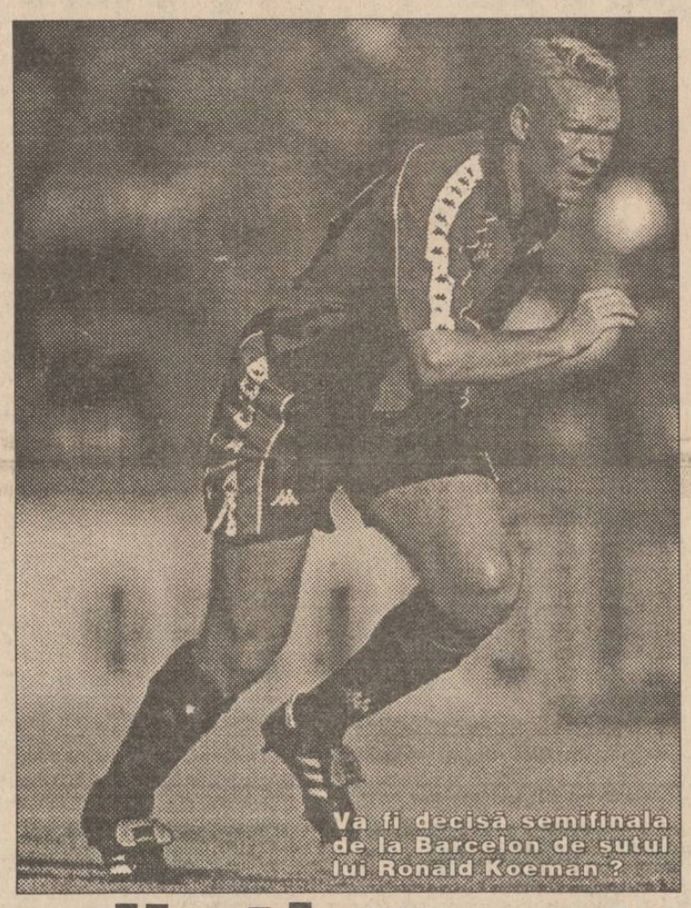

Va fi decisă semifinala de la Barcelon de sutul lui Ronald Koeman ?

Înaintea semifinalelor din Liga Campionilor

Ne îndreptăm spre o finală Milan-Barcelona?

■ sau va reuși Timofte surpriza pe "Nou Camp"?

În această seară, la Barcelona și Milano, se dispută semifinalele Ligii Campionilor la fotbal. Așa după cum se știe, se joacă un singur meci: echipele care au cîștigat grupele semifinale vor întîlni, pe teren propriu, echipele situate pe locul al doilea în grupele opuse. Învingătoarele din semifinale se vor califica pentru finala Ligii Campionilor, programată la 18 mai, la Atena.

Pe stadionul "Nou Camp" din Barcelona, echipa locală, antrenată de olandezul Johan Cruyff, întîlnește pe campioana Portugaliei - FC Porto. Spaniolii pornesc favoriți în acest meci atît datorită terenului, cît și palmaresului net superior pe care îl au în competițiile europene, dar ne-am bucura dacă Timofte și ai săi ar putea răsturna calculele hîrtiei și ar accede în finală. Formațiile probabile:

Barcelona: Zubizarreta-Ferrer, Nadal, Koeman, Sergi-Guardiola, Amor, Bakero, Ivan-Stoicikov, Beguiristain.

Porto: V.Baia-J.Pinto, J.Costa, Aloisio, R.Jorge-Andre, Secretario, Timofte, Semedo-Kostadinov, Drulovic. Meciul va fi arbitrat de Vadim Juk din Belarus și va fi transmis în direct de TVR, de la ora 21,30.

La Milano, pe "Giusseppe Meazza", echipa lui Fabio Capello primește replica lui AS Monaco, într-un meci foarte echilibrat. Savicevic își dorește foarte mult să imite performanța lui Belodedici și să cîștige Cl cu două echipe diferite, dar Monaco va fi un hop foarte greu pentru rossoneri. Echipele probabile:

Milan: Rossi-Tassotti, Costacurta, Baresi, Panucci-Albertini, Desailly, Boban, Donadoni-Savicevic, Massaro.

Monaco: Ettori-Blondeau, Thuram, Dumas, Petit-Puel, Scifo, Grimandi, Djorkaeff-Ikpeba, Klinsmann. Meciul va fi arbitrat de germanul Bernd Heynemann.

Conform unei știri de ultimă oră, la bursa din Londra, Barcelona este favorită cu 3-1, iar Milan - cu 2-1. **(Ion C. TEODOR)**

Cu cuțitele în dinți

■ Ecouri după sancțiunile dictate împotriva echipei O.M.

Meciul Olympique Marseille - Montpellier, din cadrul sferturilor de finală ale Cupei Franței, programat inițial pentru sîmbătă, va avea loc miercuri, 4 mai. Această decizie a fost luată în urma amenințărilor sosite la Federația Franceză de Fotbal în urma sancțiunilor dictate de acest for împotriva echipei din Marsilia.

■ Partida O.M.-Lyon, din cadrul etapei a 35-a, a fost plasat sub observație strictă de către un important efectiv polițienesc, de teama unei comportări violente din partea suporterilor echipei gazdă. Mai multe plutoane de polițiști au patrulat azi noapte, pînă la ziuă, pe străzile orașului.

■ Juventus Torino va încerca achiziționarea lui Basile Boli, fundașul central al echipei O.M. și al naționalei franceze, după ce conducerea clubului torinez a renunțat la intenția de a-l aduce pe atacantul uruguayan Fonseca. Basile Boli ar putea fi cuplu, în centrul defensivei torineze, cu germanul Jurgen Kohler.

■ U.E.F.A. a anunțat că nu se va opune participării echipei O.M. în Cupele Europene în sezonul viitor, în cazul în care această formație își va cîștiga pe teren acest drept. Liga profesionistă franceză a anunțat că jucătorii care vor să părăsească echipa vor putea face acest lucru fără acordul clubului. Se pare, însă, că sancțiunile au contribuit la mobilizarea echipei, jucătorii declarînd că vor intra pe teren, în ultimele 5 partide de campionat, "cu cuțitele în dinți". **(culese de E.F.)**

Manuela Maleeva Fragniere spune "adio" tenisului

■ în zece ani de carieră profesionistă, a cîștigat peste 3 milioane de dolari

După turnee în Japonia (la Tokyo și Osaka) și după un meci demonstrativ contra Martinei Navratilova, cunoscuta tenismană elvețiană (de origine bulgară) Manuela Maleeva Fragniere a decis să pună punct activității sale profesioniste. Hotărîrea sa a surprins pe multă lume: pe de o parte, Manuela este la o vîrstă, 28 de ani, la care poate obține încă performanțe de vîrf în tenisul mondial, iar, pe de altă parte, decizia a survenit la sfîrșitul sezonului 1993, un sezon foarte bun pentru ea. A cîștigat turneele de simplu de la Linz și Zürich, pe cel de dublu de la Amelia Island și a ajuns în finală la Stratton Mountain, Auckland și Barcelona. Un palmares deloc modest. Și, totuși, Manuela Maleeva, devenită Fragniere prin căsătoria cu industriașul francez François Fragniere, a decis să spună "stop". "Nu voi regreta niciodată gestul meu. Victoriile și dolarii obținuți pînă acum îmi ajung. Presiunea concursurilor și călătoriile obositoare deveniseră însă de nesuportat." Manuela știe că tradiția familiei Maleeva în tenis va fi dusă mai departe de surorile sale mai mici, Magdalena și Katerina, care sînt deja prezențe obișnuite în fazele superioare ale marilor turnee. Așa cum ea însăși spunea, Manuelei nu-i vor lipsi banii. În cei peste zece ani de carieră profesionistă (cea mai înaltă poziție în clasamentul W.T.A: locul al treilea în 1985), ea a cîștigat mai mult de 3 milioane de dolari. Și, cum nici averea soțului nu este de neglijat, se pare că vor putea cumpăra toate jucăriile din lume pentru copilul ce este așteptat în această vară. **(I.C.T.)**

TELEX internațional

■ Hochei: Suedezii, ținuți în șah de către vecinii norvegieni

În Italia au început Campionatele mondiale de Hochei, grupa A. Prima rundă a debutat cu două surprize: Germania - Austria 2- 2, în grupa A și Suedia - Norvegia 3-3, în grupa B. Alte rezultate: Grupa A - Canada - Italia 4-1; Grupa B - Finlanda - Cehia 4-4 și SUA - Franța 5-1

■ Cel mai greu luptător de sumo

Acul cîntarului a sărit la 269 de kg cînd pe el s-a suit luptătorul de sumo Konishiki. Cîntărirea s-a făcut în vederea marelui turneu de sumo de luna viitoare din capitala japoneză, greutatea lui Konishiki fiind un record în materie.

■ După 20 de ani...

Fosta aruncătoare de suliță, germana Ruth Fuchs, a recunoscut că s-a dopat cu steroizi, dar că nu are conștiința încărcată. Într-un interviu acordat Agenției Reuter, Fuchs a declarat că a folosit substanțele anabolizante (turinabol) în timpul antrenamentelor pe care le efectua iarna în perioada 1972 - 1980. "Era un drog care îmi regenera corpul după antrenamentele grele din timpul iernilor. Dar acest fapt nu mi-a manipulat performanțele. Știam că fac ceva interzis, dar eram convinsă că nu eram singura. Aveam de ales între a mă lăsa de sport, a continua cu ajutorul drogurilor sau a pierde". În vîrstă de 47 de ani, Fuchs, campioană olimpică în 1972 și 1976 și campioană europeană în 1974 și 1978, este prima atletă campioană care a recunoscut că s-a dopat. "Metoda actuală de dopaj - injectarea hormonilor de creștere - este mult mai periculoasă pentru organism decît metoda folosită de noi acum 20 de ani" a încheiat sportiva germană.

■ Francisc Vaștag duce lipsă de adversari de talia sa

Campionul mondial al categoriei mijlocie-mică, Francisc Vaștag, nu are cu cine boxa. La conferința de presă prilejuită de lansarea cărții "Fenomentalul Vaștag", autor Adrian Fetecău, Feri Vaștag a declarat că lipsa unor meciuri "tari" îl dezavantajează foarte mult. Aflat în pregătire în vederea Cupei Mondiale de la Bangkok, din luna iunie, pugilistul român ar trebui să susțină cel puțin trei meciuri pentru a fi în formă la competiția din Thailanda. Dar după cum s-a văzut și la Centura de Aur, unde, în gala preliminară, Vaștag a boxat doar două minute, pentru ca în finală adversarul să refuze lupta, campionul mondial resimte această...inactivitate. Referitor la această situație, antrenorul Relu Auraș a declarat unui reporter al Agenției MEDIAFAX: "Vaștag este un pugilist disciplinat și muncitor. El depune un efort deosebit la antrenamente însă, pentru Cupa Mondială, vom căuta să îi găsim sparring-partneri pe măsură. Este foarte dificil însă de perfectat meciuri cu adversari de valoare. De exemplu, dintre primii 8 boxeri din lume, niciunul nu s-a arătat doritor să-l întîlnească pe Feri, sub pretextul unor accidentări. Ne gîndim să aducem un boxer de la turneul care va începe la Istanbul. De altfel, Ion Șerban, vice-președintele federației de specialite, va pleca în Turcia și sperăm ca Vaștag să nu mai fie în <șomaj tehnic>". **(MEDIAFAX)**

RADIO NORD-EST IAȘI
72,44 FM - STEREO
EXCLUSIV JAZZ
MIERCURI ORA 21.10
jazz european
jazz american
jazz clasic
jazz contemporan...
totul despre jazz în 80 de minute.
Realizatori:
Romeo Cozma
Radu Tepordei
tel. 032/142446, 146362
pentru corespondență: O.P. nr.6, C.P. 1340

Firma NEST
Livrăm prompt la domiciliu
În maximum 48 de ore puteți primi ceea ce ați comandat, la adresa solicitată de pe raza Municipiului Iași. Sunați la 117596, după următorul program: luni-vineri 9-19.00, sîmbătă 9-16.00.
AGENDĂ ELECTRONICĂ ROYAL-OLIVETTI
agendă telefonică 700 nr. de telefon;
fișier de stocare a datelor;
ceas și ora în 23 de zone de pe glob;
alarmă programabilă;
calendar pentru 200de ani (1901- 2099);
memorie secretă pentru date confidențiale;
99.900lei
AGENDĂ ELECTRONICĂ ROYAL-CHINA
agendă telefonică 75 nr. de telefon;
fișier de stocare a datelor;
ceas;
alarmă programabilă;
calculator;
memorie secretă pentru date confidențiale;
31.500lei
ARIEL cutie 2,4 kg. 16.600 lei
PAMPERS mini: băieți-fete 3-6kg set 60 buc. 38.500 lei
maxi: băieți 9-18kg set 44 buc. 38.500 lei
maxi: fete 10-20kg set 40 buc. 38.500 lei
LINGUAPHONE
72.000lei
conține 4 casete audio și două manuale recunoscut de către Universitatea Oxford produs în Anglia
842.600 lei
TV COLOR GRUNDIG Import Germania diagonala 51 cm Pal-Secam teletext afișaj comenzi pe ecran 70 canale sleeptimer 90 min. mufă intrare-ieșire video telecomandă infraroșu garanție 1 an
533.800 lei
TV COLOR AUDISONIC Import Coreea de Sud diagonala 51 cm 5 sisteme afișaj comenzi pe ecran 90 canale sleeptimer 120 min. mufă intrare-ieșire video telecomandă infraroșu garanție 1 an
TELEFON ALCATEL cu taste 30.900 lei
MASA DE CĂLCAT plantă, 5 poziții de reglaj al înălțimii, greutate 9 kg 29.500 lei

AGENȚIA DE TURISM NET
Vă provocă să participați în una din excursiile organizate în Polonia (Varșovia) 6 și 16 mai - 45.000 lei; Turcia (Istambul) 4 și 15 mai - 45.000 lei; sau la DURĂU sau BORSEC, în perioada 29 aprilie - 3 mai 1994!
■ Transport autocar;
■ Excursii la Izvorul Mureșului și Durău (exc. Borsec);
■ Discotecă gratuită, concursuri, tombolă;
■ Drumeții la Grota Urșilor, Grota Bufnițelor și Peștera de Gheață;
■ Servicii BAR-NON STOP.
Cost servicii:
Varianta I (cazare Vile II-Borsec) - 22.000 lei;
Varianta I B (cazare Vile I - Borsec) - 26.500 lei;
Varianta II (cazare Hotel Bradul - Durău) - 26.500 lei.
Înscrieri la: ● T17 - cam. 727 ● P8 - cam. 99 ● E2 - cam. 42.
De asemenea, cererile pot fi onorate telefonînd la sediul Agenției de Turism NET (Casa Modei - mezanin), la 032/117596, urmînd ca agenții noștri să se deplaseze la domiciliul dumneavoastră.

CARNETUL ZILEI

Miercuri, 27 aprilie 1994

✝ **Sf. Simeon, ruda Domnului.**
Al doilea episcop al Ierusalimului, sfîntul Simeon, este nepotul de frate al lui Iosif, tatăl pămîntean al Mîntuitorului. El i-a condus pe creştinii refugiaţi în cetatea Pella, cînd Oraşul Sfînt a fost distrus de armatele lui Vespasian (70 d.Hr.). Deţine funcţia de episcop pînă în anul 107, cînd este crucificat din ordinul împăratului Traian.

VREMEA

7°—23° C

Vremea va fi caldă şi predominant frumoasă. Cerul va fi variabil, vîntul va sufla în general slab. Temperaturile maxime vor oscila între 20 şi 23 grade C iar minimele între 7 şi 9 grade C. **(Cristina Mariana DASCĂLU - Centrul de prevedere a vremii - Bacău)**

TV BUCUREŞTI

TVR 1 - 7,00 TVM. Telematinal ■ 10,00 Actualităţi ■ 10,05 Calendar ■ 10,30 Limbi străine: engleză ■ 11,00 Noua alfabetizare. Introducere în lumea calculatoarelor. Ep. 5 ■ **11,30 Film serial: "Salvaţi de clopoţel"** (R) ■ 12,00 Vîrful Aconcagua. Cucerirea înălţimilor Anzilor Cordilieri ■ 12,30 1001 audiţii ■ 13,30 Desene animate: "Bleu, copilul pămîntului" ■ 14,00 Actualităţi ■ 14,10 TVR Cluj-Napoca ■ 14,30 Fotbal - un meci din ultima etapă a Diviziei Naţionale ■ 16,25 Omul european ■ 17,20 Medicina pentru toţi. Bolile alergice şi implicaţiile lor ■ 17,45 Tezaur folcloric ■ **18,30 Film serial: "Salvaţi de clopoţel"**, ep. 50 ■ 19,00 Studioul incomod ■ 19,30 Desene animate: "Candy Candy" ■ **20,00 Actualităţi.** Buletin meteo. Sport ■ 20,30 Publicitate ■ **20,35 Film serial: "Timp pentru a dansa"** (Anglia, 1991). Ultimul episod ■ 21,25 Publicitate ■ 21,30 Liga Campionilor la fotbal. Semifinala: F.C. Barcelona - F.C. Porto ■ 23,50 Actualităţi ■ 0,05 Confluenţe. Ora gravă ■ 0,50 Poesis: "După meci" - Ion Barbu.

TVR 2 - 14,00 Actualităţi ■ 14,10 Muzica e viaţa mea! ■ 14,40 Caleidoscop ■ 15,30 Recital Ricky Dandel în Festivalul Internaţional "Cerbul de Aur" - Braşov, România, 1992 ■ 16,00 TVE Internacional ■ **16,30 Film serial: "Tînăra stăpînă"** (Brazilia), ep. 67 ■ 17,00 Interferenţe ■ 18,30 Emisiune în limba maghiară ■ 20,00 ZDF ■ 20,30 Desene animate: "Cro" ■ 21,00 TVM. Mesager ■ 21,30 Limbi străine: engleză (R) ■ 22,00 TV 5 Europe ■ **22,30 Teatru TV. Centenar Camil Petrescu: "Mioara"** ■ 23,45 Video-clipuri.

TV SATELIT

RTL *RTL*
6,30 Magazin matinal şi ştiri ■ 10,05 Seriale ■ 13,00 Magazinul amiezii ■ 13,30 Springfield Story (s) ■ 14,20 California Clan (s) ■ 15,10 Crima e hobby-ul său (s.p.) ■ 16,00 Ilona Christen (show) ■ 17,00 Hans Meiser (show) ■ 18,00 Cine e şeful aici? (s.co) ■ 18,30 O familie foarte drăguţă (sit.com): "Fata şi ploaia" ■ 19,00 O afacere de familie (s) ■ 19,45 Ştirile serii ■ 20,10 Exploziv - magazin ■ 20,40 Vremuri bune şi rele ■ 21,15 Fotbal. Liga Campionilor: W. Bremen - FC Porto ■ 23,20 "Stern" TV ■ 23,55 Liga Campionilor (rez.) ■ 0,15 Gottschalk show ■ 1,00 Ştirile nopţii ■ 1,30 Viaţa de noapte (anchetă) ■ 2,00 O familie foarte drăguţă (s).

PRO 7 *PRO 7*
7,15 Seriale şi d.a. ■ 11,15 Povestea Julianei Koepke (r) ■ 12,45 Bill Cosby Show (r) ■ 13,15 O agentă inimoasă (s.p) ■ 14,10 Hotelul (s) ■ 15,05 Dynasty (s) - tradus ■ 16,00 Lindenau (talkshow) ■ 17,00 Un grec cucereşte Chicago (s.co) ■ 17,35 Desene animate ■ 18,55 Parker Lewis (s.co) ■ 19,25 O casă zgomotoasă (s.co) ■ 19,55 Febra colegiului (s.co) ■ 20,25 Bill Cosby Show (s.co) ■ 21,15 Dick van Dyke: "Diagnosticul crimei" (co.) - tradus ■ 23,05 Kung Fu - Semnul dragonului (s.a.) cu D. Carradine ■ 0,10 Piranha II - Ucigaşii zburători (f.SF) ■ 1,50 O casă zgomotoasă (s.co) ■ 2,55 Reporterii (r).

MTV *MTV*
7,00 Matinal cu VJ Rebecca ■ 11,00 VJ Ingo ■ 13,00 Muzică soul ■ 14,00 Mari hituri ■ 15,00 VJ Simone ■ 17,30 Coca Cola Report ■ 17,45 Noutăţi cinematografice ■ 18,00 Ştiri din muzică ■ 18,15 3 clipuri pentru un artist ■ 18,30 Dial MTV. Topul telespectatorilor, cu VJ Rebeca ■ 19,00 Muzică non-stop ■ 21,00 Mari hituri ■ 22,00 Cel mai dorit ■ 22,30 Beavis & Butt-head (d.a.) ■ 23,00 Mari hituri ■ 0,00 Coca Cola Report ■ 0,15 Noutăţi cinematografice ■ 0,30 3 din 1 ■ 1,00 Muzică alternativă - un nou show cu VJ Marijne ■ 3,00 VJ Marijne ■ 4,00 Nocturna video.

EUROSPORT *EUROSPORT*
9,30 Aerobic ■ 10,00 Gimnastică ritmică (r) ■ 12,00 Dansuri sportive ■ 13,00 Biliard. Liga europeană ■ 14,00 Călărie. Sărituri obstacole (r) ■ 15,00 Tenis. Turneul ATP de la Madrid (d) ■ 17,00 Hochei pe gheaţă. CM din Italia: SUA - Norvegia şi Anglia - Germania (d) ■ 20,30 Ştiri şi reportaje 1 ■ 21,00 Hochei pe gheaţă. CM din Italia: Rusia - Italia sau Suedia - Finlanda (d) ■ 23,30 Lumea sportului cu motor ■ 0,30 Fotbal. Finala Cupei UEFA (turul 1) ■ 2,00 Ştiri şi reportaje 2.

RTV EUROPA NOVA

RADIO *(frecvenţa 72,92 MHz)* - 6,00 Semnal ■ 6,30 Matinal Europa Nova ■ 8,45 Avanpremieră ■ 11,00 Replay - Informaţii şi noutăţi muzicale ■ 12,00 Observator ■ 13,00 De la A la Z - Incursiune în cotidian ■ 13,15 Omnivoice ■ 14,30 Galaxia SF ■ 15,40 100 % Comercial ■ 17,00 Lumea azi ■ 19,00 Revista presei centrale ■ 19,10 Secolul XX ■ 20,00 Electric cafe ■ 22,00 Top-sprezece ■ 23,00 - 24,00 Muzică pentru toţi.

TV *(canalul 54, sunetul pe 5,5 MHz)* - 17,00 Deschiderea programului ■ 17,05 Noi - generaţia tînără. Tema emisiunii: "Între noi fetele... şi nu numai" (II), Din cuprins: Viaţa de căministă - reportaj la Lic. "M. Eminescu"; Sondaje de opinie; momente vesele cu formaţia "Seringa"; "Pentru frumuseţea dumneavoastră" (interviu cu dr. Florin Todiraş); Muzică ■ 18,35 Desene animate ■ 19,00 Infonova ■ 19,40 Terra ■ 20,05 Videoclip '94 ■ 20,30 Partide politice ieşene ■ 21,00 Film serial: "Giuvaerul coroanei" (ep.13) ■ 21,50 Contemporanii noştri. Cu Pavel Chihaia despre "Generaţia pierdută" şi... regăsită ■ 22,15 Lumea filmului ■ 22,45 Country music.

TELE M

11,00 Programul Worldnet USIA ■ 18,00 Programul Deutsche Welle ■ 20,00 Desene animate ■ 20,30 Audienţa de miercuri - R.A. "Locuinţa" ■ 21,00 Tele'M Ştiri ■ 21,15 Religia ■ 21,30 Istoria Iaşului ■ 22,00 Film artistic.

RADIO NORD-EST
(72,44 FM stereo)

6,00 "Micul dejun" - program matinal de ştiri şi informaţii din actualitatea locală, buletin meteo, buletin rutier, informaţii utilitare, horoscop, agenda, buletine de ştiri (7,00, 8,00, 9,00), muzică ■ 9,05 "Foaia de pontaj" (buletine de ştiri la orele 10,00, 11,00, 13,00; rubrica automobilistică la ora 10,30) ■ 13,05 "Siesta FM" (14,40 Infosport, buletine de ştiri la orele 15,00, 16,00) ■ 16,05 "Turnul de control" - reportaje, interviuri, relatări din actualitatea locală, transmisii telefonice, ştiri, informaţii, can-can-uri, muzică (16,45 rubrica "Financiarul"; buletine de ştiri la orele 17,00, 18,00, 20,00, 19,15 "Invitat la microfon") ■ 21,00 Retrospectiva zilei ■ 21,10 Exclusiv jazz. Realizatori: Romeo Cozma şi Radu Ţepordei ■ 22,30 "Muzica de catifea". Realizator: Sandi Leonties ■ 0,00 Music non-stop.

RADIO VOX T

Emite non stop pe frecvenţa 70,76 MHz.

RADIO IAŞI

6,00 Dimineţile noastre ■ 9,05 Radiosfera ■ 12,40 Corespondenţa radio - muzică populară ■ 14,05 Întîlniri pe unde medii ■ 16,00 Radiojurnal ■ 16,10 Radiograme ■ 18,00 Ştiri ■ 18,05 Corespondenţa radio - muzică uşoară ■ 18,30 Corespondenţa radio - muzică populară ■ 19,00 Ştirile serii, sport, meteo ■ 19,10 Pe-un picior de plai ■ 19,40 Mari şlagăre ■ 20,00 Farmecul operetei ■ 20,30 Armonii corale ■ 21,00 Evenimentele zilei, sport, meteo ■ 21,20 Albumul cîntecului francez.

RADIO CONTACT
(92 FM stereo)

6,00 Bună dimineaţa, Iaşi! ■ 6,40; 7,40; 8,40 Contact horoscop ■ 7,50 Revista presei ■ 8,50 Agenda culturală ■ 9,05 Microbiografie sonoră ■ 23,00 Music non-stop. Buletine BBC: 6,00; 7,30; 14,00; 18,00, 21,00. Grupaje informative: 8,30-17,30 (din oră în oră), ultimul - la 19,30.

OPERĂ

Opera Română prezintă astăzi, la ora 18,30, spectacolul "Răpirea din Serai" - singspiel în două acte, de W.A. Mozart.

FARMACII DE GARDĂ

Farmacia nr. 2 Piaţa Unirii (tel. 116029).

SPITALE DE GARDĂ

Spitalul "Spiridon" (tel. 142730) Clinica a III-a Medicală; **Spitalul de Urgenţe** (tel. 140690); **Maternitatea "El. Doamna"** (tel. 146570).

CINEMATOGRAFE

■ **Cinematograful "Victoria"** (Telefon: 112502); orele: 9,00; 11,30; 14,00; 16,30; 19,00. **EVADATUL.** Producţie SUA, 1993. Thriller poliţist. Premieră.

■ **Cinematograful "Republica"** (Telefon: 114327); orele: 9,00; 11,00; 13,00; 15,00; 17,00; 19,00. **BEETHOVEN. UN CÎINE PUŢIN PREA MARE.** Producţie SUA, 1992. Comedie. Premieră.

■ **Cinematograful "Copou"** (Telefon: 145738); orele: 9,00; 11,00; 13,00; 15,00; 17,00; 19,00. **ROSENEMIL - O TRAGICĂ IUBIRE.** Coproducţie Germania, România, Elveţia, Franţa, 1993. Premieră.

■ **Cinematograful "Dacia"** (Telefon: 164740); orele: 9,00; 11,00; 13,00; 15,00; 17,00; 19,00. **SPIONAJ ÎN FAMILIE.** Producţie Franţa, 1991. Comedie poliţistă. Cu Thierry Lhermitte, Miou Miou, Eddy Mitchell.

■ **Videoteci**
- Sala mică a cinematografului "Republica" (orele: 10,00; 12,00; 14,00; 16,00; 18,00; 20,00)
- Sala din str. Sf. Andrei nr. 17 (orele: 9,00; 11,00; 13,00; 15,00; 17,00; 19,00).

CURSUL VALUTAR valabil pentru ziua de 27.04.1994
Cursul de referinţă stabilit pentru principalele valute în urma licitaţiei de la BNR, valabil pentru astăzi este de:

1665,00 lei/USD
2479,10 lei/GBP
288,19 lei/FRF
988,89 lei/DEM
Volumul tranzacţiilor încheiate:
9.747.199,22 USD

CURSUL DE SCHIMB AL PRINCIPALELOR VALUTE
VALABIL PENTRU DATA DE 26-04-1994

Casele de schimb valutar	DOLAR			MARCA		
	C	V	CS	C	V	CS
BANCA AGRICOLĂ - Tel. 113133	1670	1753	3%	990	1039	3%
BCR - Tel. 147260	1620	1700	3%	964	1012	3%
BRCE - Tel. 145555	1610	1690,50	2%	957,76	1005,65	2%
BRD - Tel. 142037	1620	1701	1%	963	1010	1%
BANKCOOP - Tel. 112566		1900	0%		1050	5%
CREDIT BANK - Tel. 117591	1650	1699	6%	970	999	6%
Casa de schimb "EDMOND" tel. 115309	1650	1719	0%	960	1008	0%
Casa de schimb "HIGECO" tel. 112035	1620	1719	0%	960	1019	0%

c - cumpărare v - vînzare cs - comision

MICA PUBLICITATE

S.C. BICONI S.R.L.
Mari reduceri de preţuri, cu ocazia sărbătorilor de Paşte!
covoare persane, import R. Moldova - 22.000 lei/m.
congelatoare Ghiocel 120l, - 287.650 lei.
Str. Păcurari nr. 6 (vizavi de Poşta Păcurari).
Telefon 162338. **Program 8⁰⁰ - 18³⁰**

Comeromimpex S.R.L.
vă oferă
en gros şi en detail
la preţuri imbatabile
- **produse din gama COLGATE-PALMOLIVE** (săpunuri fine, săpunuri de rufe, paste de dinţi, creme de ras, Axion etc.);
- **produse din gama FARMEC-CLUJ** (deodorante, şampoane, insecticide etc.);
- **tricouri bumbac;**
- **TV color cu telecomandă sau TV alb-negru.**

Pentru comenzi mai mari se asigură transportul mărfii.
Program zilnic, între orele 8⁰⁰-20³⁰. Tel./fax: 032/125405.

LICEUL NAŢIONAL IAŞI
scoate la concurs un post de
laborant chimie-biologie, studii medii.
Concursul va avea loc în ziua de luni, 16.05.1994, ora 15,00.
Relaţii suplimentare la telefon 116896.

S.C. SURSA MOLDOVEI S.A
Vă oferă următoarele produse:
zahăr tos - 695 lei/kg.
măsline - 2080 lei/kg.
stafide - 4000 lei/kg.
biscuiţi "Eugenia" - 85 lei/buc.
spaghetti - 950 lei/punga.
cacao - 600 lei/plic de 100 gr.
Preţurile nu conţin TVA
Relaţii la sediul firmei din Calea Chişinăului nr. 17, telefon127114 sau 127118.

FOARTE AVANTAJOS!
S.C. SURSA MOLDOVEI S.A
Faceţi însorieri, cu plata în rate, la următoarele bunuri de folosinţă îndelungată:

♦ Frigider 140 l	- 240.000 lei;
♦ Frigider 180 l	- 280.000 lei;
♦ Frigider 240 l	- 318.000 lei;
♦ Congelator 120 l	- 307.000 lei;
♦ Congelator 160 l	- 390.000 lei;
♦ Maşini spălat ALBA LUX 15, fără storcător	- 168.000 lei;
♦ Maşini spălat ALBA LUX 7, cu storcător	- 267.000 lei;
♦ Storcător	- 107.000 lei;
♦ Maşină cusut electrică NICOLETA	- 289.000 lei;
♦ Maşină cusut mecanică MONICA	- 230.000 lei.

Pentru înscrieri, vă aşteptăm la sediul nostru din Calea Chişinăului nr. 17, tel.127114, 127118.

DINCO-COM S.R.L.
OFERTA DE PAŞTE
Str. Tudor Vladimirescu
vă oferă
carne de miel la numai 2600 lei/kg.

S.C. "DOSOFTEI" S.A.
Str. Sf. Lazăr nr. 49
organizează
concurs pentru ocuparea postului de manager,
în condiţiile Legii nr. 66/1993.
Concursul va avea loc la data de 1.06.1994, ora 10,00, la sediul societăţii. Candidaţii vor depune ofertele în termen de 30 de zile de la data celei de-a doua apariţii la ziar a prezentului anunţ (30.04.1994). Criteriile de selecţie sînt conform art. 13, al. 2, din Legea nr. 66/1993 şi art. 14 din "Normele Metodologice privind selecţionarea managerilor şi încheierea contractului de management". Relaţii suplimentare, la tel. 032/137060 ,fax 032/132594.

A&D NERIO magazinul DECORA
Daţi formă şi culoare nouă locuinţei, biroului sau magazinului dvs., cu ocazia Sărbătorii de Paşte.
Pentru această sărbătoare am creat *aranjamente florale pascale*
pe care cu siguranţă nu le-aţi mai întîlnit nicăieri.
Vizitaţi-ne şi veţi găsi lumea
florilor Decora,
pregătită să vă decoreze interiorul, de Paşte.
Preluare comenzi - tel. 147165.
Program 10-20 zilnic, inclusiv sîmbătă şi duminică.
Adresa: între cofetăria Opera şi restaurantul Cina.

cotidian de informaţii Monitorul
scoate la concurs un post de
CORECTOR
condiţii de participare:
■ cunoaşterea perfectă a limbii române
■ vîrsta sub 30 de ani ■ studii superioare
Informaţii suplimentare şi înscrieri zilnic, între orele 11-18, la secretariatul cotidianului MONITORUL, str. Smîrdan nr. 5.

ŞOFERI!
Cel mai ieftin ulei american original se află acum în Iaşi!
MEGA OIL
Cereţi astăzi de la staţia Peco Macedonia şi de la magazinele specializate uleiurile MEGA OIL
Garantat 10.000 km

MINOLTA
DORIM SĂ ANGAJĂM ÎN IAŞI
AGENT COMERCIAL PENTRU VÎNZAREA DE COPIATOARE
Vă rugăm să trimiteţi curriculum vitae în limba germană sau engleză şi română - cu menţiunea "VK" -, împreună cu o fotografie, la adresa:
MINOLTA ROMANIA S.R.L. - Filiala Iaşi. Şos. Naţională nr. 57, Podu Roş, bl. A1, et. 1, ap. 1.

S.C. Casa Maria S.R.L.
Authorized Reseller Happy
Happy Băuturi răcoritoare: *Orange Kiwi*
Îmbuteliat la 1,5 l., sticle de plastic.
Sub licenţă Japoneză
Distribuitor autorizat, unic judeţean.
Preţ unic 1166 lei (inclus T.V.A.)
Calitate excepţională, la cele mai mici preţuri!
Tel. 143154

sc MAD SRL
Distribuitor al produselor Miraj
MAGIC ROCK SUAV
en gros
şampon
cremă
vopsea de păr
parfum
fixativ
loţiune după ras
la cele mai mici preţuri!!!
Vă aşteptăm zilnic între orele 10-19.00, în str. Împăcării, 2A, bl. 907 (la baza pasarelei înspre CUG pe dreapta) tel. 032/148395

S.C. ARIO S.R.L.
Str. Păcurari nr. 142, telefon 163928
vă oferă
- **scurte din blană naturală, pentru femei PREŢ EXCEPŢIONAL** - 70 - 78.000 lei
- **compleuri din lînă 100%, pentru femei** - 55.000 - 80.000 lei
- **ţesături bumbac şifon şi Damasc** - 2300 - 5100 lei m.l.
- **ţesături imprimate pentru lenjerie, feţe de masă, rochii, pijamale (lăţime 0.80 - 1.43 m** - 1.100 - 2.000 lei m.l.)
- **mochetă** - 6.400 - 13.700 lei/mp
- **covor persan** - 20.000 - 21.800 lei/ mp
- **stofă mobilă** - 5.000 - 6.900 lei/m.l.
- **perdele jakard** - 6.000 - 8.000 lei/m.l

NOU!
În magazinul nostru se pot festona covoare.
Program: luni 10-20; marţi-vineri 8-20; sîmbătă 8-14.

FRESCO MADE IN ITALY
Reprezentanţa FRESCO Iaşi
Str. Aleea Rozelor nr. 8, sc. B, et. II, ap. 12, telefon 132607.
vă oferă, din stoc sau la comandă:
- dozatoare pentru sucuri şi bere;
- esenţe naturale (ORANGE, COLA, MANGO, CĂPŞUNI etc.);
- îndulcitori (zaharină, aspartam, acid citric, citrat de sodiu);
- maşini pentru îngheţată;
- maşini pentru paste făinoase;
- vitrine frigorifice;
- maşini pentru cafea espresso;
- dotări complete snack-bar;
- hîrtie imprimantă A3.

S.C. ASIRA S.R.L.
(fost magazin Căminul)
Vă oferă
cu ocazia Sfintelor Sărbători ale Paştelui, produse la preţuri deosebit de avantajoase:
● mătase Coreea ● stofe pentru costume de damă şi bărbaţi ● confecţii pentru femei ● încălţăminte pentru femei, bărbaţi şi copii ● mochete, covoare persane ● perdele jacard - Siretul Paşcani ● covoare persane - Siretul Rădăuţi şi Cisnădie ● garnituri lenjerie ● pături produse la Buhuşi şi Cisnădie.
Program 8,00-19,30, sîmbătă 8,00-13,00.
B-dul Independenţei 13-15.
Telefon 114362.

ELECTRONICE

■ **S.C. UNICAS S.R.L. (Magazin Electrice), str. Eternitate nr. 4 (Podu de Fier), desface la cele mai mici preţuri televizoare alb-negru: Sirius, Sport; lămpi şi lanterne China; genţi de voiaj.**

■ **Vînd TV color Phillips, Grundig, preţuri avantajoase. Tel. 173757. (2135)**

CASE, TERENURI

■ **Vînd teren 5.900 mp, str. Trei Fîntîni, cu autorizaţie şi casă în construcţie, eventual parcelat: 1.800 mp şi casă, 1.800 mp cu autorizaţie de construcţie, 1.200 mp pentru iaz peşte, 500 mp stradal (cu autorizaţie comerţ). Tel. 177563.**

VÎNZĂRI

Pisoi birmanez, drăgălaş tare, în vîrstă de 2 luni, caut stăpîn tandru şi afectuos, în vederea unei convieţuiri tandre şi jucăuşe. Dacă aveţi 40000 de lei, sunaţi la 138973, după ora 19,00.

■ **Vînd Sven Hassel, integral (14 volume), 25.000 lei. O.P. 2, C.P. 515.**

■ **Vînd şnur lasetă, diferite modele. Tel. 176080.**

■ **Vînd vin natural fragă. Tel. 11174. (2142)**

■ **Vînd un titlu de proprietate şi o butelie de aragaz. Tel. 118425, între orele 12,00-13,00.**

■ **Vînd cinci maşini de cusut blănărie. Relaţii la telefon 115021. (1609)**

■ **Agenţia MIRA vinde următoarele programe de calculator: STOC (25.000 lei); BALANŢA (50.000 lei); ACTIVITATE (150.000 lei). Variantele demonstrative sînt gratuite. Tel. 123598. (2145)**

SCHIMBURI

Schimb apartament cu două camere Iaşi cu apartament sau garsonieră în Bucureşti.
TELEFON: 172557 sau 145610

PIERDERI

■ **Pierdut legitimaţie serviciu, pe numele Andronic Eugenia. O declar nulă.**

■ **Pierdut geantă bej din piele întoarsă, cu acte şi chei, în Staţia de tramvai "Moara de Foc". Aducătorului i se oferă recompensă. Lupăşteanu Maria, telefon 167046. (2149)**

LOCURI DE MUNCĂ

S.C. RECONS S.A. Iaşi organizează concurs pentru ocuparea postului de **manager** în condiţiile Legii 66/1993. Candidaţii vor depune ofertele în termen de 30 zile de la data celei de-a doua apariţii a prezentului anunţ, conf. art. 16 din Normele Metodologice 1/1994, la secretariatul unităţii din str. V. Alecsandri nr. 6, telefon 143407. Criteriile de selecţie sînt conf. art. 13 alin. 2 din Legea 66/1993 şi art. 14 din Normele Metodologice privind selecţionarea managerilor şi încheierea contractului de management.

S.C. CONTACT S.A. Iaşi, str. V. Alecsandri nr. 6, tel. 116095, organizează concurs pentru ocuparea postului de **MANAGER,** în condiţiile Legii 66/1993.

■ **S.C. ZACH & SON S.R.L. angajează paznic de noapte şi magazioner. Relaţii la tel. 145441 sau 113593. (2134)**

■ **S.C. PREBOC S.A. Iaşi, B-dul Chimiei nr. 14, angajează prin concurs automacaragiu pentru HIDROM 16 to. Relaţii la telefon 136604.(2147)**

■ **Clubul "Constructorul" Iaşi angajează şofer pentru autocarul echipei. Relaţii la stadionul echipei, din cartierul Alexandru cel Bun - zilnic, după ora 8,00.**

■ **Universitatea "Al.I. Cuza" Iaşi, B-dul Copou nr. 11, organizează, în ziua de 11 mai 1994, la ora 9,00, în sediul Rectoratului, concurs pentru ocuparea postului de şef birou social-administrativ. Condiţii: studii medii şi minimum 8 ani vechime în funcţii administrative; vîrsta maximă - 45 de ani. Cererile pentru participarea la concurs vor fi însoţite de următoarele acte: copie după diploma de absolvire; declaraţie scrisă din care să rezulte că nu a suferit condamnări penale; recomandare de la ultimul loc de muncă, din care să rezulte profilul moral şi profesional; curriculum vitae; adeverinţă medicală de la dispensarul medical din care să rezulte că nu suferă de boli psihice şi cronice; copie după carnetul de muncă capit. I şi IX. sau I şi VI.**

DIVERSE

■ **Solicit urgent un împrumut de 2.000 dolari SUA (sau echivalent în lei) pentru minimum patru luni, cu dobîndă de 60%. Garanţii - acte prin Notariat. Tel. 177615.**

DECESE

■ **Cu adîncă durere în suflet, familia şi rudele apropiate anunţă trecerea în nefiinţă a scumpului lor Neculai BOSÎNCEANU. Veşnic va rămîne, în sufletele noastre îndoliate, chipul său de o rară noblеţe şi bunătate. Dumnezeu să-l odihnească în pace! (2148)**

Familia Popa Costel anunţă decesul celei care a fost o iubitoare mamă,
POPA CASANDRA
Cei care au cunoscut-o şi au îndrăgit-o sînt aşteptaţi să o conducă pe ultimul drum joi, 24 aprilie, ora 13.00, la cimitirul Eternitatea.
Dumnezeu să o odihnească !

CONDOLEANŢE

Familiile Gheorghe Morăraşu şi Mircea Roca sînt alături de familia doamnei Silvia Ofileanu, în aceste momente de adîncă tristeţe şi-i transmit sincere condoleanţe.

Colegii de la Regionala de Drumuri şi Poduri Iaşi sînt alături de dr.ing. Mihai Boicu, la marea durere pricinuită de trecerea în lumea umbrelor a bunei sale mame, NATALIA BOICU, şi transmit familiei cele mai sincere condoleanţe. Dumnezeu s-o ierte!

Colectivul de mozaicari Ciofu Ioan, de la IASICON S.A. transmite sincere condoleanţe colegului Răileanu Vasile la durerea pricinuită de dispariţia mamei.

Baroul de avocaţi al judeţului Iaşi anunţă decesul distinsului coleg avocat, **SELEANU IOSUB.** Transmitem condoleanţe familiei îndoliate şi sîntem alături de ea pentru pierderea suferită.

■ **Cadrele de conducere şi salariaţii de la S.C. "Lactis" S.A. Iaşi transmit sincere condoleanţe d-nei dir. tehnic, ing. Iliescu Paraschiva, pentru decesul soacrei şi sînt alături de familia îndoliată. (2152)**

■ **Colegii de serviciu sînt alături de Leana Ichim în aceste clipe grele pricinuite de decesul tatălui socru - preot Dumitru Ichim - şi transmit sincere condoleanţe întregii familii. (2151)**

■ **Colectivul cabinetului juridic al S.C. TOMIRIS S.A. Iaşi este alături de fosta colegă Ursu Doina, consilier juridic, în aceste clipe grele pricinuite de decesul prematur al soţului. Sincere condoleanţe.**

SERVICII

Denumirea serviciului	Observaţii	Telefon adresă
Transport		
Transport marfă	Camion 6,5t Dubă 8t	125408
Transport marfă	Dubă IVECO 1,5t	112697
Transport marfă	Camion 6,5t acoperit	153843
Transport marfă	3-5t	112628
Transport marfă	tir Mercedes 16t	131908
Filmări video		
Filmări video		133971
Filmări video	casetă normală	116710
Filmări video	video clipuri publicitare, mixaje	114422
Filmări video	casetă normală, efecte speciale, mixaje	174573
Filmări video	mixaje direct pe casetă mare	122174
Reparaţii		
Reparaţii	TV color şi AN, tragere în bandă	155126
Reparaţii	TV color şi AN la domiciliu	126927
Reparaţii	maşini cusut şi de scris la domiciliu	124693
Reparaţii	frigidere şi instalaţii frig la domiciliu	161331
Reparaţii	maşini de spălat, aspiratoare etc	115302
Reparaţii	maşini de spălat AUTOMATIC, ALBA-LUX, CRISTAL, la domiciliu	173204
Reparaţii	TV color şi AN, tragere în bandă.	128356
Diverse		
Execut	traduceri perfecte din toate limbile de circulaţie	118191
Execut	confecţii metalice	155207
Execut	raşchetări parchet cu maşină aspiraţie praf	118288
Meditez	română pentru admitere liceu	139787
Execut	acte înfiinţări societăţi comerciale, consultaţii juridice.	172723
Execut	lucrări dactilografie	129204
Ag. pompe funebre		
SINDA UNIV. SRL	înhumări, vînzări sicrie, cruci	171233
Execut	cripte (135.000-195.000 lei), parte mozaic (198.000 lei)	126075
Servicii medicale		
ANDA-FARM	pediatrie, interne	154386
MEDISAN	neurologie, interne, boli ale sîngelui	112925

Toate societăţile comerciale (inclusiv persoanele fizice) care doresc să apară în această rubrică sînt aşteptate la departamentul de mică publicitate al ziarului.

cotidian de informaţii Monitorul
monitorul expres
Str. Smîrdan nr. 5 ■ Tel. 17.25.57 (centrala) ■ Fax 14.45.77

■ **REDACTOR ŞEF** - Dan Radu
■ **REDACTOR ŞEF ADJUNCT** - Ovidiu Şimonca
■ **SECRETAR GENERAL DE REDACŢIE** - Eugen Leonte
ŞEFI DEPARTAMENTE:
■ **Eveniment local:** Toni Hriţac (int. 14)
■ **Eveniment naţional şi internaţional:** Cristian Racu (int. 19)
■ **Economic:** Costel Stroescu (int. 24)
■ **Cultură:** Dorin Popa (int. 19)
■ **Sport:** Eugen Florescu (int. 18)
■ **Redactor de serviciu:** Ion N. Oprea (int. 20)
■ **Fotoreporter:** Constantin Plop
■ **Grafică:** Lucian Amarii, Daniel Melinte.

■ **Publicitate:** Cristina Lozneanu (int. 18)
■ **Producţie:** Tudor Agavriloael (int. 26)
■ **Difuzare:** Mihai Tudose (int. 15)
■ **Contabilitate:** Antoneta Filip (int. 13)

NORD-EST PRESS
- agenţie de presă -
Str. Smîrdan nr. 5 ■ Tel. 17.25.57 (centrala) ■ Tel/Fax 14.47.76
■ **EDITOR:** Mona Dîrţu ■ **Redactor:** Dana Scripcă ■

EDITOR
NORD - EST s.r.l
Str. Smîrdan nr. 5 ■ Tel. 17.25.57 ■ Fax 14.45.77
Director general: ALEXANDRU LĂZESCU
Director editor: FLORIN ZAMFIRESCU
Director de marketing: CEZAR CALUSCHI
Director executiv: GABRIEL RUSU

ABONAMENTELE se pot face la orice Oficiu Poştal din ţară. MONITORUL figurează în catalogul Presei interne la poziţia 838.
TIPAR OFFSET: MULTIPRINT, Iaşi str. Sf. Lazăr nr. 49

UNGHIUL DE TRAGERE

"Obiectul Călinescu"

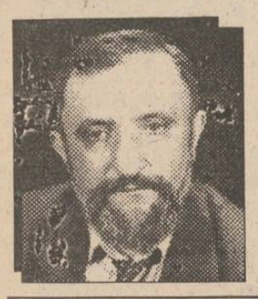

Val CONDURACHE

Dl. Corneliu Coposu a fost arestat în 1947 și pînă în 1955 a stat în detenție, fără să fie trimis în judecată. Nu a fost singurul în această situație: mii de alți deținuți politici au fost "reținuți pentru cercetări". Cercetările au durat uneori un an, alteori doi ani, în unele cazuri, cum este și cazul d-lui Corneliu Coposu, cercetările "au durat" opt ani. Cei "reținuți pentru cercetări" nu îngroșau rîndurile deținuților politici în statisticile pe care statul român le prezenta comisiilor internaționale. La cei opt ani de "cercetări" s-au adăugat alți 9 ani de condamnare. După 17 ani de pușcărie, dl. Corneliu Coposu a fost pus în libertate condiționată.

Nu auzisem de libertate condiționată pînă în urmă cu vreo zece ani. Am stat atunci la hotel în aceeași cameră cu un fost deținut politic. Cu toate că era ieșean, nu avusesem prilejul să ne cunoaștem pînă atunci. Ne retrăsesem în cameră destul de devreme. După cîteva schimburi de cuvinte amabile, omul a început să-mi povestească istoria lui. Era avocat de meserie. A fost arestat în anii '50, pentru un motiv oarecare. În realitate, fusese membru marcant al P.N.Ț. în timpul alegerilor din '46. După 7 ani de pușcărie, a fost pus în libertate condiționată. O dată pe săptămînă avea obligația să se prezinte la D.S.S. și să prezinte un raport în scris. Între foștii deținuți politici erau și unii mai slabi de înger care doreau să cîștige bunăvoința securității. În rapoartele lor se strecurau informații despre colegii de serviciu, despre alți foști deținuți politici puși în libertate. Mi-a și dat un exemplu. Lumea e mică și întîmplarea a făcut să-l cunosc și eu pe delator. "Toți, însă, a încheiat vecinul meu de cameră, eram obligați să scriem raportul și foarte puțini dintre noi au devenit informatori ai securității. Din cauza lor s-au făcut multe diversiuni între noi. Eram provocați. Ni se spunea despre unul dintre colegi că ne-a turnat și ni se citeau fragmente din rapoartele lor. Textele erau inventate. Cîte unul cădea în plasă, se enerva și începea să vorbească și el despre colegii lui. Cam asta a fost".

Dl. Adrian Păunescu a făcut mare caz în presă și-n Parlament cu notele informative ale d-lui Corneliu Coposu, în realitate cu rapoartele pe care acesta era obligat să le întocmească săptămînal. Directorul S.R.I., dl. Virgil Măgureanu, audiat în Senat, a infirmat cu probe acuzațiile aduse d-lui Corneliu Coposu, care a fost "urmărit de fosta securitate pînă în decembrie '89, deoarece a continuat să se situeze pe o poziție ostilă". Cu această audiere se pune punct unui dosar politic, al "obiectului Călinescu" (așa era numit, în dosarele D.S.S., dl. Corneliu Coposu), reactivat de-un om de litere, a cărui glorie s-a clădit, o vreme, sub comunism, pe apărarea celor persecutați. Dl. Adrian Păunescu a rămas consecvent principiilor sale: lupta lui se poartă și azi în apărarea celor loviți de soartă, membrii CPEx. ■

RADIO NORD - EST

72,44 FM STEREO

Organizează concurs
pentru ocuparea unor posturi de animatori

CONDIȚII:

● disponibilități vocale radiofonice ●
● dicție, spontaneitate și ușurință în comunicare ●
● minime cunoștințe muzicale ●
● perfectă cunoaștere a limbii române ●
● cunoașterea a cel puțin unei limbi de circulație internațională ●

Cererile, însoțite de o motivație și un curriculum vitae, vor fi depuse la sediul postului de radio Nord-Est, B-dul Copou nr. 3, pînă miercuri, 27 aprilie 1994.

Data desfășurării concursului va fi anunțată ulterior.

HOROSCOP

BERBEC *(21 mart. - 20 apr.):*
Nu sînteți egoist, dar nu știți să faceți echipă atunci cînd trebuie, din lipsă de tact și din egocentrism. Succesul dvs. va fi micșorat din această cauză.

TAUR *(21 apr. - 20 mai):*
Mai aveți o șansă ca să arătați tot ce știți, dar pentru asta trebuie să depășiți un prag psihologic. Îngrijorările nu-și au rostul.

GEMENI *(21 mai - 21 iun.):*
Ați reușit să depășiți momentul de cumpănă și vă afirmați concepțiile cu originalitate și cu forță. Fiți, însă, mai puțin orgolios (orgolioasă).

RAC *(22 iun. - 22 iul.):*
Nu aveți suficientă motivație pentru ceea ce faceți și de aceea nici rezultatele nu sînt cele așteptate. Concentrați-vă pe lucrurile esențiale.

LEU *(23 iul. - 22 aug.):*
Cu un efort suplimentar și cu o mai mare atenție la detalii, puteți obține ce v-ați propus. Vă irită că trebuie să faceți atîta efort pentru un lucru care ar fi trebuit să vină de la sine.

FECIOARĂ *(23 aug. - 22 sept.):*
Sînteți într-o dispoziție de excepție, fără să aveți un motiv anume. Ziua este foarte propice întîlnirilor de afaceri și reuniunilor intime.

BALANȚĂ *(23 sept. - 22 oct.):*
V-ați pus foarte multe speranțe într-o reușită imediată. Lucrurile se tărăgănează, spre nemulțumirea dvs. Nu vă pierdeți răbdarea.

SCORPION *(23 oct. - 21 nov.):*
Reaua dispoziție vă face antipatic și intolerant. Nu sînteți în stare să participați la bucuriile celor din jur și suferiți mai mult decît e cazul.

SĂGETĂTOR *(22 nov. - 21 dec.):*
V-ați mai revenit din starea de deprimare și vă pregătiți să recîștigați terenul pierdut. Nu o puteți face cu toată sinceritatea.

CAPRICORN *(22 dec. - 19 ian.):*
Obțineți cîteva avantaje importante, însă cu prețul unor eforturi care vi se par inutile și umilitoare. Sînteți în stare să treceți și peste asta.

VĂRSĂTOR *(20 ian. - 18 febr.):*
Spiritul împăciuitor, care seamănă de atîtea ori cu duplicitatea, face din dvs. un bun consilier în chestiuni intime. Nu vă ambalați într-o relație păgubitoare.

PEȘTI *(19 febr. - 20 mart.):*
Ați început să depășiți momentul de criză, nu fără a renunța la cîteva plăceri. Nu trebuie să regretați pasul pe care îl faceți.

LEGENDA:

- vă paște ghinionul
- prudența e mama înțelepciunii
- n-aveți nimic de pierdut
- șansa vă surîde

BOGDAN și MONICA

ROMAN FOILETON

Cunoscutul romancier ieșean Valentin B. Mihu, autorul foiletonului de mare succes "Șoferul de taxi", publicat de MONITORUL acum doi ani, revine cu un alt serial. Drama unui cuplu de tineri ieșeni, inspirată de un caz real, vă va captiva zilnic, timp de trei săptămîni.

VIPERA

Ep.10: Un bilet perfid

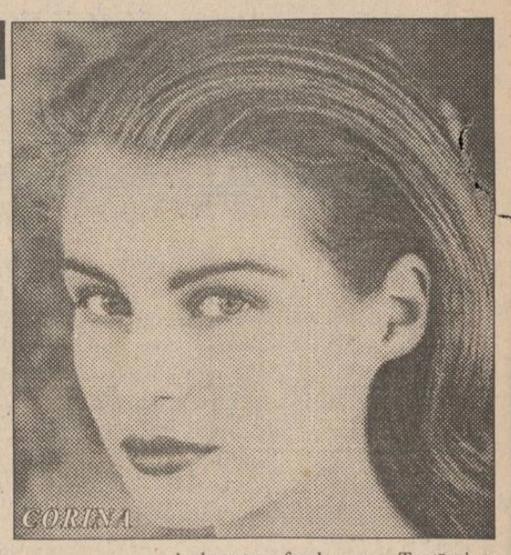

CORINA

Rezumatul episoadelor anterioare: Corina și Monica sînt două prietene foarte apropiate. La ziua lui Bogdan, iubitul Monicăi, Corina și-a pus în cap să-l seducă pe acesta. Văzînd că abordînd direct problema, nu are succes, Corina s-a hotărît să folosească un vicleșug pentru a-i învrăjbi. Într-o discuție particulară, i-a dat de înțeles lui Bogdan că iubita lui are relații destul de apropiate cu un coleg, student arab, de la farmacia unde lucrează. Monicăi, în schimb, i-a spus că Bogdan o asaltează zilnic cu propuneri indecente. Nesuportînd șocul provocat de știrea dată de Corina, Monica a făcut o criză gravă de ficat, în urma căreia a fost internată în spital. Între timp, Corina i-a făcut o vizită acasă lui Bogdan, unde cei doi și-au continuat idila.

Bogdan nu mai ținea minte pentru a cîta oară Corina îl mușcă de ureche.

- Dacă ne prinde mama ta?

- Nu vine pînă diseară. Cînd ia pensia, mai face cumpărături și pe urmă trece pe la sora ei, unde stă pînă tîrziu.

- Atunci e perfect. Mă simt minunat aici la tine.

Bogdan o sărută pe ceafă și ea se înfioră. Începu să-l sărute la rîndul ei, apoi își strecură mîna spre sexul lui și începu să se joace cu el cu gesturi molcome. Cînd simți că e pregătit s-o primească, îl încălecă și începu să se miște, la început lent, apoi din ce în ce mai zmucit, pînă cînd valurile de căldură o năpădiră dinspre buric pînă la piept, făcînd-o să se zvîrcolească în jurul sexului adînc pătruns în ea. Cînd sămînța lui o fulgeră din nou, țipă scurt și se prăvăli pe spate, tremurînd și gemînd ușor. Sub ea, Bogdan, transpirat și epuizat, se gîndea că era pentru prima dată în viața lui cînd o femeie i se dăruia în felul acesta. Se simțea mîndru, puternic și liniștit.

Abia spre seară Corina făcu un duș și se îmbrăcă. În timp ce se machia, Bogdan o privea rezemat de ușă.

- A fost o nebunie, îi spuse ea, aranjîndu-și părul.

- Da, a fost.

- Știi, mi-am imaginat în multe feluri ziua asta, dar niciodată nu mi-am închipuit că o să fie atît de bine. Recunosc că nu mă așteptam.

- Acum ce-o să faci?

- Să nu spui că, după o zi de dragoste, vrei să știi acum care este programul meu. Nu sînt genul.

- Vroiam să te întreb dacă te duci acasă sau dacă mai pierzi timpul prin oraș.

- De ce? Vrei să ieșim împreună?

- Nu, m-am gîndit că poate treci pe la Monica. Aș vrea să-i trimit o scrisoare.

- Să-i spui că te-ai culcat cu mine? N-are rost. Nu cred că o interesează.

Rîse și se mai admiră o dată în oglindă, înainte de a-și pune sacoul.

- Dacă vrei, poți să treci mai tîrziu pe la mine. Ai mei s-ar putea să plece totuși, în seara asta, din nou la țară. Ce zici?

Bogdan dădu din cap că da, dar nu răspunse. O conduse pînă la ușă și ea îl sărută în fugă.

- Pa. Pe cuvînt că a fost minunat. Te iubesc.

- Pa.

Închise ușa în urma ei cu aerul că săvîrșise totuși ceva ireparabil. Se închise în baie și dădu drumul la apă. Se băgă sub duș și începu să se frece cu peria și cu săpun, ca și cum ar fi fost murdar de rîie. Cînd ieși, afară se întunecase și mama lui încă nu venise. Își puse o cămașă curată, se îmbrăcă și coborî în stradă. Respiră de cîteva ori aerul răcoros al serii, apoi o luă agale spre centru.

De la un telefon public, formă numărul Monicăi, dar nu-i răspunse nimeni. Nedumerit într-o oarecare măsură, fiindcă, de obicei, la ora aceea cineva trebuia să fie acasă, chiar dacă ea ar fi umblat aiurea. După încă o jumătate de oră, sună la ușa ei, dar, ca și la telefon, nu-i răspunse nimeni. Avea cheile lui de la apartament și putu să intre. Înăuntru era întuneric. Într-adevăr, își dădu seama că nimeni nu este acasă. Aprinse lumina pe hol și pe cea din camera Monicăi. Își lăsă sacoul și se așeză în fotoliul din camera ei, așteptînd să se întîmple ceva. Cînd își dădu seama că poate să stea așa ore în șir, fără nici o noimă, se gîndi să se mai uite o dată prin lucrurile ei. Cine știe, poate de data asta avea să fie ceva mai norocos. O luă metodic, cu mai multă grijă și minuțiozitate decît prima dată. Și, ca și prima dată, nu găsi nimic. În cele din urmă, după ce termină toate sertarele și dulapurile, se resemnă și se așeză din nou în fotoliu. Nu-și imagina cum nu putuse să găsească ceva, un indiciu cît de mic despre infidelitățile ei. Și, cu o inspirație de moment, ridică micul capac al cutiei cu bijuterii. Și din nou avu acea senzație că cineva îl fură, îl înșeală și simți cum crește furia în el. Pe fundul cutiei, între cercei și broșe, se lăfăiau două bancnote de cîte o sută de dolari.

Cînd sună telefonul, Corina tocmai își făcea unghiile.

- Bogdan sînt.

- Te sărut. Unde ești?

- La un telefon public, minți el. Ești singură?

- Nu, își scăzu ea vocea, ai mei nu au plecat încă. Dacă vrei să ieșim undeva...

- Nu, vroiam să te întreb ceva. Rămîne pe mîine.

Apoi închise, luă o cariocă și o bucată de hîrtie, pe care scrise de tipar: "Te-am iubit ca un prost pînă astăzi". Înfășură bancnotele verzi în hîrtia scrisă și le puse înapoi în cutia cu bijuterii. După care se îmbrăcă, stinse luminile în casă și ieși.

Corina își făcuse unghiile, fiindcă intenționa să iasă în oraș. De data asta, nu avea nici o întîlnire amoroasă. Pur și simplu aflase de Monica și vroia să meargă la ea la spital. Nu suporta să se culce fără să-și trîmbițeze marea ei victorie sexuală.

Monica se simțea ceva mai bine, deși crizele nu încetaseră cu desăvîrșire. Dimpotrivă, odată cu venirea serii, se îndesiseră și doctorii, care fuseseră destul de liniștiți dimineață, acum deveniseră sceptici cu privire la primul diagnostic și așteptau să vadă cum o să evolueze boala după primele tratamente.

Corina trebui să recurgă la cîteva tertipuri ca să poată intra în spital, fiindcă la acea oră publicul nu mai avea voie. Rezolvă cu o bancnotă de cinci sute de lei și cu un zîmbet șăgalnic portarului, care, aproape fermecat, o conduse pînă la salon, cerîndu-și scuze că trebuie să se întoarcă la poartă, să nu vină vreun medic în inspecție.

Corina văzu pe hol pe mama Monicăi, într-un halat vișiniu de molton, din acelea care se poartă îndeobște prin spitale. Halatul mirosea puternic a medicamente și a mîncare. Corina strîmbă puțin din nas, apoi dădu bună seara.

- Cum se simte Monica? întrebă ea.

- Nu prea bine. Deocamdată, doctorii încearcă să vadă ce are exact.

- E vreun medic înăuntru?

- Nu, după vizită au plecat toți. A mai rămas cel de gardă, dar o să apară mai tîrziu. Dacă vrei să intri, du-te, o să se bucure.

Vru să-i dea halatul, dar Corina, care sesizase intenția cu o fracțiune de secundă înainte, se făcu că nu vede gestul femeii și se strecură în salon pe ușa întredeschisă.

Monica o văzu abia cînd ajunse lîngă ea și încercă să se ridice puțin, ca să poată vorbi.

- Arăți bine, îi spuse, după ce o examină cîteva secunde.

- Da' tu ești cam galbenă. Ce naiba s-a întîmplat cu tine? Cînd am plecat aseară erai sănătoasă tun și acum arăți de parcă ai mers jumătate de an prin deșert.

- Mă cam doare ficatul, murmură Monica. Parcă mă taie cu cuțitul aici în spate, încercă ea să arate, dar o durere o fulgeră din nou și o țintui în poziția în care era.

- Nu te mai zbîntui atîta, o ajută Corina să se așeze la loc. Stai într-un loc.

- Ce-ai mai făcut? reveni Monica după ce își trase sufletul.

- Ce să fac? Am pierdut timpul pe ici, pe colo, știi cum se întîmplă.

- De Bogdan știi ceva?

- Nu prea. A aflat că ești aici?

Monica ridică din umeri. Nu avea de unde să știe. Taică-su plecase în seara aceea într-o delegație iar maică-sa ceruse voie de la doctori să rămînă în seara aceea cu ea în spital. Deci acasă nu era nimeni care ar fi putut să-i spună lui Bogdan ceva.

- Tu cum ai aflat?

- M-am întîlnit cu tatăl tău cînd pleca la gară. Eu veneam din oraș și mi-a povestit ce s-a întîmplat astă-noapte. Mi-a zis că a fost cumplit.

- Da, m-au adus aici pe targă, cu Salvarea.

- Lasă, pînă la urmă cred că o să fie bine.

- Da, cu ficatul poate. Dar în rest...

- Tot te mai gîndești la ce ți-am spus?

- Dar îl iubesc. L-am iubit și o să-l iubesc multă vreme de acum încolo. Nu pot să-l uit așa, peste noapte, doar pentru că ți-a spus că vrea să se culce cu tine. Orice bărbat poate avea o scăpare de genul ăsta. Aseară m-am enervat cumplit și medicii spun că, probabil, crizele s-au declanșat pe fond nervos. Toată ziua însă cît am stat aici m-am gîndit la tot ce a fost între noi. Orice ar face și orice ar zice, eu nu pot fi ca el.

- Știi..., începu Corina, apoi lăsă rușinată ochii în jos.

- Ce? o sfredeli Monica cu privirea.

- Îmi pare rău de ceea ce s-a întîmplat și într-un fel mă simt și eu vinovată, fiindcă, dacă nu ți-aș fi spus, n-ai fi știut nimic și poate n-ai fi ajuns aici.

- E stupid! Cum să-ți închipui că ar fi fost mai bine să nu știu ce s-a întîmplă cu omul pe care îl iubesc și cu care intenționam să mă căsătoresc?

- Și nu mă urăști pentru tot ce ți-am spus?

- Nu. Cred că a fost bine să aflu adevărul de la tine.

- Bine. Uite, ți-am adus niște cărți, spuse Corina și îi lăsă pe pat două volume pe care le luase din bibliotecă. Într-una din ele ai să găsești un bilet. Te rog să-l citești după ce plec, fiindcă e ceva important și mai ales este ceva despre care nu putem vorbi cu voce tare aici. Acum te las, fiindcă ai mei sînt acasă și știi cum fac dacă întîrzii prea mult noaptea. Pa.

Se aplecă și o sărută pe frunte pe Monica, după care se întoarse și ieși din salon. Mama Monicăi tocmai intra pe ușa de la baie, așa că nu se mai osteni s-o strige ca să-și ia rămas bun. Coborî scările, gîndindu-se cum să scape mai repede de portarul de la intrare.

Pe patul de spital, Monica citea biletul scris de mîna din cartea primită. "Nu pot să te mint mereu. Da, m-am culcat cu Bogdan. Nu știu ce va fi în continuare, dar a fost ambiția lui. Sper să nu mă urăști din cauza asta. Încearcă să-l ții pentru tine. Nu-l iubesc și nu e genul meu. Ca bărbat este, însă, nemaipomenit. Și cred că totuși te iubește."

Cînd termină de citit, lacrimile îi curgeau de mult pe obraz. Ascunse biletul în buzunarul de la pijama și se lăsă încet pe spate. Simțea că, într-adevăr, lumea nu mai are nici un rost pentru ea. La ora douăsprezece refuză să ia medicamentele și făcu o adevărată criză de nervi cînd sora încercă să o convingă. Adormi mîngîiată de mama ei, care îi fredona un cîntec vechi, din copilărie: "Cînd vîntul suflă și-afară sînt nori/ fetele dorm și visează flori". **(va urma)**

BOMBA DE CAUCIUC

■ **Timp de cîteva zile consecutiv, bomba noastră de cauciuc nu a apărut în "Monitorul", ceea ce ne îndreptățește să oferim anumite explicații cititorilor fideli de bombe. Iată explicația: din cauza condițiilor grele materiale în care se zbate minunatul nostru popor, cauzate de politica injustă promovată de Guvernoiu, iar noi aparținînd de drept și de fapt poporului, pentru a ne mări olecuțică veniturile, am decis să vindem la centimetru pătrat spațiul tipografic alocat bombei de cauciuc, ceea ce am și făcut. Cu veniturile astfel realizate, împozitate la sînge de Guvernoiu, ne-am cumpărat o pătură nouă, din păr dă cămilă din deșertul Kalahari (cu părul aspru și drept), deoarece pătura veche se cam uzase pe la margini, de atîta foială și aventuri ce avuseseră loc pe dînsa. În plus, noua pătură este cam de două ori mai mare decît cea veche, ceea ce ne îndreptățește să credem că pe dînsa se vor petrece mari și importante acțiuni de cauciuc, în luminișurile și lăstărișurile din Dumbrava Minunată de Mihai Sadoveanu, la care vor fi invitați cunoștințe mai vechi și prieteni mai noi. Fiind pătura nouă așa de mare, vom putea organiza, pe dumneaei, chiar și cealuri dansante, nunți, botezuri și alte paranghelii voloase, ce vor fi povestite, bineînțeles, cu lux de amănunte la viitoarele bombe de cauciuc.**

■ Acum trebuie să protestăm, că așa dă bine pentru o democrație veritabilă, în legătură cu o decizie a Guvernoiului din 15 aprilie anul curent, potrivit căreia Opera din București se va numi, de acum încolo, OPERA NAȚIONALĂ, decizie motivată de faptul că această nouă denumire conferă instituției importante facilități de finanțare, mai ales din partea Ministerului Culturii. Protestul nostru se referă la faptul că adică de ce nu propune Guvernoiul ca și Dumbrava noastră să se numească DUMBRAVA MINUNATĂ NAȚIONALĂ de Mihai Sadoveanu, pentru că, hai să fim serioși, bombele de cauciuc au și o conotație culturală, conferindu-le dreptul de a fi finanțate de la Ministerul Culturii de Cauciuc. Sperăm ca ministrul de cauciuc al Culturii să ia act de demersul nostru (nici nu vrem să știm cine este actualul ministru, ca să nu-l uităm pe minunatul Sălcudeanu, cel cu prohabul cultural-artistic, descris cu lux de amănunte în presa națională de mare tiraj.

■ **Apropo de presa națională, uneori ne apucă pandaliile cînd vedem că o grămadă de fițuici de două parale, scrise fără pic de har gazetăresc, sînt prezentate la radio și televiziune ca mari purtătoare de opinii, cînd de fapt sînt niște biete tipărituri, cu tiraje sub zece mii de exemplare, citite cel mult de editorii lor. Ca să vedeți că nu e vorba de ranchiună colegială, supunem atenției consumatorilor de bombe de cauciuc situația vînzărilor "ziarelor naționale" la unul din punctele de difuzare cel mai circulat, situat la Casa Cărții, vizavi de Prefectura ieșeană. Așadar, la chioșcul de presă de la Casa Cărții se trimit zilnic 30 exemplare din Cronica Română (vînzare zero), 30 exemplare din Curierul Național (vînzare zero), 40 exemplare din Vocea României (vînzare zero, deși e vorba de ziarul Guvernoiului, iar Prefectura e la doi pași, ceea ce înseamnă că Prefectura nu este interesată de gîndirea social-politică a stăpînilor de la București), 20 exemplare din Dimineața (2 exemplare vîndute, ceea ce dovedește că emanația cotrocenicească și-a dublat vînzările, pentru că săptămîna trecută s-a vîndut numai un exemplar din Dimineața), 10 exemplare din Azi (vînzare zero, mare păcat, e ziarul partidului lui Petre Roman, domn frumos, cu priză la doamne urîte, ceea ce demonstrează că în preajma Casei Cărții nu găsim deloc doamne urîte). Deci, devine clar pentru toți moldovenii că "ziarele naționale" sînt o mare cacialma, o minciună în care cred numai bucureștenii. Nimănui nu-i pasă de aceste tipărituri, cel mult asociațiilor de locatari din Drumul Taberei sau din Berceni. Să facă bine să-și vadă de treabă pe la Capitală, noi avem, la Iași, destule ziare care se pricep să reprezinte minunat interesele comunității locale, oglindind cu succes și chestiile ce se petrec la București. Poporul ieșean și-a spus, de fapt, cuvîntul: nici un "ziar național" de doi bani nu este cumpărat, ceea ce este corect, altfel am fi niște fraieri.**

■ Tocmai din biroul de presă al Prefecturii am primit o informație care ne-a stuchefiat completamente. Se spune că, în prezența mai multor ziariști acreditați la Prefectură, numitul Constantin Coroiu, corespondentul de presă al "ziarului național" **Adevărul**, a declarat, la sfîrșitul săptămînii care tocmai a trecut, că patriotul Ilie Ilașcu, actualmente încarcerat la Tiraspol, "este un criminal, avînd mai mulți morți pe conștiință". Noi, ca niște fraieri, știam că Ilie Ilașcu este un luptător în slujba ideii de **român** și **românism**, pentru Unirea Basarabiei cu România. Dacă domnul Constantin Coroiu, de la "ziarul național" **Adevărul**, deține documente și declarații care demonstrează că Ilașcu este un criminal, apoi să facă bine să le facă publice, pentru a nu mai trăi într-o asemenea penibilă confuzie. Dacă ziaristul Coroiu a studiat atent dosarul lui Ilașcu la Tiraspol și a înțeles că e vorba despre un terorist și un criminal periculos, ne mirăm cum de pînă acum nu a catadicsit să facă dezvăluirile de rigoare în ziarul la care este corespondent. Parcă se leagă actualele declarații ale ziaristului Coroiu de anumite reportaje sensibiloase publicate într-un ziar ieșean despre frumusețile inestimabile ale Rusiei: Baikal, Sankt Petersburg, mormintele tovilor Hrușciov, Andropov, Brejnev etc). Așteptăm dreptul la replică de cauciuc al ziaristului Coroiu, pe care, cu mare plăcere, îl vom vîrî la rubrica noastră.

LIZUKA și PATROKLE

MONITORUL SENTIMENTAL

Subiectul are o mică importanță

Ionela M. **"... De mică mi-a plăcut să scriu compuneri și poezii. Visul meu cel mare este să scriu o carte. Am început mai multe pînă acum, dar tot timpul am fost depășită de evenimente și, neavînd pe cineva care să mă ajute, m-am descurajat și nu am mai continuat... În urmă cu o lună am regăsit foile și, recitindu-le, mi s-au părut drăguțe și mă hotărîsem să continui "romanul"... Cred că ar trebui să o las baltă și să mă ocup de altele. Poate că vreau prea mult. De asta v-am și scris, să aud părerea dumneavoastră..."**

Nu știu dacă sînt cea mai potrivită pentru a-mi da cu părerea asupra talentului tău, dar pot să-ți spun totuși că drumul pe care l-ai început este foarte lung și greu. Iar ceea ce contează foarte mult este munca... Va trebui să te dedici cu totul visului tău de a ajunge scriitoare și să sacrifici cea mai mare parte a timpului tău liber. Subiectul despre care îmi scrii e destul de interesant, dar mi se pare a fi comun și des întîlnit în filmele și cărțile care se găsesc astăzi pe toate drumurile. Oricum, subiectul are o importanță prea mică și mai mult contează forma și felul în care reușești să-ți așterni gîndurile pe hîrtie, iar pînă să ajungi la ceea ce-ți dorești tu cu adevărat mai este mult... Începe cu cîteva file de jurnal, cîteva povestioare mai tîrziu și de-abia pe urmă hotărăște-te să scrii un roman. Nu spun că nu ai talent, dar e ca și cum ai visa să ajungi un pianist excelent fără să faci Conservatorul! Deci, trebuie muncă și perseverență. Oricum, nu-ți abandona visul și orientează-te spre un stil mai interiorizat. Ce-ai zice de un jurnal...?! Atenție, la terminarea liceului va fi foarte importantă facultatea pentru care vei opta.

ANA-MARIA

M. EMINESCU - IAȘI

IAȘI

Cazul Ana - Maria Țura va fi cercetat de Colegiul Medicilor

Citiți în pagina 2

EXTERN

A fost asasinat un deputat rus

La Moscova a fost împușcat Andrei Aizerbis, membru al Parlamentului rus. Potrivit relatărilor, el a fost ucis cu un foc de mitralieră, în momentul cînd își părăsea locuința. Corespondentul BBC la Moscova a relatat că în moartea parlamentarului ar putea fi implicată mafia rusească. Victima, care era și președintele unei bănci particulare, a publicat de curînd o listă a crimelor în care erau implicați șefi ai mafiei ruse. Președintele Boris Eltîn și-a exprimat indignarea în legătură cu această crimă, afirmînd că acesta este un atac asupra instituțiilor autorității de stat. Președintele a cerut declanșarea de urgență a anchetei. Ca urmare a morții demnitarului, ieri, Camera inferioară a Parlamentului rus și-a suspendat lucrările și a cerut ministrului de Interne să prezinte o informare asupra cazului.

SPORT

Barcelona - A.C. Milan în finala Ligii Campionilor

Ieri seară s-au disputat semifinalele Ligii Campionilor la fotbal. S-au înregistrat următoarele rezultate:
Barcelona - F.C. Porto 3-0 (1-0)
A.C. Milan - A.S. Monaco 3-0 (1-0)
În finala programată pe 18 mai, la Atena, se vor întîlni Barcelona și A.C. Milan.

JOI
28 APRILIE
1994
An IV,
Nr. 98 (854)
8 PAGINI - 200 LEI

cotidian de informaţii

Monitorul

Director onorific: AUREL LEON

Redactor şef: DAN RADU

Înainte de a anunța Poliția, Salvarea sau Pompierii, sunați la MONITORUL!
Telefoane:
17.25.57
(pînă la ora 22.00)
14.56.10
(toată noaptea)

Consiliul Municipal a silit R.A. LOCUINȚA să comită o ilegalitate

■ *Eugen Popa, consilier municipal, vrea cu tot dinadinsul să-și mărească spațiul de locuit, obligînd Consiliul Municipal să elibereze o hotărîre ilegală pentru un contract de închiriere*

Deoarece apartamentul în care locuiește i se pare insuficient, un consilier municipal al orașului Iași depune toate eforturile pentru a ocupa ilegal o cameră situată în blocul în care domiciliază.

În urmă cu doi ani, Eugen Popa, consilier municipal, a depus o cerere la Primăria Iași, prin care solicita să i se repartizeze o cameră situată la parterul blocului din strada Țutora nr. 6. Pînă în 1989, spațiul respectiv a fost folosit ca birou B.O.B.-P.C.R. După 1989, camera în cauză a revenit la destinația inițială de spațiu de folosință comună (uscător). La cumpărarea apartamentelor, fiecare locatar a achitat și prețul cotei indivize pentru respectiva cameră, care a devenit astfel bun comun.

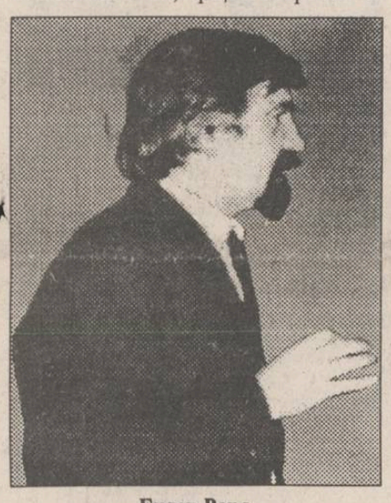

Eugen Popa

În demersurile făcute, Eugen Popa menționează că apartamentul deținut "este insuficient" și solicită extinderea asupra unei camere situată "alături de apartament". Eugen Popa locuiește la etajul trei, iar camera "alăturată" solicitată se află la parter. Fosta conducere a Primăriei Iași a emis, la vremea respectivă, o repartiție pentru spațiul solicitat. Deoarece, conform legilor în vigoare, nu este posibil să se închirieze sau să se vîndă unui locatar un spațiu de folosință comună, R.A. "Locuința" a refuzat să încheie contractul de închiriere. Din momentul respectiv, Eugen Popa, folosindu-se de calitatea de consilier municipal, a întreprins tot felul de măsuri pentru a obliga R.A. "Locuința" să-i definitiveze contractul de închiriere. Astfel, Eugen Popa a reușit să determine chiar și Consiliul Municipal Iași să elaboreze o lege locală fără precedent, care să-i dea dreptul și care să oblige R.A. "Locuința" să comită o ilegalitate. Respectivul act legislativ, emis de Consiliul Municipal Iași, cu numărul 25/1993, poartă titlul "Hotărîre privind obligarea R.A. «Locuința» să încheie contract de închiriere pe suprafața de 10 metri pătrați, spațiu existent în strada Țutora nr. 6, domnului Popa Eugen".

Deoarece R.A. "Locuința" a refuzat să săvîrșească ilegalitatea impusă de Consiliul Municipal Iași, Eugen Popa a folosit și alte mijloace pentru a-și atinge scopul. Printre actele dubioase care au ajuns la R.A. "Locuința", se află: un referat al Serviciului de contencios al Primăriei Iași, "privind modul de soluționare a petiției adresată de dl. Popa Eugen", în care refuzul R.A.L. este considerat "nejustificat și abuziv"; o adresă semnată de primarul Constantin Simirad, prin care se impune regiei să încheie respectivul contract de închiriere; o adresă semnată de prefectul Dan Gâlea, care l-a sprijinit pe Eugen Popa, retrăgînd cererea prin care solicitase Tribunalului Județean Iași anularea Hotărîrii nr. 23/1993, emisă ilegal de Consiliul Municipal Iași; o nouă repartiție emisă de Comisia pentru repartizarea locuințelor din cadrul Primăriei Iași, prin care se impunea R.A.L. încheierea contractului de închiriere.

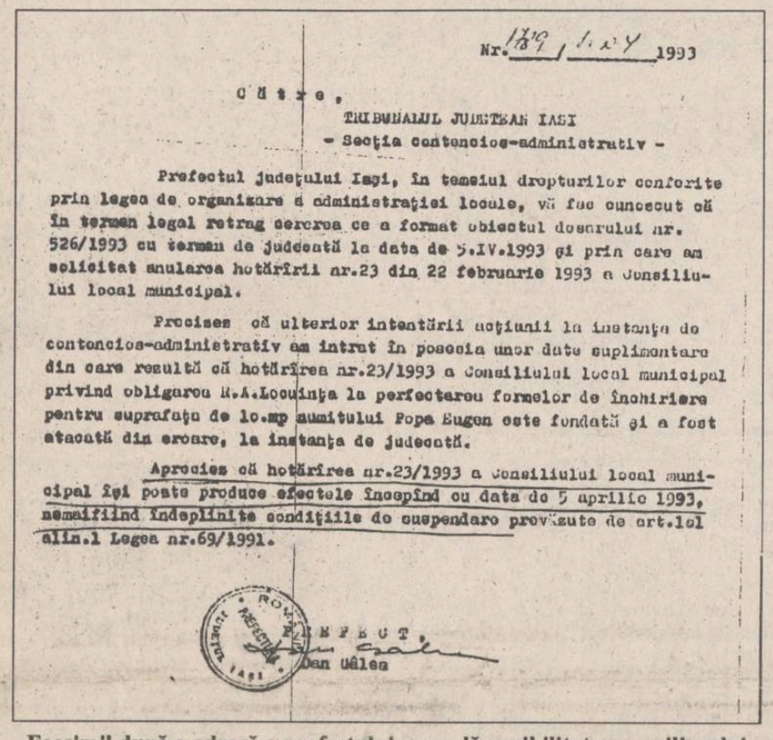

Nr. 1789 / 1.IV.1993

Către,
TRIBUNALUL JUDEȚEAN IAȘI
- Secția contencios-administrativ -

Prefectul județului Iași, în temeiul drepturilor conferite prin legea de organizare a administrației locale, vă fac cunoscut că în termen legal retrag cererea ce a format obiectul dosarului nr. 526/1993 cu termen de judecată la data de 5.IV.1993 și prin care am solicitat anularea hotărîrii nr.23 din 22 februarie 1993 a Consiliului local municipal.

Precizez că ulterior intentării acțiunii la instanța de contencios-administrativ am intrat în posesia unor date suplimentare din care rezultă că hotărîrea nr.23/1993 a Consiliului local municipal privind obligarea R.A.Locuința la perfectarea formelor de închiriere pentru suprafața de 10.mp aumitului Popa Eugen este fondată și a fost atacată din eroare, la instanța de judecată.

Apreciez că hotărîrea nr.23/1993 a Consiliului local municipal își poate produce efectele începînd cu data de 5 aprilie 1993, nemaifiind îndeplinite condițiile de suspendare prevăzute de art.1o1 alin.1 Legea nr.69/1991.

PREFECT,
Dan Gâlea

Facsimil după o adresă a prefectului, care dă posibilitatea consilierului Eugen Popa să se folosească de o hotărîre ilegală

R.A. "Locuința" a contestat în justiție cererea consilierului Eugen Popa și a obținut o hotărîre judecătorească în care i se dă cîștig de cauză. Neținînd cont de hotărîrea judecătorească, Eugen Popa a ocupat samavolnic camera solicitată și continuă să facă presiuni asupra Regiei Autonome "Locuința", pentru a i se legifera abuzul săvîrșit. **(Nicolae MANOLIU)**

NOUTĂȚILE ZILEI

Peste 60% din personalul din învățămînt se află sub pragul sărăciei

Prof. Costică Gheorghiță, președintele Federației Profesorilor din România, estimează că peste 60% din personalul din învățămînt se află sub pragul recunoscut al sărăciei. Pentru ca nivelul de trai al acestuia să fie egal cu cel din octombrie 1992, salariul mediu brut ar trebui să fie 260.000 lei, în vreme ce în prezent este de 122.000 lei. În același timp, România se numără între țările europene cu numărul cel mai mare de elevi la un cadru didactic (17) față de Franța - 13,6, Ungaria - 13,5, Austria - 10, ori Belgia - 6,8. "Guvernul face promisiuni, dar nu le onorează", a spus dl. Gheorghiță, referindu-se la declarația ministrului Învățămîntului, că salariile vor crește în învățămînt începînd cu 1 martie. Federația Profesorilor din România consideră ca urgentă creșterea salariului real mediu în învățămînt la 80% din cel mediu pe economie, ca în octombrie 1990.

Cele mai mari salarii din industrie, în luna martie, le-au avut petroliștii, minerii și metalurgiștii

Potrivit datelor statistice, în luna martie, cele mai mari cîștiguri salariale medii brute le-au avut persoanele care lucrează în domeniul petrolului și gazelor naturale (259.859), minerii (239.446 lei) și metalurgiștii (181.968 lei). Cele mai mici salarii medii brute, în aceeași perioadă, le-au avut angajații din industria ușoară (112.997 lei). Pe total economic, cele mai mari cîștiguri brute în luna martie au fost obținute de personalul angajat la instituțiile financiare și bancare (367.561).

A fost aprobată eliberarea celei de a doua tranșe a împrumutului acordat României

Consiliul Administrativ al Băncii Mondiale a aprobat eliberarea celei de-a doua tranșe a împrumutului acordat României. Valoarea acestei tranșe este de 150 milioane dolari, la ea adăugîndu-se în mod automat contribuția Eximbank din Japonia, în valoare de 37,5 milioane dolari, și a guvernului olandez, de 7,5 milioane dolari. Suma este destinată alimentării balanței de plăți a României. Eliberarea acestei sume reprezintă, practic, deblocarea finanțării externe a României, după mai mult de un an și jumătate. Procesul va fi continuat prin aprobarea, la începutul lunii mai, a Acordului stand-by cu FMI și prin sprijinul financiar acordat de Grupul celor 24. Eliberarea împrumutului a fost determinată de îndeplinirea tuturor celor 17 condiții conținute în Acordul de ajustare structurală.

Mulți adolescenți din Iași au tendințe homosexuale

"Este greu de spus că labilitatea este o trăsătură generală a tineretului, însă după 1989 am constatat o creștere a numărului de studenți și elevi cu tulburări de comportament, afective, cu dificultăți de adaptare", a declarat Corina Gașpar, psiholog la Policlinica pentru elevi și studenți, al cărei cabinet este, zilnic, plin de tineri "cu probleme". Tulburările psihice care apar la vîrsta studenției sînt reacții la factorii de stres, care se manifestă în această perioadă, legați de școală, de viața sentimentală, de relațiile cu părinții, de lipsa banilor. Psihologul a ajuns la surprinzătoarea concluzie că din ce în ce mai mulți adolescenți și tineri au tendințe homosexuale. Unul din studenții care este supus psihoterapiei refuză orice relație cu o fată; nu poate depăși această stare pentru că mama sa este prostituată, iar condiția ei l-a făcut să respingă orice femeie. **(continuare în pagina 3) (Cristina LECA)**

În Iași trăiește un ofițer care a luptat cot la cot cu Ecaterina Teodoroiu

■ *"Ecaterina Teodoroiu era o fată retrasă, tăcută și din acest motiv ofițerii nu îndrăzneau să o curteze", mărturisește ofițerul în vîrstă de 100 ani*

Ieri, la Casa Armatei, a avut loc un eveniment deosebit: maiorul în rezervă Emil Lupu și-a sărbătorit aniversarea a 100 de ani de viață. El s-a născut la 15 aprilie 1894, în satul Pojogeni, lîngă Tîrgu Jiu, județul Gorj. La vîrsta de 21 de ani, a terminat Școala Militară la Botoșani, devenind ofițer în rezervă.

A participat la primul război mondial cu gradul de sublocotenent, făcînd parte din Regimentul 18 Gorj, regiment în care a luptat și Ecaterina Teodoroiu, pe care Emil Lupu a cunoscut-o personal. Conform declarațiilor sale, Ecaterina Teodoroiu a fost o femeie deosebită, dînd dovadă de un eroism rar întîlnit, fiind în schimb foarte tăcută și retrasă. Ofițerii nu îndrăzneau să o curteze. Ecaterina Teodoroiu s-a evidențiat mai ales în a doua perioadă a activității sale, după ce a fost încadrată în Regimentul 3 Olt.

În vara anului 1918, Emil Lupu a fost rănit. Aceasta s-a întîmplat la Grozești (pe linia Mărășești-Oituz), cînd plutonul comandat de Emil Lupu, cu un efectiv de 50 de oameni, a surprins 300 de nemți baricadați într-o fabrică de ciment. După un asediu de o săptămînă, nemții s-au predat, în frunte cu căpitanul care-i conducea. Ieșind pe poarta fabricii, un soldat neamț a aruncat o grenadă spre Emil Lupu, rănindu-l, motiv din care și astăzi șchioapătă cu piciorul stîng. După terminarea războiului în 1920, a fost avansat la gradul de locotenent, iar în 1939 a fost avansat din nou, căpitan.

În al doilea război mondial, a făcut parte din batalionul sanitar, fiind comandant de companie. A luptat la Chișinău, Cernăuți împotriva rușilor, iar momentul 23 August 1944 l-a prins în Regimentul 5 Vînători - Craiova. În 1954, datorită convingerilor politice, a fost arestat și dus la Jilava, unde a stat un an și șase luni, fiind eliberat în urma unui decret de amnistiere. Conform declarațiilor sale, cel mai groaznic i s-a părut faptul că deținuții politici, printre care se afla și el, au fost ținuți fără mîncare și, de asemenea, faptul că erau bătuți cu parul și în timpul interogatoriilor, și în timpul plimbărilor prin curtea închisorii.

În vîrstă de 100 de ani, Emil Lupu vede România ca o țară în continuu progres, dar care

nu este administrată corespunzător și care, în prezent, i se pare a fi inatacabilă din punct de vedere teritorial. Personalitatea care l-a impresionat în mod deosebit a fost mareșalul Ion Antonescu, "un adevărat român, un conducător care n-a făcut nimic împotriva poporului său și care, datorită convingerilor, a fost omorît". **(Flaviu MONCEA)**

O fetiță de 11 ani jefuiește o bancă

O fetiță de 11 ani a furat 2.500 lire sterline (3.730 $) dintr-o bancă, punînd pur și simplu mîna pe cîțiva sacî cu bani de pe tejghea, au anunțat, miercuri, surse juridice din Dundee, Scoția. Ea nu a dorit însă să împartă prada cu complicele ei de 12 ani, căruia i-a dat o monedă de o liră să-și cumpere dulciuri. O treime din banii furați au fost găsiți de Poliție într-un rucsac, în locuința fetei, care și-a mărturisit fapta în iulie anul trecut. Ea a declarat că a cheltuit o parte din "pradă", iar restul banilor i-a îngropat într-un loc de unde nu au mai putut fi recuperați. Băiatul a mărturisit și el, precizînd că, la ieșirea din bancă, fetița i-a dat un săculeț întreg cu bani, dar că apoi s-a răzgîndit și i-a întins o liră. Cei doi copii vor apărea în fața unui tribunal special, afirmă REUTER.

Plăcerea de a fi original!
...DOAR CU BLUE-JEANS
LEVI'S
7 modele
prin magazinul
BLUES INTERNATIONAL
program 9-21.oo
VENTURE-RO
Romania, Iași
Pasajul Comercial Ștefan Cel Mare etajul 1
(vis-a vis de Asirom)
fax. 0040-32-117981
tel. 0040-32-114655

ComputerLand
Center Iași
la alegerea mea !?
Preluăm orice tip de copiator vechi, în stare de funcționare sau nu, iar în schimb vă oferim un copiator nou, produs al renumitei firme
SHARP.
Evaluarea copiatorului dumneavoastră poate ajunge pînă la
30%
din prețul unui copiator SHARP.
OFERTĂ VALABILĂ PÎNĂ LA 01.06.1994
Relații: SCHROTTER SRL, Bd. Ștefan cel Mare și Sfînt, bloc B2, telefon 116651, 116772, 117300, fax 117956.

Coca-Cola IAȘI
Compania de Îmbuteliat COCA-COLA Iași anunță că întreaga sa gamă de băuturi răcoritoare este disponibilă în unitățile "GASTROCOM" S.A., la următoarele prețuri:
Coca-Cola
1 Litru 900 lei
1/4 Litru 275 lei
2 Litri 2250 lei
FANTA
1/4 Litru 275 lei
2 Litri 2250 lei
ALWAYS Coca-Cola

Un deces care a cutremurat Iașul

Cazul Ana-Maria Țura va fi cercetat de Colegiul Medicilor

■ *mama studentei Ana-Maria va face o reclamație în care va solicita acest lucru*

În urmă cu două zile, cotidianul "Monitorul" consemna într-unul din articolele sale cazul studentei Ana-Maria Țura (21 ani) a cărei moarte zguduitoare a survenit în urma complicațiilor apărute de la o banală rujeolă. Medicul stomatolog dr. Marinela Chihaia, mama tinerei Ana-Maria, consideră că fiica ei ar fi putut fi salvată dacă dr. Petru Țîrlea, medic al Spitalului de boli infecțioase, nu ar fi refuzat, într-o primă fază, internarea. Vă reamintim că, după apariția primelor semne ale bolii, pe data de 6 martie a.c., tînăra s-a prezentat împreună cu mama sa la spital. Medicul de gardă, dr. P. Țîrlea, după ce a făcut un consult clinic, a pus un diagnostic greșit: "angină streptococică și eritem alergic", care, ulterior, nu s-a confirmat prin analize de laborator. Deși un asemenea diagnostic necesita internarea pacientei, medicul de gardă i-a recomandat izolare și tratament la domiciliu. În decurs de patru zile, starea sănătății Ana-Mariei s-a deteriorat continuu, miercuri, 9 martie, apărînd primele semne meningeale (vărsături, dureri de cap). Joi dimineață, la ora 4,30, transportată cu mașina Salvării, tînăra studentă a fost, în sfîrșit, internată la Spitalul de boli infecțioase. Tot tratamentul care a urmat nu a putut opri evoluția bolii, pacienta a intrat în comă pe data de 13 martie, nemairevenindu-și pînă în ziua decesului, 1 aprilie. Referitor la diminuarea șanselor de supraviețuire, datorată celor patru zile (6-10 martie) în care Ana-Maria a fost lipsită de îngrijire medicală de specialitate, dr. Marinela Chihaia declară: "Fetița mea putea fi salvată dacă nu se comiteau grave erori medicale: stabilirea a două diagnostice greșite (angină streptococică și eritem alergic) și neinternarea în ziua de 6 martie a.c. de către dr. Petru Țîrlea".

Ana-Maria Țura a murit la 21 de ani în condiții, încă, neelucidate

În legătură cu acest caz, prof. dr. Teodor Ceornea, președintele Colegiului Medicilor, ne-a declarat că punerea în discuție a decesului tinerei studente Ana-Maria Țura se poate face numai la sesizarea familiei acesteia. În această situație, a precizat prof. dr. Teodor Ceornea, se întrunește o comisie de specialiști care analizează toate aspectele medicale care au condus la deces. Conform declarației mamei tinerei studente, dr. Marinela Chihaia, aceasta va înainta respectiva reclamație Colegiului Medicilor pentru a se stabili responsabilitatea medicilor care i-au îngrijit fiica. **(Mihaela CĂNĂNĂU)**

Cum a cîștigat Cristian Fechet 296 milioane lei la Loto

■ *prezentăm schema redusă a variantei cu 16 numere*

Incredibilul cîștig la Loto al ieșeanului Cristi Fechet, care va fi în curînd posesorul fabuloasei sume de 296 milioane lei, a făcut ca tot mai mulți ieșeni să fie cuprinși de febra jocului. Agențiile Loto-Pronosport din oraș sînt asaltate de o mulțime de cetățeni care vor să participe la tragerea Loto 6/49 din 30 aprilie a.c. Deoarece foarte multe persoane sînt interesate de varianta jucată de norocosul Cristian Fechet, iată, pe scurt, cîteva date tehnice ale acestui joc și amănunte despre schema redusă cu care a participat tînărul ieșean la tragerea Loto de duminica trecută, cînd a reușit să obțină cel mai mare cîștig înregistrat vreodată în România la sistemele de joc "Loto-Pronosport". La sistemul Loto "6 din 49", cîștigul cel mai mare se obține atunci cînd participantul a indicat pe formularul său toate cele șase numere extrase la tragerea respectivă. Se poate cîștiga și cu patru sau cinci numere cîștigătoare din șase, însă sume mai mici. Numărul maxim de numere cu care un participant poate intra în joc este de 16, cînd șansele de cîștig cresc considerabil, însă și suma investită este destul de mare - aproximativ 320.000 lei. În aceste condiții, majoritatea jucătorilor optează pentru schemele reduse. Așa a procedat și Cristian Fechet, care a folosit schema redusă a variantei totale de 16 numere (8008 combinații). Această schemă conține numai 112 combinații, adică 1,4% din numărul total de combinații posibile ale celor 16 numere. Chiar dacă șansele de cîștig prin folosirea schemei reduse sînt mult mai mici, în schimb, suma investită este mai accesibilă - 4480 lei, față de 320.000 lei. Cei care doresc să utilizeze schema lui Cristian Fechet trebuie să completeze pe formularele de participare 16 numere preferate, iar într-o coloană specială a talonului să menționeze "codul" acestei scheme reduse, care este 59. În aceste condiții, este foarte posibil ca participantul să nu ia cîștigul cel mare, pentru că a participat efectiv cu numai 112 combinații din cele 8008 posibile. Menționăm că, în cazul în

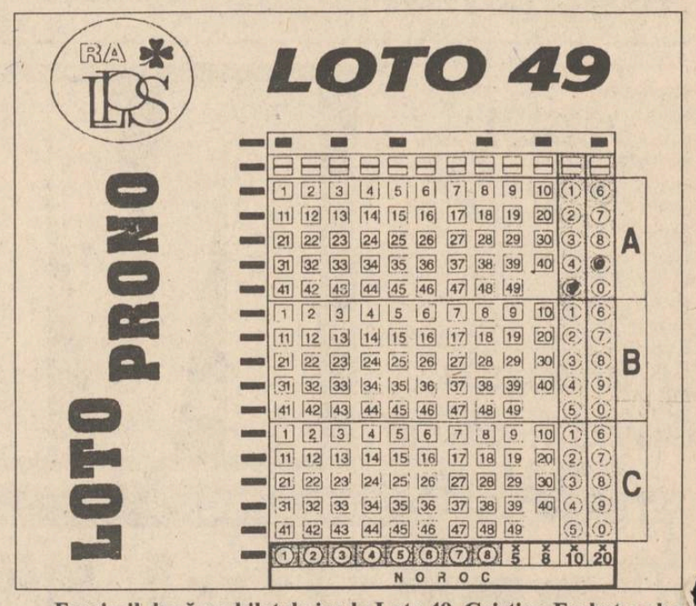

Facsimil după un bilet de joc la Loto 49. Cristian Fechet a ales 16 numere din totalul celor 49 aferente secțiunii A. Apoi a selectat codul 59 din partea dreaptă a acelelași secțiuni.

care se intră în concurs cu varianta integrală (8008 combinații ale celor 16 numere - 320.000 lei), șansele de cîștig sînt de 32,77%. Prin folosirea schemei reduse a celor 16 numere, cum a procedat Cristian Fechet, șansele de cîștigare a unei sume uriașe se reduc la 0,4%. **(Cristina LECA)**

Maiorul Gheorghe Florescu a fost condamnat la trei ani închisoare cu suspendare

■ *în timpul anchetei, Gheorghe Florescu a albit și a chelit*

Ieri, 27 aprilie, o instanță a Tribunalului Teritorial Militar București a judecat procesul intentat maiorului de poliție Gheorghe Florescu. În ziua de 30 august 1993, inculpatul, aflat în autoturismul personal, împreună cu fiica sa, Cristina, și fratele său, Vasile Florescu, se deplasau spre localitatea Cristești - Neamț; pentru a-și vizita părinții. Pe traseu, după 9 km de la ieșirea din Tg. Frumos, a intrat într-o curbă, pe stînga, moment în care maiorul Gheorghe Florescu, conducătorul autovehiculului, a remarcat un camion aflat pe partea dreaptă a carosabilului. Crezînd că acest camion circulă în același sens, a frînat, după care s-a izbit cu putere în roțile camionului care, de fapt, staționa. Din roți, mașina a ricoșat și a fost proiectată pe sensul opus unde a fost ciocnită de o "Dacie". Maiorul G. Florescu și conducătorul celeilalte mașini, Visarion Vasiliu, au scăpat teferi în urma coliziunii, dar Vasile și Cristina Florescu au fost grav accidentați. A doua zi, fratele inculpatului, Vasile Florescu, a decedat.

Cercetările efectuate de organele de poliție, susținute de o expertiză tehnică efectuată mașinii, au pus accidentul pe seama unei defecțiuni tehnice survenită la mecanismul de direcție. Pentru acest motiv, dosarul instrumentat de organele de poliție a fost înaintat Parchetului de pe lîngă Tribunalul Iași cu propunerea de neîncepere a urmăririi penale.

În schimb, după investigațiile întreprinse la Parchet, lucrurile au luat o cu totul altă turnură. S-a descoperit că mașina nu era verificată tehnic, ultima revizie fiind efectuată în martie 1992, deci depășise termenul legal de verificare cu cinci luni. În mod curios, expertiza tehnică a fost realizată de conf. Radu Gaiginschi de la Facultatea de Mecanică din Iași, care, însă, nu era atestat să efectueze expertize tehnice și nu figura pe lista Biroului de Experți. Radu Gaiginschi a încercat să demonstreze și faptul că accidentul s-a produs în urma unei explozii a unui pneu. De fapt, după cum s-a constatat, roțile mașinii erau intacte.

Ținînd cont de poziția nesinceră a inculpatului, precum și de volumul mare de muncă necesar pentru a se descoperi adevărul, reprezentantul Parchetului de pe lîngă Tribunalul Iași a cerut să i se aplice inculpatului o pedeapsă privativă de libertate.

Avocatul apărării, membru al Baroului București, a opinat că se încearcă pedepsirea cu închisoarea pentru simplul motiv că inculpatul este polițist și că este încă în funcție. "Clientul meu a chelit și a albit, în timpul cercetărilor trăind o adevărată tragedie, iar dumneavoastră încercați să demonstrați că maiorul Florescu a fost nesincer!", a menționat apărătorul. S-a mai arătat și că fratele victimei era foarte bolnav și că "oricum ar fi murit".

După pledoaria apărării, instanța i-a acordat inculpatului ultimul cuvînt. "Nu am nimic de spus", a rostit maiorul S. Florescu cu glasul stins. "Nici măcar nu regretați fapta?" l-a întrebat președintele completului. "Cum să nu-mi pară rău? Era fratele meu", a încheiat acuzatul. Peste 20 de minute, maiorul de poliție a fost condamnat la 3 ani de închisoare, cu suspendare.

Reprezentantul Parchetului de pe lîngă Tribunalul Militar Iași nu și-a manifestat intenția de a declara recurs împotriva acestei sentințe și nici inculpatul nu va face acest demers.

Ca urmare a acestei condamnări, ministrul de Interne va fi cel care va dispune, eventual, trecerea în rezervă a maiorului Gheorghe Florescu. **(Adina SCUTELNICU)**.

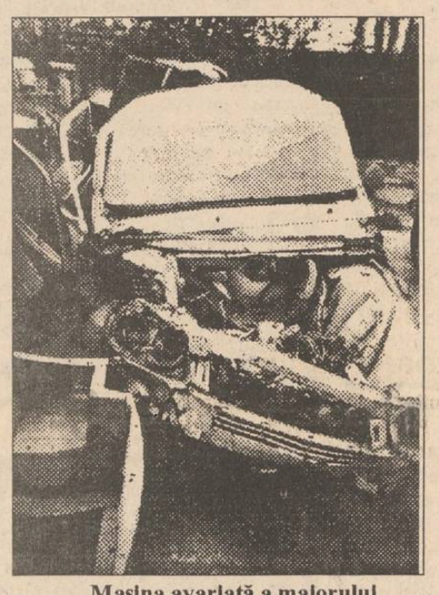

Mașina avariată a maiorului Gheorghe Florescu

Amănunte despre divorțul consilierului Mitică Ungureanu

■ *s-a dispus efectuarea unei anchete sociale la domiciliul familiei Ungureanu*

Așa cum v-am mai informat în paginile cotidianului nostru, consilierul municipal Mitică Ungureanu este în plin proces de divorț cu soția sa, Ecaterina. Procesul a început pe 11 iunie 1993, ca urmare a cererii depuse de Ecaterina Ungureanu către președintele Judecătoriei Iași. Ecaterina Ungureanu a cerut desfacerea căsătoriei încheiată cu Mitică pe 18 februarie 1980, revenirea la numele de Georgescu, încredințarea celor trei minori al căror tată este consilierul municipal, cu pensia de rigoare, precum și apartamentul în care locuiește momentan familia Ungureanu. Soția lui Mitică Ungureanu și-a motivat cererea arătînd că acesta lipsește nemotivat de acasă, nu contribuie suficient la întreținerea familiei, nu se ocupă de copii și cheltuiește banii cu diferite persoane. Judecătoria le-a dat un termen de gîndire, care însă a expirat pe 23 septembrie 1993, cînd Ecaterina Ungureanu a solicitat repunerea dosarului pe rol, deoarece nu s-a împăcat cu soțul său. Fiica lor, Oana Ungureanu, în vîrstă de 13 ani, și-a exprimat în fața instanței dorința de a rămîne cu mama sa. Procesul continuă, completul de judecată dispunînd efectuarea unei anchete sociale referitoare la condițiile materiale ce le pot oferi copiilor cei doi soți. **(Nicolae MANOLIU)**

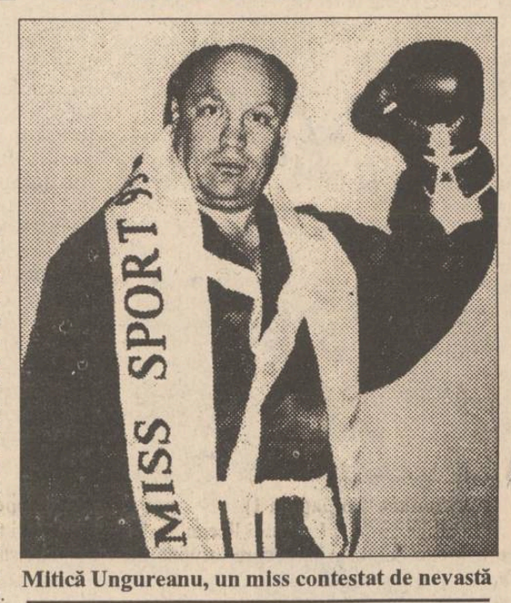

Mitică Ungureanu, un miss contestat de nevastă

Reluare a schimburilor barter cu Republica Moldova

Suspendarea pentru scurt timp a schimbului barter între România și Republica Moldova, în luna martie 1994, din cauza unei hotărîri a guvernului moldovean, a produs confuzie pe malul stîng al Prutului. Astfel, ieri la Consiliul Județean (C.J.) Iași a venit ministrul Serviciilor Comunale și Exploatării Fondurilor de Locuințe din Republica Moldova, Mihai Ștefan Severovan. Acesta a solicitat vicepreședintelui C.J., Lucian Flaișer, să intervină în favoarea reluării schimbului barter în domeniul construcțiilor de locuințe din Chișinău. După discuții, cele două părți au hotărît că societățile ieșene CONSART și TEHNOTON vor relua colaborarea cu partenerii moldoveni. În acest fel, la construcția efectivă a locuințelor din Chișinău vor participa cu materiale de construcții - S.C. CONSART S.A. și cu aragaze pentru gătit - S.C. TEHNOTON S.A. **(Ovidiu LUNGU)**

"Primarul care-și face vilă ori este un escroc, ori a primit o moștenire"

■ *a afirmat ieri Constantin Simirad, răspunzînd unor întrebări apărute în cotidianul "Opinia"*

La o întîlnire cu reprezentanți ai mass-mediei ieșene, primarul Constantin Simirad a ținut să facă unele precizări în legătură cu articolul "Trei (incomode?) întrebări pentru dl. C. Simirad", apărut în ziarul "Opinia", din 26 aprilie 1994. Astfel, răspunzînd acestor întrebări, primarul a declarat că nu are și nici nu intenționează să-și construiască vilă în Iași. "Primarul care-și face vilă ori este un escroc, ori a primit vreo moștenire. Oricum, nu este cazul meu", a precizat Constantin Simirad. De asemenea, el a afirmat că nu posedă teren pe raza municipiului și nici în alt oraș din țară.

"Toate aceste articole care apar în ziare la adresa mea nu sînt decît rodul unei campanii masive de dezinformare a opiniei publice, regizată după un scenariu foarte bine pus la punct. Situația se generalizează la nivelul întregii țări, în sensul că se observă o campanie denigratoare în mass-media la adresa primarilor din Convenția Democratică. Este păcat că se recurge la astfel de arme, de metode și că adversarii noștri politici nu luptă deschis", a conchis primarul Constantin Simirad. **(Ovidiu LUNGU)**

O fabrică de drojdie la Pașcani

În luna septembrie 1994, va începe la Pașcani construcția unei secții pentru producerea drojdiei uscate prin procedeul epurării anaerobe a apei (unic la noi în țară), iar, într-un an de zile, vor demara primele probe la instalații. Ieri, Lucian Flaișer, vicepreședintele Consiliului Județean Iași, a stabilit, împreună cu Omer Manoglu, patronul holdingului turcesc PAKMAYA, planul de termene vizînd constituirea acestei firme mixte româno-turce la Pașcani. Investiția în acest obiectiv este de 160 milioane de dolari, iar producția de drojdie uscată se va ridica la 16.000 tone/an, din care doar 7000 tone pentru consumul intern. **(Ovidiu LUNGU)**

O confirmare

Savantul George Emil Palade va veni la Iași

Ieri, savantul român George Emil Palade, laureat al premiului Nobel pentru medicină, și-a confirmat sosirea la Iași - de unde este originar - în perioada 29 mai - 1 iunie 1994. Cu ocazia acestei vizite, consilierii municipali se vor reuni într-o ședință extraordinară pentru a-i înmîna renumitului om de știință titlul de "Cetățean de onoare al orașului Iași", titlu decernat încă din 1992. De asemenea, cu același prilej, Universitatea de Medicină și Farmacie Iași intenționează să-i confere lui George Emil Palade titlul de Doctor Honoris Causa. **(Ovidiu LUNGU)**

CASA DE LICITAȚIE "ONASIS"
a
S.C. "SURSA MOLDOVEI" S.A.

Organizează ședința de licitație publică, pentru următoarele bunuri aflate pe ringul 2:

Apartament 3 camere (67 mp), parter, boxă (3,5x2,5 m), telefon, bloc cu centrală termică proprie, confort deosebit. **Localizarea: Zona cantinei studențești Pușkin.**
Preț de plecare: 33.000 $.

Teren situat în Iași, cartier Oancea (în spatele căminelor studențești din T. Vladimirescu). Terenul se vinde parcelat:
I. 15/15x43,5 mp.
II. 15/15x47 mp.
sau întreaga suprafață **cumulată**.
El este construibil, avînd anexat la dosar un memoriu geotehnic documentat.
Preț de plecare: 14.000 lei/mp.

Casă locuibilă la 400-500 m de Motel Bucium, cu teren aferent, 1.119 mp.
Preț de plecare 11.000 $

Teren arabil cu suprafața de 6.300 mp, în zona lacului Chirița, aproape de linia de tramvai. Suprafața se vinde și parcelată.
Preț de plecare 880 lei/mp.

Teren construibil, cu suprafața de 468 și 1.542 mp, la 3 km de Stațiunea Durău, vizavi de Palatul Cnejilor.
Preț de plecare: 6.050 lei/mp.

Informații la telefon 127118 sau 127114.

Societatea Comercială BERE "ZIMBRU" S.A.
Iași, B-dul Chimiei nr. 2
Vinde la licitație următoarele:
- Autocamion SRD 6135;
- Autoșasiu SRD 6135;
- Mașină copiat MEC 1;
- Dulap frigorific DF 1600;
- Rezervoare inox 4 mc, 2,5 mc, 0,6 mc.

Relații la telefon 137116 - biroul tehnic.

S.C. SINTA S.A.
Calea Țutora 17 Iași Fax: 137887 Tel.: 136077
vă oferă prin magazinele de la sediu:
- PC - uri din gama 286, 386, 486 în diferite configurații;
- Subansamble și piese de schimb necesare reconfigurării calculatoarelor proprii;
- Imprimante;
- HC - 91 și HC - 2000, monitoare;
- Mobilier pentru birotică;
- Toată gama de materiale consumabile (dischete, benzi magnetice, riboane, tonere, developer, cleaning kit-uri etc.);
- Hîrtie (import) pentru calculator format A3, A4, xerox;
- Cărți și reviste de specialitate;
- Calculatoare birou;
- Role hîrtie calculatoare birou case marcat, fax;
- Soft de bază (MICROSOFT, BORLAND).

Consultanță prin inginerii de vînzări Service, garanție și postgaranție, prin specialiștii firmei.
Prog. 8⁰⁰-16⁰⁰ Tel. magazinului 127116.

VI S-A DEFECTAT MAȘINA ȘI NU GĂSIȚI PIESELE DE SCHIMB NECESARE?
Magazinul de piese auto al
S.C. Metalo-Chimice S.A.
din
str. Sfîntu Lazăr, bl. Peneș Curcanul
(în spatele tribunalului, lîngă magazinul TOP - MODA)
vă pune la dispoziție, la cele mai scăzute prețuri, o gamă bogată de piese de schimb, pentru:
- plăcuțe frînă "Dacia 1300" - 3005 lei/set;
- ferodouri pentru sabot "Dacia 1300" - 1020 lei/set;
- cablu frînă mînă "Dacia 1300" - 5101 lei/set;
- pivoți inferiori și superiori "Dacia 1300" - 4433 lei/buc.

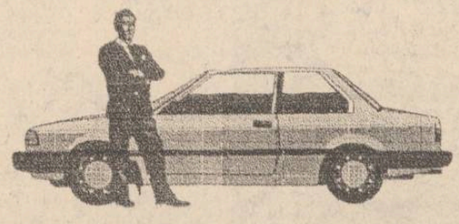

Program: de luni pînă vineri inclusiv, 9,00 - 17,00.

Criteriile de evaluare a activităților directorilor de școli și licee

În urma recentei inspecții a unei comisii de la Ministerul Învățământului în școli și licee din județul Iași, a început acțiunea de evaluare a activității directorilor. Conducerea Inspectoratului Școlar Județean a decis ca, pe lîngă cele 50 de instituții controlate în cadrul inspecției ministeriale, să fie evaluată activitatea tuturor directorilor de școli și licee din județ. Evaluarea va fi făcută cu ajutorul unui anumit punctaj, atribuit în funcție de îndeplinirea obiectivelor urmărite:

1. Orientarea conținutului obiectivelor formulate la nivelul instituției de învățămînt pe problemele de fond ale procesului instructiv-educativ, în conformitate cu legislația și cerințele actuale (10 puncte);

2. Reprezentarea funcțiilor managementului școlar la nivelul instituției de învățămînt (30 puncte).

3. Exercitarea activității de conducere (20 puncte);

4. Eficiența activității instructiv-educative și de management școlar reflectată în rezultatele obținute de elevi (10 puncte);

5. Asigurarea, structurarea și utilizarea bazei didactico-materiale (30 puncte).

Un director poate obține maximum 100 de puncte. Dacă acumulează peste 85 de puncte, are calificativul foarte bine; între 75-85 puncte - bine; între 60-75 puncte - satisfăcător, iar dacă obține sub 60 de puncte - nesatisfăcător.

În prezent, la I.S.J. se lucrează pentru definitivarea punctajelor obținute de către directori. Punctajele vor fi puse în discuția Consiliului de administrație al I.S.J., urmînd a fi validate sau invalidate. "După definitivarea punctajelor, este posibil ca, în cîteva cazuri din județ, să se facă destituiri. Pînă în prezent nu avem rezultatele finale ale evaluărilor", ne-a precizat ieri Rodica Luca, inspector general la Inspectoratul Școlar Județean Iași. **(Dan FODOR)**

Ministerul Învățămîntului își bate joc de elevii premianți din Iași

■ deși elevii Liceului "Octav Băncilă" au obținut 13 premii I la fazele naționale ale Olimpiadelor școlare, ei nu beneficiază de o excursie în SUA, promisă de Alexandru Mironov, ministrul Tineretului și Sportului

Pentru răsplătirea elevilor din anii terminali (clasele a VIII-a și a XII-a) care au obținut premiul I (și cea mai mare medie) la fazele naționale ale olimpiadelor școlare, Ministerul Tineretului și Sportului a anunțat recent că va organiza, în luna octombrie a.c., o excursie în Italia, Franța și Anglia. Elevii Liceului "Octav Băncilă" au obținut 13 premii I cu cele mai mari medii pe țară. De aceea, conform reglementărilor Ministerului Tineretului și Sportului, ar fi trebuit să fie recompensați fie cu o excursie în SUA, la Campionatele Mondiale de Fotbal, după cum a promis ministrul Alexandru Mironov, fie cu o călătorie în țările Europei occidentale - în cazul elevilor din anii terminali, care nu pot merge în America deoarece au de susținut examene, în perioada respectivă, de admitere la liceu, bacalaureatul, de admitere la facultăți.

Cu toate acestea, cinci elevi de la Liceul "Octav Băncilă" nu au fost recompensați în nici un fel, deși există toate condițiile pentru aceasta. Este vorba despre: Ionel Luca (clasa a X-a, premiul I la corn, cu media 9,72); Răzvan Dumitrescu (clasa a IX-a, premiul I la corn, cu media 9,59); Adrian Luncanu (clasa a V-a, premiul I la oboi, cu media 9,93); Gabriel Dănilă (clasa a X-a, premiul I la vioară, cu media 9,94); Marcel Sâpcu (clasa a XI-a, premiul I la clarinet). "Este inadmisibil, nu există nici o logică în faptul că acești copiii nu și-au primit răsplata", ne-a declarat, ieri, Teodora - Viorica Uncheșel, directoarea liceului, care a mai menționat că vor fi făcute toate demersurile pe lîngă Ministerul Învățămîntului și Ministerul Tineretului și Sportului, pentru rezolvarea acestei situații aberante. Profesorii de la Liceul "Octav Băncilă" sînt de părere că în spatele acestei situații incorecte s-ar afla conducerea Liceului de artă "Dinu Lipatti" din București, care ar fi acționat pe lîngă factorii responsabili din Ministerul Învățămîntului pentru a trimite în America elevii bucureșteni, în detrimentul celor ieșeni, care ar fi meritat aceasta. Trebuie menționat faptul că inspectorul de specialitate pentru liceele de artă din Ministerul Învățămîntului, Virgil Oprițoiu, este în același timp profesor de flaut la Liceul "Dinu Lipatti". Contactat telefonic, Dumitru Nistor, directorul Liceului "Dinu Lipatti", a declarat, în mod cu totul surprinzător, că nu cunoaște nimic nici despre criteriile care au stat la baza selecționării elevilor care vor vizita America și nici chiar numele elevilor de la propriul lui liceu care vor pleca în SUA. Culmea - a mai spus că nici Virgil Oprițoiu, cel care coordonează activitatea de selecționare, nu știe nimic. În mod cu totul ciudat, a afirmat că: "Tocmai a intrat o secretară pe ușă, venită de la minister cu o adresă în care se spune că elevii care pleacă în America trebuie să plătească fiecare o taxă de 30 dolari".

"Este regretabil faptul că unii factori de răspundere din București tratează Iașul ca pe o provincie pe care o înșeală des", a conchis Teodora-Viorica Uncheșel, directoarea Liceului de artă "Octav Băncilă" din Iași. **(Dan FODOR)**

Principala sursă de alimentare cu apă a Iașului funcționează la jumătate din capacitate

■ *scăderea debitului captat la sursa Timișești se datorează înfundării albiei minore a rîului Ozana*

Sursa Timișești de alimentare cu apă a Iașului, se află, în prezent, într-o situație dificilă, datorită debitului de captare extrem de scăzut la care funcționează.

Trebuie să precizăm că sursa de alimentare cu apă a Iașului este impropriu denumită Timișești, deoarece zona aferentă captării se află lîngă rîul Ozana.

Dacă în 1974 instalația de captare funcționa la întreaga capacitate, de 1200 litri/secundă, 80% din timpul unui an, acum ea funcționează la această capacitate doar 15 zile pe an.

Situația actuală se explică prin faptul că la ieșirea din orașul Tîrgu Neamț, în amonte de stația de captare, există o stație de epurare a apelor reziduale prevenite din instalațiile sanitare ale orașului Tîrgu Neamț.

Scăderea debitului captat la sursa Timișești se datorează înfundării albiei minore a rîului Ozana. În decursul timpului, din cauza acestor deversări, pe albia Ozanei s-a format o peliculă de nămol mineral fin, impermeabil. Astfel încît, apa rîului nu mai poate pătrunde în subteran, acolo unde se află instalația de captare. La aceasta se adaugă faptul că în ultimii 10 ani precipitațiile au fost sub limita necesarului. Datorită acestor două cauze, debitul s-a redus în prezent la 50% din capacitatea inițială a captării.

În vederea soluționării acestei grave probleme, Regia Autonomă Județeană Apă Canal Iași va purta în continuare discuții cu Ministerul Mediului, Apelor și Pădurilor, care pînă în prezent a manifestat indiferență față de această situație.

R.A.J.A.C. Iași va propune Primăriei municipiului să aloce fonduri pentru realizarea unui canal prin care deșeurile să fie deversate în rîul Moldova, dincolo de drenul de captare. Acest lucru este dificil de realizat, deoarece lucrările sînt foarte scumpe și trebuie efectuate pe teritoriul unui alt județ.

În cazul în care nu vor fi luate măsuri, într-un viitor foarte apropiat este posibil ca jumătate din locuitorii Iașului să nu mai poată beneficia de apă. **(Tudor MITASOV)**

Mihai Alexa, în vîrstă de 46 de ani, nu s-a culcat pînă acum cu nici o femeie

■ el a comis o faptă penală, fără motiv, iar medicii cred că aceasta se datorează presiunii psihice generate de lipsa unei descărcări sexuale

La cei 46 de ani ai săi, Mihai Alexa, din comuna Hîrțești - Suceava, este încă fecior. În fața unei comisii medico-pshiatrice din Iași, unde a fost adus recent de către organele de Poliție pentru a i se stabili responsabilitatea în săvîrșirea unei fapte penale, el a afirmat că nu a cunoscut nici o femeie.

În urmă cu două săptămîni, Mihai Alexa a furat 9 stîlpi de ciment. Deși în comuna unde locuiește este cunoscut ca un gospodar de nădejde, el a comis această infracțiune fără o motivație clară.

Mihai Alexa este moștenitorul unei averi mulțumitoare, fiind singurul din familia sa care a rămas să îngrijească de gospodărie. Toți frații lui s-au însurat și s-au așezat pe la casele nevestelor, renunțînd, în favoarea lui, la gospodăria părintească.

Faptul că Mihai Alexa nu a încălcat legea niciodată i-a pus pe gînduri pe medicii care l-au consultat. Deoarece Mihai Alexa nu a avut nici o internare într-un spital de boli psihice, s-a ajuns la concluzia că fapta sa poate fi, într-adevăr, urmarea unei depresii datorate unor acumulări hormonale.

Psihologii și medicii psihiatri care au efectuat expertiza nu au exclus posibilitatea ca Mihai Alexa, rămas fecior pînă la vîrsta de 46 de ani, să fi comis infracțiunea de care este acuzat sub presiunea psihică generată de lipsa unei descărcări sexuale. **(Silviu LABEȘ)**

Mulți adolescenți din Iași au tendințe homosexuale

■ psihologii sînt tot mai solicitați de studenți ce se dovedesc foarte labili psihic

(continuare din pagina 1)

Un alt caz este cel al unui licean de 17 ani, cu tendințe homosexuale, care provine dintr-o familie dezorganizată. El este îngrijorat de faptul că se simte mai bine în preajma prietenului său decît în compania fetelor. De fapt, lipsa unor relații normale cu tatăl său l-a determinat să-și transfere surplusul de afectivitate către prietenul său.

Din punctul de vedere al psihologului, cele mai solicitante sînt facultățile de Medicină și Informatică. Majoritatea studenților cu probleme provin de la aceste facultăți. Cel mai greu an este, de obicei, anul I de facultate; tinerii mai labili psihic cedează fie imediat după admitere, în primul semestru, fie după prima sesiune, care este, de regulă, șocantă. La fel de stressant este și ultimul an de facultate, în care apar stări anxioase, determinate de nesiguranța zilei de mîine, de lipsa oricărei perspective, de spectrul șomajului. Foarte mulți tineri văd totul în negru, deși pesimismul nu este explicabil la această vîrstă. O mulțime de studenți nu au nici o speranță, singurul lucru la care se gîndesc este să plece din țară. O studentă din anul IV de la Facultatea de Informatică este hotărîtă să emigreze în Canada, deși nu are pe nimeni acolo și nu prea știe ce o așteapta, dar vrea să plece. "Degeaba le spun: sînteți tineri, frumoși, deștepți, aici aveți o mulțime de căi care vi se deschid în față. Nu pot să-i conving că se pot realiza aici. Situația socială și economică îi afectează pe tineri extraordinar de mult, unii au o adevărată panică la gîndul că termină, că au învățat 4-5 ani degeaba", a spus psihologul Corina Gașpar.

Un alt fenomen specific ultimilor ani este refugiul în credință. Religia are un impact foarte mare asupra tinerilor mai sensibili, care așteaptă rezolvarea problemelor lor de la Dumnezeu. Unii ajung chiar să se călugărească. Psihologul își amintește de trei băieți care, aflați în impas la un moment dat, au ajuns la concluzia că singura soluție de ieșire din criza sufletească este intrarea într-o mănăstire. Și-au întrerupt facultatea, s-au călugărit, însă, după ce au stat între zidurile mănăstirii, au decis să revină la cele lumești.

Este greu de apreciat cauzele care determină tulburările psihice ale studenților ieșeni. Ele sînt complexe și diferă de la caz la caz. Cert este că foarte mulți dintre ei apelează cu încredere la serviciile psihologului, deși fără să aibă întotdeauna nevoie. "Psihoterapia a devenit o modă, mai ales după filmul "Tăcerea mieilor" au venit la mine foarte multe fete, dorind să se trateze, însă fără să aibă probleme cu adevărat", a mai declarat psihologul Corina Gașpar.

S-a stins conflictul dintre Regionala C.F.R. și Direcția Generală a Vămilor Iași

Subprefectul Alexandru Anghel s-a deplasat ieri la Cristești, pentru a stinge conflictul dintre S.N.C.F.R., pe de o parte, și Direcția Generală a Vămilor, Poliția de Frontieră și Inspectoratul Județean de Poliție, de cealaltă parte. Recent, S.N.C.F.R. a prevăzut în noul mers al trenurilor timpii de staționare pentru vămuirea garniturilor de călători și de marfă în gara Cristești, și nu în Gara Nicolina, cum s-a procedat pînă în prezent. În urma protestului Direcției Generale a Vămilor privind mutarea punctului de control vamal în gara Cristești, unde nu există încă dotările necesare, subprefectul Alexandru Anghel a ținut să precizeze că nu este vorba de mutarea întregului P.C.T.F. Nicolina (Punct de control al trecerii frontierei), ci doar de efectuarea la Cristești a unui control vamal preliminar. Astfel, în cazul în care vor fi depistate mărfuri de contrabandă, arme, droguri etc., garniturile respective vor fi aduse în Gara Nicolina, unde vor fi supuse unui control riguros. "Nu este vorba de desființarea P.C.T.F. Nicolina, cum s-a susținut, ci doar de o fluidizare a traficului de călători și marfă care circulă prin acest punct vamal", a declarat subprefectul. Este foarte puțin probabil însă ca într-o lună de zile (pînă cînd se schimbă "mersul trenurilor") dotările din zonă să fie aduse la nivelul cerințelor unui control vamal civilizat. **(Ovidiu LUNGU)**

George Constantin - Actorul total

Probabil, la doar 61 de ani, George Constantin - unul dintre titanii teatrului românesc din ultimii treizeci de ani - n-a mai putut suporta jalnica stare a semenilor săi și a preferat să se retragă brusc, fără cuvinte multe. Și-a ales drept ultim spectacol, înainte de a înceta să ne mai privească, "Avarul" de Moliere. Poate că s-a gîndit la avariția noastră bezmetică după tot ceea ce este netrainic, nelucrător și superficial. Aproape toată lumea îl ține minte - căci a fost memorabil! - în filmele în care s-a dăruit cu har, începînd, în special, cu "Reconstituirea" lui Lucian Pintilie din 1969. În orice rol, George Constantin reușea să fie credibil, să-ți transmită ceva, să-ți spună ceva, să te mute din locul în care, comod, te aflai. Cînd eram student, m-am dus în mod special la București ca să-l văd pe George Constantin în "Frații Kramazov" de Dostoievski, adaptată pentru scenă de Maria Lovinescu și Dan Micu. De fapt, spectacolul se intitula "Karamazovii" în regia lui Dan Micu, la Teatrul "Nottara" - teatru la care marele actor era angajat. Juca, acolo, rolul lui Feodor Karamazov și greu își poate face cineva o părere completă despre actorul George Constantin, fără să-l fi văzut în Karamazovii. Patru ceasuri ultai de orice - de țigară, de lume, de tot - și priveai înmărmurit jocul lui George Constantin, dublat cu mult talent de Alexandru Repan. L-am revăzut pe scenă în toamna lui 1990, la Iași, venit împreună cu Teatrul Național București. Era un titan, era un actor complet - un actor total. Colegii săi actori - toți - indiferent că-l iubeau sau nu, îl venerau. Acum, din păcate, a plecat puțin. Nu mai este George Constantin? E posibil? E mare păcat să spui despre oricine că "a trecut în neființă", iar despre George Constantin numai așa ceva nu se poate rosti. În neființă nu poate trece decît neființă. George Constantin trece, de fapt, în aceste zile, în Istoria și în Legenda Teatrului, ca unic slujitor al Thaliei. (Dorin POPA)

s.c. ALFINCOOL® s.a.
achiziționează porumb boabe
la prețul de 140 lei/kg
NOILE PREȚURI PRACTICATE ÎNCEPÎND CU 1.06.1994, LA PRODUSELE NOASTRE:
ROM EXTRAFIN 38°
sticle 1/2, preț actual 710 lei, preț nou 890 lei;
ROM 32°
sticle 1/2, preț actual 630 lei, preț nou 790 lei;
ALCOOL SANITAR 80°
sticle 1/2 preț actual 600 lei, preț nou 750 lei;
VODCA PARTY 36°
sticle 1/2, preț actual 660 lei, preț nou 825 lei;
VODCĂ ROMANIAN CLUB 42°
sticle 1/2, preț actual 770 lei, preț nou 960 lei;
RACHIU EXTRA 25°
sticle 1/2, preț actual 500 lei, preț nou 625 lei;
ALCOOL RAFINAT 87°
sticle 1/2, preț actual 950 lei, preț nou 1190 lei;
VODCA 33°
sticle 1/2, preț actual 610 lei, preț nou 765 lei;
ALCOOL RAFINAT 95,5°
sticle 1/2, preț actual 1300 lei, preț nou 1600 lei.
Str. Platou Abator nr. 5
Tel. 032/174935. Fax 032/177235.

ALL SOUND
astă-seară,
19⁰⁰-24⁰⁰
la terasa Bolta Rece
Nostalgic Rock & Blues '50 - '80
cum nu ați mai ascultat
vreodată pe o terasă:
● Black Collection I
● More Than a Feeling III
● Ben E. King - "Stand by me"
● Santana - Gold Collection
● Dedicated To The One I Love (50'-60')
Sponsor muzical: bineînțeles, casetele ALL SOUND

BETA LINE srl
Computer Systems & Service

Doriți sisteme de calcul performante ???
Vă oferim întreaga gamă de computere 386 și 486 precum și imprimante STAR, EPSON; HP la cele mai mici prețuri.
Doriți certitudinea funcționării computerelor dumneavoastră ???
Vă oferim service de specialitate 24 de ore din 24.
Reseller autorizat ZENITH-DATA SYSTEMS
Distribuitor BETA SYSTEMS
SINGURUL DUMNEAVOASTRĂ PRIETEN ÎN LUMEA TEHNICII DE CALCUL!
TEL/FAX 032/175663

Referendum sindical

După ce, în urmă cu două săptămîni, Confederația Națională Sindicală "Cartel Alfa" a inițiat un referendum în rîndul membrilor de sindicat, tot mai multe organizații sindicale au adoptat această practică. La începutul săptămînii, Federația Sindicatelor Libere din Învățămînt (președinte Victor Ciorbea), considerînd că revendicările pentru care a fost declanșată greva din februarie nu au fost soluționate, iar bugetul alocat Ministerului Învățămîntului este insuficient, a decis inițierea unui referendum sindical în perioada 28 aprilie-7 mai. Membrii de sindicat vor fi chemați să-și exprime opinia cu privire la majorarea salariilor, necesitatea continuării acțiunilor revendicative, precum și participarea efectivă la aceste acțiuni. Pentru sfîrșitul de an școlar, cadrele didactice vor opta pentru organizarea unui miting național, a unei greve generale limitate (o zi, două zile sau o săptămînă, la finalul anului școlar), a unei greve generale nelimitate sau pentru boicotarea examenelor de admitere și absolvire. **(Dorin IACOB)**

AVATTI
Vînzări EN DETAIL de TELEVIZOARE:
● TV AUDISONIC - 525.100 lei
● TV NEI D.51 - 566.400 lei
● TV NEI D. 51 TXT - 613.600 lei
● TV NEI D.54 TXT - 654.900 lei
● TV GOLDSTAR D.51 TXT - 619.500 lei
● TV GOLDSTAR D.51 - 566.400 lei
● TV GRUNDIG D. 51 TXT - 819.510 lei
la sediul firmei "AVATTI" din str. Ștefan cel Mare și Sfînt nr. 11, telefon 112810.
Cumpărînd TV NEI, primiți un cadou din partea firmei!
Pentru vînzări EN GROS contactați-ne la sediul firmei, str. Tătărași nr. 60-62. Telefon 174054.

INTELECTUALI!
Editura MYDO CENTER
anunță apariția în 1994 a monumentalului
DICȚIONAR UNIVERSAL AL LIMBII ROMÂNE
de Lazăr ȘĂINEANU
ediție revizuită și completată de un colectiv de prestigioși lexicografi
Lucrarea are 1.500 de pagini ● 70.000 de cuvinte ● este primul dicționar complet ● are 22.000 cuvinte enciclopedice ● conține hărți color ●
Tiraj limitat!
Livrarea se face numai pe bază de înscriere anticipată. Este de ajuns să sunați la tel. 032/113707 și unul dintre agenții editurii se va prezenta la dumneavoastră acasă sau la sediul societății, pentru a vă înscrie. Taxa de înscriere este de 5.000 lei. Taxa poate fi expediată și prin mandat poștal, pe adresa:
Editura MYDO CENTER, Str. Sf. Lazăr nr. 4, Bl. Peneș Curcanul, B22, Iași - 6600
Atenție!
Taxa de înscriere se scade din prețul dicționarului!
Expediția va fi suportată de editură.

În pofida valului de atentate declanșat de extrema dreaptă albă

Negrii au format cozi interminabile în fața secțiilor de votare

■ politica de apartheid a fost, oficial, abolită ■ pe clădirile oficiale a fost arborat noul drapel al Africii de Sud ■ au apărut deja primele nereguli în procesul de votare ■ scrutinul continuă și astăzi ■

În cadrul celei de-a doua zile de alegeri generale din Africa de Sud, liderii principalelor partide politice au început să se prezinte la vot. Încă de la primele ore ale dimineții, sute de mii de negri s-au prezentat la secțiile de votare. În cursul nopții de marți spre miercuri, la ora 12, politica de apartheid a fost, oficial, abolită. Pe întreg teritoriul Africii de Sud au fost coborîte vechile steaguri, alcătuite din simboluri anglo-olandeze, care au fost înlocuite cu noile însemne ale unei ere post-apartheid. În același timp, a intrat în vigoare noua Constituție democratică provizorie a țării, document prin care este marcat oficial sfîrșitul unei lungi epoci de discriminare rasială și începutul reconcilierii naționale, atît de mult așteptată atît pe plan intern, cît și de comunitatea internațională.

Corespondentul postului de televiziune american CNN în Umlazi, provincia Natal, din Africa de Sud, relatează că liderul Partidului Libertății Inkatha, Mangosuthu Buthelezi, a făcut următoarea declarație susținătorilor care-l așteptau în fața circumscripției electorale: "Sînt foarte mulțumit că, în pofida tuturor problemelor, procesul a ajuns în stadiul în care ne putem exprima votul". Întrebat în ce condiții ar putea respinge rezultatul alegerilor, dl.Mangosuthu a spus: "Cred că, dacă toți alegătorii își vor putea da votul, nu vor exista probleme. Dar, desigur, sînt totodată preocupat de neregulile la scară largă care par a fi avut loc - au fost emise buletine de vot pentru copii care nu au împlinit 18 ani și, după cum știți, unii dintre agenții noștri au fost dați afară ieri (marți, în prima zi a alegerilor) de la secțiile de votare. Aceste lucruri mă îngrijorează, pentru că aș dori ca aceste alegeri să fie libere și corecte."

Explozia unei bombe la etajul al doilea al sălii de așteptare pentru cursele internaționale a zguduit, miercuri, aeroportul Jan Smuts din Johannesburg, informează canalul american de televiziune CNN. Datele preliminare furnizate de Poliție indică nouă răniți, dintre care unul în stare gravă. În urma exploziei, care a avut loc în cea de-a doua zi a alegerilor, pasagerii și angajații au fost evacuați din terminale, iar aeroportul funcționează parțial. Atentatele cu bombe, atribuite extremiștilor albi de dreapta, au produs moartea a 21 de persoane și rănirea altor cîteva zeci la Johannesburg și Pretoria, în ajunul primelor alegeri multirasiale din istoria Africii de Sud, începute marți.

Pînă la urmă

Va mai veni Regele Mihai în România?

■ *Ministerul de Externe refuză cu îndărătnicie să ofere orice detalii referitoare la acordarea vizelor*

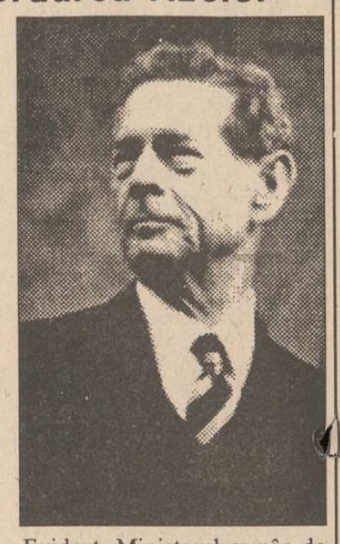

Deși mai sînt cîteva zile pînă la Paște, cînd Regele Mihai și-a exprimat dorința să vină în România, nu se cunoaște încă rezultatul negocierilor dintre autoritățile române și Casa Regală. Nici la conferința purtătorului de cuvînt al Ministerului român de Externe de ieri nu au fost oferite prea multe amănunte.

Asaltat de întrebările ziariștilor, dl. Mircea Geoană a spus doar că discuțiile se află într-un stadiu extrem de avansat, fiind dezbătute doar anumite elemente ale programului vizitei la Timișoara, și aceasta din dorința autorităților române de a se păstra caracterul strict privat al vizitei Familiei Regale. Odată ce s-ar ajunge la o înțelegere, vizele ar putea fi acordate într-o jumătate de oră, a declarat dl. Geoană.

Așadar, ar fi de rezolvat doar unele chestiuni de detaliu. Condițiile puse de partea română pentru asigurarea caracterului particular al vizitei regelui Mihai fiind, aparent, acceptate întru totul de reprezentanții fostului suveran. Evident, Ministerul român de Externe promite să aducă imediat la cunoștința presei deznodămîntul discuțiilor. Numai că dl. Geoană a invocat nevoia păstrării confidențialității acestor tratative și a refuzat cu îndărătnicie să ofere detalii privind momentul în care s-ar putea afla cum s-au desfășurat negocierile cu reprezentanții Regelui Mihai.

În urma protestelor naționaliștilor

Manevrele militare ruso-americane ar putea fi amînate

■ se pare că americanilor le pare rău mai tare, pentru că ele urmau să se desfășoare în Federația Rusă

Președintele rus, Boris Elțîn, tratează cu înțelegere rezervele exprimate de Duma de Stat a Rusiei în legătură cu utilitatea aplicațiilor ruso-americane de state majore, programate să se desfășoare în regiunea Orenburg. Președintele Rusiei a recomandat Ministerului Apărării să poarte consultări suplimentare cu partea americană și să revină asupra examinării acestei chestiuni, ținîndu-se seama atît de poziția parlamentarilor ruși, cît și de observațiile exprimate în legătură cu acest lucru de către opinia publică, a anunțat Serviciul de presă al președintelui rus.

Ministrul Apărării al SUA, William Perry, a avut o convorbire telefonică cu ministrul rus al Apărării, Pavel Graciov, pe care l-a chemat să depună eforturi pentru ca aplicațiile americano-ruse de state majore, programate anterior de Washington și Moscova, să aibă loc, a anunțat purtătorul de cuvînt al Ministerului Apărării al SUA, Kathleen de Laski, referindu-se la comunicatul Serviciului de presă al președintelui Rusiei, transmis de secțiunea Pentagon-Washington a Agenției ITAR TASS, în legătură cu posibila anulare a aplicațiilor comune.

Săptămîna și spionul

Un fost general est-german este acuzat de spionaj

■ *el a transmis Moscovei, timp de zece ani, informații despre acțiunile NATO*

Un fost general est-german a fost acuzat de a fi condus o rețea de spionaj care transmitea Uniunii Sovietice informații secrete despre Organizația Tratatului Atlanticului de Nord (NATO), informează ediția de marți a cotidianului International Herald Tribune. Fostul general-locotenent, identificat doar ca Alfred K., în vîrstă de 63 de ani, este inculpat pentru conducerea, între anii 1982 și 1990, a unei echipe de agenți est-germani care au obținut informații despre scopurile militare și posibilitățile tehnice ale NATO. Trei agenți care au lucrat la ordinele generalului au fost condamnați, primind o pedeapsă cu închisoarea cuprinsă între cinci și zece ani.

Ce s-a mai „copt" la Tiraspol

Legea pentru apărarea cinstei și demnității președintelui Transnistriei

Sovietul Suprem al Transnistriei a adoptat legea privind apărarea cinstei și demnității președintelui, act care prevede răspunderea penală pentru jignirea publică a șefului autoproclamatei republici, Igor Smirnov, lezarea demnității acestuia și răspîndirea de calomnii la adresa lui. În opinia observatorilor, adoptarea unei asemenea legi a fost cauzată de numeroasele acuzații de corupție aduse conducerii nistrene de opoziția locală și de Comandamentul Armatei a 14-a a Rusiei. Aceasta a generat reacția oficială a autorităților de la Tiraspol, care au dat o declarație ce evidențiază faptul că vina liderilor nistreni poate fi dovedită numai de tribunal, și nu de reprezentanții unei armate străine.

Stînga triumfă în „Hellenic Park"

■ Corupt? Ramolit? Demagog? ■ Nimic nu pare să știrbească renumele lui Papandreu, bătrînul lider socialist care a cîștigat alegerile din toamna trecută din Grecia. Cum a procedat? ■ un articol apărut în "L'Evénement du Jeudi" ■

La 74 de ani, Papandreu se cramponează de putere. Liderul P.A.S.O.K. a revenit la putere și, odată cu el, familia și prietenii săi intimi. Sfidînd pe toți cei care critică resurecția sa, bătrînul șef socialist bravează peste acuzațiile de nepotism, distribuind posturile ministeriale apropiaților săi.

Mai întîi, soția sa, blonda Dimitra - "Mimi" pentru presă, o stewardesă pe care a întîlnit-o în 1987. Amorul lor nelegitim a făcut să vuiască presa de scandal. Și iat-o promovată în funcția de șef al cabinetului personal al lui Papandreu. Dar Mimi are și ea un văr, parașutat în cabinetul secretarului de stat al culturii.

Dar asta nu e tot. Fiul său, Georges Papandreu, a moștenit secretariatul de stat al afacerilor externe, iar medicul său personal - Ministerul Sănătății. În sfîrșit, unui alt vechi prieten i-a revenit portofoliul Marinei Comerciale.

Cu certitudine, vechiul său rival, Constantin Mitsotakis, și-a săpat propria sa groapă, impunînd o nepopulară politică de austeritate. La aceasta se adaugă o desăvîrșită artă a compromisului, dublată de o absență totală a scrupulelor, care-i permit să promoveze un populism și o demagogie devastatoare.

În cazul "Macedonia", Papandreu și-a depășit predecesorul. "Niciodată" - a promis el electorilor săi - "nu vom recunoaște Republica Skopje sub numele de Macedonia. Închidem porțile pentru că numele «Macedonia» este sufletul nostru", a subliniat în fața alegătorilor noul premier, care și-a respectat promisiunile șase zile după ce a fost ales.

În fotografie, Andreas Papandreu, savurîndu-și victoria

Intrarea în Ungaria costă 5.000 de forinți de persoană

■ este foarte posibil ca și autoritățile de la București să introducă aceleași măsuri pentru cetățenii unguri

Guvernul Republicii Ungare a adoptat recent o hotărîre prin care, începînd cu data de 1 mai 1994, la intrarea și șederea în Ungaria a persoanelor fizice străine, acestea trebuie să aibă asupra lor valută convertibilă echivalentă și suma de 5.000 de forinți, sumă calculată la rata de schimb, la zi, a Băncii Naționale Ungare. În acest context, purtătorul de cuvînt al Ministerului Afacerilor Externe, Dan Mircea Geoană, a anunțat că "partea română se vede obligată să analizeze posibilitatea introducerii unor măsuri de reciprocitate, în conformitate cu practica internațională". Reprezentantul Ministerului Afacerilor Externe a precizat însă că, în zilele de 1 și 2 mai 1994, conform Hotărîrii Guvernului României și cu ocazia Sărbătorilor de Paște, vor fi deschise temporar punctele de trecere a frontierei între România și Ungaria de la Turnu-Battanya și Grăbniceri-Eleck.

Declarînd că Hitler a avut dreptate

Trei elevi au devastat un cimitir evreiesc

■ actul de profanare a avut loc în Franța

Trei elevi care au devastat un cimitir evreiesc din Struth (estul Franței) au declarat Poliției că Hitler avea dreptate să omoare evrei, relatează surse ale Procuraturii. Cei trei băieți, unul de 12 ani și doi de 13, au sfărîmat pietrele de mormînt cu bare de fier și apoi au executat în fața lor salutul nazist. Poliția a considerat la început că băieții au acționat fără vreo motivație ideologică atunci cînd au profanat 26 de morminte, fapt agravat de existența unei motivații religioase și care le poate aduce 18 luni de închisoare, informează REUTER.

TELEX

■ Richard Nixon a fost înhumat ieri

Trupul neînsuflețit al fostului președinte american, Richard Nixon, a fost transportat marți în localitatea sa natală, Yorba Linda. Richard Nixon, singurul președinte al Statelor Unite care a demisionat din funcție, a fost înhumat ieri, la funeraliile asistînd președintele Bill Clinton, alți patru foști președinți, precum și numeroși demnitari străini.

■ Pierderile Macedoniei datorate embargoului aplicat de Grecia

Președintele Macedoniei, Kiro Gligorov, a declarat marți, în cadrul primei vizite oficiale la Sofia, că Macedonia pierde lunar peste 60 milioane dolari, datorită embargoului comercial aplicat de Grecia, transmite REUTER. Gligorov a informat Parlamentul bulgar că, "pentru a doua lună și pentru a doua oară, Macedonia este nevoită să se confrunte cu măsurile unilaterale și nejustificate ale administrației grecești".

■ Celebrul cuplu Ames a ajuns la o înțelegere cu procurorii federali

Avocați de la Washington, citați de BBC, informează că perechea ce a reprezentat unul dintre cele mai mari cazuri de spionaj din istoria americană a ajuns la o înțelegere cu procurorii federali. Potrivit înțelegerii, fostul oficial CIA, Aldrige Ames, împreună cu soția sa, Rosaria, au recunoscut unele acuzații și au colaborat în timpul cercetărilor. În schimb, dl. Ames nu va primi pedeapsa capitală.

■ Grupările anti-arabe din Israel au fuzionat

Activiștii mișcărilor Kach și Kahane Hai, grupări extremiste anti-arabe declarate ilegale de guvernul israelian, în urma atacului de la Hebron, au anunțat marți că au fuzionat, informează REUTER. Aceleași surse au mai indicat că cele două mișcări vor coopera în lupta împotriva arestărilor abuzive, precum și împotriva restricțiilor impuse membrilor lor. Liderii celor două grupări, Baruch Marzel și Biniamin Kahane, au fost arestați la puțin timp după masacrul de la Hebron.

■ REUTER dorește să sponsorizeze un post TV slovac

Oficialii ESPE, compania care a depus cererea pentru licență de emisie a postului particular de televiziune, au declarat la o conferință de presă că REUTER și concernul francez Sofirad doresc fiecare o cotă de acțiuni de pînă la 15% din firma cu capital mixt Altev, ce va deține controlul asupra noului post TV, dacă ESPE va obține licența de emisie. Parlamentul se va pronunța asupra proiectului ESPE în luna mai. Oficialii ESPE au precizat că valoarea inițială a capitalului va fi de aproximativ 800 milioane de coroane (24 milioane de dolari), urmînd ca emisia să înceapă din februarie 1995.

s.c. Metalo-Chimice s.a.

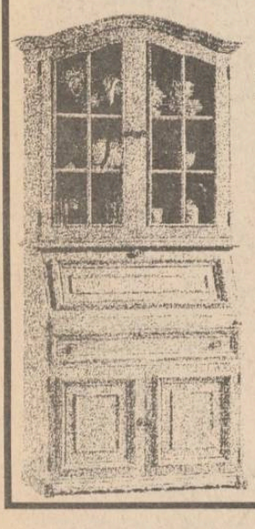

PRIN MAGAZINUL DE MOBILĂ DIN STR. MANTA ROȘIE NR. 1

OFERĂ:

■ dormitoare ■ sufragerii ■ ■ camere combinate ■ ■ biblioteci ■ bucătării ■ ■ holuri ■ canapele ■

Prețuri fără concurență!

La porțile Orientului, un ziar în stil occidental

Poziția 1003 în catalogul presei
Abonamentele se pot contracta la orice oficiu poștal din țară

RADIO NORD - EST IASI
72,44 FM - STEREO

Joi ora 21.10
90' ROCK
Realizator GEORGE PÎNZARU
tel. 032/142448, 146363
pentru corespondență: O.P. nr.6, C.P. 1340

FIRMA NEST
vinde en - gros
✦ ciocolată import (gramaje mici)
✦ biscuiți import
✦ napolitane GOFRET
✦ napolitane cu ciocolată
✦ Vinde planetare GLENTZER SPECIAL
Prețurile, negociabile, nu includ TVA
Ofertă excepțională cu ocazia Sfintelor Sărbători de Paște
DEPOZIT str. C.A. Rosetti, nr.1 (Podu de Fier), lîngă Agenția Loto-Prono
Program: luni-vineri 9⁰⁰-18⁰⁰ sîmbătă-duminică 10⁰⁰-13⁰⁰
Șervețele import (100 buc./pachet) 665 lei/pachet

CAFEAUA DE DIMINEAȚĂ

Duhovnicul din Sărărie a închis Sfînta Carte pentru totdeauna

Aurel LEON

În fiecare dimineață era coadă la portița casei lui din Sărărie. Veneau oameni din trei județe să afle alinarea necazului prin sfatul părintelui Dimitrie. Și preotul deschidea Cartea și glăsuia:

"Dumnezeu știe toate mai înainte de nașterea noastră. El știe care din oameni se vor osîndi și care se vor mîntui. Dar nu le hotărăște toate mai dinainte, ci lasă pe om la voia lui liberă. Că, dacă l-ar sili pe om pe calea mîntuirii, i-ar răpi libertatea și voința și omul nu ar mai primi nici o plată dincolo.

Dumnezeu nu este spărgător de uși, ci numai bate la ușa inimii fiecăruia iar a deschide este în voia liberă a omului. «Iată, stau la ușă și bat; de va auzi cineva glasul meu și va deschide ușa, voi intra la el și voi cina cu el și el cu Mine.» (Apoc. 3,20).

Rămîne la voia omului de a se încununa sau a se osîndi, căci Dumnezeu voiește ca toți oamenii să ajungă la cunoștința adevărului. Se cere doar o singură condiție: unirea voii noastre cu voia lui Dumnezeu și atunci niciodată nu ne vom osîndi.

După Sf. Vasile cel Mare, cea mai înaltă înțelepciune a creștinului este să cugete de-a pururi la ceasul morții. Iar după Sfînta Scriptură cea mai înaltă filosofie a creștinului este frica de Dumnezeu".

Mallarmé credea că universul e făcut în așa fel, încît să încapă într-o carte. Acea carte există: e Biblia. Țăranul român este, prin tradiție, un închinător al cărții de cult, acea carte cu frontispicii de podoabă ca o altiță de ie, cu inițiale migălite în caligrafie artistică, asemenea acestei pagini alăturate din Tetraevanghelul realizat la Rădăuți pe cheltuiala hatmanului Gavril și a soției lui, Liliana, și dăruită mănăstirii Agapia la 1646, în august 24.

În scurgerea istoriei, cartea a împărtășit soarta oamenilor, fiind dusă în robie și apoi răscumpărată. Astfel, prin 1934, am găsit la Biserica Curelarilor o carte de cult cu o asemenea însemnare: "Eu, popa Ion, am răscumpărat această carte căzută în robie la tătari, plătind prețul a două perechi de boi". Deci, o carte căzută în robie era negociată și răscumpărată. Cum să nu fie venerată de credincioși?

Duhovnicul din Sărărie, preotul D. Ichim, la ușa căruia așteptau cu nădejde în ochi zeci de oameni, era cel care "deschidea cartea" și în paginile ei roase de vreme afla cuvinte pentru fiecare. Și oamenii plecau mai încrezători în viață sub protecția Cărții Sfinte. "Ce le spui, părinte, de ies atît de senini?"

"Cît îmi dă mila Domnului sănătate și cuvînt pentru credința lor curată, îi învăț și îi sfătuiesc, îi îmbărbătez și le spun cîte ceva de folos pentru mîntuirea lor. Zice

Sfîntul Efrem Sirul undeva că, în ziua Judecății de Apoi, vom vedea creștini care nu au avut pregătire cărturărească strălucind ca soarele iar noi, cărora ni se pare că știm multe, vom fi departe de fericirea cea veșnică. Dumnezeu nu se uită la hainele și la numele noastre, ci la smerenia inimii".

Pentru asemenea sfaturi, pentru permanenta referire la învățătura cărții, preotul din Sărărie era considerat un fel de "savant", deoarece sfaturile lui aveau bătaie lungă. Presupun că această omagiere postumă a activității lui de prieten și sfătuitor al celor aflați la ananghie va stîrni unele zîmbete piezișe și comentarii dubioase. Dar, indiferent de anumite păreri, eu, care l-am cunoscut personal pe acest preot, D. Ichim, rămas orfan de mic și crescut în vitregii felurite, l-am considerat un duhovnic necesar, mai ales în asemenea vremuri grele. Cuvîntul lui însemna alinare și sfatul lui era acela al unui adevărat preot. Implicarea aceasta a parohului în viața socială a fost benefică, făcînd din el un apostol. Astăzi, cînd bunul părinte din Sărărie își ia rămas bun de la lumina soarelui, e cazul să ne reamintim că "Sufletul, după despărțirea de trup, își păstrează însușirile date de Dumnezeu: memoria, cugetarea, gîndirea, voința liberă. În schimb, unele facultăți, ca: plăcerea, mîhnirea, frica, mînia, imaginația și cele de acest fel nu mai lucrează dincolo ca aici, unde sufletul este în legătură cu trupul cel pătimaș.

Toate aceste facultăți, după moarte, se înduhovnicesc. Patru sînt însușirile sufletului înviat din morți: nestricăciunea, cinstea, puterea și duhovnicia. Însușirile firești ale trupului omenesc, precum puterea seminală, cea hrănitoare și simțitoare, după moarte nu le mai are sufletul. «Împărăția lui Dumnezeu nu este mîncare și băutură, ci dreptate, pace și bucurie în Duhul Sfînt.»" (Rom., 14,17).

Pe mormîntul lui a ținut să fie sfatul: "Păstrați-vă credința strămoșească! Fiți uniți, ca să dăinuiți!" ■

CRONICA ORTODOXĂ

Ora de religie

Dan CIACHIR

Reintroducerea orei de religie în învățămîntul de stat, după mai bine de patruzeci de ani de dictatură ateistă, nu a fost un lucru ușor. Demersurile Patriarhiei în acest sens au început chiar în primăvara anului 1990, cînd Ministerul Învățămîntului răspundea negativ acestei solicitări. Cîteva luni mai tîrziu, un organism creat ad-hoc și care a jucat un rol important, e vorba de **Grupul de reflexie pentru înnoirea Bisericii**, își exprima public dezamăgirea și indignarea pentru faptul că Ministerul Învățămîntului, invocînd unele pretexte și exagerînd anumite dificultăți, se situa pe o poziție de temporizare și tergiversare. În cele din urmă, în anul școlar 1990/1991, se introducea, cu titlu facultativ, o oră de "educație moral-religioasă", o dată la două săptămîni, în școlile elementare și gimnaziale din România.

Biserica Ortodoxă nu s-a mulțumit cu această fărîmă de spiritualitate și s-a dovedit consecventă, urmărind - pe termen lung - și formarea unor dascăli laici apți să predea religia în școli. Așa a apărut ideea unor facultăți cu dublă specialitate: Teologie - o limbă modernă; Teologie - istorie; Teologie - latină; Teologie - limba română. Aceste facultăți sînt o realitate azi.

Să vedem care este în prezent statutul învățămîntului religios în școlile de stat din România. Constatăm, mai întîi, că există o disciplină care se numește oficial chiar **oră de religie**. Ea este **obligatorie** pentru fiecare școală, caracterul facultativ fiind doar pentru elev, care decide împreună cu părinții săi dacă va participa sau nu la acest curs. Cît privește amploarea fenomenului, lăsăm cifrele să vorbească, întrucît, în actualul an de învățămînt, opt mii de preoți și două mii trei sute de laici acreditați de Biserică predau religia în peste 11.500 de școli de stat. Au apărut în acești ani și manualele - atît de trebuincioase - și programele analitice. Iar, nu de mult, s-a constituit **Comisia Națională Consultativă de Religie**, organism care urmează să se întrunească trimestrial și din care fac parte, pe lîngă reprezentanții Bisericii Ortodoxe și ai celorlalte culte, reprezentanți ai Statului, respectiv ai Ministerului Învățămîntului și ai Secretariatului pentru Culte.

Credem că se poate vorbi de un real progres la capitolul învățămîntul religios. El demonstrează consecvența și perseverența Bisericii, dar și receptivitatea părinților și a copiilor față de credința pe care o mărturisesc. În fața acestor realități, adversitatea și indiferența au izbîndit. E bine că s-a înțeles că ora de religie nu trebuie să devină un amvon al prozelitismului; că Evanghelia e una pentru toți creștinii. Apoi, faptul că există un număr apreciabil de laici care predau religia, așezați sub bolta spirituală a Bisericii, e iarăși îmbucurător, deoarece Biserica Ortodoxă nu este doar o instituție, ci, în primul rînd, o comunitate de iubire. În cadrul ei, încă din primele veacuri creștine, laicii puteau îndeplini, prin delegație, puterea învățătorească. E cazul dascălilor din vechime.

În România, pînă la secularizările din timpul domniei lui Cuza, școala și religia au mers mînă în mînă, prima avîndu-și sursa în cea dintîi. Ulterior, învățămîntul a devenit laic, dar ora de religie s-a păstrat. În acești ultimi patru ani, Biserica Ortodoxă și celelalte confesiuni creștine nu aveau cum să își creeze un învățămînt propriu. Așa încît soluția cea mai eficientă și mai realistă rămînea reîntoarcerea preotului și a învățătorii creștine în școlile de stat. Cred că putem vorbi de un succes. Dar ne grăbim să prevenim asupra unui lucru: cunoașterea și mărturisirea nu se suprapun automat. Creștinismul nu este o gnoză și, cu atît mai puțin, o știință sau un sistem filozofic. Religia trebuie asumată, mărturisită - pentru că numai în felul acesta ea rodește ontologic în om. Menirea preotului sau a laicului care predă religia e cu totul aparte. El nu e un sămănător de noțiuni "obiective", ci un propovăduitor care trebuie să completeze harul pe care toți creștinii îl au prin botez: calitatea de a fi receptivi învățăturii lui Hristos, învățătură care este, în primul rînd, o cale a mîntuirii - o soluție existențială. De aceea, pentru copil, ora de religie trebuie să se completeze în mod firesc cu frecventarea Bisericii și cu primirea Tainelor Ei. ■

"Dumnezeu nu ne părăsește niciodată!"

■ dialog cu Arhimandritul Teofil Părăian, de la Mănăstirea "Sîmbăta"

- Părinte Teofil, cum reușiți să fiți la curent cu cele ce se întîmplă în lume și în România? Nu vă e frică de îndepărtarea de lume?

- Dragă, fiind nevăzător, capăt informațiile prin intermediul unui aparat de radio (pot să ascult și eu buletinele de știri), dar, altfel, nici nu mă consider foarte informat despre cele ce se întîmplă în țară. Cît privește depărtarea de lume, pentru mine e o condiție, adică nu m-am depărtat de lume ca să scap de lume, ci ca să am niște condiții să pot fi mai mult cu Dumnezeu.

- Eu vă urmăresc de o bună bucată de vreme, dar n-am avut bucuria de a vă întîlni pînă acum. V-am citit un interviu în "Cotidianul", din 16 aprilie 1993. Acolo spuneați că în copilărie erați foarte năbădăios și, la un moment dat, cineva din sat i-a spus mamei d-voastră să vă ducă la preot, că n-ați fost botezat bine. Mi-a plăcut mult asta. Sînt ușor nedumerit: d-voastră de ce vă țineți minte năbădăile din copilărie?

- Asta nu înseamnă că sînt păcate. Îmi amintesc de astea și, așa, pentru motive distractive.

- Da, bineînțeles, eu, în gînd, vă și spun "sînteți, oarecum, mucalit", dar mă gîndeam, totuși, dacă se poate uita ceea ce i-ați spus d-voastră păcătosului respectiv. Memoria noastră și mai ales memoria păcatului cred că e benefică.

- Dragă, nu poți să-ți impui o uitare, dar e bine să nu fii preocupat de lucruri irecuperabile!

- De mai multe ori ați spus că "judecata e semn de mîndrie", dar, mă gîndesc, pentru mine, ca mirean, judecata nu-i motorul lumii în care trăim și al lumilor care au fost?

- Dacă judeci pe cineva (dacă îl socotești rău, nedrept ș.a.m.d.) înseamnă că... nu știu în ce măsură l-ai putea folosi sau în ce măsură te-ai putea folosi.

- Ați spus, la Casa Studenților, din Iași, în 15 aprilie 1994, că, de fapt, "credința e un dar de la Dumnezeu". Mă gîndesc, totuși, cum se face că, uneori, sîntem așa-zis "părăsiți de Dumnezeu"?

- Dumnezeu nu ne părăsește niciodată, putem avea noi impresia că ne părăsește, dar și eclipsele periodice, care pot interveni, de fapt nu sînt "părăsiri" propriu-zise, ci sînt o pedagogie a lui Dumnezeu pentru a ne angaja și mai mult într-o viață superioară.

- Vă pun o întrebare și dificilă, și delicată și care interesează foarte tare: care sînt (în opinia d-voastră) originile simpatiei și antipatiei (uneori profunde) dintre oameni?

- E foarte greu de spus. Ceea ce știm noi este că sînt oameni cu care ne potrivim și vibrăm la fel; nu există o metodă de împrietenire, dar există prieteni, iar prieteniile, în general, sînt bazate și pe atracții între persoane.

- Ați spus, cîndva, "asta înseamnă a gîndi religios" (într-un răspuns pe care l-ați dat). Vă întreb, ce înseamnă de fapt a gîndi religios?

- A gîndi religios înseamnă a gîndi în sfera credinței în Dumnezeu.

- În tinerețe, ați fost îndrăgostit de vreo femeie?

- Dragă, nu prea am fost. Nu pot să spun că am avut o legătură anume cu cineva sau că am avut în vedere pe cineva. Eu am fost totdeauna sociabil și, fiind sociabil, am fost sociabil și cu bărbați, și cu femei. N-am exclus partea feminină, dar n-am fost preocupat în mod deosebit de legături de felul acesta.

- Nu resimțiți ca pe un lucru definitiv pierdut, ca pe un "paradis pierdut", faptul că nu ați fost îndrăgostit? Nu o găsiți ca pe o carență a d-voastră?

- Nu, pentru că ceea ce am avut a fost mai mult decît ceea ce s-ar fi putut considera pierdut.

- Care au fost întîlnirile importante ale vieții d-voastră? Ce v-a marcat profund, în viață, din întîlnirile cu oamenii importanți cunoscuți?

- Am avut întîlniri - se poate vedea și în "Convorbiri duhovnicești" - cu cîțiva oameni, între care: Părintele Arsenie Boca (în 1942, apoi în 1965). Apoi, cei care au fost la mănăstire, Părintele Arhimandrit Serafim Popescu (am viețuit împreună 40 de ani).

- Nu l-ați pomenit pe Părintele Stăniloae, știu că l-ați cunoscut...

- L-am cunoscut și pe Părintele Stăniloae, dar n-am fost foarte apropiat de dînsul. L-am cunoscut mai mult din scrierile sale decît din comunicări directe. **(A consemnat Dorin POPA)**

Din scrisorile, telefoanele și audiențele zilei

■ Abuzurile primarului din Ciortești

D-nii Gheorghe Petrucă, Neculai Marcu, Gh. D. Rusu, Constantin C. Asăvoaei și încă vreo 250 de cetățeni din Ciortești, județul Iași, au scris și au dezvăluit Prefecturii Iași unele nereguli săvîrșite de primarul Ion Mircescu, cerîndu-i destituirea. Neregulile se referă la aplicarea defectuoasă și părtinitoare a Legii fondului funciar, reținerea din recoltă membrilor asociați, uneori produsele fiind însușite direct de către primar și de către secretarul primăriei, Cezar Zăgan, distrugerea a ceea ce s-a făcut cu ani în urmă și înstrăinarea în folos propriu de materiale de la unele obiective social-culturale din incinta comunei, afaceri din licitații așa-zis publice, jaful din banii și bunurile rulate din petrecerile organizate la Căminul cultural, devenit loc de furturi nocturne ale primarului. Se exemplifică cazul întîmplat la nunta fiului d-lui Gh. Petrucă, cînd primarul a fost surprins adulmecînd la camera cu provizii ale organizatorilor nunții. Se subliniază că procesele în diferite probleme se țin lanț, iar de la ele primarul lipsește pentru ca oamenii să se descurajeze ori să facă cheltuieli inutile. Cetățenii din comuna Ciortești au ales un primar. Nici nu-i interesează coloratura lui politică, despre care nici nu amintesc în paginile depuse la Prefectură. Pe ei îi preocupă acum să scape de înșelătoria în care au căzut; ei cer să fie destituit necinstitul și să fie pus în loc un primar al dreptății, corect cu sătenii. Cam același lucru îl cer pentru secretarul Primăriei și pentru polițistul comunei, care s-au compromis.

■ "Teorie și analiză literară"

Dl. prof. Constantin Parfene este autorul volumului "Teorie și analiză literară" - ghid practic, apărut la Editura Științifică București, în cea de-a doua parte a anului 1993. "Cartea este concepută", cum spune autorul în "Cuvînt înainte", dar și pe coperta volumului, "ca o introducere în teoria literaturii. Atenția se concentrează asupra problemelor fundamentale din aria de interes a acestei discipline. Ne-a interesat să surprindem din această perspectivă elementele comune sau apropiate ale unor demersuri științifice diverse (sociologie, fenomenologice, structuraliste, semiotice) iar, sub aspect metodologic, să explicăm și să ilustrăm fiecare problemă pusă în discuție cu analize de texte. Lucrarea se adresează unei categorii diverse de cititori: profesorilor de literatură (cărora le oferă material pentru continua perfecționare a pregătirii teoretico-aplicative), studenților, elevilor de liceu. Dar ea se deschide și tuturor celor interesați de înțelegerea și interpretarea operei literare".

■ Plata la taxi, cu negocieri și reproșuri

Dl. Constantin Șerban, cadru didactic la Școala generală nr. 42, Iași, ne-a demonstrat că specialiștii de la Sectorul de metrologie nu trebuie să șomeze. Dl. Șerban a călătorit zilele acestea cu taxiul 3-IS-5463, aparținînd firmei "Cetățuia", de la vechiul rond CUG pînă în dreptul bisericii "Trei Ierarhi". Aparatul de taxare de la bordul taxiului nu funcționa, iar șoferul îi explica că întîrziase să-l ducă la metrologie pentru verificare și pentru adaptare la noile tarife. Preventiv, însă, notase la văzul clienților vechiul tarif de 300 lei/km înmulțit cu 3, chiar dacă benzina, la ultima "reașezare de preț", nu s-a scumpit de trei ori. Așa că, dacă mai înainte un asemenea traseu costa 1.300-1.400 lei, de data aceasta a costat 2.700 lei, dar după negocieri și reproșuri.

■ Pierderi de apă

D-na Elena Teodoriu și dl. Constantin Simionescu, din B-dul N. Iorga, Iași: Între Piața Nicolina și Bazar, în dreptul blocului cu nr. 55B, de joi, 21 aprilie, s-a semnalat la dispeceratul RAJAC o scurgere de apă. S-a prezentat o echipă, a privit cum apa inundă strada și a plecat. D-na Lucreția Olaru, din Aleea Dreptății nr. 2, cartierul Dacia, ne-a informat că, în dreptul Școlii generale nr. 26, o conductă spartă pierde apa potabilă iar în apartamente nu-i nici un fel de apă de două zile. RAJAC nu se grăbește, pentru că costurile apei sînt acoperite tot de către locatari.

■ Deposedat de pămînt

Dl. Mihai Timircan, stradela Canta nr. 11, bl. 461, sc. C, et. 4, ap. 17, Iași. "Ca moștenitor a lui Toader Timircan (Șoseaua Bîrnova nr. 100), am dreptul la 20.000 mp teren, în devălmășie cu Elena Timircan și Maria Cososchi - 5.000 mp în fizic, iar restul în acțiuni la I.A.S. Bucium. După atîția ani de la adoptarea Legii 18/1991, după 25 cereri depuse la Primăria Iași, rămase fără răspuns, și după multe audiențe - inclusiv la dl. primar care, în cazul meu, a organizat chiar un consiliu de lucru operativ, iar dl. Petru Gârlea s-a angajat «să mă rezolve», sînt la ora actuală complet deposedat - fără pămînt și fără acțiuni, pentru că dl. Petru Gârlea le-a dat mamei mele vitrege și fiicei sale, înfiată de tata. La mine poate vor veni obligațiile să plătesc impozitele."

■ Gunoiul vînturat și lăsat în așteptare

D-na Smaranda Racoviță, Splai Bahlui nr. 20, Iași. Recunoaștem că R.A.G.C.C. se ocupă mai mult astăzi decît altădată de evacuarea gunoiului menajer din zonă. Dacă R.A.G.C.C. ar fi și mai operativă, ar fi un cîștig în plus. De un an-doi, cei din sectorul Salubritate s-au obișnuit ca, într-o anumită zi, de dimineață, să sosească la punctul gospodăresc, să răscolească gunoiul, să-l vînture, mutîndu-l alături cu "melcul", după care revin de-abia a doua zi cu tractorul și remorcile și-l ridică, vînturîndu-l iar. În acest interval, populația - mai ales copiii și bătrînii dornici de soare - inhalează mirosul gunoiului, că despre clorinarea și alte dezinfectări ale punctelor gospodărești nu poate fi vorba nici din partea R.A.G.C.C., nici din partea asociațiilor de locatari. **(Ion N. OPREA)**

CRONICA SPECTATORULUI DE FILM

ROSENEMIL

duioșia promiscuității

Pentru cei pe care blazarea i-a dezobișnuit să mai plîngă, filmul lui Radu Gabrea poate fi un prilej de rememorare a pasiunilor trecute. S-ar renunța, astfel, la o plimbare ideală în Grădina Copou și s-ar trece peste drum, la cinematograf, unde rulează o (aproape) melodramă, nici măcar un film de divertisment, și mai mult decît o producție lacrimogenă din Indii. (Ca parodie melodramatică, ar fi suscitat, cu siguranță, interesul a mai mult de cincisprezece spectatori, cîți se înghesuiau, la un moment dat, să vadă minunea de coproducție: Germania-Franța-Elveția-România, 1993.)

Se recapitulăm. Personajul principal, Rosenemil, a fost proiectat inițial, probabil ca un François Villon modern, rătăcit în Berlinul de acum un veac. Sangvin, boem, hoț (mai cînd găinar), protejat al prostituatelor, în plus - dotat cu o inteligență de sălbăticiune și dresat continuu de poporul lumii interlope. Oricît de bine intenționați ar fi fost scenariștii (Radu Gabrea și Meir Dohnal), eroul nu e nici un "rebel fără cauză", nici un poet al mahalalei, ori vreun răzvrătit, vreun arivist cu aparență de Don Juan etc. Motivația e nulă, așa cum inexistent este efortul de șlefuire a psihologiei personajului. În trupul imperfect al scenariului, nici un indiciu de viață prin prestația lui Werner Stocker. (Fizionomia acestuia amintește vag de Klaus Maria Brandauer; ar fi putut fi un avantaj consistent, dacă actorul s-ar fi străduit să joace într-adevăr).

În ciuda faptului că s-a dorit o parafrază interesantă, un "Drum spre înalta societate interlopă", rezultatul e trist - prin stîngăcie și inexpresivitate, de un lirism denaturat. Păcat, ar fi putut avea savoarea dramelor de mahala... Sau un grăunte din sublimul "Traviatei".

Ipostazele (ostentativ) contrastante pot uneori suplini, întrucîtva, lipsa de substanță. Există o secvență a visului rău prevestitor: iubita eroului, tînăra prostituată Lissy, aruncă, pe un pod fiind, trandafiri roșii în apa întunecată. Trezit brusc din somn și tulburat de viziunea onirică, Emil are în fața ochilor tabloul eforturilor conjugate a doi servitori, în vederea strîngerii corsetului noii amante (de data aceasta, curtezană de lux). Confortul pe care aceasta i-l oferă spulberă orice urmă de poezie.

Ideea scindării, a unei perpetue pendulări între două tabere (aparținînd, în fond, aceleiași umanități damnate), e atrăgătoare. Puțin scuzabilă devine însă alunecarea spre facil și caricatural, în condițiile apropierii sesizabile de anumite tehnici regizorale consacrate (Istvan Szabo, de pildă). Incapabili să mimeze pasiunea, actorii, la rîndul lor, se străduiesc să obțină măcar neliniști - care, volens-nolens, apar supradimensionate. Indiscutabil, vina aparține și dublajului (în limba germană).

Spre final, primează sfîșierea eroului întors la vechiul amor, statornic, dar stigmatizat de boală (ftizie). Lissy - Zori-de-zi moare tușind, dansînd, fericită, în brațele lui. Imaginile ultime sînt cele ale unui Rosenemil ("Boboc de trandafir", în viziunea traducătorilor) la fel de sărac ca la început, debusolat, hoinar.

Se poate auzi din nou cîntecul lui Lissy ("Intră, stimate domn/ Și ușa închide-o/ Să nu ne ia cu frig..."). Publicul iese (tot pe unde a intrat) și, doldora de gînduri interzise, plonjează în lumea adevărată, cu mai puțin machiaj; acolo unde Lissy și Emil se mișcă nestingheriți și, înainte de toate, veridici. Fiindcă, se știe, tuberculoza înregistrează o recrudescență, iar tragismul iubirii e numitorul comun al existențelor noastre, altfel distincte. **(Lavinia IVOR)**

S.C. MOLDOLUX CĂMIN S.R.L.

Ofertă excepțională de Paște!
Doar în intervalul 25-30.04.1994 clienții pot cumpăra mobilă cu o reducere de 10%.

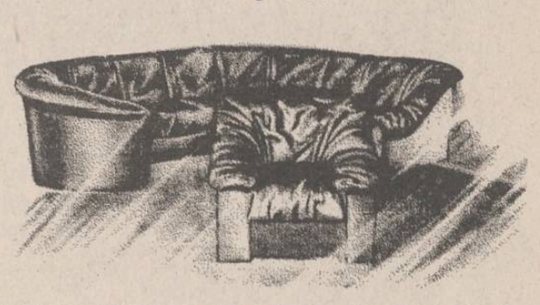

Str. Bucium 25
fax 127432, orar zilnic 9.00 - 17.00, tel. 137807

IAȘI MICA INDUSTRIE S.A.

MICA INDUSTRIE
Str. Vasile Alecsandri nr. 6, Iași

Pune la dispoziția dumneavoastră, pentru Sfintele Sărbători ale Paștelui:
• tăvi de copt cozonac •
• tăvi de copt pîine •
• forme pentru prăjituri •
Contactați-ne la tel. 130278 sau în str. Sf. Lazăr nr. 8.

DIRECȚIA DE TELECOMUNICAȚII IAȘI

informează toți abonații telefonici că,

începînd cu 1 martie 1994, s-au majorat tarifele la toate categoriile de servicii.

Deoarece, prin factura lunii martie a.c., abonamentul s-a încasat la valoarea veche, în factura lunii aprilie se va percepe, prin rubrica **"Lucrări telefonice"**, diferența dintre abonamentul nou și abonamentul achitat în luna martie, iar prin rubrica **"Majorări tarife"** se va percepe diferența dintre abonamentul anticipat nou și cel vechi (constituit ca garanție).

Fotbal, Divizia Națională

Spectacolul s-a încheiat, Rapidul salvînd... Regia!

■ *Steaua - pentru a 16-a oară campioană* ■ *Politehnica Timișoara și Dacia Unirea Brăila au retrogradat în divizia A* ■ *Craioveanu - golgeterul campionatului* ■ *Pentru eșalonul UEFA - așteptăm finala Cupei României, dintre Universitatea Craiova și Gloria Bistrița* ■

■ **Rezultate:** Poli Timișoara - Rapid 0-2 (0-1); Sportul Studențesc - F.C. Brașov 3-2 (2-0); U. Cluj - Progresul 1-0 (1-0); U.T.A. - Oțelul Galați 2-0 (2-0); Dinamo - Electroputere 4-2 (3-0); Ceahlăul - Petrolul 0-0; Inter Sibiu - Gloria Bistrița 2-0 (0-0); Universitatea Craiova - Farul Constanța 1-2 (1-0); Dacia Brăila - Steaua 2-5 (0-2).

■ **Clasament:** 1. Steaua 53 p - campioană națională; 2. Universitatea Craiova 40 p; 3. Dinamo 39 p; 4. Rapid 38 p; 5. Petrolul 38 p; 6. Farul 37 p; 7. Gloria Bistrița 35 p; 8. Inter Sibiu 34 p; 9. Progresul 32 p; 10. Ceahlăul 32 p; 11. U.T.A. 32 p; 12. U. Cluj 31 p; 13. F.C. Brașov 31 p; 14. Electroputere 30 p; 15. Oțelul 29 p; 16. Sportul Studențesc 29 p; 17. Poli Timișoara 28 p; 18. Dacia Brăila 24 p.

■ **Golgeteri:** Craioveanu (Universitatea Craiova) - 21 goluri; Ilie Dumitrescu (Steaua) - 18 goluri; Ivan (F.C. Brașov) - 16 goluri.

■ **Sinteza etapei:** ■ primul gol, la Craiova: Stîngă (min. 6) ■ Clujeanul Predatu înscrie un minut mai tîrziu, îndepărtînd stafia retrogradării de apa Someșului ■ Min. 13: primul șoc al etapei - Chiriță marchează pe Bega; Poli - Rapid 0-1! Timișoara e retrogradată ■ Min. 25: Dinamo - Electroputere 2-0 și primul loc în Cupa UEFA s-a ocupat ■ La Timișoara, Chebac ratează golul desprinderii, dar numai peste două minute timișorenii au o bară prin Kovacs. În Regie, liniște pînă în min. 30, atunci cînd portarul albanez al Brașovului, Bozhiqi, îi oferă golul pe tavă lui Hrib: 1-0 ■ La Arad, U.T.A. - Oțelul 2-0 și gălățenii intră în combinație (e drept, pe mînă moartă!) ■ În finalul reprizei, Giuleștina zburdă la Timișoara, dar Prodan majorează scorul pentru Sportul Studențesc.

Steaua București - campioana României în sezonul 1993-1994

■ Tot la Craiova, se înscrie și primul gol al reprizei a doua: de data aceasta constănțenii, prin B. Oprea ■ Un mic "frison" în Regie: Bîrboră reduce din handicap (min. 56) ■ Min. 69: Poli - Rapid 0-2 (R. Voinea) și... finita la commedia! ■ Sportul Studențesc înscrie golul liniștei (Șumudică), timișorenii nu dau gol nici din 11 m (Bătrînu), iar Butoiu aduce echipa de pe Litoral în avantaj pe stadionul din Craiova ■ Ultimul gol al campionatului - în Regie. Autor: brașoveanul Marian Ivan, o mare promisiune a fotbalului românesc. **(G.I. NICOLAE)**

P.S. Rezultatele etapei a XXXI-a a campionatului Diviziei B, seria I: Cotidian Bacău - C.F.R. TEPRO Iași 1-0; Cetatea Tg. Neamț - Melana Săvinești 2-0; Meconerg Onești - Mureșul Toplița 2-1; Minerul Comănești - Vrancart Adjud 1-0; Petrolul Moinești - Minerul Gura Humorului 3-0; Nitramonia Făgăraș - A.S.A. Cîmpulung 2-1; FEPA '74 Bîrlad - Rapid Miercurea Ciuc 3-3; Cozinda Botoșani - F.C. Sf. Gheorghe 2-0.

Scrimă

Alin Lupeică vicecampion național

Zilele trecute, în sala Tractorul din Brașov, au avut loc Campionatele Naționale de sabie pentru seniori și speranțe olimpice. Pe planșe (se putea altfel?) s-au aliniat și mușchetarii ieșeni de la C.S.M. C.S.Ș. Unirea, pregătiți de maestrul Iulian Bițucă. Dacă la speranțe a trebuit să ne mulțumim cu un loc șase, obținut de Marius Dîrlea, la seniori așteptam o medalie din partea lui Alin Lupeică. Medalia a avut în final sclipiri argintii, pentru că Alin a mers foarte bine în turneul final pînă în ultimul asalt, în care a cedat în fața campionului en-titre, brașoveanul Dan Găureanu (scor 9-15). Chiar dacă rezultatele din ultima vreme din Cupa Mondială l-ar fi îndrituit pe Alin să cucerească titlul, noi apreciem performanța tînărului sabrer ieșean ca foarte valoroasă și așteptăm noi succese pe plan internațional. **(GIN)**

Suflet de microbist

Liceenii basket-ball și limita bunului simț

Televiziunea Română a transmis ieri după-amiază, în direct pe programul I, repriza a doua a unui meci de baschet în care se întîlneau echipele a două licee bucureștene. Nu știm care au fost rațiunile ce au condus la decizia de televizare a unei partide de juniori, finală a unei competiții amicale. Și mă întreb: cîți telespectatori de la Timișoara, Cluj, Bacău sau Constanța erau interesați în vizionarea acestui meci? Cu atît mai ciudată a părut programarea acestei transmisii cu cît, tot ieri după-amiază, nici o partidă din cadrul ultimei etape a Diviziei Naționale la fotbal nu s-a bucurat de atenția Televiziunii Române. Ca să nu mai vorbim de Campionatele Naționale de handbal, volei sau chiar... baschet, care se desfășoară într-un perfect anonimat, eventualul reportaj televizat (și înregistrat) de la o astfel de partidă nedepășind 90 de secunde. S-ar putea găsi o replică, anume faptul că s-a încercat stimularea interesului tinerilor pentru practicarea baschetului. Dar, în acest caz, n-ar fi fost mai indicată televizarea unei partide a echipei naționale de juniori? La sfîrșitul săptămînii trecute, cadeții tricolori au reușit calificarea pentru Campionatul European, în urma unui turneu disputat la Tulcea, dar n-am văzut la televizor nici un reportaj de la acest eveniment. Vrem să atragem copiii la baschet? Nimic mai simplu: putem transmite, în fiecare săptămînă, o repriză de baschet adevărat din campionatul profesionist nord-american. Există, oare, o mai bună propagandă pentru acest sport?

Aș vrea să fiu bine înțeles. Nu am nimic împotriva copiilor de la cele două licee bucureștene, care s-au străduit, în teren, să joace precum "cei mari". Nici împotriva galeriilor înfierbîntate, care și-au susținut cu mult entuziasm favoriții. Și nici măcar împotriva crainicului Bogdan Stănculescu, deși a afirmat la un moment dat că "... acest meci (n.r.: adică meciul de baschet copii) oferă un spectacol mai interesant decît o partidă din Divizia Națională de fotbal". Cu modestie, aș dori să pledez pentru respectarea unei ierarhii a valorilor. (În primăvara anului 1992, primul "All Stars Game" al baschetului românesc, disputat la Cluj, a fost televizat abia în ultimul moment și numai pe programul II. Există în București mai multe studiouri de televiziune locale (SOTI, ANTENA I ș.a.m.d.), care ar fi putut eventual transmite "marele meci" dintre liceele "Ion Neculce" și "I. L. Caragiale". Nu cred să fi existat mai mult de 1500 amatori de sport dornici să urmărească partida. Și, în mod sigur, toți cei 1500 s-au aflat ieri după-amiază în tribunele sălii Lucian Grigorescu. La ce bună, în acest caz, televizarea partidei pe programul I?

Acum vreo 12 ani, am evoluat într-o partidă de fotbal de-a dreptul extraordinară. Echipa Liceului "D. Cantemir" o întîlnea pe aceea a Liceului de Informatică. Se adunaseră în jurul terenului vreo 300 de spectatori, la care vă rog să adăugați și galeriile, alcătuite din colegele noastre, frumușele și entuziaste. Partida a fost de un excelent nivel tehnic și a avut o desfășurare dramatică, echipa de la Liceul Cantemir înscriind golul victoriei în ultimele minute. Din păcate, acel veritabil spectacol fotbalistic nu a fost transmis de televiziunea națională! Ca să vedeți cîtă nedreptate se făcea fotbalului școlar pe vremea odiosului... **(Eugen FLORESCU)**

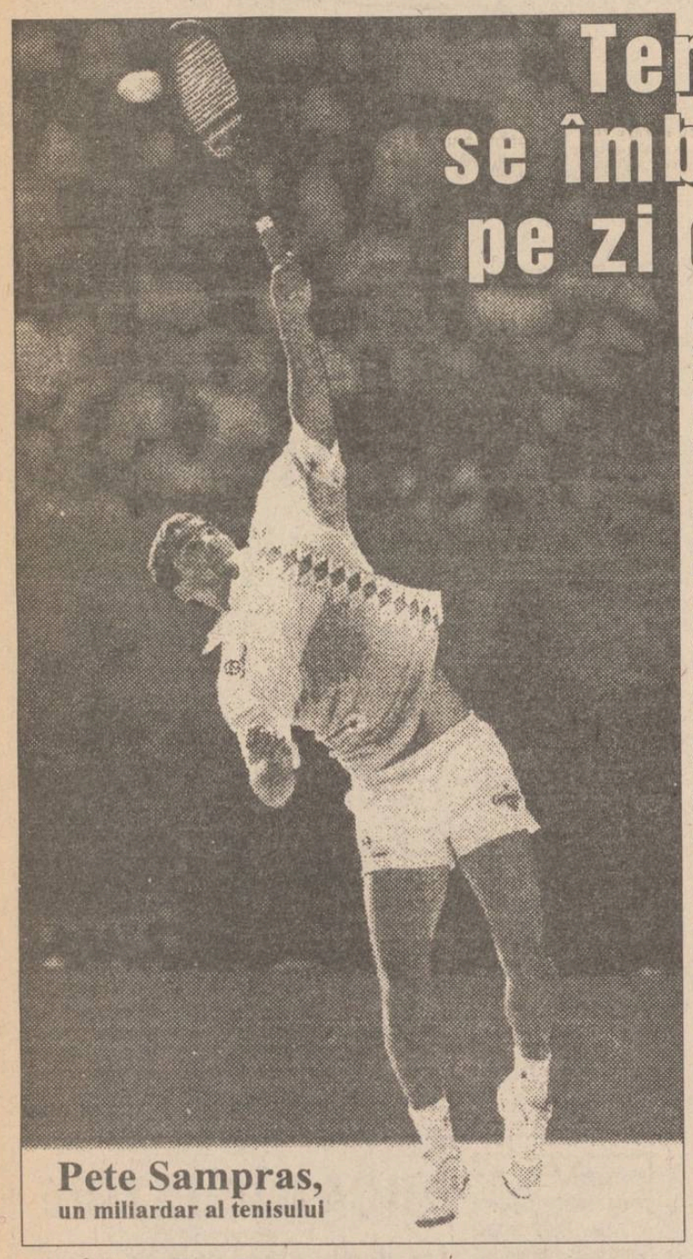

Tenismanii se îmbogățesc pe zi ce trece

Pete Sampras, un miliardar al tenisului

Tenismanii sînt printre cei mai bine plătiți sportivi din lume, acesta nu mai e un secret pentru nimeni. Interesant este, însă, faptul că acest sport a devenit cu adevărat "al milionarilor" în ultimii 10 ani. O statistică publicată de revista "Tennis Magazine" scoate foarte bine în evidență acest fapt: în 1968, cel mai bogat era Tony Roche, cu 63.504 $; cinci ani mai tîrziu, nr. 1 mondial, Ilie Năstase, cîștiga 228.750 $, pentru ca, în 1983, să înregistrăm saltul brusc al lui Ivan Lendl la 1.747.128 $ pe an. Comparația continuă cu anul 1993, în care nr. 1 mondial, Pete Sampras, a adunat doar... 3.648.075 dolari. Un calcul simplu ne arată că, din 1968 și pînă în prezent, cîștigurile anuale ale jucătorului clasat pe primul loc în ierarhia mondială au crescut cu 5.700%.

Acest salt spectaculos al cîștigurilor financiare nu a avut efecte vizibile și asupra jucătorilor din a doua jumătate a clasamentului mondial: dacă, în 1978, jucătorul cu nr. 100 cîștiga doar 29.248 $, în 1993, acestea se cifrau la 187.448 $ (cam cît cinci automobile Ford "ultimul răcnet"!).

Dacă vă interesează cum au stat lucrurile în 1993, aflați că Sampras, Courier, Stich și Edberg au cîștigat împreună aproximativ 12.000.000 $, adică bugetul întregului circuit A.T.P. din 1970! **(I.C.T.)**

Rugby

Quo-vadis, Politehnica? (II)

■ *ce spune antrenorul?*

În urma celor aflate de la jucători (părerile lor le-ați aflat din ziarul de ieri), vă prezentăm succint declarația prof. Petre Florescu, antrenorul echipei:

"Echipa merge așa cum merge datorită valorii scăzute a lotului, dar, mai ales, datorită mentalității greșite a jucătorilor. De la preluarea echipei nu am avut niciodată un număr mai mare de 15-16 jucători la antrenamente, ceea ce, la un lot de 36 de sportivi, este extrem de puțin (n.r.: în ziua documentării erau prezenți 7 jucători în teren!). Mai mult, atunci cînd vin, se dau loviți sau accidentați, pentru a nu participa la tema propusă. În schimb, în afara terenului, sînt mari rugbiști. Cît despre lipsa mea de tact pedagogic și caracterul tiranic, toate acestea vin de la refuzul de a face compromisuri de orice fel. Eu nu pot accepta să introduc în teren un jucător numai pentru că este fiul cuiva și, de asemenea, nu pot accepta ca jucătorii (asimilați elevilor mei) să bea sau să fumeze în vestiar sau în compartimentul trenului cu care mergem în deplasare. În plus, la meciuri, eram obligat să fac diferite artificii pentru a avea echipa completă. În această situație, am apelat la cîțiva jucători retrași din activitatea competițională, care m-au înțeles, și, cu marea dragoste de rugby care-i caracterizează, m-au ajutat să pot să aliniez o echipă fără improvizații pe posturi. Mă refer la Petrișor, Elisei, Doroftei, Vasilache și alții, cărora țin să le mulțumesc și pe această cale". **(Dumitru CUMPĂTĂ)**

Popice

D. Penciuc în Polonia

Dumitru Penciuc, cel mai valoros popicar al A.S. C.F.R. Iași, va participa, alături de Violeta Boncan, la un puternic turneu internațional, ce va avea loc, în perioada 29 aprilie - 1 mai, la Poznan (Polonia). Cei doi sportivi, ambii aflați în vederile selecționerilor, au fost desemnați nominal de către Federația de specialitate, de a apăra culorile României la acest turneu. În luarea acestei decizii a contat enorm și faptul că, în grupa I a Superligii masculine de popice, pe primul loc se află A.S. C.F.R. Iași, cu toate că echipa ieșeană are un joc restant cu Rulmentul Brașov. Indiferent de rezultatele obținute în ultima rundă, se cunosc (cu excepția celei de-a treia clasate în grupa a doua) echipele care, în perioada 5-15 iunie, își vor disputa la Tg. Mureș titlul de campioană: A.S. C.F.R. Iași, Gloria Buzău, Carpați Sinaia (grupa I), Aurul Baia Mare și Minerul Vulcan (grupa a II-a). **(Leonard CĂNĂNĂU)**

TELEX

■ Holyfield renunță

La patru zile după ce a pierdut titlul mondial la categoria grea, boxerul american Evander Holyfield a anunțat marți seara că renunță la activitatea profesionistă. El a declarat că la sfîrșitul partidei, pierdută la puncte în fața lui Moorer, un control medical a condus la descoperirea unei afecțiuni cardiace. În vîrstă de 31 de ani, Holyfield avea în palmares 30 de victorii și două înfrîngeri.

■ Golul care n-a fost

Federația germană de fotbal a decis ca partida dintre Bayern München și F.C. Nürnberg să se rejoace pe data de 4 mai. Disputat sîmbătă, meciul s-a încheiat cu scorul de 2-1 în favoarea bavarezilor, dar oficiali din cadrul Federației au descoperit, la vizionarea casetei video, că primul gol al lui Bayern nu a fost valabil. La reluarea cu începitorul a fazei, s-a văzut clar că mingea șutată de Helmer nu depășise linia porții. Actuala hotărîre a fost luată în urma unui protest depus de F.C. Nürnberg, echipă aflată în lupta pentru evitarea retrogradării. De remarcat că această decizie influențează lupta pentru titlu, Bayern aflîndu-se la concurență cu F.C. Kaiserslautern.

■ Hochei: rușii debutează în forță

Rezultate înregistrate la C.M. de hochei pe gheață ce se desfășoară în aceste zile în Italia. Grupa A: Rusia - Marea Britanie 12-3; Canada - Austria 6-1. Grupa B: Cehia - Franța 5-2.

■ Fotbal: meci amical SUA-Mexic

La 4 iunie, la Pasadena, pe stadionul "Rose Bowl", este programată întîlnirea amicală dintre formațiile reprezentative ale Statelor Unite ale Americii și Mexicului. Încasările vor fi donate Fondului de Apărare al Copilului din cadrul UNICEF, au anunțat organizatorii. Vă reamintim că echipa S.U.A. face parte din grupa A a turneului final al C.M. de fotbal, alături de Elveția, Columbia și România. **(Mediafax)**

Produse de calitate superioară!

Celebra Companie Americană

PROCTER & GAMBLE

Agora - Barter Group

acum în Iași, prin

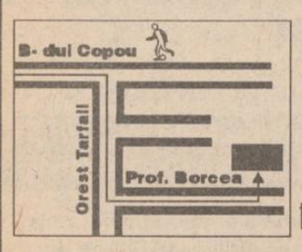

S.C. MODEL-Q S.R.L.
distribuitor județean unic
Adresa: Prof. Borcea Nr.5
Telefon: 032-148040

S.C. Compact S.R.L. - distribuitor zonal Moldova
Str. Grigore Ureche 1, bl. Walter Mărăcineanu, mezanin
tel. 032/112985, fax 032/112820

INSPECTORATUL DE POLIȚIE SANITARĂ ȘI MEDICINĂ PREVENTIVĂ - JUDEȚ IAȘI

organizează concurs pentru ocuparea următoarelor posturi:

ANALIST PROGRAMATOR

Condiții:
■ studii superioare de specialitate;
■ domiciliul stabil în municipiul Iași.

CONDUCĂTOR AUTO

Condiții:
■ vechime de conducător auto minim 5 ani;
■ carnet de conducere categoria B și C;
■ domiciliul stabil în municipiul Iași.

Concursul se va organiza după minim 15 zile de la data publicării.
Informații suplimentare la telefon 145210, interior 29.

AGENȚIA DE TURISM NET

Vă provoacă să participați în una din excursiile organizate în **Polonia (Varșovia)**
6 și 16 mai - 45.000 lei;
Turcia (Istanbul)
4 și 15 mai - 45.000 lei;
sau la **DURĂU** sau **BORSEC**, în perioada 29 aprilie - 3 mai 1994!

■ Transport autocar;
■ Excursii la izvorul Mureșului și Durău (exc. Borsec);
■ Discotecă gratuită, concursuri, tombolă;
■ Drumeții la Grota Ursilor, Grota Bufnițelor și Peștera de Gheață;
■ Servicii BAR-NON STOP.

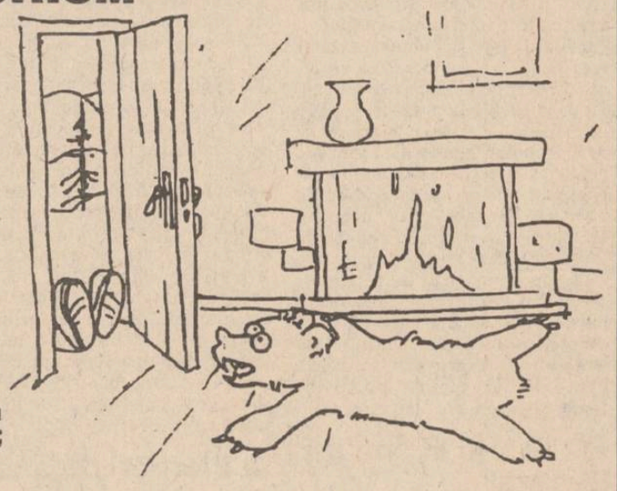

Cost servicii:
Varianta I (cazare Vile II-Borsec) - **22.000 lei;**
Varianta I B (cazare Vile I - Borsec) - **26.500 lei;**
Varianta II (cazare Hotel Bradul - Durău) - **26.500 lei.**

Înscrieri la: ● T17 - cam. 727 ● P8 - cam. 99 ● E2 - cam. 42.

De asemenea, cererile pot fi onorate telefonînd la sediul Agenției de Turism NET (Casa Modei - mezanin), la **032/117596**, urmînd ca agenții noștri să se deplaseze la domiciliul dumneavoastră.

CARNETUL ZILEI

Joi, 28 aprilie 1994

✝ Sf. ap. Iason și Sosipatru; sf. mc. Maxim și Dada.

6° — 21° C

VREMEA

Vremea va fi în general caldă și instabilă, mai ales după amiaza. Cerul va fi variabil la noros; pe alocuri se vor semnala ploi cu caracter de aversă, însoțite de descărcări electrice. Vîntul va sufla slab la moderat, din sector V-NV. Temperaturile maxime vor varia între 18-21 grade C, iar minimele între 6-9 grade C. **(Mihaela GÎRȚU)**

TV BUCUREȘTI

TVR 1 - 7,00 TVM. Telematinal ■ 10,00 Actualități ■ 10,05 Calendar ■ 10,30 Limbi străine: germană ■ 11,00 Călătorii ■ **11,30 Film serial: "Salvați de clopoțel"** (R) ■ 12,00 Forța imaginii ■ 12,30 1001 audiții ■ 13,30 Desene animate: "Bleu, copilul pămîntului" ■ 14,00 Actualități ■ 14,10 TVR Iași ■ 15,05 TVR Cluj-Napoca ■ 16,00 Ancheta economică. Benzina de calitate, un "aliment" solicitat de automobilele noastre, dar imposibil de găsit ■ 16,20 Cronografii ■ 16,45 Actualități ■ 17,00 Politica-între ideal și real ■ 17,30 Telediscul muzicii populare ■ 18,00 Cheia succesului: Manager și afaceri ■ **18,25 Film serial: "Salvați de clopoțel"** (SUA, 1989), ep. 51 ■ 18,50 Tragerea obișnuită expres și excepțională loto; ■ 19,00 Gong! ■ 19,30 Desene animate: "Candy Candy" ■ **20,00 Actualități**. Buletin meteo. Sport ■ 20,40 Publicitate ■ 20,45 Studioul economic ■ **21,15 Film serial: "Dallas"**, ep. 331 ■ 22,10 Publicitate ■ 22,15 Alfa și Omega. Biserica și intelectualii (II) ■ 23,15 Actualități ■ 23,30 Autografe la operetă.

TVR 2 - 14,00 Actualități ■ 14,10 Să nu ne facem iluzii! ■ 15,05 Rock live ■ 16,00 TVE Internacional ■ **16,30 Film serial: "Tînăra stăpînă"** (Brazilia), ep. 68 ■ 17,00 Ceaiul de la ora 5 ■ 19,00 Emisiune în limba germană ■ 20,00 ZDF ■ 20,30 Desene animate: "Cro" ■ 21,00 TVM. Mesager ■ 21,30 Limbi străine: germană (R) ■ 22,00 TV5 Europe ■ **22,30 Film artistic: "Liliacul înflorește a doua oară"** (România, 1990).

TV SATELIT

RTL *RTL*

6,30 Știri și magazin matinal ■ 10,05 Seriale ■ 13,00 Magazinul amiezii ■ 13,30 Springfield Story (s) ■ 14,20 California Clan (s) ■ 15,10 Crima e hobby-ul său (s.p.) ■ 16,00 Ilona Christen (show) ■ 17,00 Hans Meiser (show) ■ 18,00 Cine e șeful aici? (s.co) ■ 18,30 O familie foarte dragută (s) ■ 19,00 O afacere de familie (s) ■ 19,45 Știrile serii ■ 20,40 Vremuri bune și rele ■ 21,15 Apel de urgență! (rep.) (acțiuni de salvare) ■ 22,15 Policlinica (s.) ■ 23,15 Dispăruți fără urmă ■ 0,10 Gottschalk show ■ 1,30 Viața de noapte (anchetă) ■ 2,00 O familie foarte dragută (s) ■ 2,30 O afacere de familie (s) ■ 3,00 Cine e șeful aici? (s) ■ 3,30 Seriale în reluare.

PRO 7 *PRO 7*

7,00 Seriale și d.a. ■ 10,00 Dynasty (r) ■ 12,45 Bill Cosby Show (s/r) ■ 13,15 O agentă inimoasă (s.p) ■ 14,10 Hotelul (s): "Amintiri" ■ 15,05 Dynasty (s) - tradus ■ 16,00 Lindenau (talk-show) ■ 17,00 Un grec cucerește Chicago (s.co) ■ 17,35 Desene animate ■ 18,55 Parker Lewis (s.co) ■ 19,25 O casă zgomotoasă (s.co) ■ 19,55 Febra colegiului (s.co.) ■ 20,25 Bill Cosby Show (s.co) ■ 21,15 Clasa (co. SUA 1982) - tradus ■ 23,10 Contaminatorul (f. SF.) ■ 0,45 Familia Simpson (d.a.) ■ 1,15 Sărută-mă, micuțule! (co. SUA 1993) ■ 1,45 O casă zgomotoasă (s.co) ■ 2,10 Febra colegiului (r) ■ 4,30 Colecționarul (f. SUA).

MTV *MTV*

7,00 Matinal ■ 11,00 VJ Ingo ■ 13,00 Muzică soul ■ 14,00 Mari hituri ■ 15,00 VJ Simone ■ 17,00 Sport la MTV ■ 17,30 Coca Cola Report ■ 17,45 Noutăți cinematografice ■ 18,00 Știrile zilei ■ 18,15 3 clipuri pentru un artist ■ 18,30 Dial MTV. Topul telespectatorilor ■ 19,00 Muzică non-stop ■ 21,00 Mari hituri ■ 22,00 Cel mai dorit ■ 23,00 Pulsul modei ■ 23,30 Beavis & Butt-head (d.a.) ■ 0,15 Noutăți cinematografice ■ 0,45 3 clipuri ale unui artist (r) ■ 1,00 Party Zone: muzică de dans ■ 3,00 Videoclipuri.

EUROSPORT *EUROSPORT*

9,30 Aerobic ■ 10,00 Gimnastică ritmică (r) ■ 12,00 Golf. Magazin ■ 13,00 Fotbal. Finala Cupei UEFA - turul 1 (r) ■ 15,00 Tenis. Turneul ATP de la Madrid (d) ■ 17,00 Hochei pe gheață. CM din Italia: Cehia - SUA (d) ■ 19,30 Magazin olimpic ■ 20,30 Știri și reportaje 1 ■ 21,00 Hochei pe gheață. CM din Italia: Franța - Suedia (d) și Canada - Germania (r) ■ 0,00 Box. Meciuri internaționale ■ 1,30 Tenis. Magazin: informații din circuitul ATP ■ 2,00 Știri și reportaje 2.

RTV EUROPA NOVA

RADIO *(frecvența 72,92 MHz)* - 6,00 Semnal ■ 6,30 Matinal Europa Nova ■ 8,45 Avanpremieră ■ 9,40 Top - sprezece ■ 11,00 Replay - Informații și noutăți muzicale ■ 12,00 Observator ■ 13,00 De la A la Z - Incursiune în cotidian ■ 13,15 Omnivoice ■ 13,30 Omul și cetatea ■ 15,40 100 % Comercial ■ 16,00 Avanpremieră ■ 16,05 Musica mirabilis I ■ 17,05 Europa Nova Cultural I (Reviste, cărți, arte) ■ 17,40 Europa Nova Cultural II (Cronica spectacolelor)■ 16,05 Musica mirabilis II ■ 18,40 Muzica în casa noastră ■ 19,40 Alternative ■ 21,00 Un compozitor, o operă ■ 22,00 - 6,00 Muzică pentru toți.

TV *(canalul 54, sunetul pe 5,5 MHz)* - 17,00 Deschiderea programului ■ 17,05 Country music ■ 17,30 Ideea europeană. Din cuprins: "30 de ani de prietenie germano-franceză" (doc.) ■ 18,35 Desene animate ■ 19,00 Infonova ■ 19,40 Pagini de balet clasic: "Cenușăreasa" (III) ■ 20,00 Videoclip '94 ■ 20,30 Fețele orașului ■ 20,50 Gala filmelor antologice: "Duelul" (prod. SUA, 1948, cu: Gregory Peck și Jennifer Jones; regia King Vidor) ■ 22,45 Magazin sportiv ■ 23,00 Pulsul planetei ■ 23,30 Închiderea programului.

TELE M

11,00 Programul Worldnet USIA ■ 18,00 Programul Deutsche Welle ■ 20,00 Desene animate ■ 20,30 Poșta Tele'M ■ 20,45 Documentar "Cei din linia întîi" - Cel mai bun designer de costume de plajă din Florida; O tînără cu o rară deficiență genetică ■ 21,15 Documentar: Regizarea unui film cu animale în studiourile Disney ■ 21,30 Religia ■ 21,45 "Totul despre Africa" ■ 22,45 Film artistic ■ 0,30 Închiderea programului.

RADIO NORD-EST
(72,44 FM stereo)

6,00 Micul dejun - program matinal de știri și informații din actualitatea locală, buletin meteo, buletin rutier, informații utilitare, horoscop, agenda, buletine de știri (7,00; 8,00; 9,00), muzică ■ 9,05 Foaia de pontaj (buletine de știri la orele 10,00; 11,00; 13,00) ■ 13,05 Siesta FM (14,40 Infosport, buletine de știri la orele 15,00; 16,00) ■ 16,05 Turnul de control - reportaje, interviuri, relatări din actualitatea locală, transmisii telefonice, știri, informații, can-can-uri, muzică (16,45 rubrica "Financiarul"; buletine de știri la orele 17,00; 18,00; 20,00; 19,15 "Aproape totul despre fotbal") ■ 21,00 Retrospectiva zilei ■ 21,10 90' rock. Realizator: George Pînzaru ■ 22,30 Noapte românească. Realizator: Florin Constantin ■ 3,00 Music non-stop

RADIO VOX T

Emite non stop pe frecvența 70,76 MHz.

RADIO IAȘI

6,00 Diminețile noastre ■ 9,05 Radiosfera ■ 12,40 Corespondența radio ■ 14,05 Întîlniri... pe unde medii ■ 16,10 Radiograme ■ 18,00 Știri ■ 18,05 Corespondența radio - muzică ușoară ■ 18,30 Corespondența radio - muzică populară ■ 19,00 Știrile serii. Sport. Meteo ■ 19,10 Teatru la microfon ■ 20,40 Deutsche Welle ■ 21,00 Evenimentele zilei ■ 21,20 Expo melodii

RADIO CONTACT
(92 FM stereo)

6,00 Bună dimineața, Iași! ■ 6,40; 7,40; 8,40 - Contact horoscop ■ 7,50 Revista presei ■ 8,50 Agenda culturală ■ 9,05 Microbiografie sonoră ■ Buletine BBC: 6,00; 7,30; 14,00; 18,00; 21,00. Grupaje info - 8,30 - 17,30 (din oră în oră), ultimul la 19,30 ■ 21,15 Conversația de joi ■ 23,00 Music non-stop

CLUBUL "JUNIMEA"

Astăzi, la ora 17,00, va avea loc la Clubul "Junimea" (Casa Pogor), evocarea: Ion Minulescu - 50 de ani de la moarte. Va fi organizată o expoziție de fotografii, cărți, documente.

FARMACII DE GARDĂ

Farmacia nr. 2 Piața Unirii (tel. 116029).

SPITALE DE GARDĂ

Spitalul "Spiridon" (tel. 142730) Clinica a II-a Medicală, Clinica I Chirurgie; **Maternitatea "C. Vodă"** (tel. 143320).

CINEMATOGRAFE

■ **Cinematograful "Victoria"** (Telefon: 112502); orele: 9,00; 11,30; 14,00; 16,30; 19,00. **EVADATUL.** Producție SUA, 1993. Thriller polițist. Premieră.

■ **Cinematograful "Republica"** (Telefon: 114327); orele: 9,00; 11,00; 13,00; 15,00; 17,00; 19,00. **BEETHOVEN. UN CÎINE PUȚIN PREA MARE.** Producție SUA, 1992. Comedie. Premieră.

■ **Cinematograful "Copou"** (Telefon: 145738); orele: 9,00; 11,00; 13,00; 15,00; 17,00; 19,00. **ROSENEMIL - O TRAGICĂ IUBIRE.** Coproducție Germania, România, Elveția, Franța, 1993. Premieră.

■ **Cinematograful "Dacia"** (Telefon: 164740); orele: 9,00; 11,00; 13,00; 15,00; 17,00; 19,00. **SPIONAJ ÎN FAMILIE.** Producție Franța, 1991. Comedie polițistă. Cu Thierry Lhermitte, Miou Miou, Eddy Mitchell.

■ **Videoteci**

- Sala mică a cinematografului "Republica" (orele: 10,00; 12,00; 14,00; 16,00; 18,00; 20,00)
- Sala din str. Sf. Andrei nr. 17 (orele: 9,00; 11,00; 13,00; 15,00; 17,00; 19,00).

CURSUL VALUTAR valabil pentru ziua de 28.04.1994

Cursul de referință stabilit pentru principalele valute în urma licitației de la BNR, valabil pentru astăzi, este de:

1660,00 lei/USD
2501,21 lei/GBP
288,41 lei/FRF
991,19 lei/DEM
Volumul tranzacțiilor încheiate:
8.815.297,64 USD

CURSUL DE SCHIMB AL PRINCIPALELOR VALUTE

VALABIL PENTRU DATA DE 27-04-1994

Casele de schimb valutar	DOLAR C	DOLAR V	DOLAR CS	MARCA C	MARCA V	MARCA CS
BANCA AGRICOLĂ - Tel. 113133	1670	1753	3%	990	1039	3%
BCR - Tel. 147260	1620	1700	3%	964	1012	3%
BRCE - Tel. 145555	1610	1690,50	2%	956,23	1004,04	2%
BRD - Tel. 142037	1620	1701	1%	968	1016	1%
BANKCOOP - Tel. 112566		1900	0%		1050	5%
CREDIT BANK - Tel. 117591	1650	1699	6%	970	999	6%
Casa de schimb "EDMOND" tel. 115309	1630	1719	0%	960	1008	0%
Casa de schimb "HIGECO" tel. 112035	1620	1719	0%	960	1019	0%

c - cumpărare v - vînzare cs - comision

MICA PUBLICITATE

FRESCO MADE IN ITALY

Reprezentanța FRESCO Iași
Str. Aleea Rozelor nr. 8, sc. B, et. II, ap. 12, telefon 132607.

vă oferă, din stoc sau la comandă:

- dozatoare pentru sucuri și bere;
- esențe naturale (ORANGE, COLA, MANGO, CAPȘUNI etc.);
- îndulcitori (zaharină, aspartam, acid citric, citrat de sodiu);
- mașini pentru înghețata;
- mașini pentru paste făinoase;
- vitrine frigorifice;
- mașini pentru cafea espresso;
- dotări complete snack-bar;
- hîrtie imprimantă A3.

NEDO SRL

Asigurați un aspect plăcut și modern biroului, locuinței sau magazinului dumneavoastră folosind

jaluzele din aluminiu

produse de firma noastră

Protecție maximă împotriva razelor solare, chiar și în mașina dvs.

Pentru detalii tehnice, telefonați la 032/130894, fax 147986

MEDISAN

CABINET MEDICAL
str. Theodor Burada 6 (lîngă Liceul de Muzică)
Informații și programări la tel. 112925, 114274.

consultații și tratamente de: balneologie, reumatologie, podologie (picior plat), infiltrații și acupunctură în boli ale coloanei vertebrale și articulațiilor - dr. VLAD DORIN BEJAN; BOLI INTERNE, BOLI ALE SÎNGELUI sindroame mielo și limfoproliferative, hemoragipare, anemii, colagenoze - dr. TURTUREANU-HANGANU ECATERINA; BOLI NEUROLOGICE (neurochirurgicale), dureri ale nervilor, cefalee-migrenă (neuroliza) - dr. GHEORGHE SĂNDULESCU; BOLI DE PIELE, VENERICE, DERMATOCHIRURGIE, psoriazis, eczeme, micoze, cancere ale pielii, acnee, boli ale părului și unghiilor, cauterizări, distrugerea firelor de păr de pe față, dermatocosmetică dr. ADRIAN VASILCA.

ȘOFERI!

Cel mai ieftin ulei american original se află acum în Iași!

MEGA OIL

Cereți astăzi de la stația Peco Macedonia și de la magazinele specializate uleiurile MEGA OIL

Garantat 10.000 km

MINOLTA

DORIM SĂ ANGAJĂM ÎN IAȘI

AGENT COMERCIAL PENTRU VÎNZAREA DE COPIATOARE

Vă rugăm să trimiteți curriculum vitae în limba germană sau engleză și română - cu mențiunea "VK" -, împreună cu o fotografie, la adresa:
MINOLTA ROMANIA S.R.L. - Filiala Iași. Șos. Națională nr. 57, Podu Roș, bl. A1, et. 1, ap. 1.

Comeromimpex S.R.L.

vă oferă
en gros și en detail
la prețuri imbatabile

- **produse din gama COLGATE-PALMOLIVE** (săpunuri fine, săpunuri de rufe, paste de dinți, creme de ras, Axion etc.);
- **produse din gama FARMEC-CLUJ** (deodorante, șampoane, insecticide etc.);
- **tricouri bumbac;**
- **TV color cu telecomandă sau TV alb-negru.**

Pentru comenzi mai mari se asigură transportul mărfii.

Program zilnic, între orele 8°°-20°°. Tel./fax: 032/125405.

LICEUL NAȚIONAL IAȘI

scoate la concurs un post de laborant chimie-biologie, studii medii.

Concursul va avea loc în ziua de luni, 16.05.1994, ora 15,00.

Relații suplimentare la telefon 116896.

S.C. SURSA MOLDOVEI S.A

Vă oferă următoarele produse:

zahăr tos - 695 lei/kg.
măsline - 2080 lei/kg.
stafide - 4000 lei/kg.
biscuiți "Eugenia" - 85 lei/buc.
spaghetti - 950 lei/punga.
cacao - 600 lei/plic de 100 gr.
Prețurile nu conțin TVA

Relații la sediul firmei, din Calea Chișinăului nr. 17, telefon 127114 sau 127118.

PRINT COLOR SRL

Societate Mixtă Româno-Italiană

Str. Săvescu nr. 3, tel. 114718, fax 117631

produce pentru dvs.
material publicitar:

- **autocolante** din PVC și hîrtie
- **termocolante**
- **fol cu antet**
- **cărți de vizită**
- **legitimații plastifiate**
- **sigle**
- **etichete**
- **prospecte**
- **coperți**
- **calendare**
- **imprimări:** pixuri, brichete
- **firme luminoase**

S.C. SURSA MOLDOVEI S.A

Vă oferă următoarele produse:

orez indigen, saci 50 kg - 750 lei/kg.
zahăr indigen, saci 50 kg - 730 lei/kg.
biscuiți "Eugenia" - 85 lei/buc.
ghiveci în ulei - 493 lei/borcan.
vopsea ouă "Gallus" - 130 lei/plic.
piper boabe - 264 lei/plic 25gr..
măsline negre, Turcia - 1900 lei/kg.
Prețurile nu conțin TVA

Relații la sediul firmei, din Calea Chișinăului nr. 17, tel.127114 sau 127118

S.C. RODANCON S.R.L. IAȘI

Str. Radu Mihai nr. 1
angajează, prin concurs,

un absolvent studii superioare (bărbat),

vîrsta maximă 35 de ani, pentru activități de marketing, comerț interior și exterior. Relații la telefoanele 144811 și 145590.

A&D NERIO

magazinul DECORA

Dați formă și culoare nouă locuinței, biroului sau magazinului dvs., cu ocazia Sărbătorii de Paște.
Pentru această sărbătoare am creat *aranjamente florale pascale*
pe care cu siguranță nu le-ați mai întîlnit nicăieri.
Vizitați-ne și veți găsi lumea
florilor Decora,
pregătită să vă decoreze interiorul, de Paște.

Preluare comenzi - tel. 147165.
Program 10-20 zilnic, inclusiv sîmbătă și duminică.
Adresa: între cofetăria Opera și restaurantul Cina.

S.C. ASIRA S.R.L.
(fost magazin Căminul)

Vă oferă,
cu ocazia Sfintelor Sărbători ale Paștelui, produse la prețuri deosebit de avantajoase:

● mătase Coreea ● stofe pentru costume de damă și bărbați ● confecții pentru femei ● încălțăminte pentru femei, bărbați și copii ● mochete, covoare persane ● perdele jacard - Siretul Pașcani ● covoare persane - Siretul Rădăuți și Cisnădie ● garnituri lenjerie ● pături produse la Buhuși și Cisnădic.
Program 8,00-19,30, sîmbătă 8,00-13,00.
B-dul Independenței 13-15.
Telefon 114362.

S.C. BICONI S.R.L.

Mari reduceri de prețuri, cu ocazia sărbătorilor de Paște!
covoare persane, import R. Moldova - 22.000 lei/m.
congelatoare Ghiocel 120l, - 287.650 lei.

Str. Păcurari nr. 6 (vizavi de Poșta Păcurari).
Telefon 162338. Program 8°° - 18°°

S.C. "SIROCO" S.R.L.
Str. Armeană nr. 13, bl. G6

vă oferă
CARPETE PERSANE
într-o gamă variată de culori și modele.
Ieftin !

Firma NEST

Livrăm prompt la domiciliu

În maximum 48 de ore puteți primi ceea ce ați comandat, la adresa solicitată de pe raza Municipiului Iași. Sunați la 117596, după următorul program: luni-vineri 9-19.oo, sîmbătă 9-16.oo.

AGENDĂ ELECTRONICĂ ROYAL-OLIVETTI
agendă telefonică 700 nr. de telefon;
fișier de stocare a datelor;
ceas și ora în 23 de zone de pe glob;
alarmă programabilă;
calendar pentru 200de ani (1901- 2099);
memorie secretă pentru date confidențiale.
99.900lei

AGENDĂ ELECTRONICĂ ROYAL-CHINA
agendă telefonică 75 nr. de telefon;
fișier de stocare a datelor;
ceas;
alarmă programabilă;
calculator;
memorie secretă pentru date confidențiale;
31.500lei

ARIEL cutie 2,4 kg. **16.600 lei**

LINGUAPHONE **72.000lei**
conține 4 casete audio și două manuale;
recunoscut de către Universitatea Oxford;
produs în Anglia.

PAMPERS
mini: băieți-fete 3-6kg set 60 buc. **38.500 lei**
maxi: băieți 9-18kg set 44 buc. **38.500 lei**
maxi: fete 10-20kg set 40 buc. **38.500 lei**

842.600 lei
TV COLOR GRUNDIG
Import Germania
diagonala 51 cm
Pal-Secam
teletext
afișaj comenzi pe ecran
70 canale
sleeptimer 90 min.
mufă intrare-ieșire video
telecomandă infraroșu
garanție 1 an

533.800 lei
TV COLOR AUDISONIC
import Coreea de Sud
diagonala 51 cm
5 sisteme
afișaj comenzi pe ecran
90 canale
sleeptimer 120 min.
mufă intrare-ieșire video
telecomandă infraroșu
garanție 1 an

TELEFON ALCATEL cu taste **30.900 lei**

MASA DE CĂLCAT
planță, 5 poziții de reglaj al înălțimii, greutate 9 kg **29.500 lei**

AUTO-MOTO

■ Vînd diverse piese schimb Dacia 1100. Tel. 124793.

ELECTRONICE

■ S.C. UNICAS S.R.L. (Magazin Electrice), str. Eternitate nr. 4 (Podu de Fier), desface la cele mai mici prețuri televizoare alb-negru: Sirius, Sport; lămpi și lanterne China; genți volaj.

■ Vînd TV color Phillips, Grundig, prețuri avantajoase. Tel. 173757. (2135)

CASE, TERENURI

■ Vînd casă cu anexe - 2 ha teren Miroslăvești, Pașcani. Tel. 762159. (2159)

■ Vînd casă 2 nivele, anexe și grădină. Sat N. Bălcescu, județul Botoșani. Relații la telefon 720130, oraș Hîrlău, județul Iași. (2161)

VÎNZĂRI

Pisoi birmanez, drăgălaș tare, în vîrstă de 2 luni, caut stăpîn tandru și afectuos, în vederea unei convețuiri tandre și jucăușe.
Dacă aveți 40.000 de lei, sunați la 138973, după ora 19,00.

■ Vînd Sven Hassel, integral (14 volume), 25.000 lei. O.P. 2, C.P. 515.

■ Vînd șnur lasetă, diferite modele. Tel. 176080.

■ Vînd un titlu de proprietate și o butelie aragaz. Tel. 118425, între orele 12,00-13,00.

■ Vînd vin natural, fragă. Tel. 111744. (2142)

■ Agenția MIRA vinde următoarele programe de calculator: Stoc (25.000 lei); Balanța (50.000 lei); Activitate (150.000 lei). Variantele demonstrative - gratuit. Tel. 123598. (2145)

■ Vînd urgent 3 g aur dentar. Preț negociabil. Tel. 138346.

■ Vînd 5 mașini de cusut blănărie. Relații la tel. 115021. (1609)

■ S.C. INVESTCOOP S.R.L. Mixtă Româno-Germană oferă încălțăminte din piele - damă, mărimi (39-42), la prețuri extrem de avantajoase, cu livrare engros și desfacere cu amănuntul prin magazinul din str. A. Panu 1.A. (zona Hala Centrală). (1897)

ÎNCHIRIERI

■ Închiriez beci, suprafață minimum 100 mp. Tel. 111113, între orele 18,00-20,00.

OFERTE SERVICII

■ Profesor, meditez matematică pentru bacalaureat și admitere la facultate. Preț 2.000 lei/h. Tel. 128563.

■ Repar aspiratoare orice tip. B-dul Țutora nr. 8A, etj. 4, ap.19.

SCHIMBURI

Schimb apartament cu două camere Iași cu apartament sau garsonieră în București.

TELEFON: 172557 sau 145610

■ Botoșani, schimb apartament cu îmbunătățiri cu 1-2 camere, Iași. Tel. 170558. (2153)

LOCURI DE MUNCĂ

■ Clubul Constructorul Iași angajează șofer pentru autocarul echipei. Relații la stadionul echipei, din cartierul Alexandru cel Bun, zilnic, după ora 8,00.

■ **Universitatea "Al. I. Cuza" Iași, Bulevardul Copou nr. 11, organizează, în ziua de 11 mai 1994, ora 9,00, la sediul Rectoratului, concurs pentru ocuparea postului de șef birou social-administrativ. Condiții: studii medii și minimum 8 ani vechime în funcții administrative; vîrsta maximă 45 ani. Cererile pentru participare la concurs vor fi însoțite de următoarele acte: copie după diploma de absolvire; declarație scrisă din care să rezulte că nu a suferit condamnări penale; recomandare de la ultimul loc de muncă, din care să rezulte profilul moral și profesional; curriculum vitae; adeverință medicală de la dispensarul medical din care să rezulte că nu suferă de boli psihice și cronice; copie după carnetul de muncă cap. I și IX sau I și VI.**

DIVERSE

■ **Solicit urgent împrumut 2.000 dolari SUA (sau echivalent în lei) pentru minimum 4 luni, dobîndă 60%. Garanții acte prin Notariat. Tel. 177615.**

■ **SINTA S.A. Agenția AMICO prestează următoarele servicii: intermedieri imobile, intermedieri matrimoniale. Tel. 127116, 127108.**

DECESE

Cu adîncă durere, copiii, nurorile și nepoții anunță încetarea din viață a celui ce a fost un tată, socru și bunic de o deosebită bunătate, preot
DUMITRU ICHIM,
în vîrstă de 82 ani. Corpul neînsuflețit este depus în biserica cimitirului Eternitate. Înmormîntarea a avut loc astăzi, 28.04.1994, ora 14,00.
Prin noi vei trăi mereu.

Soția, fiii, nurorile și nepoții anunță cu durere încetarea din viață, după o lungă și grea suferință, a celui ce a fost
SMEREANU VSELOVOD.
Dumnezeu să-l ierte!
Înmormîntarea a avut loc ieri, ora 13,00, la cimitirul Sfînta Treime.

■ **S-a stins din viață scumpa noastră ZÎNICA MATCABOJA-MACOVEI. Îndurerați, o plîng soțul - Petrică, copiii-Gelu, Adriana, Gina și Cornel, cumnații și nepoții. Înmormîntarea va avea loc joi, 28.04.1994, ora 15,30, la cimitirul Eternitatea, în capela căruia se află. Suflet bun și blînd nu te vom uita niciodată! (2160)**

CONDOLEANȚE

Colectivul Camerei de Comerț și Industrie Iași transmite sincere condoleanțe domnului președinte Costel Popa pentru decesul mamei - Casandra Popa- și este alături de familia îndoliată.

Colegii din SCCF-FMT Iași regretă pierderea celui care a fost
BOSÎNCEANU NECULAI
și transmit sincere condoleanțe familiei îndurerate.

Nimic nu poate compensa durerea lăsată în urmă de dispariția prematură a celui care a fost
BOSÎNCEANU NECULAI.
Locatarii blocului 611A, str. Libertății nr. 52, aduc un ultim și pios omagiu și transmit sincere condoleanțe familiei îndoliate.

Electricienii de la TEPRO S.A., linia 114, schimbul de zi, sînt alături de colegul Mihai Avasîlcăi, la marea durere pricinuită de trecerea în lumea umbrelor a bunului său tată, și transmit familiei cele mai sincere condoleanțe.
Dumnezeu să-l ierte!

■ **Colectivul C.S.S. Unirea Iași transmite sincere condoleanțe colegei Adriana Boncu pentru decesul mamei. (2156)**

TELEFOANE UTILE

☎ SALVARE: 961 ☎ POMPIERI: 981
☎ POLIȚIE: Inspectoratul Județean 146666, 140720, 146840; Municipiu - 146850; Serviciul Circulație - 140070.
☎ SERVICIUL ROMÂN DE INFORMAȚII - 145093, 146015
☎ AGENȚIA C.F.R.: 147673
☎ INFORMAȚII GARĂ: 146333
☎ AUTOGARĂ: 146587
☎ TAXICOM: 953, 146593
☎ AGENȚIA TAROM: 115239
☎ INFORMAȚII AEROPORT: 178126
☎ STAȚII PECO: Baș Ceauș - 176865; Aurel Vlaicu - 175812; Bucium - 132891; Crișan - 112182; Păcurari - 164142; Sărărie - 147480
☎ DISPECERATE: R.A. Gaz-Metan - 141737; R.A. Apă-Canal - 142451; Renel - deranjamente - 147070; Termoficare - 141956; R.A. Locuința - 112434; Telefoane - deranjamente - 921; Protecția mediului - 147010.
☎ GARDA FINANCIARĂ: 114065, 112427.
☎ ADMINISTRAȚIA FINANCIARĂ: 143030
☎ NOTARIAT: 147574
☎ TRIBUNAL: 146300
☎ PROCURATURĂ: 146630
☎ CAMERA DE COMERȚ: 117757
☎ CENTRUL MILITAR JUDEȚEAN: 146370

SERVICII

Denumirea serviciului	Observații	Telefon adresă
Transport		
Transport marfă	Camion 6,5t Dubă 8t	125408
Transport marfă	Dubă IVECO 1,5t	112697
Transport marfă	Camion 6,5t acoperit	153843
Transport marfă	3-5t	112628
Transport marfă	tir Mercedes 16t	131908
Filmări video		
Filmări video		133971
Filmări video	casetă normală	116710
Filmări video	video clipuri publicitare, mixaje	114422
Filmări video	casetă normală, efecte speciale, mixaje	174573
Filmări video	mixaje direct pe casetă mare	122174
Reparații		
Reparații	TV color și AN, tragere în bandă	155126
Reparații	TV color și AN la domiciliu	126927
Reparații	mașini cusut și de scris la domiciliu	124693
Reparații	frigidere și instalații frig la domiciliu	161331
Reparații	mașini de spălat, aspiratoare etc.	115302
Reparații	mașini de spălat AUTOMATIC, ALBA-LUX, CRISTAL, la domiciliu	173204
Reparații	TV color și AN, tragere în bandă.	128356
Diverse		
Execut	traduceri perfecte din toate limbile de circulație	118191
Execut	confecții metalice	155207
Execut	rașchetări parchet cu mașină aspirație praf	118288
Meditez	română pentru admitere liceu	139787
Execut	acte înființări societăți comerciale, consultații juridice.	172723
Execut	lucrări dactilografie	129204
Ag. pompe funebre		
SINDA UNIV. SRL	înhumări, vînzări sicrie, cruci	171233
Execut	cripte (135.000-195.000 lei), parte mozaic (198.000 lei)	126075
Servicii medicale		
ANDA-FARM	pediatrie, interne	154386
MEDISAN	neurologie, interne, boli ale sîngelui	112925

Toate societățile comerciale (inclusiv persoanele fizice) care doresc să apară în această rubrică sînt așteptate la departamentul de mică publicitate al ziarului.

Monitorul cotidian de informații
monitorul expres
Str. Smîrdan nr. 5 ■ Tel. 17.25.57 (centrala) ■ Fax 14.45.77

■ **Publicitate: Cristina Lozneanu** (int. 18)
■ **Producție: Tudor Agavriloaei** (int. 26)
■ **Difuzare: Mihai Tudose** (int. 15)
■ **Contabilitate: Antoneta Filip** (int. 13)

NORD-EST PRESS
- agenție de presă -
Str. Smîrdan nr. 5 ■ Tel. 17.25.57 (centrala) ■ Tel/Fax 14.47.76
■ **EDITOR:** Mona Dîrțu ■ **Redactor:** Dana Scripcă ■

■ **REDACTOR ȘEF** - Dan Radu
■ **REDACTOR ȘEF ADJUNCT** - Ovidiu Șimonca
■ **SECRETAR GENERAL DE REDACȚIE** - Eugen Leonte

ȘEFI DEPARTAMENTE:
■ **Eveniment local: Toni Hrițac** (int. 14)
■ **Eveniment național și internațional: Cristian Racu** (int. 19)
■ **Economic: Costel Stroescu** (int. 24)
■ **Cultură: Dorin Popa** (int. 19)
■ **Sport: Eugen Florescu** (int. 18)
■ **Redactor de serviciu**: Ion N. Oprea (int. 20)
■ **Fotoreporter**: Constantin Plop
■ **Grafică**: Lucian Amarii, Daniel Melinte.

EDITOR
NORD - EST s.r.l
Str. Smîrdan nr. 5 ■ Tel. 17.25.57 ■ Fax 14.45.77

Director general: ALEXANDRU LĂZESCU
Director editor: FLORIN ZAMFIRESCU
Director de marketing: CEZAR CALUSCHI
Director executiv: GABRIEL RUSU

ABONAMENTELE se pot face la orice Oficiu Poștal din țară. MONITORUL figurează în catalogul Presei interne, la poziția 838.

TIPAR OFFSET: MULTIPRINT, Iași str. Sf. Lazăr nr. 49

UNGHIUL DE TRAGERE

Despre fumărit și despre alte impozite

Val CONDURACHE

Senatul a finalizat aprobarea Legii privind impozitele și taxele locale. Nu cunosc conținutul legii, dar din scurtele comentarii apărute în presă, am reținut unele date cu caracter anecdotic. Astfel, citez dintr-un comentariu, chiar și pentru o simplă magherniță cu pereții de orice fel, acoperită cu stuf, paie, trestie sau coceni, se plătește un impozit de 2.000 lei mp. Sînt impozitate și construcțiile anexe unei clădiri. De exemplu, pentru grajduri, fînare sau latrine - chiar dacă sînt construite din pămînt sau carton - se va plăti un impozit între 1500 și 2900 lei/mp. La țară, latrinele sînt construite în fundul curții, în general din pămînt. Cei mai săraci le acoperă cu stuf sau paie. Gospodarii își construiesc W.C.-ul din fundul curții din scînduri și-l acoperă cu carton gudronat sau chiar tablă. Dacă stăm să împărțim cei 2900 lei la cele 365 de zile ale anului și dacă împărțim și cifra rezultată la 4 membri ai familiei (mulți sînt plecați la oraș), dacă mai ținem cont și de faptul că folosința zilnică a fiecăruia e repetată, ajungem la un tarif de intrare de-a dreptul derizoriu. Cum să plătească țăranul cei 50 de lei, cît costă folosința unei cabine în W.C.-urile de la oraș?

În copilărie, am locuit într-un cartier nou, dat în folosință în 1956. Canalizarea străzii s-a făcut, însă, cu mult mai tîrziu, prin 1965. Pînă atunci, aveam cu toții, în fundul curții, o latrină construită din scînduri, acoperită cu carton gudronat. Nu departe de groapa latrinei fusese plantat un cais. O dată cu acela a mai fost plantat unul, aproape de fereastra camerei din spatele casei. Caisul înflorea la fereastră ca-n amintirile lui Ionel Teodoreanu. Vara, crengile se aplecau ușor sub greutatea caiselor. După vreo doi-trei ani, caisul din fundul curții s-a făcut de două ori mai bogat decît celălalt. Crengile lui se întinseseră spre gardul vecinului, iar, după alți doi ani, aproape jumătate din fructele lui puteau fi culese din cealaltă curte. Dar nu numai atît: fructele lui se făceau, către vară, cît niște mere de mari, aveau o dulceață extraordinară și răspîndeau o aromă care făcea să nu se mai simtă mirosul căpșunelor și-al zmeurii.

Descoperisem misterul: caisul din fundul curții avea "îngrășăminte naturale". Amintirea aceasta poate da o soluție pentru plata impozitelor. Dacă fiecare țăran plantează un cais nu departe de latrina din fundul curții, după un număr de ani, fructele lui vor putea fi vîndute la piață la niște prețuri considerabile. Dacă rodul este, făcînd o medie, de 30 de kilograme pe an și dacă gospodarul vinde caisele cu 400 lei kilogramul, vînzarea se ridică la 12.000 lei pe an. După metoda aceasta, latrina se autofinanțează, ba chiar mai mult decît atît: impozitul pe latrină poate aduce un profit net de 10.000 lei pe an. ■

Pînă la ivirea zorilor bunăstării și prosperității americane, emisiunea se constituie într-o pioasă cîntare dedicată fragilei și originalei noastre democrații.
POEȚI, SCRIITORI, CÎNTĂREȚI, CREATORI AI IAȘULUI, UNIȚI-VĂ!
în
NOAPTE ROMÂNEASCĂ
Realizator: FLORIN CONSTANTIN
JOI ORA 22,30
Emisiune concurs. MARI ȘI IMPORTANTE PREMII VĂ ASTEAPTĂ!
tel. 032/142446, 146363; pentru corespondență: O.P. nr.6, C.P. 1340

HOROSCOP

BERBEC *(21 mart. - 20 apr.):*
Roadele acțiunii dvs. sînt sub așteptări, dar nu atît de decepționante pe cît vi se par. Încercați să trageți învățăminte din experiență.

TAUR *(21 apr. - 20 mai):*
Ultimele evenimente v-au stors de vlagă, deși nu aveți motive de nemulțumire. Încercați să recuperați. Nu v-ar strica o ieșire în afara orașului.

GEMENI *(21 mai - 21 iun.):*
Vestile care vin de departe sînt mai mult decît plăcute, din păcate starea de sănătate nu vă dă prea multe motive de liniște.

RAC *(22 iun. - 22 iul.):*
În sfîrșit, apele au început să se limpezească, dar mai aveți de descurcat destule dacă vreți să vă recăpătați siguranța.

LEU *(23 iul. - 22 aug.):*
Bucuria succesului vă găsește epuizat de demersuri sîcîitoare și de intervenții neplăcute. Lăsați la o parte grijile și ocupați-vă de dvs.

FECIOARĂ *(23 aug. - 22 sept.):*
Aveți senzația că sînteți singura persoană care se consumă și că toți cei din jur profită de pe urma dvs. Acuzațiile sînt gratuite.

BALANȚĂ *(23 sept. - 22 oct.):*
Prima impresie este de multe ori înșelătoare: vă obsedează prea mult asemănările de suprafață și nu discerneți deosebirile de fond.

SCORPION *(23 oct. - 21 nov.):*
Insuccesul nu are proporțiile pe care i le acordați dvs., nici urmările de care vă temeți. Încărcați-vă bateriile și luați-o de la capăt.

SĂGETĂTOR *(22 nov. - 21 dec.):*
Aveți la dispoziție o dimineață întreagă ca să reglați niște conturi mai vechi. Este posibilă o împăcare benefică cu o persoană care v-a fost apropiată.

CAPRICORN *(22 dec. - 19 ian.):*
Sînteți apatic(ă) și indiferent(ă), poate și din cauză că v-ați pierdut vremea cu nimicuri agasante. Dăruiți-vă o zi de odihnă.

VĂRSĂTOR *(20 ian. - 18 febr.):*
Vă agitați fără prea mult folos și vă faceți griji de pomană. Lăsați lucrurile să curgă de la sine și nu vă mai preocupați de soarta altora.

PEȘTI *(19 febr. - 20 mart.):*
O întîlnire extrem de agreabilă poate constitui punctul de pornire pentru o relație de afaceri sau sentimentală durabilă. Nu vă dezvăluiți intențiile.

LEGENDA:
- vă paște ghionionul
- prudența e mama înțelepciunii
- n-aveți nimic de pierdut
- șansa vă surîde

BOGDAN și MONICA

ROMAN FOILETON

Cunoscutul romancier ieșean Valentin B. Mihu, autorul foiletonului de mare succes "Șoferul de taxi", publicat de MONITORUL acum doi ani, revine cu un alt serial. Drama unui cuplu de tineri ieșeni, inspirată de un caz real, vă va captiva zilnic, timp de trei săptămîni.

VIPERA

Ep.11: Pedeapsa

CORINA

Rezumatul episoadelor anterioare: Corina și Monica sînt două prietene foarte apropiate. La ziua lui Bogdan, iubitul Monicăi, Corina și-a pus în cap să-l seducă pe acesta. Văzînd că abordînd direct problema, nu are succes, Corina s-a hotărît să folosească un vicleșug pentru a-i învrăjbi. Într-o discuție particulară, i-a dat de înțeles lui Bogdan că iubita lui are relații destul de apropiate cu un coleg, student arab, de la farmacia unde lucrează. Monicăi, în schimb, i-a spus că Bogdan o asaltează zilnic cu propuneri indecente. Nesuportînd șocul provocat de știrea dată de Corina, Monica a făcut o criză gravă de ficat, în urma căreia a fost internată în spital. Între timp, Corina i-a făcut o vizită acasă lui Bogdan, unde cei doi și-au continuat idila. Scenele de dragoste dintre Bogdan și Corina s-au repetat frecvent. Bogdan, după o vizită acasă la Monica, e tot mai convins că prietena sa a făcut dragoste cu un arab, găsind în cutia cu bijuterii două sute de dolari.

Bogdan află despre Monica abia a doua zi după ce se întoarse de la service. În drum dădu un telefon și mama Monicăi, aproape plîngînd, îi povesti despre criza fetei și îi spuse unde se află. După ce închise telefonul, Bogdan simți o mare tristețe și o senzație de vinovăție. Nu știa exact cum să procedeze, dar pe măsură ce se apropia de casa ei simțea din ce în ce mai tare nevoia s-o vadă și să-i vorbească. La început, o clipă îi trecu prin minte că Dumnezeu o pedepsise, pe urmă se gîndi că poate nici el nu fusese foarte corect. Mai mult involuntar se trezi în fața Spitalului de urgențe. Întîmplător, îl cunoștea pe portar, fusese un an coleg de școală cu unul din băieții lui. Nea Mitică îi explică pe unde să intre ca să nu se întîlnească cu vizita de la ora cinci și îi făcu rost de undeva de un halat alb.

- Pune-l pe tine, îi spuse, în felul ăsta n-o să se lege prea mulți de capul tău.

Avu noroc să nu întîlnească pe nimeni în holul mare, doar la intrarea în salon dădu peste sora Daniela, căreia îi explică cine este.

- Mergeți încet, al doilea pat pe stînga. Nu cred că poate vorbi, se simte foarte rău. Azi noapte a avut o criză cumplită. În cîteva ore probabil o s-o opereze.

- Ce are?

- Prima dată doctorii au crezut că este vorba de hepatită. Pe urmă și-au dat seama că este de fapt ceva mai complicat, n-aș putea exact să vă spun. Atîta știu că acum vreo jumătate de oră a trecut doctorul Gheorghiu și m-a rugat s-o anunț pe doamna că pînă diseară o operează.

Bogdan dădu încet din cap și se strecură în salon.

Monica dormea într-adevăr, puțin întoarsă pe o parte, cu o mînă peste pătură și cu cealaltă sub cap. Lîngă pat era un scaun și el se așeză cu grijă, să nu facă zgomot.

- S-a chinuit mult mititica, îi șopti o bătrînă din patul de peste drum. Nu știu ce păcate poate să tragă așa de tînără și frumoasă.

Bogdan se aplecă și o mîngîie pe mîna rămasă afară. Monica slăbise mult la față și avea o culoare palidă care îl înspăimîntă.

Lîngă el veni sora Daniela cu o seringă și se uită la ceas.

- La cinci fără zece trebuie să-i fac injecția asta. Imediat după vizită o să intre în sala de operație.

Îi trase Monicăi încet pătura de pe ea.

- Cred că va trebui să ieșiți. O să-i fac injecția în picior și știți...

- Da, înțeleg.

Ar fi vrut s-o vadă o clipă trează, se gîndi apoi că e mai bine să nu-și vorbească înainte. Cînd se ridică, văzu jos un petec de hîrtie căzut din pătura Monicăi. Îl ridică și îl citi, apoi se depărtă încet, ca să nu facă zgomot.

Bogdan mai pierdu o oră pînă acasă unde, după un duș rece, se îmbrăcă cu alte haine. Era aproape șapte cînd sună la ușa Corinei. În mînă avea un buchet mare de trandafiri. Corina rămase uimită.

- Nu mă așteptam să vii aici. Intră, sînt cu ai mei, șopti ea.

- Vroiam să te invit în oraș, o sărută el și îi întinse buchetul.

- Sînt turbate florile tale. Stai să le pun într-o vază și pe urmă mă îmbrac. Vino. Durează cîteva minute.

Așteptînd pe hol, i se păru că trece o veșnicie. Corina trecea de colo-colo fără să se sinchisească prea mult că era pe jumătate goală. În cele din urmă, cînd fu gata, trecuse aproape o jumătate de oră.

- Unde mergem? întrebă ea pe scări.

- Nu știu, alege tu.

- Hai să bem ceva, vrei?

- Mergem. Hai să luăm un taxi, am eu o idee.

- Ce idee?, se pisici ea și i se lipi de trup.

- Surpriză!, îi răspunse gîndindu-se că nu avea sutien pe ea și probabil nici chiloți, după cum i se vedea prin fustă.

În cîteva minute ajunseră la hotelul Moldova și Monica, după ce coborî din mașină, chicoti strîngîndu-se la brațul lui:

- Luăm o cameră?

Bodgan tresări înfiorat la ceea ce avea să urmeze. Ezită o fracțiune de secundă, apoi se hotărî:

- Luăm o cameră.

Dădu buletinul și datele la recepție unui tip tînăr și destul de simpatic.

- Pentru o noapte?

- Da. Și fără telefon vă rog, dacă aveți.

- Fără telefon nu avem. Vă dau o cameră în care telefonul a fost spart ieri de doi tipi și acum nu funcționează.

- Da, e bine.

Plăti și lăsă bacșiș două mii de lei.

- Mulțumesc domnule, auzi în urma lui și Corina îl sărută pe obraz. Așa îi plăcea ei să-i răsplătească pe gentlemani.

- De ce ai luat o cameră fără telefon?

- Ca să fim rupți de lume. Măcar o noapte îi spuse și o mîngîie dulce pe păr.

În cameră era cald. Bogdan își puse sacoul în cui și îl luă și pe al ei.

- Cobor să cumpăr ceva de băut de la recepție, își aminti el că uitase ceva. O sărută pe vîrful nasului și își luă cîteva mii din sacou.

- Fă-te comodă pînă vin, îi spuse și ea izbucni în rîs.

Cumpără de la recepție două sticle de șampanie și urcă pe scări, fiindcă liftul era ocupat. Înainte de a intra în cameră, se gîndi că ceea ce făcea acum era una din nebuniile la care nu se gîndise niciodată. Ridică din umeri, așa, pentru el, și intră în cameră.

- Ce-ai luat?

- Șampanie.

- O, șampanie, bătu ea din palme și se așeză în genunchi pe pat. Hai să turnăm. Scoase învelișul de hîrtie lucioasă de la una din sticle, apoi desfăcu încet spirala de sîrmă. Cînd șampania izbucni, ea țipă și îi întinse două pahare pe care le luase de pe noptieră.

- Le-am spălat înainte, spuse ea văzînd ezitarea lui.

Sampania era nemaipomenită și el simți cum îi pișcă plăcut vîrful limbii. Băură prima sticlă fără prea multe vorbe, turnîndu-și unul altuia în pahare și sărutîndu-se. Apoi Corina se întinse ca să stingă lumina și în cameră rămase numai veioza. În lumina discretă, picioarele ei, fără ciorapi, luceau mat și Bogdan simți nevoia să le sărute. Ea gemu încet și se lăsă pe spate, deschizîndu-i în același timp cămașa. La rîndul lui, îi trase bluza peste cap, nemaiavînd răbdare să o dezbrace. O sărută pe sîni, după care coborî încet, pînă dădu de fustă. Excitată deja, își dădu singură fusta jos și întinse mîna către cureaua pantalonilor lui.

- M-am cam amețit, îi spuse ea la ureche și chicoti în timp ce el îi strecura mîna între pulpe. Încet la început, apoi din ce în ce mai ferm, degetele lui începură să joace în sexul umed și catifelat. Corina strigă de plăcere și se încordă pe pat, întinzîndu-se în toată goliciunea ei.

- Așa, așa, acum, murmură ea și Bogdan îi făcea plăcerea ca un adevărat maestru. Cînd simți, după respirație și după zvîrcoliri, urcînd în ea orgasmul, scoase încet degetele și o privi, transfigurată și transpirată.

- Nu, de ce te-ai oprit, dragule, hai, întinse ea mîna și, negăsind-o pe a lui, începu să se ajute singură, înnebunită să nu piardă clipa, uitînd că el mai este lîngă ea. Înainte de încordarea finală însă, el se aplecă peste ea și o plesni cu toată forța, peste obraz.

Șocul fu cumplit. Forța loviturii, combinată cu valurile orgasmului, o făcură pe Corina să icnească. Fără să-i lase timp să-și revină, el o trăsni din nou. Ea țipă scurt și deschise ochii.

- Ce ai, animalule?

- Nimic. Îi spuse el cu fața crispată, aruncîndu-i în față biletul pe care-l găsise la Monica. Ți-am mai spus că nu suport curvele. Asta a fost o dovadă.

Se ridică brusc din pat și își puse cămașa. Apoi își luă sacoul din cui.

- Nu ți-aș dori vreodată să mai ieși în calea mea, îi spuse zîmbind, în timp ce îi culegea de pe jos hainele și le punea într-o sacoșă pe care o avea în buzunar.

- Nu-i așa că Monica nu s-a culcat cu nimeni și că alea erau numai niște poze scîrboase trucate de tine? Știu că asta e pasiunea ta, să faci poze tuturor. Spune, ridică el tonul și se apropie de pat, pregătit să lovească din nou.

- Te doream, horcăi ea, trăgîndu-se înspăimîntată înapoi din calea lui.

- Curvă împuțită, ai să ai ceea ce ți-ai dorit.

Se îndreptă spre ușă și, înainte de a deschide, îi spuse:

- Hainele tale am să le las la gunoi. Șampania, trandafirii și camera de la hotel costă cam tot atîta. Și te sfătuiesc să nu zbieri prea tare cînd te trezești, ca să nu vină să te ridice ăia de la Moravuri. Adio!

Trase ușa după el și plecă.

Cînd ajunse la lift, auzi țipătul ei:

- Măcar închide ușa, porcule!

(va urma)

BOMBA DE CAUCIUC

Subsemnații Lizuka și Patrokle, cu domiciliul stabil în Dumbrava Minunată de Mihail Sadoveanu, al treilea copac pe stînga, cum te uiți la iazul din centrul Dumbravei, cu fața la răsărit, trebuie să aducem la cunoștința cititorilor de bombe că sîntem extraordinar de indignați despre o chestiune. Vinerea trecută, după cum s-a cetit și în presa locală, s-a discutat, în Sala Galbenă de la Casa Pătrată, în prezența unor importante persoane, proiectul de buget al județului nostru pentru anul în curs. Nu vorbim deocamdată despre criminala omisiune a celor trei importante proiecte (înființarea Zonei Economice Libere, a Aeroportului Internațional Iași și a Centrului Comercial Internațional) din proiectul de buget, pentru care nu s-a prevăzut nici un leu la capitolul investiții. Se vorbește, în presa locală, tot mai insistent despre faptul că aceste trei proiecte, dacă s-ar materializa, ar oferi orașului și județului Iași o minimă șansă de însănătoșire a economiei, cu efecte imediate asupra nivelului de trai al poporului ieșean. Din păcate, cetățenii care sînt puși la cîrma județului se gîndesc mai mult la șolticării cu cearșafuri transnistrene, cu împroprietăriri dubioase cu pămînt bun de viloanță în folosul mafioților cu băști și căciuli de astrahan, în detrimentul intereselor de cursă lungă ale comunității locale. Discutăm acuma despre prestația parlamentarilor ieșeni la ședința despre care facem vorbire, pentru că trebuie neapărat să precizăm că la discutarea bugetului local ar fi trebuit să participe, cum este și firesc, aleșii județului nostru din Adunarea Legislativă a țării. Spunem "ar fi trebuit", pentru că, din nefericire, din cei 17 parlamentari de Iași, votați cu mînuțele noastre și trimiși la București pentru a ne reprezenta interesele în mod corespunzător, au participat numai șase aleși (doi din partea PDSR, doi din partea PNȚCD, unul de la PD și unul de la PSDR), trei au lipsit motivat (PDSR, PRM, PNȚCD) iar opt nu au venit deloc, adică au dovedit că-i doare în cot de interesele orașului și județului, bine că i-am votat ca oile, i-am trimis cu salarii grase la București, plătite din impozitele noastre, ca să citească ziare în sala de ședințe, să se plimbe cu avionul și să se dea mari prin satul natal. Lasă că vin ele alegerile, anticipate sau nu, și atunci numai ce-o să-i vedem pe acești bravi "aleși" apărînd la televizor și prin ziare, cu promisiuni că vor face totul pentru a sluji cu devotament cauza județului nostru. Le recomandăm de pe acum, celor opt, să-și ia gîndul de a mai participa vreodată la alegeri, în speranța că vor fi iar trimiși în Parlament. I-am votat ca fraierii, o dată, dar acum gata, s-a terminat, nu mai sîntem proștii lor. Dacă la o discuție de maximă importanță, cum este cea referitoare la bugetul local (esențial pentru dezvoltarea, stagnarea sau decăderea județului nostru), acești domni parlamentari și-au pus palma nu știm unde și s-au dus să se plimbe cu avionul pe cerul patriei, apoi ce să ne mai așteptăm de la dumnealor, decît la declarații și promisiuni gongorice și demagogice, cu scopul de a ne prosti și a-i ștampila pe buletinul de vot, ca să încaseze încă o legislatură salarii uriașe, indemnizații și așa mai departe. Cei opt așa-ziși parlamentari, aleși cu amîndouă mînuțele noastre din greșeală să ne reprezinte interesele, se numesc astfel: Ionescu Ion (PDSR), Bondariu Ionel (PDSR), Vitcu Dionisie (PDSR), Roman Gheorghe (PDSR), Petru Ioan (PUNR), Dănilă Fănică (PSM), Stoica Ioan Aurel (PD) și Trepcea Florin Dan (PL 93). Dacă facem o micuță comparație, observăm îngroziți că la discutarea bugetului local au participat patru reprezentanți ai opoziției și doi din partea coaliției guvernamentale (adică cei din opoziție sînt mai mult preocupați de interesele județului decît cei care au puterea în mînă) și au lipsit șase reprezentanți ai coaliției guvernamentale și doi de la opoziție. Adică, într-un cuvînt, cei din coaliție s-au culcat pe o ureche și li se pare că vor fi veșnic pînă la pensie în Parlament, că se vor plimba cu avionul pe cerul patriei și că vor hali salarii grase din impozitele pe care le dăm Guvernoiului, ca să nu mai vorbim despre lipsa de respect față de cetățenii care i-au creditat, prin votul lor, să le reprezinte interesele în înaltul for legislativ al țării. Mamă-mamă, ce surpriză vor avea acești opt domni! Cînd se vor gurguța pe listele electorale, le vom aminti cum îi durea în cot cînd era vorba de interesele comunității. Mîine vorbim și despre reprezentanții Puterii în teritoriu, ce fac ei pentru locuitorii județului, de ce fac așa și nu altfel. Vom desena, eventual, o schemă din care va rezulta ce se întîmplă cînd votăm niște liste, cu gîndul la zîmbetul unui om pe care nu-l interesează neapărat cîți șomeri sînt în Iași și cît de mare trebuie să fie bugetul județului nostru pentru a spera că, măcar la anul, vom trăi cît de cît omenește.

LIZUKA și PATROKLE

MONITORUL vă ajută să rămîneți sănătoși

Pe scurt, despre rubeolă

Puțini dintre noi am putea răspunde la întrebarea: "Ați avut cîndva rubeolă?", deoarece 30-50% din totalul cazurilor evoluează fără erupție sau subclinic.

Este una din bolile eruptive cu mare contagiozitate, manifestată prin fenomene respiratorii, tumefierea ganglionilor limfatici, erupție tegumentară și are, în general, o evoluție benignă.

Are o răspîndire universală, apare mai frecvent iarna și primăvara. Copiii încep să fie afectați după vîrsta de 6 luni, cînd se pierde imunitatea transplacentară.

După un interval de 14-21 de zile de la contactul infectant cu o persoană bolnavă, apar primele semne de debut: febră moderată, cefalee, indispoziție, fenomene nazale, tumefierea ganglionilor, ce poate persista 2-6 săptămîni, reprezentînd, de multe ori, primul și ultimul semn al rubeolei.

Erupția rubeolică cuprinde fața, trunchiul, membrele, este discretă, durînd 2-3 zile, uneori doar cîteva ore. Complicațiile sînt rare, înregistrîndu-se: otite, angine, pneumonii, artrite, encefalite (foarte rar).

O problemă deosebită o reprezintă rubeola la gravide, care, de obicei, este urmată de infecția produsului de concepție, ducînd la complexul de rubeolă congenitală (malformații, avorturi, decese intrauterine), riscul maxim situîndu-se în primele 16 săptămîni de sarcină. Consecințele acestea grave au condus la introducerea vaccinării antirubeolice în 1969, în SUA, Japonia.

Tratamentul constă în izolarea la domiciliu 7 zile, repaus, dietă, medicație simptomatică, aspirină, paracetamol. Copiii cu rubeolă congenitală vor fi urmăriți timp de cîțiva ani.

Contactul infectant al unei gravide cu o persoană bolnavă obligă la consultarea unei persoane competente din punct de vedere medical, pentru a alege soluția cea mai indicată. **(Medic epidemiolog, Maria BÎRHALĂ)**

Textul a fost întocmit cu sprijinul Laboratorului de Promovare a Sănătății și Educație pentru Sănătate - Iași.

MONITORUL SENTIMENTAL

Cea mai bună soluție este despărțirea!

Lavinia: **"... La început totul a fost bine și cum eu locuiam în căminul de nefamiliști al întreprinderii, a vrut să se mute la mine și așa am început să trăim împreună, fără să fim căsătoriți. Credeam că s-a liniștit cu totul și aproape că nu mai umblă nici cu celelalte fete, iar eu, naivă, îi făceam toate poftele: mîncare, treabă, bani (mai ales că el rămăsese șomer!) și bineînțeles, dragoste!... Încetul cu încetul, a început să bea banii, să lipsească zile întregi și chiar să se întoarcă cu alte femei în casa noastră..."**

Cea mai bună soluție mi se pare a fi tot despărțirea! După atîtea încercări de a readuce relația voastră pe făgașul normal, sper spre binele tău că ai aflat cu cine ai de-a face în realitate: un bărbat de capul căruia nu se va alege nimic, nici cum, nici mai tîrziu... Faptul că îi plac femeile atît de mult nu e așa condamnabil, dar de ce nu te "părăsește" atunci pentru vreo altă "fericită a soartei", lăsîndu-te pe tine să-ți faci viața, cum crezi tu de cuviință...? Dacă nu vei avea puterea să-l alungi, întîi din casă și apoi și din suflet, vei mai avea mult de suferit alături de el... Ce-aș face eu în locul tău?!

E foarte simplu: dezgustată de toată "panarama", mi-aș lua cîteva lucruri și aș pleca, renunțînd chiar și la amărîta de cameră din căminul de nefamiliști. Apoi nu aș avea de îndeplinit decît cîteva formalități pentru ca și el să "renunțe", în mod forțat, la actuala locuință. Dar pentru aceasta nu-ți trebuie decît puțin curaj și multă voință... La cei 21 de ani ai tăi, trebuie în mod obligatoriu să-ți revii din acest vis urît.

ANA-MARIA

Monitorul rebus

SÎNTEȚI O PERSOANĂ INTELIGENTĂ?

Atunci cumpărați MONITORUL REBUS și rezolvați toate jocurile enigmistice și cuvintele încrucișate propuse!

BIBLIOTECA CENTRALĂ UNIVERSITARĂ

IAȘI

Un ieșean a încercat să se sinucidă cu otravă pentru purici

BASARABIA

Mircea Snegur s-a întîlnit în secret cu Igor Smirnov, șeful autoproclamatei republici transnistrene

(pag. 4)

SPORT

Va fi abandonată echipa de rugby Politehnica de către sponsorul său?

VINERI
29 APRILIE
1994
An IV,
Nr. 99 (855)
8 PAGINI - 200 LEI

cotidian de informații
Monitorul

Director onorific: AUREL LEON
Redactor șef: DAN RADU

Înainte de a anunța Poliția, Salvarea sau Pompierii, sunați la MONITORUL!
Telefoane:
17.25.57
(pînă la ora 22.00)
14.56.10
(toată noaptea)

Regele Mihai nu va mai veni în țară

Ieri după-amiază, au eșuat negocierile dintre reprezentanții Casei Regale și autoritățile românești, privind programul vizitei M.S.R. Mihai I în România. Din informațiile care au "transpirat" de la M.A.E., a rezultat că Regelui i s-a impus să renunțe la ideea vizitei în Timișoara, urmînd ca localitatea în care Majestatea Sa urma să-și petreacă Sfintele sărbători de Paști să fie stabilită de către reprezentanții guvernului. I s-a propus Regelui să-și petreacă Paștele în localitatea Piștia, la 30 km de Timișoara, sau i s-au oferit alte trei variante: Putna, Piatra Neamț sau Olănești. Regele a fost de acord cu varianta guvernului. I s-a cerut Regelui să sosească sîmbătă la prînz. Regele avea cumpărate bilete la cursa Austria Airlines, care ateriza vineri la Timișoara. În aceste condiții, reprezentanții Casei Regale au anunțat - după o prealabilă consultare cu Versoix-ul - anularea vizitei.

La ora închiderii ediției, la sediul A.Z.R., domnii Antoniades și Baidyc (reprezentanții Casei Regale) au organizat o conferință de presă.

În urma anulării vizitei, numeroase publicații au intrat în conflict cu direcțiunile hotelurilor din Timișoara, datorită reținerii a peste o sută de camere pentru zilele de vineri și sîmbătă, fapt care a dus la pierderea unor clienți - în majoritate străini.

În fotografie, Regele Mihai în ultima sa vizită în țară, la Putna, 1992.

Marile întreprinderi sînt în pragul prăbușirii

TEHNOTON

Fabrica va fi închisă pentru 20 de zile

Începînd de săptămîna viitoare, conducerea societății TEHNOTON intenționează să întrerupă activitatea unității pentru circa 20 de zile.

Această măsură urmează dificultăților financiare cu care se confruntă societatea de mai multe luni de zile. Decizia amintită a fost anunțată de conducerea S.C. TEHNOTON S.A., în cursul zilei de ieri, 27 aprilie, șefilor de compartimente din întreprindere.

Salariații și-au arătat nemulțumirea față de posibilitatea aplicării unei asemenea măsuri, cerînd explicații ferme conducerii în legătură cu oportunitatea acesteia. În plus, salariații au protestat ieri și împotriva neacordării la timp a salariilor. După toate probabilitățile, acestea nu vor fi plătite decît după sărbătorile de Paște, provocînd astfel o stare de tensiune accentuată în rîndul personalului.

Deoarece Gheorghe Pițul, directorul general al întreprinderii, a fost plecat la București în cursul zilei de ieri, discuțiile dintre salariați și conducere vor continua miercuri, 4 mai 1994, urmînd a se stabili dacă activitatea societății va înceta sau nu pe perioada amintită. **(Mihaela BREZEANU)**

În fotografie, Gheorghe Pițul, directorul general al societății "Tehnoton"

NOUTĂȚILE ZILEI

Premierul Văcăroiu consideră necesar ca 60% dintre societățile comerciale să fie privatizate

"Pentru prima dată - crede liderul CNSLR-Frăția, Miron Mitrea - premierul Văcăroiu (prezent la negocierile de ieri Guvern - Sindicate - Patronat, n.n.) s-a pronunțat ferm în favoarea unei privatizări rapide". Astfel, primul ministru a subliniat necesitatea ca 60% din societățile comerciale să fie privatizate urgent. Atitudinea dlui Nicolae Văcăroiu, paradoxală în contextul politicii "pașilor mărunți" sau chiar stopării privatizării, nu este singulară. Președintele Confederației Naționale a Patronatului Român, dl. Păunescu a avut o poziție de înțelegere și chiar susținere a celor opt chestiuni puse în discuție de cele trei centrale sindicale din România. Totuși, ceea ce s-a petrecut miercuri la Palatul Victoria "nu se poate numi în nici un caz «negocieri»", crede liderul PNS, Dumitru Costin.

60 de cartușe descoperite la Otopeni, într-o valiză adusă de la Londra

Cornel Petrișor, 31 ani, cu dublă cetățenie (română și americană), pașaport american cu seria P27341331, sosit miercuri, 26 aprilie la Aeroportul Internațional București cu cursa de la Londra, a încercat să sustragă de la controlul vamal cîteva din bagajele sale, intenția, pe care a încercat s-o materializeze cu ajutorul unui cărător de bagaje, angajat al aeroportului a fost sesizată la timp de un lucrător vamal. În urma controlului, în una din valizele lui Cornel Petrișor au fost găsite nedeclarate 60 de cartușe cu glonț exploziv calibrul 7,64 mm, tip SPRG 30-06, marca Winchester, a informat compartimentul antidrog, arme, explozivi din cadrul Brigăzii de supraveghere și control vamal Timiș. Cazul a fost predat Poliției județului Timiș pentru continuarea cercetărilor.

Aproape două treimi din persoanele contaminate cu SIDA sînt copii

Pînă la 31 martie a.c., în România existau 2736 persoane contaminate cu virusul HIV, dintre care 1908 sînt copii între 1 și 3 ani, precizează o statistică a Ministerului Sănătății. Cea mai frecventă cale de transmitere a virusului, în cazul adulților, este contactul heterosexual. Cele mai multe persoane contaminate (825) sînt în județul Constanța.

Lingvistul Lazarev, autorul tezei moldovenismului, este deputat în Parlamentul de la Chișinău

Doctorul în istorie basarabean Sava Molega publică în presa de la Chișinău un izbutit portret al octogenarului Artiom Lazarev, membru al Parlamentului Moldovei, care a fost desemnat să deschidă lucrările recent alesului for legislativ. "Stea" de primă mărime a politicii și propagandei sovietice pe teritoriul fostei Republici Sovietice Socialiste Moldovenești, Lazarev a fost secretar cu propaganda al fostului CC al PCM, ministru al Învățămîntului, rector al Universității "Lenin" din Chișinău etc.. În discursul inaugural, el a maltratat pur și simplu limba română.

MONITORUL publică începînd de astăzi o amplă analiză a modului în care autoritățile locale și parlamentarii de Iași se îngrijesc de relansarea economică a orașului

Vor scăpa ieșenii de sărăcie?

■ Zona Economică Liberă n-a interesat cu adevărat pe nimeni din conducerea județului

Actualmente, în județul nostru sînt peste 70.000 de șomeri, ceea ce înseamnă o rată a șomajului de 20,4% - printre cele mai ridicate în România. În ansamblu, ieșenii sînt mai săraci decît locuitorii din majoritatea județelor țării, deși statisticile arată că potențialul economic al Iașului - ca volum - este unul dintre cele mai importante din România. Declinul economic, mai acut în Moldova decît în celelalte regiuni, ar putea fi stopat doar prin investiții de capital străin sau autohton. Anul trecut, însă, județul nostru a ratat o sursă capitală de investiții - Fondul Proprietății Private II Moldova. Deși se părea că Iașul are toate atu-urile pentru ca sediul acestui organism să fie stabilit aici, Guvernul României a dat cîștig de cauză Bacăului. Consecințele, dezastruoase pentru populația ieșeană, sînt deja vizibile: FPP II Moldova, cu sediul la Bacău, nu a investit pînă în prezent nici un leu în județul Iași, din cele aproximativ 200 de miliarde pe care le administrează. Majoritatea investițiilor operate de FPP II Moldova au vizat economia județului Bacău, după principiul sacru la români: "Cine împarte, parte-și face". Autoritățile locale din Iași susțin că pierderea FPP II Moldova se datorează exclusiv unor jocuri politice de culise.

În prezent, din motive pe care le vom prezenta într-o amplă campanie de presă ce debutează astăzi, riscă să fie compromisă definitiv și înființarea Zonei Economice Libere Iași-Cristești, despre care șefii locali au făcut atîtea spumoase declarații în ultima vreme.

Recent, un alt județ din Moldova ne-a luat-o înainte: Galați. Prin hotărîre guvernamentală, la Galați a fost înființată o asemenea Zonă Economică Liberă. Acest fapt ridică mari probleme ieșenilor, care și-au pus speranțele în înființarea ZEL Iași-Cristești. Chiar dacă aceasta se va constitui, întîrzierea s-ar putea să fie prețul pierderii unor importante investiții de capital, atît de necesare renașterii economice a județului. Iar dacă ZEL Iași-Cristești nu va mai putea fi înființată, efectele vor fi dezastruoase pentru nivelul de trai al majorității ieșenilor: rata șomajului va atinge cote de coșmar, decalajul dintre veniturile locuitorilor județului și veniturile cetățenilor din alte zone se va mări și mai mult.

Preparativele necesare înființării ZEL au început, atît la Iași, cît și la Galați, cam în aceeași perioadă - primăvara anului trecut. În timp ce la Galați proiectul de prefezabilitate

Ion Amihăiesei

era întocmit într-o lună și jumătate, la Iași, acest proiect a fost finalizat abia spre sfîrșitul anului. Între timp, oficialitățile din Galați, sprijinite eficient de parlamentarii din zonă, făceau presiuni la toate nivelurile pentru obținerea avizelor necesare întocmirii documentației. La Iași, în schimb, dl. Ioan Amihăiesei - președintele Consiliului Județean - declara presei că înființarea ZEL ar fi o piedică în calea unirii Basarabiei cu România. *(continuare în pagina 2)* **(Sorin SIMON, Valentin GHEORGHIȚĂ)**

Fundația pentru Tineret Iași a mai pierdut un proces

Fundația pentru Tineret a județului Iași a mai înregistrat un eșec în confruntarea cu S.C. IUVENTUS S.A. (care patronează complexul hotelier "Orizont"). Hotărîrea Tribunalului Județean Iași, prin care a fost respinsă cererea de radiere a S.C. IUVENTUS S.A. din Registrul Comerțului de pe lîngă Camera de Comerț și Industrie Iași, a rămas definitivă.

Fundația pentru Tineret a solicitat instanței judecătorești radierea firmei IUVENTUS S.A., pe motiv că nu a fost legal constituită. De altfel, avocatul Mihai Vlasov, care apără interesele fantomaticei organizații de tineret, a susținut această idee de fiecare dată cînd a avut ocazia. Instanța de judecată de la Tribunalul Județean Iași a considerat această cerere neîntemeiată, motiv pentru care a respins-o.

În ce privește legalitatea înființării Fundației pentru Tineret, reamintim că Judecătoria Iași a emis, la începutul lunii aprilie, o hotărîre prin care se constată "nulitatea absolută a procesului verbal de constituire a Fundației pentru Tineret". Nemulțumită de această hotărîre judecătorească, fantomatica organizație a înaintat recurs la Tribunalul Județean Iași. **(Costel STROESCU)**

ARES S.R.L.
Reprezentantul în Iași al firmei
Christian Dior
ANGAJEAZĂ
tinere cunoscătoare a două limbi străine (engleza - franceza) pentru magazinul Christian Dior
Relații la sediul societății din strada V. Alecsandri nr. 8, tel. 112787

Computerland
Center Iași

Preluăm orice tip de copiator vechi, în stare de funcționare sau nu, iar în schimb vă oferim
un copiator nou, produs al renumitei firme
SHARP.
Evaluarea copiatorului dumneavoastră poate ajunge pînă la
30%
din prețul unui copiator SHARP.
OFERTĂ VALABILĂ PÎNĂ LA 01.06.1994
Relații: SCHROTTER SRL, Bd. Ștefan cel Mare și Sfînt, bloc B2, telefon 116651, 116772, 117300, fax 117956.

Plăcerea de a fi original!
Numele meu este Slash și activez în binecunoscuta formație rock Guns'n'Roses. Vă recomand cu toată căldura să purtați "EDWIN", marca mea favorită de blue-jeans.
Sînt Slash, de la Guns'n'Roses și bătrînul meu fund de rocker nu se simte bine decît într-o pereche de blue-jeans "EDWIN".
VENTURE-RO
Romania, Iași,
Pasajul Comercial Ștefan Cel Mare, etajul 1, (vis a vis de Astrom)
fax. 0040-32-117981, tel. 0040-32-114655
În Iași doar la magazinul BLUES INTERNATIONAL
program 9-21.oo

Coca-Cola IAȘI
Compania de Îmbuteliat COCA-COLA Iași, anunță că întreaga sa gamă de băuturi răcoritoare este disponibilă în unitățile "GASTROCOM" S.A., la următoarele prețuri:
Coca-Cola
1 Litru 900 lei
1/4 Litru 275 lei
2 Litri 2250 lei
FANTA
1/4 Litru 275 lei
2 Litri 2250 lei
ALWAYS Coca-Cola

Vor scăpa ieșenii de sărăcie?

■ *Zona Economică Liberă nu a interesat cu adevărat pe nimeni din conducerea județului*

(continuare din pagina 1)

Această declarație, care arată adevăratele "sentimente" ale președintelui CJ pentru ZEL, explică oarecum dezinteresul manifestat de conducătorii noștri pentru acest proiect salvator. Ulterior, datorită presiunilor făcute de presa ieșeană, dl. Ioan Amihăiesei și-a schimbat opiniile. Actualmente, el pozează într-un luptător neobosit pentru cauza ZEL. "Am făcut acea declarație pentru că așa era atunci conjuncturа politică. Astăzi, în urma întoarcerii Basarabiei către CSI, lucrurile stau cu totul altfel (...) Noi sîntem cei care au avut inițiativa înființării ZEL încă din anii '90", ne-a declarat, ieri, președintele Consiliului Județean. Declarația domniei sale nu schimbă, însă, cu nimic situația creată. La Galați, după înființarea ZEL, atmosfera este de adevărată sărbătoare. Pe merit, oficialitățile locale sînt ridicate în slăvi de ziarele din oraș. Contactat telefonic, dl. Mihai Bleoju - purtătorul de cuvînt al Prefecturii Galați - ne-a declarat: "Am obținut o victorie mare. Faptul că am primit aprobarea Guvernului se datorează modului în care am acționat. Ne-am mișcat cît am putut de repede, parlamentarii ne-au susținut cauza la București în mod insistent, investitorii au fost receptivi la apelurile noastre. Prin înființarea ZEL, contăm pe o reducere a șomajului cu cel puțin 20-25%, ceea ce este un început bun".

Recent, într-un interviu acordat ziarului "Monitorul", dl. Valentin Iliescu, directorul general al Agenției Naționale a ZEL, afirma: "Cel mai important lucru este modul cum privesc autoritățile locale înființarea unui ZEL și mă refer la faptul că timpul nu ne permite să tergiversăm acțiunea respectivă". Autoritățile ieșene, însă, nu par a fi îngrijorate de înființarea ZEL la Galați și nici de întîrzierea nejustificată a demersurilor pentru ZEL Iași-Cristești. De altfel, atît dl. Ioan Amihăiesei - președintele CJ -, cît și subprefectul, dl. Alexandru Anghel, spun că nu este vorba de nici o tergiversare, demersurile decurgînd în mod firesc. De asemenea, ei apreciază că înființarea ZEL Galați nu afectează cu nimic proiectul similar de la Iași și dau ca foarte sigură finalizarea fericită a acestui proiect. Pe de altă parte, ei recunosc totuși că cei șaptesprezece parlamentari de Iași nu prea s-au obosit să susțină cauza ieșeană la forurile competente din Capitală. De reținut este faptul că Iașul are cîțiva reprezentanți de marcă în conducerea actuală a țării: dl. Ioan Solcanu, senator și vicepreședintele PDSR, partidul de guvernămînt, dl. Romul Vonica, senator și președinte al Comisiei Anticorupție din Parlamentul României, dl. Titus Raveica, președintele Consiliului Național al Audiovizualului. Este greu de crezut că aceștia, ajutați de ceilalți parlamentari ieșeni, n-au putut face presiuni - în folosul alegătorilor pe care-i reprezintă - acolo unde trebuie.

În numerele următoare ale cotidianului nostru, vom prezenta ce au făcut aleșii noștri din Parlament și conducătorii administrației locale pentru relansarea economică a județului Iași, în fapt, pentru bunăstarea ieșenilor.

Petrița Crăciun din Iași va merge pe jos de la Oradea pînă la Chișinău

■ **marșul este prilejuit de comemorarea a 105 ani de la moartea poetului Mihai Eminescu**

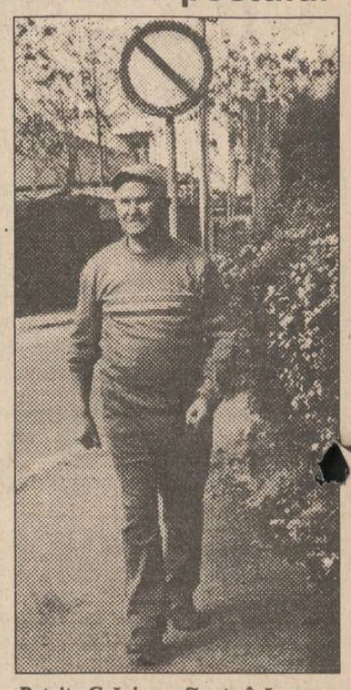

Petrița Crăciun a făcut pînă acum de două ori turul României pe jos

La data de 15 mai a.c., ieșeanul Petrița Crăciun, în vîrstă de 65 de ani, va porni pe jos din Oradea, pe traseul: Oradea - Holod - Beiuș - Comuna Avram Iancu - Alba Iulia - Blaj - Praid - Gheorghieni - Poiana Teiului - Fălticeni - Ipotești - Botoșani - Stînca Costești - Bălți - Orhei - Chișinău. La Chișinău dorește să ajungă la data de 15 iunie a.c., pentru a fi prezent la festivitățile prilejuite de comemorarea a 105 ani de la moartea poetului Mihai Eminescu. Traseul are o lungime de 900 kilometri, deci, în medie, locotenent colonelul (r) de pompieri Petrița Crăciun va parcurge cîte 30 kilometri zilnic. Temerarul ieșean a mai parcurs pînă acum, pe jos, trei trasee de lungă durată: în 1989 - turul României, în 74 de zile, pe un traseu de 2425 kilometri; în 1990 - traseul Chișinău - Iași - Suceava - Rădăuți - Putna, în 18 zile, 376 kilometri; în 1991 - turul României, în 70 de zile, 2600 kilometri.

Pentru fiecare traseu parcurs, Petrița Crăciun și-a întocmit cîte un caiet cu însemnări zilnice, în care sînt aplicate și ștampilele primăriilor din comunele și orașele pe unde a trecut. Totul a fost notat cu o rigoare tipic militară. Cîteva exemple: în prima călătorie, a parcurs, în medie 32,7 km/zi, în a doua - 20,8 km/zi, iar în a treia - 37 km/zi. A călătorit prin toate județele țării, prin 294 de comune și 383 de sate. Are în carnet 1102 semnături ale unor persoane publice, de la prefecți și primari pînă la poeți, episcopi, mitropoliți. De altfel, ultima călătorie a făcut-o cu binecuvîntarea Prea Sfinției Sale Calinic Botoșăneanu, episcopul vicar al Iașului. Ca o curiozitate, Petrița Crăciun a calculat numărul de pași pe care i-a făcut în călătoriile sale: 3.152.500 - primul traseu; 488.800 - al doilea; 3.880.000 - al treilea. Calculele au fost făcute bazîndu-se pe observația zilnică a faptului că în medie, pentru fiecare kilometru parcurs face cîte 1300 de pași. La drum pornește în fiecare zi la ora șase dimineața și merge continuu, cu mici pauze, pînă la orele 16,00-17,00. Uneori merge chiar și pe vreme ploioasă. Din cele 162 de zile pe care le-a petrecut străbătînd traseele menționate, în 41 de zile a plouat.

Petrița Crăciun duce în spate o raniță de șapte kilograme, cu strictul necesar: "În primul drum mi-am luat o raniță de 19 kilograme, dar nu am rezistat. M-am gîndit chiar să iau o mașină de ocazie, dar m-a mustrat conștiința. Nu puteam să le povestesc nepoților că nu am mers pe jos".

Cînd merge, ieșeanul sexagenar privește și ascultă în jur, iar pe spatele rucsacului poartă tricolorul românesc. **(Dan FODOR)**

A fost constituită comisia județeană care va analiza cererile pentru construcția de locuințe

■ *comisia este alcătuită din opt persoane*

Petru Dascăl

În ședința de ieri a Delegației permanente a Consiliului Județean Iași, a fost aprobat "Programul privind derularea procesului investițional pentru construcția de locuințe" în municipiul și în județul Iași.

Au fost stabilite actele necesare pentru obținerea de subvenții, precum și termenele limită la care comisiile locale și județene vor prezenta listele de priorități. Solicitările se vor face pe formularul tip de cerere difuzat de Consiliul Județean, avînd anexate următoarele documente (în copie):

- pentru condițiile de locuit: copia contractului de închiriere (subînchiriere), precum și rezultatele anchetei sociale efectuată în urma deplasării la fața locului a delegaților;
- pentru copii: actele de naștere;
- pentru venit: adeverințe de salarii pentru ambii soți (ajutor de șomaj, cupon de pensie etc.);
- pentru răniți și urmași ai celor căzuți în Revoluție: certificate;
- pentru handicapați: certificate.

Pînă la 15 mai 1994, comisiile sociale ale consiliilor locale vor analiza cererile înregistrate și vor prezenta, pînă la data de 1 iunie 1994, prima listă cu propunerile de priorități. Consiliile locale vor verifica și vor afișa lista de priorități pînă la 10 iunie 1994. Contestațiile vor fi rezolvate de primar pînă la 25 iunie 1994. În data de 27 iunie 1994, listele de priorități vor fi înaintate Comisiei județene care, în termen de cinci zile, va prezenta propunerile sale, spre aprobare, Consiliului Județean.

Conform planului prezentat pînă, cel tîrziu, la 10 iulie 1994, vor fi făcute cunoscute numele primilor tineri căsătoriți care vor beneficia de subvențiile acordate de guvern (pînă la 30% din valoarea locuinței) și de creditele cu dobîndă redusă (15%) cu termen de rambursare de cincisprezece ani, pentru construirea de locuințe.

Comisia județeană, care va avea un cuvînt hotărîtor în aprobarea subvențiilor, este alcătuită din:

- Petru Dascăl - vicepreședintele Consiliului Județean;
- Ioan Serbina - secretar al Consiliului Județean;
- Constantin Humă - director al Consiliului Județean;
- Mihai Bistriceanu - director al Consiliului Județean;
- Alexandra Socolov - șef birou contencios juridic;
- Liviu Filipescu - director al Direcției Muncii și Protecției Sociale Iași;
- Dumitru Covrig - inspector șef la Inspectoratul Județean Teritorial pentru handicapați;
- Costache Copăceanu - reprezentant al Asociației Răniților din Revoluție. **(Cristian DUNAR)**

Începînd cu data de 1 mai

Programul de lucru al societății TEROM S.A. va fi redus

■ *salariații vor lucra cu patru zile mai puțin într-o lună*

Începînd cu data de 1 mai 1994, programul de lucru al societății comerciale TEROM S.A. va fi redus cu patru zile pe lună. Măsura a fost stabilită recent de conducerea societății, împreună cu sindicatul liber. Reamintim că, în cursul ultimelor două luni, programul de lucru al Combinatului de fire și fibre sintetice a fost redus cu 50%, salariații lucrînd prin rotație. După cum ne-a informat dl. Dan Ovidiu Mihăescu, director general al S.C. TEROM S.A., cele patru secții ale combinatului, care au fost închise în urmă cu două luni, vor rămîne în continuare oprite, pentru o perioadă determinată. Secțiile respective urmează a fi redeschise, în momentul în care vor fi obținuți banii necesari pentru aprovizionarea acestora cu materii prime. În ceea ce privește demersurile conducerii actuale, în vederea obținerii unor noi credite pentru aprovizionarea cu materii prime, directorul general ne-a declarat că, în cursul acestei săptămîni, este așteptat avizul favorabil al unei bănci pentru acordarea unui împrumut de cîteva milioane de dolari. În acest caz, combinatul va putea să-și asigure materii prime din import pentru tot anul în curs. Cu toate acestea, în următoarea perioadă, cele 1.500 de concedieri anunțate la TEROM se vor pune în aplicare în mod gradat, persoanele vizate pentru disponibilizare provenind din toate sectoarele unității. **(Mihaela BREZEANU)**

După ce a băut la discoteca "Metro Pizza"

Franțuzoaica Anne Rorteanu a intrat în comă etilică

■ *ea venise în vizită la Liceul de Informatică*

Miercuri, 27 aprilie a.c., în jurul orei 19,00, a fost adusă la Spitalul de Urgențe Iași, în stare de comă etilică, stadiul I, Anne Rorteanu, în vîrstă de 17 ani, de naționalitate franceză. Conform propriilor declarații, tînăra Anne Rorteanu se află în vizită la Iași, cu un grup de elevi din Franța. Invitația pentru întregul grup fusese făcută de către colegii lor ieșeni, elevi la Liceul de Informatică. În după-amiaza zilei de miercuri, Anne Rorteanu a fost invitată de către gazde, împreună cu alți colegi, la Discoteca "Vox 4 you" (fostă "Metro Pizza"), situată în Complexul studențesc "Tudor Vladimirescu", unde a consumat 300 ml de vodcă. După ingerarea acestei cantități de alcool, Anne Rorteanu nu își mai amintește absolut nimic. A fost transportată la Spitalul de Urgențe unde, în urma diagnosticării, i s-au aplicat spălături gastrice cu cărbune și perfuzii cu ser glucozat și vitamine. După aproximativ 12 ore, timp în care Anne Rorteanu s-a aflat sub observația medicilor, tînăra a fost externată. **(Oana MAREȘ)**

Spovedania

care sînt principalele păcate mărturisite de credincioși

Există tradiția ca în Săptămîna Mare fiecare creștin să meargă la preot pentru a se spovedi și a primi "Sf. Împărtășanie". Oamenii vor să intre în Sărbătoarea Paștelui cu sufletul curat. Se străduiesc să fie mai buni, mai credincioși, mai drepți. Bisericile Iașului cunosc, zilele acestea, o activitate intensă. Zilnic, sute de femei, bărbați și copii le trec pragul. Cînd intră, oamenii sînt sfioși, puțin temători, înnegurați. La ieșire, fețele lor sînt destinse, ochii privesc mai limpede, statura e mai dreaptă. Într-o pauză de la serviciu, între două covoare de bătut sau geamuri de spălat, în drumul de la școală spre casă, fiecare găsește răgazul pentru a trece pe la biserică. Mai mult ca oricînd, acesta e timpul cînd mintea și sufletul se înalță spre Dumnezeu. Dar, mai mult ca oricînd, acesta este timpul cînd duhovnicii aud cele mai multe grozăvii.

Părintele Vasile Vaida, de la Biserica "Sf. Nicolae" din Dealul Copoului, ne-a declarat că, în ultimii patru ani, păcatele oamenilor s-au înmulțit și diversificat. Mai ales păcatele trupești. Și, în opinia părintelui, o oarecare vină pentru această stare de lucruri o are și mass-media.

La această biserică, pe lîngă credincioșii din parohie, vin foarte mulți tineri, studenți din zonă și elevii de la liceele din Copou. Păcate ca homosexualitatea și perversiunile sexuale sînt frecvente. Atît la băieți, cît și la fete. "E bine, măcar, că vin să-și descarce sufletul. Sînt conștienți că păcătuiesc și nu pot trăi cu această povară. Noi îi avertizăm de bolile pe care riscă să le capete, încercăm să-i convingem că e împotriva firii să se dedea la asemenea practici și, bineînțeles, le cerem să nu mai facă" - spune părintele Vasile Vaida. Apoi, vin oameni care mărturisesc că au furat. Mulți oameni. Au furat din disperare, de sărăcie sau numai din plăcere. Au furat o pîine, o bucată de carne sau au spart un magazin. Unele din aceste fapte, poate, au rămas nepedepsite de lege. Preotul, însă, conform canoanelor bisericești nu are voie să se ducă la Poliție și să divulge cele aflate la spovedanie. Acel om oricum își va găsi pedeapsa atît pe pămînt, cît și în cer. Odată, cineva i-a mărturisit preotului Vasile Vaida că a înfăptuit o crimă. Chiar și după ce a ieșit din închisoare, n-a putut scăpa de amintirea cumplitei fapte. Sufletul său nu-și găsește alinarea. De fiecare dată cînd se prezintă la spovedanie, începe cu: "Părinte, am ucis un om!"

De ani de zile, în ciuda tuturor canoanelor la care s-a supus, are mustrări de conștiință, deși a devenit un om foarte cuminte și foarte credincios.

Cea mai mare pedeapsă (sau canon) ce poate fi dată unui păcătos de către un preot este retragerea dreptului de a mai primi "Sf. Împărtășanie" timp de 20 de ani. Acest canon se dă pentru un păcat de moarte. El se poate reduce la șaptesprezece sau chiar la cincisprezece ani, dacă omul se schimbă în bine și nu mai calcă strîmb niciodată.

Și alte păcate, cum sînt furtul sau adulterul se pedepsesc cu retragerea temporară a dreptului de a se împărtăși. Alte trei canoane pot fi ajutorarea oamenilor săraci, bătrîni sau bolnavi, mai rar donații pentru biserică sau tot felul de alte fapte bune. Și, în plus, rugăciunile.

Oamenii nu trebuie să facă dovada că au îndeplinit canonul, dar, în cele mai multe cazuri, vin singuri și mărturisesc aceasta. Spun că se simt dezlegați de păcatele lor și mulțumesc preotului pentru sfatul bun și ajutorul acordat.

Spălați de păcate, iertați, pot întîmpina cum se cuvine Sărbătorile Paștelui. **(Gynella PARFENIE)**

Încercare de suicid cu otravă pentru purici

■ *medicii Spitalului de Urgențe au fost puși într-o mare dilemă*

Medicii ieșeni de la Spitalul de Urgențe, Clinica Medicală, s-au confruntat joi, 28 aprilie a.c., cu un caz inedit de încercare de suicid. Dumitru Baciu, în vîrstă de 23 de ani, domiciliat în comuna Trifești, județul Iași, în urma unui conflict familial și după ce a consumat aproximativ 300-400 ml de rom, cu intenția de a se sinucide a înghițit otravă pentru purici. În jurul orei 23,00, este adus, de către familie, la spitalul ieșean, în stare foarte gravă. Diagnosticul de intoxicație voluntară cu otravă pentru purici pe fond de etilism acut a creat probleme medicilor de gardă (dr. G. Anton, dr. C. Bologa), deoarece nu se știa compoziția chimică a respectivei substanțe și nici consecințele ce pot surveni în urma acestei intoxicații. **(Oana MAREȘ)**

CASA ITALIANĂ CARINA

Prezintă noua colecție de primăvară

- încălțăminte femei
- încălțăminte sport
- ochelari de soare
- curele din piele
- lenjerie intimă pentru femei

În urma tragerii la sorți pentru tombola **"PANTOFUL CU NOROC"**, **a ieșit cîștigător talonul cu numărul de ordine 129.**

Fericitul cîștigător este rugat să se prezinte la sediul firmei, din str. V. Alecsandri nr. 8, în vederea ridicării premiului.

Telefon 115870. Program 10-18

MOLDOMOBILA

Str. Bucium nr. 34

organizează concurs

Pentru ocuparea unui post de **economist** (bărbat) pentru activitatea de comerț exterior

Condiții:

- **absolvent al Facultății de Studii Economice;**
- **cunoașterea unei limbi străine** (engleză sau germană)
- **vechime în activitate de minim 5 ani.**
- **vîrsta maximă 35 ani;**

Cererile se depun la sediul unității pînă la data de 15.05.1994.

Relații suplimentare la biroul S.P.I., telefon 134620/121.

Societatea cooperativă meșteșugărească

"Service SO.CO.M"

Str. Străpungerea Silvestru nr. 6, bl. CL 21, Iași

înregistrată la Registrul Comerțului sub nr. J-22-21-91

anunță vînzarea prin licitație publică a spațiului din Calea Gălății nr. 16, bl. E2A, parter.

Licitația va avea loc în ziua de miercuri **8 iunie 1994** la sediul societății "SERVICE SO.CO.M".

Ofertele vor fi depuse pînă cel tîrziu miercuri **25 mai 1994** la sediul societății din str. Străpungere Silvestru nr. 6, bl. CL21 (în spatele Consignației ABC-Gară).

Relații suplimentare se pot obține la tel. 146301.

Cu prilejul SĂRBĂTORILOR DE PAȘTI

S.C. ALIMENTARA S.A. IAȘI

adresează tuturor clienților săi urări de bine și sănătate.

Programul unităților din rețeaua noastră în perioada sărbătorilor de Paște: sîmbătă 6,00 - 14,30, Hala Centrală 6,00-18,00, duminică și luni închis.

PRINT COLOR SRL

Societate Mixtă Româno-Italiană produce pentru dvs. material publicitar:

- autocolante din PVC și hîrtie
- termocolante
- foi cu antet
- cărți de vizită
- legitimații plastifiate
- sigle
- etichete
- prospecte
- coperți
- calendare
- imprimări: pixuri, brichete
- firme luminoase

Str. Săvescu nr. 3, tel. 114718, fax 117631

AVATTI

Cumpărînd TV NEI, primiți un cadou din partea firmei!

Vînzări **EN DETAIL** de **TELEVIZOARE:**

• TV AUDISONIC	- 525.100 lei
• TV NEI D.51	- 566.400 lei
• TV NEI D. 51 TXT	- 613.600 lei
• TV NEI D.54 TXT	- 654.900 lei
• TV GOLDSTAR D.51 TXT	- 619.500 lei
• TV GOLDSTAR D.51	- 566.400 lei
• TV GRUNDIG D. 51 TXT	- 819.510 lei

la sediul firmei "AVATTI" din str. Ștefan cel Mare și Sfînt nr. 11, telefon 112810.

Pentru vînzări **EN GROS** contactați-ne la sediul firmei, str. Tătărași nr. 60-62. Telefon 174054.

FRICA

cinci reguli pentru a o învinge

■ Cursuri speciale pentru inocularea fricii

Timp de aproape o jumătate de secol, poporul român a fost dominat de teroarea mașinii comuniste de represiune, care a speculat cel mai profund sentiment uman: frica. Un cunoscut psihiatru ieșean, prof. dr. Constantin Romanescu, consideră că "înainte de iubire și de foame, frica este senzația fundamentală". Frica - afirmă specialistul - este o alternativă instinctuală, reprezentată prin conflictul dintre dorința de supraviețuire și reprimarea acestei dorințe de către ceea ce-i este exterior individului.

În opinia d-lui Marius Lupu, președintele Asociației Foștilor Deținuți Politici, Filiala Iași, frica semănată de comunism dăinuie și acum. "Întrebarea pe care mi-o puneți dumneavoastră (ce este frica? - n.r.) - a spus el - este aceeași pe care mi-a pus-o anchetatorul meu, unul Polac, cu ani în urmă. «De ce ai fugit în 1950?» m-a întrebat el. «De frică!» i-am răspuns. Frica nu poate fi materializată. Ea este rezultatul unei stări de fapt. Atunci cînd frica ne devora, necruțătoare, prin anii '50-'60, ne uitam pe stradă speriați, să vedem cine este lîngă noi. Înainte de a ne culca, înfundam geamurile cu pături. Ne era frică! Ne era frică la serviciu, ne era frică de colegi, de șefi, de informatori, de secretarul de partid. Am trăit într-un sistem clădit pe frică."

Marius Lupu, omul care a făcut ani grei de pușcărie pentru convingerile sale, ne-a declarat că teoreticienii fostului regim au fost specialiști rafinați în utilizarea fricii. Ei învățau ani de zile, urmînd cursuri speciale, cum poate fi inoculată frica în individ și cum poate fi ea semănată în rîndul maselor de oameni. Marius Lupu a cunoscut, însă, un om care nu a știut niciodată ce este frica. Virgil Cîrlan din Iași, fost deținut politic la Gherla, a experimentat, timp de 12 ani, pe propria lui persoană, o terapie împotriva fricii. El a găsit antidotul împotriva acestui sentiment primar devorator, care - a considerat el - "transformă omul dintr-o creație a zeilor într-o murdărie existențială". Virgil Cîrlan a descoperit, în anii de detenție, că, aplicînd cinci reguli simple, se poate opune fricii prin care tehnicienii manevrării acestui sentiment au înlănțuit un popor întreg, timp de decenii. Aceste reguli, enunțate într-un document post-mortem aflat la sediul A.F.D.P. Iași, sînt următoarele: **"a) ruperea oricăror legături cu cei de acasă, pentru a nu fi șantajat; b) sistarea oricărui viciu - fumat, plăcerile burții etc.; c) menținerea acelei prăpastii conștiente și permanente între mine (victima - n.r.) și cei care m-au condamnat pentru că gîndesc altfel decît ei; d) neacceptarea nici unei înlesniri din partea administrației, care ar fi putut să-mi aducă ușurări în viața de detenție, comparativ cu masa de deținuți; e) să mă port în așa fel încît atitudinea mea să nu aibă repercusiuni decît asupra persoanei mele...".**

■ Orice sergent-major te poate înfricoșa

Deși Virgil Cîrlan a fost unul dintre cei mai răbdători deținuți, el a refuzat mereu orice avantaje. Marius Lupu ne-a declarat că "Virgil Cîrlan a fost omul cu un caracter perfect integru. El a fost cel mai frumos caracter pe care l-am întîlnit". La întrebarea de ce consideră că frica mai persistă și acum, Marius Lupu ne-a răspuns că trăim un complex de împrejurări care are la bază neocomunismul. Cei care au fost pionii comunismului în trecutul apropiat mențin aceleași metode, însă acționează mai subtil. "Nu te mai «ridică» nimeni de acasă - a opinat președintele A.F.D.P. - însă și se pot întîmpla diverse lucruri «misterioase». Orice cetățean știe sau simte că odată intrat pe filiera administrației sau a justiției, poate fi la bunul plac al funcționarilor Puterii". Marius Lupu a mai afirmat că această stare de lucruri este o moștenire a fostului regim. Puterea încă substituie legea; abuzurile oamenilor din cercul Puterii nu sînt pedepsite.

"Orice sergent major de Poliție - a afirmat el - știe că are puterea discreționară de a «aranja» lucrurile în favoarea cărei părți crede el de cuviință." În schimb, un cetățean de rînd este supus unui mecanism creat anume să-l țină în "lesă", generîndu-i în permanență un sentiment de culpabilitate. Marius Lupu ne-a declarat că atunci cînd a ajuns pentru prima oară într-o țară cu adevărat democratică, în Germania, la Frankfurt, a înțeles ce înseamnă o societate sigură, unde nu ți se poate întîmpla nimic "misterios". "Am simțit cum siguranța plutea în aer. Nu era picior de polițist pe stradă. La noi nu poți simți așa. Pe străzi se plimbă încă milițienii cu automatele în spinare."

Obsesia "omului legii" care se "interesează" la vecini de soarta ta sau care te privește cu gravitate pe stradă mai există încă. Un caz incredibil, descris de profesorul C. Romanescu, s-a întîmplat de curînd la Iași. Un copil, în vîrstă de 7 ani, s-a spînzurat în urma amenințărilor părinților săi că va fi dat pe mîna Poliției, pentru un furtișag mărunt. "Ce este mai grav în explicarea acestui caz?" - s-a întrebat ilustrul psihiatru ieșean. "Starea ipotetică de slăbiciune morală a copilului? Dar știm că, la această vîrstă, copiii nu se sinucid!

■ Lașitatea comună ne împiedică să-l salvăm pe Ilașcu

Poate la gestul său inexplicabil a dus imaginea îngrozitoare pe care a generat-o ideea de a fi dus la Poliție. La fel și noi, oamenii maturi, sîntem încă înspăimîntați de termenul Poliție... politică! Atîta timp cît cetățenii mai au această obsesie, ei devin guvernabili prin frică, votanți în bloc din frică, o masă amorfă de milioane de persoane desprinse din Kafka!" a opinat profesorul Romanescu. Domnia sa ne-a mărturisit că în întreaga sa viață, imensa majoritate a celor care i-au fost superiori ierarhic i-au inspirat frică; l-au ținut în "hamuri" prin frică. "Deși nu am fost mai fricos decît alții" - a afirmat el. "Cred că despărțirea de frică este elementul esențial al regăsirii personalității și demnității fiecăruia. Chiar astăzi am aflat că pe data de 9 mai urmează să fie executat Ilie Ilașcu. Ce frică grozavă ne îndeamnă, ce lașitate comună ne reține să nu manifestăm curajoși în toate piețele țării, pentru salvarea unuia dintre cei mai buni români din cîți au fost. Iată cît de departe ne duce frica, pe care o păstrăm ca pe o febră rece în oase" - a afirmat psihiatrul ieșean. **(Silviu LABEȘ)**

Un inginer din Iași va scoate un manual de astrologie

■ Dan Ciupercă afirmă că în Statele Unite astrologia este a cincea meserie ca răspîndire ■ fostul președinte Ronald Reagan își consulta propriul său astrolog cînd trebuia să ia decizii importante ■

La începutul lunii mai va ieși de sub tipar primul manual de astrologie din România, de după 1940, "Astrologia în Noua Eră". Autorul lucrării este ieșeanul Dan Ciupercă, inginer electronist în vîrstă de 35 de ani, cunoscut ca un șahist redutabil: la ultima ediție a "Cupei Iașului" a ocupat locul al treilea, învingînd în ultima rundă un maestru internațional. Pasiunea pentru astrologie și-a descoperit-o treptat; a început cu studiul astronomiei, pentru a continua, după 1985, cu alcătuirea de zodiace pe calculator. "Era mai mult o joacă", susține Dan Ciupercă, "pînă în momentul în care am intrat în posesia cărții «Cer și destin», a juristului Armand C. Constantinescu, astrolog cunoscut al anilor patruzeci; m-a uimit faptul că a reușit să-și prevadă, pe baza unor calcule astrologice, data propriului deces". Dan Ciupercă privește cu detașare faptul că astrologia este considerată de mulți ca o știință ocultă, similară ghicitului în cărți sau în cafea. În acest sens, ne-a povestit cum, în timpul unei vizite la Observatorul astronomic din Copou, un cercetător științific i-a reproșat: "Dumneata, om serios, inginer electronist, crezi în asemenea vrăjitorii?" La plecare, aceeași persoană i-a cerut, cu titlu de împrumut, un program pentru calculator care să se ocupe de horoscoape. În loc de comentarii, Dan Ciupercă ne-a oferit spre lectură un fragment din capitolul al unsprezecelea al manualului de astrologie. Cartea conține informații conform cărora mai mulți papi au avut astrologi personali, pe care îi consultau în deciziile ce le aveau de luat în interesul Vaticanului. Chiar fostul președinte al Statelor Unite ale Americii, Ronald Reagan, avea astrologul său. Sfătuit de acesta, și-a programat numirea ca guvernator al Californiei la o oră cel puțin neobișnuită: 16 minute după miezul nopții. Dl. Dan Ciupercă afirmă că în S.U.A. există cîteva mii de astrologi profesioniști (în sensul că nu se ocupă cu nimic altceva), aceasta fiind, cel puțin acolo, a cincea meserie ca răspîndire. "În orice caz", comentează dl. Dan Ciupercă, "doar foarte puțini sînt cu adevărat astrologi; ceilalți cîștigă și ei un ban pe seama celor superstițioși." Această situație nu va mai dura prea mult, deoarece, după anul 2.000, cînd, din punct de vedere astrologic, se intră într-o nouă eră, Era Vărsătorului (sîntem la finalul Erei Peștilor), "astrologia va fi unul din instrumentele de bază ale omului în cunoașterea de sine", ține să precizeze dl. Dan Ciupercă. "Precedenta Eră a Vărsătorului a fost perioada de înflorire a Atlantidei, cînd a predominat magia neagră; în era care urmează va predomina magia albă: va fi o eră de pace și de bunăvoință, de liniște și de echilibru. Pămîntul va deveni o planetă sacră, iar Maeștrii ce constituie Ierarhia Spirituală vor fi încarnați printre noi pentru a ghida umanitatea într-o nouă etapă a evoluției sale."

Inginerul-astrolog Dan Ciupercă

Dl. Dan Ciupercă ne-a mai prezentat poziția părintelui teoriei relativității, Albert Einstein, despre astrologie: "Astrologia este o știință iluminatorie. Eu am învățat multe grație ei și îi datorez foarte mult. Cunoștințele geofizice scot în relief puterea astrelor asupra destinului terestru. La rîndul ei, și în acest sens, Astrologia le întărește. Din această cauză, Astrologia este un fel de elixir al vieții pentru umanitate." **(Dorin IACOB)**

O decizie a Ministerului Învățămîntului transformă un imobil în ruine

■ în prima fază, au dispărut geamurile, iar în prezent dispare parchetul dintr-o clădire a UMF pe care nu vrea să o închirieze nimeni

În cadrul complexului Kogălniceanu se află o clădire care, după cutremurul din 1990, a fost dezafectată. Clădirea a fost, de-a lungul anilor, cantină, cămin, bibliotecă și pentru studenții medicinești, și pentru medicii stagiari aflați la specialitate. Comisia de expertiză venită la fața locului a hotărît evacuarea clădirii (în acel moment, imobilul era folosit drept cămin, în el fiind cazați studenții medicinești) și demolarea ei.

D-na Elena Nistor, director administrativ al U.M.F., ne-a declarat că nu este de acord cu demolarea clădirii, ci propune consolidarea ei. Pentru efectuarea acestei operații, este nevoie de peste 100 milioane de lei. Conducerea U.M.F., neavînd acești bani, a hotărît scoaterea la licitație, pentru închiriere, a imobilului. Licitația s-a organizat de trei ori. Singurii solicitanți serioși au fost Fundația "Sf. Apollonia" și Societatea catolică "Caritas", dar aceștia doreau să închirieze imobilul pe un termen de minimum cinci ani.

Conform Ordinului 5064 din 31 mai 1993 (ordin emis de Ministerul Învățămîntului), "durata contractului este de maximum doi ani, cu drept de renegociere a condițiilor de închiriere semestrială etc."

În aceste condiții, singurii participanți la licitație au renunțat iar clădirea a rămas în aceeași stare de degradare în care se află și acum. În prima fază, au dispărut geamurile iar, în prezent, zilnic, dispare parchetul, metru pătrat cu metru pătrat, imobilul ajungînd, încet-încet, o ruină.

Directorul Elena Nistor s-a adresat Ministerului Finanțelor, Ministerului Lucrărilor Publice și Ministerului Învățămîntului cu note de fundamentare și documentații tehnice, dar banii pentru reparații și consolidări vor fi alocați în momentul în care se va aproba bugetul pe 1994. **(Flaviu MONCEA)**

Ministrul Muncii se opune aplicării retroactive a Legii privind pensionarea cu reducere de vîrstă

"Persoanele care au vechime integrală în muncă - 25 de ani pentru femei și 30 de ani pentru bărbați - pot fi înscrise, la cerere, la pensie pentru limită de vîrstă, cu pînă la cinci ani înainte de împlinirea vîrstei de pensionare" - este prevăzut în articolul 1, alineatul 1, al Legii privind pensionarea cu reducere de vîrstă a unor categorii de persoane, lege hotărîtă azi în dezbaterea Camerei Deputaților. Legea urmează să fie aplicată persoanelor vizate de articolul 1, alineatul 1, care primesc ajutorul de șomaj, alocația de sprijin sau care au fost beneficiari ai acestor forme de asistență socială și în prezent nu realizează venituri din alte activități. Înainte de analizarea pe articole s-au desfășurat dezbaterile generale, în prezența ministrului Muncii și Protecției Sociale, Dan Mircea Popescu. Reprezentanții grupurilor parlamentare s-au întrecut în a-și asuma inițiativa propunerilor legislative vizînd un asfel de subiect. Membrii comisiei au tranșat întrecerea întîietăților, cu precizarea că textul avansat este rezultatul discuțiilor din cadrul comisiei. În opinia comisiei, legea ar trebui să se aplice timp de șase luni de la intrarea ei în vigoare, fapt ce a determinat reacția ministrului Muncii. Dan Mircea Popescu a afirmat că "nu ne putem permite acest efort față de performanțele economiei românești", susținînd ca legea să se refere doar la cei care îndeplinesc, la 1 mai 1994, condițiile enumerate mai sus. Ministrul Muncii a mai argumentat că "în România există raportul cel mai strîns între numărul pensionarilor și numărul salariaților, din Europa" și că există pericolul ca Fondul Asigurărilor Sociale să nu poată plăti pensiile. Analizarea legii pe articole va continua săptămîna următoare, cînd se vor contura precis condițiile în care poate fi aplicată pensionarea cu reducere de vîrstă.

Un alcoolic iresponsabil comite tîlhărie după tîlhărie

Sidor Paraschiv (33 ani), din Bălțați-Iași, a fost reținut ieri de către organele judiciare, pentru cercetări. El a fost acuzat de cetățeanul Vasile Baciu, din Iași, de infracțiunea de tîlhărie. În ziua de 26 aprilie, cei doi se aflau într-o cîrciumă, unde au băut vin ore în șir, sporovăind prietenește. Deoarece lui Sidor P. i s-a deschis apetitul, iar Vasile Baciu a refuzat cu fermitate să mai cumpere de băut, cei doi s-au luat la hartă. În cele din urmă, Sidor i-a luat cu forța lui Vasile B. suma de 25.000 lei, din buzunarul de la piept.

Agresorul a declarat organelor de cercetare că își aduce aminte de Vasile Baciu, însă nu-și amintește cum i-a luat banii. "Amnezia" lui Sidor P. s-a dovedit a fi o realitate. În urma expertizării lui de către o comisie de medici legiști și psihiatri, aceștia au constatat că acuzatul este un bolnav psihic cronic. El mai este implicat în trei procese în urma comiterii fără discernămînt a unor fapte asemănătoare. Analizînd cazul lui, medicii au concluzionat că el a săvîrșit și această ultimă faptă fără să-și dea seama. Boala lui este foarte ușor agravată de consumul excesiv de alcool, împingîndu-l pe Sidor P. la acte iresponsabile, de care nu poate fi condamnat. El va beneficia, în schimb, de tratamentul medical specific pentru cei aflați în situația lui. **(Silviu LABEȘ)**

Societatea Comercială
"TEXTILA" S.A.
IAȘI
organizează concurs pentru ocuparea postului de
manager
în condițiile Legii nr. 66/1993.
Concursul va avea loc pe data de 6.06.1994, ora 10,00, la sediul societății, șos. Ștefan cel Mare și Sfînt nr. 4.
Criteriile de selecție sînt conform art. 13, al. 2, din Legea nr. 66/1993, și art. 14, din "Normele Metodologice privind selecționarea managerilor și încheierea contractului de management".
Relații suplimentare la telefon 144810.

S.C. FORTUS S.A., cu sediul în Iași - România, Bd. Poitiers, 10, Tel. 40-13125486; 032-123500. Fax 122554.

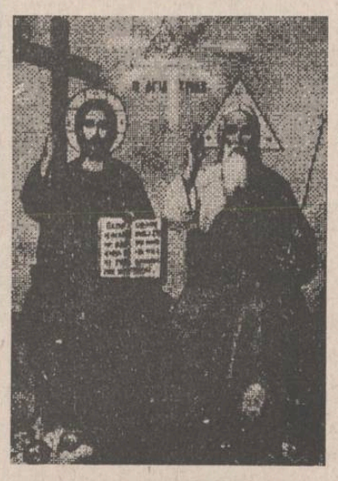

S.C. 'FORTUS' S.A. transmite partenerilor săi de afaceri actuali și viitori, din țară și din străinătate, tuturor salariaților săi care sărbătoresc în aceste zile Învierea Domnului, cele mai alese gînduri de prosperitate și succes în afaceri.

HRISTOS A ÎNVIAT!

s.c. fortus s.a.

DIGITAL * Hewlett Packard * EPSON * APC * Hayes
Open System Iași, str. Stejar nr. 3, tel/fax 032-174759
CALITATE GERMANĂ LA PREȚURI INCREDIBILE
COMRACE 386DX/40MHz, 128KB cache, 4MB RAM, 3.5"+5.25" FDD, 250 MB HDD, 512KB video card, mouse, monitor 14" SVGA color.
PREȚ 2.545.527 lei (fără TVA). GARANȚIE 18 LUNI.
COMRACE 486DX/40MHz, 256KB cache, VLB, 4MB RAM, 3.5"+5.25" FDD, 250 MB HDD, 512KB video card, mouse, monitor 14" SVGA color.
PREȚ 3.276.653 lei (fără TVA). GARANȚIE 18 LUNI.
LIVRARE DIN STOC!
Nu ezitați să ne contactați pentru orice altă configurație dorită.
Western Digital * SMC * Microsoft * Novell * Corel

Din cauza afacerii "Caritas"

Ioan Gavra se ia la bătaie cu PD(FSN)

■ deputatul Vasile Bran (PD) a afirmat că vice-președintele PUNR a luat de două ori cîte 80 de milioane de la "Caritas" ■ în replică,Ioan Gavra a afirmat că o serie de deputați și foști deputați ai PD(FSN) au primit ilegal locuințe ■

La numărul persoanelor lezate de jocul "Caritas", se mai adaugă una: dl. Vasile Bran, deputat P.D. de Brașov, bruscat de dl. Ioan Gavra, vicepreședinte al P.U.N.R. Conflictul a pornit de la tensiunea existentă între P.U.N.R. și P.D. pe tema "listei lui Gavra", lista cu deputații și foștii deputați, majoritatea aparținînd P.D., care au beneficiat, conform părerii vicepreședintelui P.U.N.R., de locuințe atribuite ilegal. Colegul de partid al d-lui Gavra, dl. Valer Suian, cere extinderea acestei anchete și la Senat. Marți, vicepreședintele Camerei Deputaților, dl. Radu Berceanu (P.D.), a încercat să demonteze acuzațiile aduse de dl. Gavra, însă replica acestuia din urmă a venit imediat, organizînd o conferință de presă ad-hoc, în care și-a reiterat acuzațiile. Ieri, într-o nouă conferință de presă, dl. Gavra a expus mult mai pe larg capetele de acuzare. Dar, pe lîngă această problemă, vicepreședintele P.U.N.R. a dorit să demonstreze că P.D. încearcă o diversiune prin legarea de P.U.N.R. a jocului "Caritas", P.D. sperînd că va reuși prin aceasta să distragă atenția de la scandalul caselor. "Nu P.U.N.R. a născut «Caritas»-ul, ci F.S.N., la Brașov, și l-a exportat ulterior la Cluj, unde l-a găzduit în prefectură, aflată în mîinile F.S.N. pe atunci", a declarat dl. Gavra.

Imediat, senatorul Căncescu, membru al filialei PD(FSN) din Brașov, a replicat, renunțînd la postura de simplu auditor, că toate declarațiile făcute de Gavra sînt "minciuni, calomnii", învinuind PUNR și pe Gheorghe Funar ca unici responsabili pentru dezastrul creat de "Caritas". Înfuriat, Ioan Gavra a cerut celor doi parlametari să părăsească sala. După cîteva minute de țipete și de o parte și de alta, senatorul Căncescu a plecat. Duelul verbal a continuat, Gavra nereușind să-l scoată din sală pe Vasile Bran. "Ieși afară, că altfel te scot eu!", țipa vicepreședintele PUNR. Deoarece, consilierul său, Năforniță, nu a reușit să-l scoată din sală pe deputatul PD(FSN) și cum nici garda de corp nu a reacționat cu promptitudine la cererea de evacuare, Ioan Gavra l-a luat de guler pe Vasile Bran. "Acum să ieși afară! Diversioniștilor, veniți să ne stricați conferința de presă!", spunea Ioan Gavra. "Dacă mai pui mîna pe mine, o încurci. Să știi că am imunitate și pot să folosesc arma ca să mă apăr", a replicat Vasile Bran. Oarecum derutat, Gavra s-a întors la prezidiu, amenințîndu-l pe adversar că dacă mai vorbește în plus, îl va evacua din sală. Pînă la sfîrșitul conferinței de presă, totul a revenit la normal. După plecarea jurnaliștilor, Vasile Bran s-a dus la Ioan Gavra, și l-a făcut mincinos în cele afirmate despre "Caritas" și PD(FSN): "Nu ți-e rușine, Ioane, nevastă-ta a luat de două ori cîte 80 de milioane de lei de la «Caritas» și acum spui că nu ești băgat în afacerea asta". Gata să explodeze, Ioan Gavra s-a repezit să-l dea afară din nou. Incidentul nu s-a mai reluat, Vasile Bran preferînd să părăsească sediul PUNR. **(Adrian GROM)**

PNL Iași își retrage sprijinul acordat conducerii partidului

■ se dorește evitarea pericolului distrugerii imaginii partidului

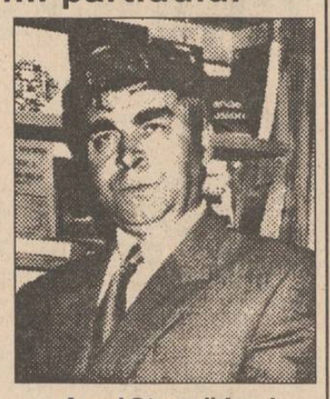

Aurel Stan - liderul Organizației Iași a Partidului Național Liberal

Ieri, s-a primit la sediul redacției noastre următorul comunicat, din partea Organizației Județene Iași a Partidului Național Liberal:

"Biroul Permanent Județean al PNL Iași s-a întîlnit, pe data de 27 aprilie 1994, pentru a discuta activitatea Biroului Permanent Central ales la Congresul PNL de la Brașov, din zilele de 26-28 februarie 1993.

Au fost prezenți zece din cei treisprezece membri ai Biroului Permanent Județean PNL Iași. Cu unanimitate de voturi, s-a hotărît acordarea unui vot de încredere actualului BPC al PNL, situație care echivalează cu retragerea sprijinului politic. Hotărîrea a fost transmisă d-lui Mircea Ionescu-Quintus".

Solicitat să expună motivele care au condus la o asemenea decizie, dl. Iulian Luca, purtătorul de cuvînt al Biroului Județean Iași a PNL, a arătat că la ședința evocată s-a analizat activitatea conducerii centrale a partidului, precum și a personalităților care conduc destinele liberalilor, concluzia fiind că modalitățile comportamentale ale conducătorilor liberali nu corespund unei "minime morale" în politică. De multe ori, anumite acte ce privesc strategia partidului nu au fost aduse la cunoștința organizațiilor locale pe canale oficiale, presa fiind una dintre sursele de informare a Birourilor Județene, în cazul unor astfel de decizii. Votul de miercuri a luat în considerare o ierarhizare pe criterii valorice în cadrul partidului și nu se intenționează a fi o hotărîre cu caracter judiciar. Pur și simplu, scopul acestei hotărîri a fost evitarea pericolului ca atitudinea unor personalități din fruntea partidului să se răsfrîngă negativ asupra imaginii pe care liberalii o oferă electoratului.

Comunicatul prezentat a fost transmis prin fax și conducerii centrale a partidului, din partea căreia nu s-a primit încă o reacție oficială. **(Dragoș ROTARIU)**

Stupefiant

Mircea Snegur s-a întîlnit cu Igor Smirnov

■ cei doi au căzut de acord asupra stabilirii unui statut juridic special pentru regiunea transnistreană

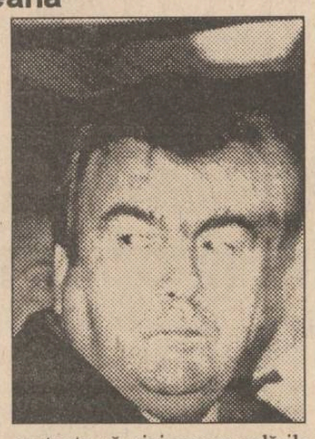

În apropiere de Tiraspol, președintele Moldovei, domnul Mircea Snegur, s-a întîlnit cu președintele autoproclamatei republici nistrene, domnul Igor Smirnov. În prezența unui reprezentant al C.S.C.E. și al unui emisar al lui Boris Elțîn, cei doi au căzut de acord asupra stabilirii unui statut juridic inedit pentru regiunea transnistreană. Conform declarațiilor comune ale celor doi, s-a ajuns la "necesitatea stabilirii unui statut juridic de stat al Transnistriei" și au convenit asupra unui program eșalonat de "stabilire și realizare a relațiilor juridice de stat între Republica Moldova și Transnistria". În declarație se mai precizează că părțile, adică Tiraspolul și Chișinăul, vor proceda, fără condiții prealabile, la negocieri privind problemele de interes comun și vor stabili relații reciproc avantajoase în toate domeniile. Curios este că, pe lîngă referirile la documentele internaționale, care reglementează aplanarea conflictelor, se fac referiri și la documentele C.S.I. Este pentru prima dată cînd o oficialitate moldoveană recunoaște că republica fantomă este un stat, cu toate că nici recomandările C.S.C.E. și nici măcar emisarul special al președintelui rus nu au recunoscut Transnistria ca stat independent. Pornit ferm pe opțiunea prorusă, Mircea Snegur s-a arătat, prin această declarație, de partea realizării unei confederații, uitînd că pînă ieri se declarase pentru o Moldovă suverană. Nu putem spune decît că, intrată în componența C.S.I., Moldova redevine micuța republică de graniță a cărei soartă se stabilește la Moscova, dar este tradusă în realitate de cozile de topor din Chișinău. **(Adrian GROM)**

Gheorghe Dumitrașcu a propus constituirea unui cămin pentru aleșii poporului

■ s-a cerut și majorarea bugetului Senatului cu același procent ca și bugetul cheltuielilor generale ale statului

Senatul a luat ieri în discuție bugetul de venit și cheltuieli proprii pe anul 1994. Aceasta, conform proiectului, se stabilește la suma de 12.641.440 lei, din care cheltuielile curente (personal, materiale și servicii) se cifrează la 11.171.440 lei, restul de 1.470.000 lei fiind alocate cheltuielilor de capital. La discuțiile generale Secretarul PDSR, Gh Dumitrașcu a propus construirea unui cămin al parlamentarului care să dea posibilitatea desfășurării unei vieți normale pentru aleșii poporului. În schimb, senatorul PD (FSN), Eugen Dijmărescu, a propus ca proiectul de buget al Senatului să fie majorat cu același procent cu care a fost majorat bugetul cheltuielilor generale ale statului pe anul 1994. Din cauza programului, această discuție a fost amînată pentru săptămîna viitoare.

Lady Diana va reveni în viața publică

Prințesa Diana, fosta soție a moștenitorului tronului britanic, a sugerat miercuri că s-ar putea să revină asupra deciziei de a părăsi total viața publică, anunță REUTER. În timpul unei vizite-surpriză la o organizație de caritate care se ocupă de bolnavii irecuperabili, prințesa a fost întrebată dacă fanii pot spera să o vadă mai des în următoarele luni. Răspunsul ei, "pot", îi va face fericiți pe mulți admiratori, care au avut de suferit după ce Lady Di și-a anunțat retragerea din toate activitățile publice în decembrie anul trecut. Prințesa, extrem de populară în pofida despărțirii de Prințul Charles, a fost iritată de faptul că presa îi urmărea fiecare gest și odată a strigat chiar la fotografii ziarelor de scandal care o urmăreau. Desigur, palatul Buckingham a ținut să minimalizeze importanța spuselor Prințesei. "Ar fi incorect să anticipăm o direcție precisă din acest răspuns afirmativ", a declarat sec un purtător de cuvînt.

Pentru a lupta împotriva crimei organizate

Vladimir Jirinovski cere să devină ministru de Interne

După cum informează agenția REUTER, președintele Boris Elțîn a declarat, miercuri, că va lua măsuri drastice pentru a stăvili valul de violență ce s-a declanșat pe plan intern în Rusia și răfuielile de tip mafiotic dintre diverse grupuri de interese din societate. Avertismentul survine după asasinarea, în noaptea de marți spre miercuri, a deputatului Andrei Azderdzis, reprezentant în Duma al grupării centriste "Noua Politică Regională". Acesta era și director al băncii private MDK. Declarațiile președintelui au fost, însă, contestate imediat de mulți parlamentari, care au afirmat că guvernul s-a dovedit a fi total ineficace în lupta contra crimei organizate și că este necesară destituirea imediată a ministrului de Interne și restructurarea serviciilor de resort. Prim vice-prim-ministrul Serghei Șahrai a luat apărarea guvernului, declarînd: "Guvernul se află, practic, într-o situație imposibilă; dacă introduce starea de urgență, va fi acuzat că vrea să se răfuiască cu opoziția, iar dacă nu face nimic este acuzat că este slab". Alți deputați au semnalat că acest asasinat este folosit de anumite persoane în scopuri politice și propagandistice proprii. Unul din aceștia a fost indicat a fi și Vladimir Jirinovski, care miercuri declarase în parlament: "Nu se va putea schimba nimic în Rusia, atîta timp cît puterea rămîne în mîinile unor structuri criminale. Îl informez pe președinte că îmi ofer serviciile de a prelua portofoliul Ministerului de interne".

TELEX

■ PRM cere legiferarea cooperativelor de producție

PRM a introdus în Camera Deputaților, în regim de urgență, proiectul legii privind societățile cooperative și organismele agricole interpersonale. În expunerea de motive, semnată de Dan Cristian Popovici, liderul grupului PRM din Cameră și președintele Comisiei pentru agricultură, se arată: "Experiența mondială a demonstrat că singura formă de asociere care a permis redresarea economică a agriculturii din numeroase țări o constituie cooperația". În aceeași expunere de motive, liderul PRM afirmă că a ținut cont de "tendințele înregistrate pe plan mondial și de experiența interbelică a României în acest domeniu".

■ Camera Deputaților a adoptat legea cu privire la recuperarea creanțelor de pînă în 1989 ale României

Autorizarea Guvernului de a aproba negocierea în vederea recuperării creanțelor României provenite din activitatea de comerț exterior și cooperare economică internațională derulată înainte de 31 decembrie 1989 a fost adoptată de Camera Deputaților sub forma unui proiect de lege. Cele cinci articole ale legii au fost votate în ritm alert, fără intervenții din partea deputaților. În plus, a fost adăugat un amendament formulat de Comisia de buget-finanțe. Deși președintele Comisiei buget-finanțe, Gheorghe Brânzei, estimase ca discuțiile privind legea să nu depășească o oră și jumătate, din cauza absenței luărilor de cuvînt, dezbaterea a durat 15 minute. Legea cu carater organic a fost adoptată cu 178 voturi pentru, 1 vot împotrivă și 5 abțineri.

Comisiile de politică externă nu vor să mai facă figurație

■ a fost invalidat candidatul pentru postul de ambasador în Costa Rica

Parlamentarii din Comisiile de politică externă ar putea să renunțe la dreptul de avizare al unor candidați pentru posturile de ambasadori, dacă MAE și Președinția vor continua să nesocotească deciziile acestor comisii. Conform unor surse parlamentare, deși Mihai Montanu, candidatul pentru postul de ambasador în Costa Rica, a fost respins de Comisiile de politică externă (cu 24 voturi "împotrivă" și doar 5 "pentru") MAE solicitase autorităților din Costa Rica acreditarea pentru Mihai Montanu. O altă cauză a nemulțumirilor din Comisiile de politică externă este și posibila numire a lui Iosif Boda în postul de ambasador în Elveția, deși candidatura sa fusese respinsă în cadrul audierii. "Dacă vor face numiri, să-și numească ambasadorii fără a ne mai obliga să îndeplinim un rol figurativ, doar pentru a părea democratică procedura de numire", a declarat Agenției MEDIAFAX un parlamentar din Comisie.

S.C. TRANSMIXT S.A. IAȘI

vă face cunoscut programul de circulație pentru cursele de călători din Autogara Iași, în perioada 30 aprilie-3 mai 1994.

I. În ziua de 30 aprilie 1994 vor circula toate cursele de călători, cu următoarele **excepții:**
- **Iași - Covasna,** ora 18;
- **Iași - Răleni,** ora 18,00;
- **Iași - Măcărești,** ora 18,15;
- **Iași - Victoria,** ora 18,45;
- **Iași - Kogălniceanu,** ora 19,00;
- **Iași - Cogeasca,** ora 19,15;
- **Iași - Voinești,** ora 19,15.

II. În ziua de 1 mai 1994, cursele de călători nu circulă.

III. În ziua de 2 mai 1994 vor circula toate cursele internaționale (Chișinău, Bălți, Ungheni), interjudețene (P. Neamț, Vaslui, Dorohoi, Huși, Brașov, Tulcea, Săveni, V. Dornei și Cîmpulung) și toate cursele județene, începînd cu ora 10,30.

IV. Începînd cu ziua de 3 mai 1994, toate cursele vor circula conform mersului permanent.

INTELECTUALI!

Editura MYDO CENTER
anunță apariția în 1994 a monumentalului
DICȚIONAR UNIVERSAL AL LIMBII ROMÂNE
de Lazăr ȘĂINEANU
ediție revizuită și completată de un colectiv de prestigioși lexicografi
Lucrarea are 1.500 de pagini ● 70.000 de cuvinte ● este primul dicționar complet ● are 22.000 cuvinte enciclopedice ● conține hărți color ●
Tiraj limitat!
Livrarea se face numai pe bază de înscriere anticipată. Este de ajuns să sunați la tel. 032/113707 și unul dintre agenții editurii se va prezenta la dumneavoastră acasă sau la sediul societății, pentru a vă înscrie. Taxa de înscriere este de 5.000 lei. Taxa poate fi expediată și prin mandat poștal, pe adresa:
Editura MYDO CENTER, Str. Sf. Lazăr nr. 4, Bl. Peneș Curcanul, B22, Iași - 6600
Atenție!
Taxa de înscriere se scade din prețul dicționarului! Expediția va fi suportată de editură.

Firma NEST
Livrăm prompt la domiciliu
În maximum 48 de ore puteți primi ceea ce ați comandat, la adresa solicitată de pe raza Municipiului Iași. Sunați la 117596, după următorul program: luni-vineri 9-19.oo, sîmbătă 9-16.oo.
AGENDĂ ELECTRONICĂ ROYAL-OLIVETTI
agendă telefonică 700 nr. de telefon; fișier de stocare a datelor; ceas și ora în 23 de zone de pe glob; alarmă programabilă; calendar pentru 200de ani (1901- 2099); memorie secretă pentru date confidențiale; 99.900lei
AGENDĂ ELECTRONICĂ ROYAL-CHINA
agendă telefonică 75 nr. de telefon; fișier de stocare a datelor; ceas; alarmă programabilă; calculator; memorie secretă pentru date confidențiale; 31.500lei
ARIEL cutie 2,4 kg. 16.600 lei
PAMPERS
mini: băieți-fete 3-6kg set 60 buc. 38.500 lei
maxi: băieți 9-18kg set 44 buc. 38.500 lei
maxi: fete 10-20kg set 40 buc. 38.500 lei
LINGUAPHONE 72.000lei
conține 4 casete audio și două manuale recunoscut de către Universitatea Oxford produs în Anglia
842.600 lei
TV COLOR GRUNDIG Import Germania
diagonala 51 cm
Pal-Secam
teletext
afișaj comenzi pe ecran
70 canale
sleeptimer 90 min.
mufă intrare-ieșire video
telecomandă infraroșu
garanție 1 an
533.800 lei
TV COLOR AUDISONIC Import Coreea de Sud
diagonala 51 cm
5 sisteme
afișaj comenzi pe ecran
90 canale
sleeptimer 120 min.
mufă intrare-ieșire video
telecomandă infraroșu
garanție 1 an
TELEFON ALCATEL cu taste 30.900 lei
MASA DE CĂLCAT
pliantă, 5 poziții
de reglaj al înălțimii,
greutate 9 kg 29.500 lei

ALL SOUND
astă-seară,
19⁰⁰-24⁰⁰
la terasa Bolta Rece
Nostalgic Rock & Blues '50 - '80
cum nu ați mai ascultat vreodată pe o terasă:
- Black Collection II
- Hit Container
- Doors - Light My Fire
- Harry Belafote - Coconut woman
- Put Your Head On My Shoulder (50'-60')
ALL SOUND
Sponsor muzical: bineînțeles, casetele ALL SOUND

RADIO NORD-EST IAȘI
72,44 FM - STEREO
VINERI ORA 23.00
De ce mîncăm ouă roșii de Paște? * De este Paștele întotdeauna sîmbăta? * De ce se sacrifică mieii cu această ocazie?
* Despre semnificația creștină a Paștelui și despre obiceiurile de Paște, vineri, cu începere de la ora 19,15, în emisiunea Schimbul III. Sunați la 142446, pentru a fi alături de noi, într-o emisiune cu invitați speciali și surprize.
SCHIMBUL III
...o emisiune pe care o realizați voi! Telefonați la Radio NORD-EST și veți fi în legătură cu întregul oraș.
realizator Cristian Mungiu
tel. 032/142446, 146363; pentru corespondență: O.P. nr.6, C.P. 1340

CAFEAUA DE DIMINEAȚĂ

Poate că fără Eduard Caudella Enescu n-ar fi existat

Aurel LEON

Mai mult ca sigur că fiecare copil care urca pe liniștita stradă Nicu Gane din Iașii anilor de după primul război mondial, cu răcliță neagră a viorii în mînă se visa un nou George Enescu. Aveam și eu un verișor ceva mai mare ca mine, care lua lecții de vioară cu Eduard Caudella. În familie îl porecleam "Ghiță Scripcarul", la care George - numai așa își zicea - ne riposta că și celălalt George, adică Enescu, tot scripcar e și o lume întreagă se închină la scripca lui. Era pe atunci la Iași moda prenumelui George, după cum, mai tîrziu, a fost Dănuț, Monica sau Olguța, după romanul "La Medeleni" al lui Ionel Teodoreanu, apoi Adela - după Ibrăileanu și Ionuț - după Sadoveanu, și așa mai departe.

Și dacă exista pe atunci, la Iași, o mahala a Lăutarilor, sub dealul Bucșinescului, înnobilată cîndva de cobza lui Barbu Lăutaru, am impresia că străduța cu numele prozatorului și fostului primar Nicu Gane aparținea muzicienilor. Locuiau pe sforul ei Eduard Caudella, marea Darclé, compozitorul Raul Sculy, Eugen Ceaur Aslan și Octavian Saint-Pierre, dirijori de cor... Viața artistică a Iașului începea să se înfiripe, plecarea bucureștenilor acasă provocînd goluri de aer. Zburase și George Enescu, lăsînd trist cuibul de lîngă Golia, însă de cîte ori venea în turneu la Iași, mergea ca în pelerinaj pe strada Nicu Gane, însoțit de Romeo Drăghici și urmărit admirativ de micii elevi ai lui Caudella.

La cei peste optzeci de ani, bătrînelul cu mustață și barbișon ninse frumos, zîmbind ca în vis prin ochii buni, dădea încă lecții ca să-și poată întreține familia. Feciorul îi murise în 1916 de tuberculoză, boala începutului de veac, dar rămăsese cu două fete nemăritate, dintre care Mary, cea mai mare, se stingea ca o candelă cu ulei puțin, vegheată de sora ei Clara. Dușmanca era tot ftizia. Știam aceste amănunte de la "Ghiță Scripcarul", pe care îl însoțeau uneori pînă la ușa căsuței din care totdeauna se revărsau chinurile unei viori susținute de bombăneala pianului. Și tot de la el știam că maestrul a scris opera "Petru Rareș", ceva de mare importanță, și multe alte compoziții.

În anii cînd încercam să mă căpătuiesc în gazetărie cu notițe prizărite și mică salahorie redacțională, Romeo Drăghici scria articole de popularizare și cronichete muzicale. Era un om prietenos, totdeauna dispus la un taifas, negrăbit. Cred că începuse să se împace cu ideea că nu va putea deveni niciodată decît un "violonist de duminică" și, atunci, decît lăutar oarecare, mai bine lipsă. Nici spre avocatură nu-l trăgea inima, firea sa de artist neacordîndu-se cu atmosfera gîlcevilor descusute în justiție. Descendent al unei familii cu loc greu în arheologia Moldovei, din care se trage, după mamă, și Nicolae Iorga, Romeo Drăghici trăia din moșioara pe care o avea între Lețcani și Podu-Iloaiei. Fiind, prin soție, ceva rudă cu Enescu, s-a atașat treptat de maestru, devenindu-i un fel de secretar și apoi prieten total devotat. Legătura artistică dintre ei a făcut-o Eduard Caudella, la care Drăghici ucenicise cîțiva ani. Recunoscător pentru toată

viața lui Caudella, George Enescu era, firesc, răsfățatul casei din Nicu Gane, Drăghici fiind al doilea, totdeauna în umbra maestrului.

Eduard Caudella a avut o carieră frumoasă. Tatăl său, Francisc Caudella, fusese adus din Italia ca organist de către C. Sturdza-Scheianul. La 22 mai 1841, se naște la Iași Eduard (deci la douăzeci și doi de ani după Alexandru Flechtenmacher). La vîrsta de 12 ani, e dus la Berlin pentru studii muzicale, fiind un talent precoce. De acolo, trece la Paris și Roma, unind cultul pentru muzica lui Beethoven cu admirația pentru tînărul Verdi. În 1858, vine în țară și se stabilește la Scheia, unde tatăl era profesor la curtea protectorului său. Pleacă din nou în Italia, împreună cu Matei Sturdza, dar acesta moare, răpus de tifos, la Neapole, și Caudella se întoarce acasă. În 1860, e numit prim violonist cu două sute de galbeni pe an la curtea domnească a lui Alexandru Ioan Cuza. Face călătorii și concertează cu succes la Paris. E numit profesor de vioară la Conservatorul din Iași și dirijor al orchestrei Teatrului Național din Iași. A cîntat și în fața reginei Carmen Sylva, de la care admirăm, în căsuța scundă, o fotografie cu autograf omagial.

Caudella i-a cunoscut pe Alecsandri și Eminescu, a fost prieten cu Caragiale și Iacob Negruzzi. El a animat viața muzicală a Iașului timp de mai multe decenii. În casele Mavrocordat din strada Săulescu, ne povestea Romeo Drăghici, se dădeau concerte ale unei mici orchestre simfonice dirijate de Caudella, la care asistau toți intelectualii Iașului. Vara, erau invitați la Scheia pentru muzică de cameră.

La loc de cinste admirăm o fotografie a lui George Enescu cu următoarea dedicație: "Iubitului maestru Eduard Caudella, bunătatea și gentileța în persoană. Al său totdeauna recunoscător și afectuos admirator, George Enescu, Iași, 1916." Și, alături, fotografia lui Beethoven, cu o dedicație în slove mari, adresate unui Francisc și purtînd semnătura marelui compozitor și data: 20 august 1805. Colegul Jean Pascal, care ne însoțea în această vizită, a tradus aproximativ textul foarte respectuos al dedicației. Probabil că fotografia aparținuse lui Francisc, mai întîi împărat al Germaniei în perioada 1792-1806, și apoi împărat al Austriei (1806-1835). Este tatăl Mariei-Luiza, cu care s-a căsătorit Napoleon. Bătrîna ne-a informat că soțul ei o cumpărase cu bani grei de la un anticar berlinez, și ținea foarte mult la ea, datorită autografului lui Beethoven. O păstra pe pian, lîngă cea a lui Enescu, atît de atentul cu ei Enescu, cel care, ultima dată cînd a fost la Iași, a cedat văduvei rețeta concertului său, suportînd el cheltuielile de organizare. Și cum în acei ani chiar modica pensie nu se plătea la timp, cele trei ființe supraviețuiau mai mult din bunăvoința devotaților, mobilizați discret de Romeo Drăghici.

La un moment dat, octogenarul "paznic de far" a luat ca în joacă una din prețioasele viori ale maestrului și, privind prin geamul înalt spre castanii ruginiți din curte, a început mai întîi timid, apoi tot mai convins, să cînte un fragment, cred, din Sonata a III-a de Enescu, din care răzbăteau aluzii de melos popular moldovenesc. Arcușul îi era încă ager, surprinzător de ager pentru cei 85 de ani, tremurul său pe strune sporind nostalgicul suspin al aducerilor-aminte. Am trecut tiptil în salonul alăturat și, printre uși, îi urmăream silueta scundă, gheboșată, reflectată într-o oglindă de Murano. Pentru urechea mea profană și ochiul înșelător, era acolo, cîntînd, chiar George Enescu. Iubindu-l atît de mult după ce, în secret, sigur îl invidiase, copiindu-i gesturile, Romeo Drăghici ajunsese a-i semăna.

Numai că din fotografia sa, doar auzindu-l, și mai bătrînul decît noi Eduard Caudella zîmbea îngăduitor, descoperind ceva din blana leului năpădită de purici, așezată omagial sub pașii senioriali ai celui care așteaptă reîntoarcerea acasă, la Tescani. ■

Ceremonii și obiceiuri religioas

Cum se sărbătorea Paștele odinioară

■ În Joia cea Mare

Mitropolitul țării săvîrșea Sfînta Liturghie în această zi, înconjurat de preoții curții. Domnitorul asculta slujba Sfintei Liturghii cu boierii săi, stînd în picioare, iar, cînd se sfîrșea de cîntat, axionul mergea după obicei de se închina la sfintele icoane, apoi făcea o plecăciune, cerînd iertare de la boierime și de la norod, îndreptîndu-se după aceea spre strana sa.

După ce se termina slujba, mergea Domnitorul la Spătărie, unde așteptа pe toți boierii care se împărtășiseră, în această zi, pentru a le da cîte un pahar cu vin și o cafea.

Cam pe la amiază, boierimea toată era obligată să vină la Curtea domnească și acolo, dacă vremea era frumoasă, se făcea spălarea picioarelor după rînduiala bisericii, care spălare se făcea în amintirea celei pe care o făcuse Mîntuitorul Apostolilor săi.

Scena spălării picioarelor se făcea în modul următor: apostolii erau reprezentați prin stareții celor mai însemnate mănăstiri din țară.

Dacă, din întîmplare, la această ceremonie se aflau de față Episcopul Rîmnicului sau al Buzăului, unul din ei trebuia să reprezinte pe apostolul Petru, iar persoana lui Iuda apostolul o făcea un preot care nu slujea.

■ Ceremonia spălării picioarelor

Mitropolitul, care slujea și care reprezenta rolul Mîntuitorului în această scenă, începea să se dezbrace de odăjdii pînă la stihar, după ce se citea evanghelia, așa precum se dezbrăcase și Hristos la spălarea picioarelor ucenicilor lui.

Se încingea apoi cu o fotă și, luînd un burete și un prosop, turna apă într-un lighean de argint și începea spălarea picioarelor cu Iuda, iar, cînd ajungea la Pet acesta îl întreba: "Doamne, tu î speli picioarele?"

Mitropolitul, care îndeplin rolul Mîntuitorului, răspunde "Cel ce vrea să fie mai mare să tuturor slugă".

După ce termina acest cerem nial, Domnitorul și boierii plec la casele lor, urmînd să vină la b serică pentru cele 12 evanghelii.

■ În Vinerea Mare

După-amiază, la ceasurile obic nuite sosea Domnitorul cu boie săi, pentru a asista la slujba epit fului. Scoțîndu-se epitaful pent ocolirea bisericii, Domnitor mergea cu Mitropolitul alături c tot alaiul, iar boierii cei mari, c norodul, îi urmau cu făclii aprins pînă ce se ajungea la momentu cînd începea sărutarea epitafului înmormîntarea lui Iisus.

■ Glume și obiceiuri domnești

A doua zi după Înviere, adic Luni dimineața, Domnul avea obi ceiul să facă glume cu boierii să În această zi, Domnul nu spune nimănui la ce oră va veni la bise rică; pentru acest motiv, se scula Domnul dis-de-dimineață și porne a la biserică, pentru a asista la slujbă.

Pentru cîți boieri nu-i găsea Domnul cînd sosea la biserică rînduia cîte un boiernaș de mergea la ei acasă și le lua cîte un cal, pe care-l aducea în grajdul domnesc, de unde trebuia să vină apoi să-l ia acasă.

Tot în această zi, era obiceiul de a se uda cu apă și a se tîrî la vale, turnînd celui tîrît cofe cu apă, iar, după ce glumele încetau, mergeau cu toții să se cinstească.

A treia zi de Paște, veneau Ecumenii greci de se închinau Domnului cu Sfînta Înviere, aducînd, în același timp, multe plocoane și cîte un miel.

Despre opera Părintelui Stăniloae și despre noile "Convorbiri duhovnicești"

■ dialog cu Arhimandritul Ioanichie Bălan, de la Mănăstirea Sihăstria

- Părinte Ioanichie, cînd v-am așteptat, pe hol, mi-am aruncat privirea peste biblioteca dumneavoastră. Am văzut, acolo, frumos legată, toată opera Părintelui Stăniloae, deși această operă n-a fost, nici pe departe, editată. Aveți un raft întreg de manuscrise ale Părintelui Stăniloae.

- Da, n-a făcut nimeni lucrarea asta de editare a manuscriselor Părintelui Stăniloae. Ar trebui, pentru asta, multe zeci de milioane, ca să se facă o operă monumentală și să se tipărească măcar în 10.000 de exemplare toate articolele, toate eseurile, toate conferințele, toate cuvintele Părintelui Stăniloae apărute în reviste din România și din străinătate. Noi ce-am făcut? Acum douăzeci de ani, o soră de-a mea, care-i călugăriță la Agapia, fiind la Facultate la București, împreună cu o colegă a ei, au xeroxat, într-un număr limitat de exemplare, toate articolele Părintelui Stăniloae, începînd din 1938 pînă în 1965.

- Nu, le-am consultat, sînt pînă în 1974.

- Ei, pînă în 1974, deci. De atunci, sînt aproape încă atîtea, pînă cînd bătrînul părinte Stăniloae a închis ochii, anul trecut, la 90 de ani. Acum, în curînd, vom da la tipar - lucrarea este gata - "Părintele Dumitru Stăniloae, teologul". Va apărea, la Iași, cu sprijinul I.P.S. Mitropolit Daniel. Cartea cuprinde cuvintele înregistrate pe casetă din ultimele luni de viață ale părintelui.

- Cine le-a înregistrat?

- Ucenici de la Teologie, tineri, ucenicî de chilie, rude de-ale părintelui. Am adunat tot ce-am găsit din spusele părintelui în ultimele sale luni de viață. S-a făcut un buchet, așa, de 150 de pagini. Cartea se deschide cu o convorbire pe care am avut-o cu Sfinția Sa, în 1992-1993, cu aproape un an de la săvîrșirea sa din viață, corectată, final, chiar de mîinile părintelui. Eu intenționam să fac volumul al III-lea din "Convorbiri duhovnicești", cu cîțiva români și cu cîțiva străini. Înaltul Daniel, de la Iași, mi-a spus că poate-i mai bine să punem străinii separat și atunci au ieșit două volume. Între timp, părintele Stăniloae plecînd la Domnul, convorbirea cu dînsul am hotărît s-o așezăm în cartea asta, pe care i-o închinăm.

- Dar noile volume din "Convorbiri duhovnicești" în ce stadiu se află?

- Volumul cu străinii este și el gata de dat la tipar. Pînă la sfîrșitul acestui an sper să apară.

- Cîte pagini va avea?

- Cam tot așa, pînă în 200 de pagini. Se merge acuma pe cărți mai mici, mai puțin groase, că așa-i mai elegant. Cărțile prea groase nici în Apus nu se mai fac. Te invită mai mult la citit o carte mai subțire și este și mai accesibilă financiar. În volumul al III-lea, avem un grup de șaisprezece teologi, printre care și Rafail Noica, fiul lui Constantin Noica, care a fost recent prin țară. Am selectat vreo cincisprezece pagini din cuvintele lui Rafail Noica. El a venit însoțit de un mare teolog din Elveția - Simeon, convertit la ortodoxie. Să vedeți ce frumos vorbesc străinii despre Ortodoxie, adică cei care n-au fost ortodocși, dar care s-au convertit de bunăvoie! Este foarte interesant. Apoi, dintre teologii noștri mari, avem cinci greci, de la Muntele Athos, trei din Franța, doi din SUA, trei din Anglia și unul din Belgia. Am încercat să luăm legătura și cu rușii, dar ei nu colaborează.

- De ce?

- Nici nu prea-i cunoaștem, nu știm nici ce teologi au.

- Nu mi se pare fericită această situație. Rușii sînt ortodocși, ca și noi, cu o tradiție ortodoxă serioasă.

- Nu, dar ei înșiși nu colaborează. Cui să scrii? Să-i scrii Patriarhului Alexei? Ei sînt, așa, mai refractari. De cînd cu Basarabia... Au o gîndire imperialistă. Ei spun: Ortodoxia plus Rusia. Ei așa socotesc. Nici nu știm cui să scriem - doar poate lui Eltîn să-i scrii.

- Dar de ce să nu vă adresați direct Patriarhului întregii Rusii, Alexei al II-lea?

- Dar, ce, credeți că răspunde?! Nu vedeți în ce polemică a intrat cu Patriarhia Română, de cînd s-a înființat Mitropolia Basarabiei?! Ne-a dat un fel de ultimatum. Ăsta e stilul rusesc. Nici ucraineni nu avem și nici nu știm dacă au teologi. Ei sînt într-o mare criză de oameni pregătiți în cultura teologică. Așa încît, acest volum de "Convorbiri duhovnicești" sper să iasă tot în vara aceasta. Vom scoate, de asemenea, un volum despre Părintele Stăniloae, un volum omagial. În acel volum vor apărea cuvintele rostite despre personalitatea Părintelui Stăniloae de către Patriarhul României, de Înalt Prea Sfințitul Daniel - cuvîntul de la înmormîntare -, de Părintele Galeriu, de Arhiepiscopul Bartolomeu Anania de la Cluj și de către alți episcopi și mitropoliți. Tot acolo, preotul-paroh din satul natal al părintelui Stăniloae vorbește despre acest sat și despre legătura dintre satul său natal și părinte, acum 35-40 de ani.

- Chiar săptămîna trecută am fost, împreună cu scriitorul Dan Ciachir, la Cernica, să aprindem o lumînare la mormîntul Părintelui Stăniloae. E îngropat acolo împreună cu soția sa. Este un frumos mormînt.

- Da, da, și l-a făcut Părintele, încă în viață fiind. Acum, urmează să facem noi pentru Sfinția Sa, pentru opera sa, cîte ceva. **(Dialog realizat de Dorin POPA)**

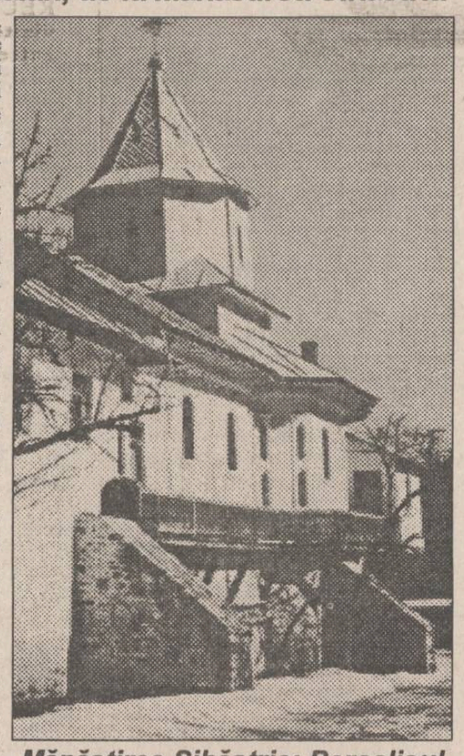

Mănăstirea Sihăstria: Paraclisul Sfinții Părinți Ioachim și Ana (refăcut în 1946)

Din scrisorile, telefoanele și audiențele zilei

■ În comuna Tomești, punerea în posesie întîrzie

Dl. Leon Irinescu, veteran de război, învățător pensionar, i s-a recunoscut, prin sentința civilă a Tribunalului Iași, din 7 martie 1993, dreptul de proprietate asupra a 5 ha teren situat în comuna Tomești. Prin aceeași sentință, pîrîtul - Primăria Tomești - a fost obligat "să elibereze reclamantului, Leon Irinescu, actul administrativ - proces-verbal de punere în posesie asupra suprafeței de teren respective" și "plata sumei de 30.350 lei cheltuieli de judecată". Hotărîrea Tribunalului stă în nelucrare, pentru că Primăria din Tomești nu o pune în executare. La Prefectură sau la Consiliul Județean, zilele și orele de audiențe nu se respectă. Prefectul, subprefectul, directorul general etc. nu primesc oameni în audiență.

■ De la 1 mai au și sugarii carnete de sănătate

D-na Irina Galu, Iași. Începînd cu prima decadă a lunii mai, dispensarele teritoriale vor elibera carnete de sănătate și pentru copiii în vîrstă de la 0-6 ani. În aceste certificate, după informațiile pe care le deținem, vor fi notate date medicale privind dezvoltarea psiho-somatică, incluzînd examene de bilanț pentru copiii sănătoși. Se urmărește extinderea perioadei de observare pînă la vîrsta de 16 ani. Prețul unui carnet de sănătate pentru copii și tineri este deocamdată de numai 650 lei. Deci, în loc de fișe de observație pe termen lung, tipărite și utilizate gratuit la dispensarele teritoriale, s-a instituit carnetul de sănătate cu încasarea a 650 lei/bucata - ceea ce nu reprezintă decît o subtilă hoție realizată la lumina zilei. Totul pentru sănătatea populației, dar cu mulți bani, de la cei care, totuși, nu-i au.

■ La RENEL, cu răbdare

D-nii Mihai Prisecaru și Dumitru Avram, din cartierul Nicolina I, bl. B2 și H1, ne-au telefonat că în noaptea de 26/27 aprilie n-au avut lumină electrică în apartamente. Tot ei au revenit comunicîndu-ne răspunsul de la Dispeceratul RENEL: "Aveți răbdare, totul se va soluționa foarte curînd".

■ A sunat degeaba la 991

Dl. Dumitru Ilioi, Iași, a vrut să dea telefon în județ, la ora 23,00, pe 26 aprilie a.c. A sunat la nr. 991, dar n-a răspuns nimeni. A făcut apel apoi și redactorul de noapte al ziarului nostru la același număr. Nici lui nu i s-a răspuns de către centrala 991 a TELECOM Iași. D-na Angela Pricop din Dancu nr. 18 a sunat și ea în aceeași seară, dar la Dispeceratul R.A.J.A.C., să reclame că nu are apă cladă și nici ei nu i s-a răspuns.

■ Ilustrații de Paște în tutungerii

D-na Carmen Lucaciu, Iași, ne-a invitat să observăm creșterea și descreșterea prețurilor la cărțile poștale ilustrate de Paște. Am intrat în tutungerii. O vedere, carte poștală ilustrată, tipărită pînă în decembrie 1989, costă 25 lei - 1,50 lei T.V.A. O vedere din 1990 costă 35-40 lei, din 1991 - 60-70 lei, din 1992 - 100-140 lei. Cele din 1993 - 120-196 lei. Pentru cele din 1994 se așteaptă prețurile reactualizate și la T.V.A.

■ Necazul românilor de pe cele două maluri ale Prutului

Dl. Sergiu Pătrașcu, str. Gh. Coșbuc nr. 27, Iași. Situația din Basarabia este cunoscută. Populația din dreapta Prutului, îndeosebi cea a municipiului Iași, receptează evenimentele în mod diferit. Unii cetățeni au înțeles corect situația și apreciază că lupta pentru reîntregire nu trebuie abandonată, ci intensificată. Alții, pesimiștii, consideră că totul este pierdut. Mai sînt unii care-s de-a dreptul supărați, considerîndu-i pe frații noștri din stînga Prutului ca fiind rusificați și în contactele ocazionale îi privesc uneori cu ostilitate. Îi menționez și pe cei indiferenți. Făcînd parte din prima categorie, consider că avem datoria să acționăm prin toate mijloacele și căile posibile pentru a modifica atitudinea celorlalte categorii. Pentru stabilirea unor legături temeinice dintre românii de pe cele două maluri ale Prutului, trebuie să ne amintim, să medităm, dar mai ales să acționăm în sensul strîngerii rîndurilor noastre.

■ Examen de primariat și la Iași

Dl. prof. dr. Aurel Ivan, de la Universitatea de Medicină Iași, luînd act de articolul din "Monitorul" de miercuri, 27 aprilie a.c., referitor la "Concursul pentru medici", care se va desfășura pe data de 23 mai a.c., ne informează că a luat legătura cu Centrul de perfecționare a personalului medical sanitar-superior din București și i s-a confirmat că examenul de primariat se va ține concomitent în centrele universitare: București, Iași, Cluj, Timișoara, Tg. Mureș și Craiova. Deci, examen pentru obținerea titlului de medic primar la 23 mai va avea loc și la Iași.

■ Lucrările neautorizate continuă în municipiul Iași

D-na Eugenia Chiorescu, șos. Arcu 79, bl. T8, ap. 8, Iași. La televizor, primarul Constantin Simirad a făcut apel către populația Iașului să informeze din timp cînd vede că se ridică construcții fără autorizație. D-na Chiorescu a sesizat Primăria că, în spatele blocului unde locuiește, dl. ing. Rotaru, cu domiciliul în zona "Club 20", își amenajează două garaje prevăzute cu buncăre sub pardoseală. În spatele blocului T8 au lucrat mai multe zile excavatoare, macarale și camioane (autoexcavator 32-IS-1148; betoniera 32-IS-1188; camion 31-IS-7906), transformînd zona într-un veritabil șantier de construcții, de natură să zgîlțîie pereții blocurilor alăturate. În urma sesizărilor, primarul a dat dispoziție să fie oprite lucrările, dar personalul de specialitate din instituție n-a acționat încă eficient. Lucrările neautorizate continuă.

■ O scrisoare deschisă către RATC

D-nii Constantin Leonte, Mihai Brînzoi, salariați la S.F. FORTUS S.A., Constantin Tătaru, Laboratorul de cofetărie din Păcurari, Vasile Loghin, Direcția Comercială Iași, în numele mai multor beneficiari ai serviciilor R.A.T.C. Iași, care folosesc autobuzul de pe traseul 34, Bucium-Păun Iași, adresează o scrisoare d-lui ing. Constantin Cuza, directorul R.A.T.C. Ei contestă stabilirea artificială a distanței și a prețului unei călătorii și solicită ca autobuzul 34 să circule pe ruta Iași-Păun la un preț cinstit și corect, nu de 330 lei, ci de numai 200 lei călătoria, cît se cuvine la distanța de 4,6 km care constituie traseul.

■ Construcție cu temelia în stradă și fără autorizație

D-na Maria Costea, str. Dumbrava Roșie nr. 66, a semnalat Primăriei și Poliției municipiului Iași că d-na Carmen Rodica Andrei Fodor își construiește, prin firma ALEX, un imobil la nr. 68, colț cu strada Alexandru Vlahuță, fără autorizație și cu temelia în stradă. Utilajele grele și transportul materialelor - sub geamurile casei d-nei Costea, foarte înalte și cu demisol, produc puternice vibrații care afectează tencuielile, sobele, hornurile și structura de rezistență. Constructorii au distrus trotuarul din str. Alexandru Vlahuță, este posibilă afectarea conductei de apă, curățenia străzii, iar W.C.-ul a fost construit la 8-10 m distanță de geamul imobilului existent și colțul străzii, stricînd aspectul de ansamblu al peisajului.

■ Dilema fostului persecutat politic

Dl. Vasile N. Acatincăi, din satul Bursuc Deal, comuna Lespezi, are 67 de ani, este tată a șapte copii, a fost persecutat politic în perioada 1962-1964, dar nu i s-a recunoscut detenția și nici nu i s-au dat drepturile prevăzute de decretul nr. 118/1990, iar astăzi nu i se recunoaște nici dreptul ce decurge din Legea fondului funciar. Delegatul OCOTA, ing. Ionuț, nu-i recunoaște 0,50 ha dintr-o hotărîre judecătorească, dar vrea să-i mai ia și 0,36 ha recunoscut. În ce privește dreptul său la pămînt, dl. Vasile N. Acatincăi - V.N.A., cum i se spunea la pușcărie - este într-o mare încurcătură. Președintele țării a spus că adeverințele de proprietate eliberate constituie titlu de proprietate și document de impozitare a țăranilor. El are pînă acum vreo trei-patru adeverințe, tot atîtea hotărîri ale comisiei județene de aplicare a legii, semnate de dl. prefect Dan Gâlea, și vreo două hotărîri judecătorești definitive, nici una respectată. Nu știe cu care din ele se va prezenta la dl. Iliescu, la primarul sau la perceptorul din comună să justifice că el, pentru 1994, are de plătit impozit doar pentru o anumită suprafață, cu care este efectiv împroprietărit. **(Ion N. OPREA)**

COPIAȚI ASTĂZI, PLĂTIȚI MÎINE
OFERTĂ SPECIALĂ
Copiator cu 25 de copii pe minut, cu plata în rate, la un preț senzațional de 2800 USD
Contactați MINOLTA ROMANIA S.R.L.
FILIALA IAȘI, Aleea M. Sadoveanu, nr. 2
Fax: 032/137252 Tel.:147861.
Vă invităm să ne vizitați la EXPOZIȚIA DE PRIMĂVARĂ, 4-6 mai 1994, în foaierul Teatrului Național
MINOLTA

S.C. MOLDOLUX CĂMIN S.R.L.
Ofertă excepțională de Paște!
Doar în intervalul 25-30.04.1994 clienții pot cumpăra mobilă cu o reducere de 10%.
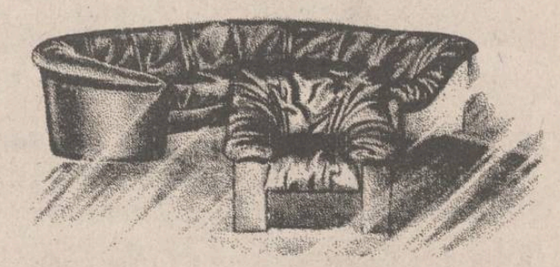
Str. Bucium 25
fax 127432, orar zilnic 9.00 - 17.00, tel. 137807

Fotbal - Liga Campionilor

Aceste inutile semifinale...

■ ***...au dezvăluit lumii fotbalistice un secret pe care-l știa toată lumea: finala C.C.E. se va disputa între Milan și Barcelona!***

Nimic surprinzător, nimic spectaculos nu s-a întîmplat în miercurea semifinalelor Ligii Campionilor la fotbal. Chiar stai să te întrebi: la ce au mai fost programate aceste semifinale într-o singură manșă, cînd s-a văzut clar, încă din grupe, că Milan și Barcelona sînt cele mai bune team-uri ale fotbalului european? (Mai ales după acel pragmatic 0-0 al rosso-neri-lor la Porto și victoria fără drept de apel a Barcelonei la Monaco.)

Meciurile de la Milano și Barcelona s-au înscris perfect în limita normalului.

Pe "Nou Camp", echipa lui Johan Cruyff a arătat un fotbal de vis. Începînd cu Zubizarreta, trecînd pe la tunarul Koeman, turnul de control Guardiola și rapizii Baquero și Beguiristain și încheind cu cele două vîrfuri complementare (rafinatul și stilistul Romario, împreună cu laboriosul și atît de eficientul Stoicikov), Barça s-a arătat una din echipele care-și merită cu prisosință un loc în istoria fotbalului mondial. Pe de altă parte, echipa lusitană a demonstrat cum poate străluci... prin absență, românul Ioan Timofte, cel care știa să organizeze metodic jocul la mijlocul terenului al echipei lui Robson. Fără "Joao Tim", pînă și explozivul Kostadinov (omul care a aruncat Franța în brațele disperării!) s-a arătat a fi precum un avion supersonic lipsit de o aripă.

Dincolo, pe "Giuseppe Meazza", Milan a mai predat o lecție de suprarealism italian colecției de staruri numită A.S. Monaco. Ca și vecinii lor de la Inter, în finala Cupei UEFA, rosso-nerii au demonstrat că știința jocului și pragmatismul, împins pînă la cinism, poate învinge pînă și superioritatea numerică.

Așadar, duplexul fotbalistic Milano-Barcelona n-a făcut decît să confirme ceea ce mulți știau cu mult timp înainte: finala Cupei Campionilor Europeni va opune, pe 18 mai, la Atena, echipele A.C. Milan și C.F. Barcelona sau matematica lui Capello contra fanteziei debordante a lui Cruyff. Un pronostic este aproape imposibil de dat. Permiteți-i însă comentatorului - un vechi admirator al "portocalei mecanice" de odinioară - să meargă pe mîna Barcelonei! **(G.I. NICOLAE)**

P.S. Rezultate înregistrate în meciuri amicale: Emiratele Arabe Unite-Germania 0-2 (0-0), Grecia-Arabia Saudită 5-1 (2-0).

Venit de la Marseille, Marcel Desailly reprezintă "pata de culoare" a lui A.C. Milan

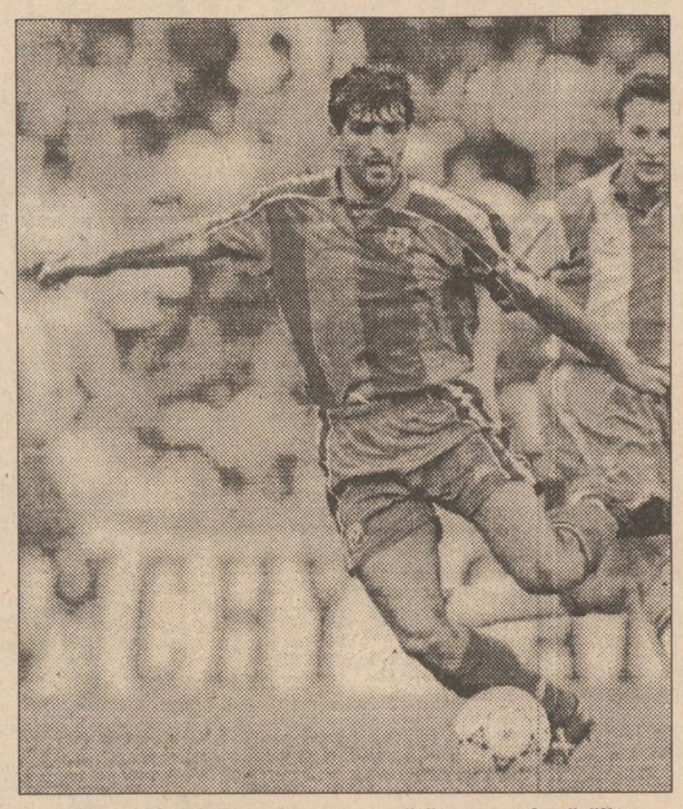

Miguel Nadal (Barcelona) - un apărător greu de păcălit

Mai bine mai tîrziu...

Iulian Bițucă - antrenor emerit

■ ***mentorul cunoscutului sabrer Alin Lupeică a primit, în sfîrșit, recunoașterea pe care o merita***

Cu ocazia Campionatelor Naționale de scrimă de la Brașov, Biroul Federației Române de scrimă a înaintat Ministerului Tineretului și Sportului propuneri privind acordarea titlului de antrenor emerit unor specialiști cu rezultate deosebite în sportul mușchetarilor. Printre alții, a fost distins cu onorantul titlu și reputatul tehnician ieșean Iulian Bițucă (C.S.M. C.S.Ș. Unirea). Un titlu așteptat cam de multișor (să recunoaștem), avînd în vedere numeroasele succese pe plan intern și internațional obținute de elevii maestrului ieșean: Eduard Sîrbu, Dan Dorofte, Marius Dîrlea și (mai ales!) Alin Lupeică, a cărui carte de vizită e de prisos s-o mai reamintim!

Îl felicităm pe "nea Biți" pentru această recunoaștere (cam tardivă, e drept) și îi dorim în continuare succese cu sportivii pe care îi antrenează! **(GIN)**

P.S. În cadrul Diviziei A la sabie, echipa ieșeană C.S.M. C.S.Ș. Unirea Iași s-a clasat pe locul IV în seria A, după Progresul B.N.R., Tractorul Brașov și C.T.T. Brașov.

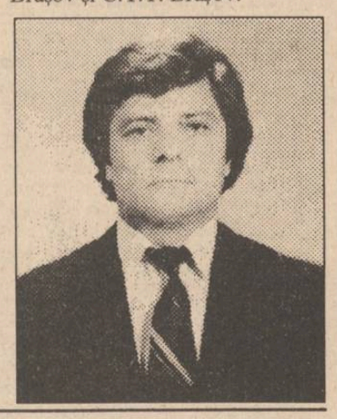

PRONOSPORT

■ *Concursul din 1 mai 1994*

1. Atalanta - Inter x. Atalanta - locul 17, 19p; Inter - locul 10, 31p. În tur: 2-1. După epuizanta manșă I din finala Cupei UEFA, milanezii o vor lăsa, probabil, "mai moale" pe terenul unei echipe care și așa a avut prea multe necazuri.

2. Cremonese - Genoa x. Cremonese - locul 11, 31p; Genoa - locul 12, 31p. În tur: 0-1. Pentru a evita orice surpriză, Cremonese va trebui să cîștige cel puțin un punct. Altfel, dacă Reggiana și Piacenza cîștigă în deplasare, lucrurile se complică teribil.

3. Foggia - Napoli 1, 2. Foggia - locul 9, 33p; Napoli - locul 6, 34p. În tur: 1-1. E clar că echipa care cîștigă acest meci va juca anul viitor în Cupa UEFA. Se așteaptă o luptă pe viață și pe moarte.

4. Juventus - Udinese 1, x. Juventus - locul 2, 45p; Udinese - locul 16, 28p. În tur: 3-0. Chiar dacă de la gazde vor lipsi frații Baggio, accidentați, o victorie a friulanilor la Torino ar fi prea bătătoare la ochi.

5. Lecce - Cagliari x. Lecce - locul 18, 11p; Cagliari - locul 13, 30p. În tur: 1-2. Ultimele patru partide susținute de Lecce acasă au însemnat tot atîtea înfrîngeri. Probabil, pentru meciul de adio în seria A, gazdele vor încerca să facă o figură mai frumoasă.

6. Milan - Reggiana x. Milan - locul 1, 50p; Reggiana - locul 14, 29p. În tur: 1-0. Reggiana are avantajul de a cunoaște rezultatul partidei Parma Piacenza care se dispută în această seară și va putea să-și pregătească tactica pentru a obține punctele necesare. N-ar fi de mirare ca milanezii să-i ajute.

7. Roma - Torino 1, x. Roma - locul 8, 33p; Torino - locul 7, 34p. În tur: 1-1. Iată un alt derby, care va desemna una dintre participantele la Cupa UEFA. Echipa romană, neînvinsă în ultimele șapte etape, pornește favorită.

8. Sampdoria - Lazio 1. Sampdoria - locul 3, 44p; Lazio - locul 4, 42p. În tur: 1-1. Ambele echipe au cîte doi titulari accidentați: Mancini și Mannini la gazde, Gascoigne și Bergodi la oaspeți.

9. Ancona - Fiorentina "B" x. Ancona - locul 8, 34p; Fiorentina - locul 1, 44p. În tur: 0-3. Fiorentina n-a mai cîștigat în deplasare de aproape trei luni, dar aceasta nu înseamnă că Ancona va avea un meci ușor. "Violeții" au pierdut doar patru meciuri în tot campionatul.

10. Bari - Venezia "B" 1, x. Bari - locul 2, 39p; Venezia - locul 7, 35p. În tur: 1-1. Venezia încearcă să atace pe ultima sută de metri un loc în primele patru, care să-i asigure promovarea, dar se pare că s-a trezit cam tîrziu.

11. Monza - Cosenza "B" 2. Monza - locul 20, 18p; Cosenza - locul 13, 30p. În tur: 1-1. O eventuală victorie i-ar aduce Cosenzei punctele necesare unui final de campionat fără griji.

12. Padova - Ascoli "B" 1, x, 2. Padova - locul 4, 37p; Ascoli - locul 5, 35p. În tur: 1-3. Un meci foarte important în lupta pentru promovare: o victorie a oaspeților, care au pierdut un singur meci în ultimele nouă etape, i-ar putea urca pe aceștia încă un loc sau două în clasament.

13. Pescara - Ravenna "B" x. Pescara - locul 18, 27p; Ravenna - locul 17, 27p. În tur: 0-2. Meciul se anunță deosebit de echilibrat, cele două echipe vecine de clasament și de... suferință, aruncînd în joc ultimele resurse, pentru a se salva de retrogradare. **(Ion C. TEODOR)**

Tenis de cîmp

Răzvan Tudor atacă titlul național la copii

În cursul săptămînii trecute a avut loc la Ploiești "Criteriul Primăverii", cea mai importantă competiție de tenis de cîmp a anului rezervată copiilor între 10 și 14 ani. Au supervizat întrecerea d-nii Gheorghe Vasiliu (secretarul federației de specialitate), Alexe Bardan (antrenorul echipei de Cupa Davis a României) și d-na Florența Mihai (antrenoarea lotului național de junioare). Competiția a reunit cei mai valoroși mini-tenismani ai țării, la grupa copiilor de 11-12 ani, de exemplu, înscriindu-se nu mai puțin de 143 băieți și 78 fete. Și premiile oferite cîștigătorilor au fost pe măsură, finaliștii (la toate categoriile de vîrstă) primind cîte două rachete Dunlop și tot atîtea seturi de mingi Wilson. Alături de reprezentanți ai unor cluburi puternice, cum ar fi cele din București (Steaua, Dinamo), Brașov (Brașovia, Dinamo), Satu Mare sau Cluj, printre animatorii întrecerii s-au aflat și sportivii ieșeni de la A.S. C.F.R., A.S. FORTUS și, mai ales, C.S.Ș. Unirea. La categoria de vîrstă 11-12 ani, Mihaela Țibuleac (antrenor Virgil Aghion) de la A.S. C.F.R. a reușit un onorant loc III, iar colega sa Alina Nica (C.S.Ș. Unirea - antrenor Gabriela Prisecaru) - locul VI, între primii 10 terminînd turneul și Daniel Irimia (C.S.Ș. Unirea - antrenor Vasile Untea). Cel mai bun rezultat (locul III la categoria 11-12 ani, băieți) l-a reușit talentatul Răzvan Tudor (C.S.Ș. Unirea), care nu a evoluat în finală deoarece a fost învins în mod inexplicabil de Cornel Moraru (C.S.Ș. 2 București), sportiv pe care ieșeanul l-a depășit lejer de șapte ori pînă acum. Oricum, în acest sezon, Răzvan va ataca titlul la Campionatul Național ce va avea loc pe 10 iunie la Bacău. Din cele declarate de prof. Vasile Untea, cel care îl pregătește pe Răzvan, se pare că ieșeanul are șanse mari să devină campion, talentul și rezultatele sale impunîndu-l ca un posibil component al lotului național. Același tenisman și-a spulberat pe rînd adversarii la Cupa FORTUS, unde a cîștigat primul loc atît la categoria 11-12 ani, cît și la o categorie superioară 12-13 ani. Ceilalți cîștigători ai Cupei organizate de A.S. FORTUS au fost Alina Nica (C.S.Ș. Unirea), Andreea Grancea (A.S. FORTUS), Octavian Ciuche (T.C. Bacău) și Carmen Țibuleac (Tenis Botoșani). **(Leonard CĂNĂNĂU)**

Handbal feminin - Divizia A

H.C. Iași - învinsă de C.F.R. Craiova

Rezultatele etapei a XV-a Diviziei A la handbal feminin: C.F.R. Cora Craiova - H.C. Iași 24-21; Fibrex Săvinești - Universitatea Bacău 28-23; Silcotex Zalău - Rapid București 27-19; Oțelul Galați - Șuiorul Baia Mare 23-17; A.E.M. Timișoara - Hidrotehnica Constanța 15-22; Chimistul Rm. Vîlcea - Rulmentul Brașov 29-14.

Clasament: 1. Chimistul 39p; 2. Silcotex 31p; 3. Oțelul 31p. H.C. Iași ocupă locul al zecelea, cu 28p. **(N.G.)**

Rugby

Quo vadis, Politehnica? (III)

■ ***Ce spune sponsorul?***

Cine este vinovat de starea de criză în care se zbate rugby-ul ieșean? În numerele precedente, am prezentat părerile jucătorilor și ale antrenorului Petre Florescu. Pentru că, în sportul de astăzi un rol important îl are și cel care asigură partea financiară, vă oferim în continuare părerile d-lui Radu Precul, patronul firmei DIRECT S.R.L., principalul sponsor al echipei Politehnica Agronomia Iași.

"Jucătorii (cîțiva) au niște pretenții care frizează lipsa de bun simț. Vor cît mai mulți bani, fără a da ceva în schimb. Ori eu, ca sponsor, le-am spus mereu: «Vă dăm bani pentru că jucați, nu pentru a juca!» Și cum aș putea proceda altfel cînd înțelegerea scrisă dintre mine și jucători privind promovarea nu a fost respectată? Cum puteam să le dau bani pentru promovare dacă nu au promovat?

Despre condițiile de pregătire, ce să vă spun, că am cumpărat un jug pe care nu vor să-l folosească? Că am cumpărat echipament și am încheiat un contract de peste 1,5 milioane pentru trei seturi de tricouri care să se adauge celor deja existente? Că am închiriat sala de gimnastică de la Agronomia pentru pregătire fizică și ei nu vin nici măcar la teren? Că mă gîndesc la înființarea unei fundații a patronilor pentru susținerea rugby-ului, ceva în genul SPORTIS? Și nu le cer decît să joace rugby, așa cum am jucat și eu cu dragoste față de sportul acesta minunat.

Despre promisiuni privind asigurarea unor locuri de muncă aproape că n-aș vrea să mai vorbesc. Pentru că i-am angajat pe o parte dintre ei la firma DIRECT, iar munca pe care le-am cerut să o presteze era de fapt o sinecură suficient de bine plătită. Ei bine, m-au reclamat că-i exploatez, că nu pot să fac antrenamente din cauza serviciului, cînd, în realitate, nu făceau absolut nimic. În această situație, am renunțat la serviciile lor, oferindu-le în schimb posibilitatea angajării la firma NATIONAL PROTGUARD, unde am găsit multă înțelegere, dar se pare că nu le-a convenit pentru că, mai direct sau mai voalat, au refuzat. Locurile foștilor mei colaboratori de la firmă au fost luate de cîțiva juniori de perspectivă și, ne gîndim în continuare, să mai angajăm cîțiva juniori pentru a le putea asigura o situație decentă care să le permită să practice cu succes rugby-ul." **(Dumitru CUMPĂTĂ)**

Mini-fotbal - Cupa "Luceafărul"

La concurență cu... Coca-Cola!

În paralel cu partidele unei noi runde a Cupei Coca-Cola, competiție rezervată echipelor școlilor generale din orașul Iași, clubul particular "Luceafărul" organizează tradiționala Cupă cu același nume, la care și-au anunțat participarea, în afară de clubul organizator, echipe de la Politehnica, L.P.S. și Școala generală nr. 38, cu clase de fotbal. Întrecerea se va desfășura pe cinci categorii de vîrstă, iar meciurile se vor disputa astăzi, începînd cu orele 13,00, la patinoarul de lîngă Sala Polivalentă, iar sîmbătă și duminică pe terenul bazei sportive a Poliției municipiului Iași. **(Leonard C.)**

C.M. de hochei

În Italia au continuat întrecerile Campionatului Mondial de hochei pe gheață, prima grupă valorică. Iată rezultate din runda a doua:

Grupa A: Rusia - Italia 7-0; Germania - Marea Britanie 4-0.

Grupa B: Finlanda - Suedia 5-3; SUA - Norvegia 7-2. **(Mediafax)**

TELEX INTERNATIONAL

■ *Graeme Obree - nou record al orei la ciclism*

Scoțianul Graeme Obree a stabilit un nou record mondial al orei la ciclism, pe pista velodromului acoperit de la Bordeaux. El a străbătut în 60 de minute 52,713 km. Fostul record (52,270 km/h) aparținea din iulie anul trecut britanicului Chris Boardman.

■ *Tenis: Pioline și Rosset - eliminați la München*

Rezultate înregistrate în Openul masculin de la München, dotat cu premii în valoare de 400.000 de dolari:

Turul 1: Petr Korda (Cehia) - Henri Leconte (Franța) 6-7 (4/7), 7-5, 7-5.

Turul 2: Michael Stich (Germania) - Slava Dosedel (Cehia) 6-4, 6-3; David Rikl (Cehia) - Cedric Pioline (Franța) 6-3, 7-6 (7/1); Andrei Cesnokov (Rusia) - Marc Rosset (Elveția) 6-2, 6-2.

■ *Neînțelegeri între Berti Vogts și Beckenbauer*

Antrenorul formației Bayern München, Franz Beckenbauer, a declarat că nu a ajuns la un acord cu Berti Vogts, conducătorul echipei reprezentative, privind prezența la meciurile din campionat ale echipei bavareze a jucătorilor Matthaeus și Helmer. Bayern München trebuie să dispute 3 partide în 8 zile, datorită rejucării meciului cu Nürnberg. Formația lui Beckenbauer este angajată în lupta pentru titlu, iar cei doi jucători erau mai mult decît necesari în teren - a arătat Beckenbauer, care a adăugat: "Inițial am convenit cu Berti să îi lase pe jucători să vină înapoi în Germania, după meciul de miercuri din Emirate. Nu știu ce s-a întîmplat dar antrenorul naționalei nu s-a ținut de cuvînt. Sînt cu atît mai surprins cu cît acest comportament vine din partea unui prieten".

■ *Stuttgart - capitala atletismului*

Gazda Campionatelor Mondiale de atletism din 1993, Stuttgartul, plănuiește să organizeze în acest an o nouă reuniune atletică la nivel înalt. Directorul comitetului de organizare al recentelor CM, Rainer Voegele, a anunțat că bugetul alocat viitoarei reuniuni programate pentru luna august, este de 2,4 milioane de dolari. "Ceea ce contează deocamdată sînt negocierile pentru drepturile de televiziune. Dacă ele se vor încheia cu bine, totul va fi O.K din punct de vedere financiar" a declarat Voegele. Federația Internațională de Atletism (IAAF) a dat undă verde pentru acest meeting care va avea loc, se pare, între 26-27 august, între alte două reuniuni din Germania - cele de la Koln și Berlin.

(Mediafax - selecție și redactare: G. I. NICOLAE)

AGENȚIA DE TURISM NET

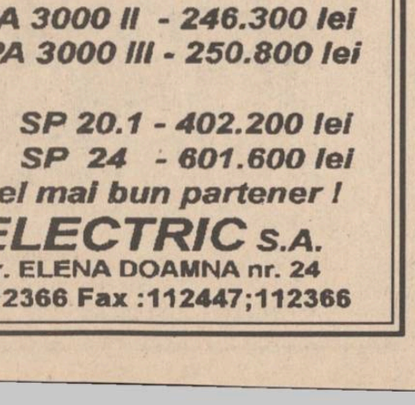

Vă provoacă să participați în una din excursiile organizate în **Polonia (Varsovia)**
6 și 16 mai - 45.000 lei;
Turcia (Istanbul)
4 și 15 mai - 45.000 lei;

De asemenea, cererile pot fi onorate telefonînd la sediul Agenției de Turism NET (Casa Modei - mezanin), la 032/117596, urmînd ca agenții noștri să se deplaseze la domiciliul dumneavoastră.

Agenția de Turism NET
dorește tuturor colaboratorilor și clienților săi, sărbători fericite, cu ocazia Sfintelor Sărbători ale Paștelui!

Biroul dvs. de mâine, organizați-l azi! Cu cele mai bune soluții

Mașini de scris electronice

Panasonic	KX R 191 - 483.000 lei
	KX R 194 - 678.300 lei
	KX R 196 - 903.000 lei
	KX W 1030 - 1.568.000 lei
SHARP	PA 3000 II - 246.300 lei
	PA 3000 III - 250.800 lei
OPTIMA	SP 20.1 - 402.200 lei
	SP 24 - 601.600 lei

Oferite de cel mai bun partener !
INTERELECTRIC S.A.
IAȘI 6600 str. ELENA DOAMNA nr. 24
Tel.:112004;112366 Fax :112447;112366

ARDAF
SOCIETATE DE ASIGURARE - REASIGURARE "DACIA FELIX" S.A.

ARDAF - *societate privată de asigurări, cu un capital social solid, vă stă la dispoziție cu următoarele forme de asigurări:*
- asigurarea de avarii auto (CASCO) pe teritoriul României;
- asigurarea clădirilor și a altor construcții și a conținutului acestora (mijloace fixe, circulante, materiale, obiecte de inventar);
- asigurarea bunurilor pe timpul transportului intern și extern;
- asigurarea bunurilor din gospodării;
- asigurarea colectivă a salariaților, pentru riscurile de accidente sau deces din accidente;
- asigurări agricole (animale);
- asigurarea de răspundere civilă auto cu valabilitate în afara teritoriului României (Carte Verde);
- asigurarea de avarii auto a autovehiculelor (CASCO) cu valabilitate în afara teritoriului României;
- asigurarea mărfurilor transportate pe timpul parcursului intern și extern;

Se acordă reduceri însemnate pentru clienții care dovedesc continuitate în colaborarea cu ARDAF.
Pentru documentare și detalii vă așteptăm la sediul societății, din B-dul Copou nr. 5, telefon 032/145125, 145791.

Investiții pentru siguranța Dvs.!

CARNETUL ZILEI

Vineri, 29 aprilie 1994

✝ Sf. mc. din Cizic; cv. Memnon.

6° — 21° C

VREMEA

Vremea va fi relativ caldă, cu cerul variabil, la noros. Local, vor fi posibile ploi slabe, ce pot avea și caracter de aversă. Vîntul va sufla slab, pînă la moderat, și va predomina din sector nordic. Valorile maxime vor oscila între 17 și 22 grade C iar minimele între 7 și 10 grade C. **(Eugen PARIANOPOL - Centrul de prevedere a vremii Bacău)**

TV BUCUREȘTI

TVR 1 - 7,00 TVM. Telematinal ■ 10,00 Actualități ■ 10,05 Calendar ■ 10,30 Limbi străine: engleză americană ■ 11,00 Curcubeu ■ **11,30 Film serial: "Salvați de clopoțel"** (R) ■ 12,00 Sfintele Paști la Ierusalim ■ 12,20 1001 audiții ■ 13,30 Desene animate: "Bleu, copilul pămîntului" ■ 14,00 Actualități ■ 14,10 TVR Iași ■ 15,05 Cluj-Napoca ■ 16,00 Formula 3 ■ 16,30 Artă și tradiție... pe-o coajă de ou ■ 16,45 Actualități ■ 17,00 Emisiune în limba germană ■ 18,00 Pro Patria ■ **19,00 Film serial: "Întoarcerea la Eden"** (SUA, 1983), ep. 9 ■ **20,00 Actualități**. Buletin meteo. Sport ■ 20,40 Publicitate ■ 20,45 Viața parlamentară ■ 21,15 Reflecții rutiere ■ **21,30 Film artistic: Operațiunea "Python Wolf"** (SUA, 1986) ■ 23,05 Publicitate ■ 23,10 Actualități ■ 23,30 Simpozion ■ 0,10 Oratoriu pentru Săptămîna Patimilor ■ 1,20 Bijuterii muzicale.

TVR 2 - 14,00 Actualități ■ 14,10 Maurice Ravel: Sonata pentru violă și violonce ■ 15,30 Colacul de salvare. Tristețea - un handicap? ■ 16,00 TVE Internacional ■ **16,30 Film serial: "Tînăra stăpînă"**, (Brazilia), ep. 69 ■ 17,00 Arena ■ 19,00 Concertul Orchestrei Naționale Radio ■ 21,00 TVM. Mesager ■ 21,30 De lingua latina ■ 21,50 Poesis ■ 22,00 TV5 Europe ■ 22,30 Paul Constantinescu: Oratoriul bizantin de Paști (fragmente) ■ 23,30 Generația mea.

TV SATELIT

RTL *RTL*

6,30 Seriale și d.a. ■ 10,05 Seriale ■ 13,30 Springfield Story (s) ■ 14,20 California Clan (s) ■ 15,10 Crima e hobby-ul său (s.p.) ■ 16,00 Ilona Christen (show) ■ 17,00 Hans Meiser (show) ■ 18,00 Cine e șeful aici? (s.co) ■ 18,30 O familie foarte drăguță (co) ■ 19,00 O afacere de familie (s) ■ 19,45 Știrile serii ■ 20,10 Exploziv magazin ■ 20,40 Vremuri bune și rele (s) ■ 21,15 Muzică tradițională și teatru popular ■ 22,45 Scene de familie (s) ■ 23,15 Show-uri nocturne ■ 1,00 Știrile nopții ■ 1,30 Viața de noapte ■ 2,00 Nepotica lui Lady Chatterley (f.er. SUA, 1977) ■ 3,40 Sex Connection (f.er. Elveția, 1972).

PRO 7 *PRO 7*

7,10 Hotel (s) ■ 10,10 Dynasty (co/r) ■ 11,10 Cît costă o viață? (f.SUA, 1991) ■ 13,15 O agentă inimoasă (s.p.) ■ 14,10 Hotelul (s): "Reprize" ■ 15,05 Dynasty(s) - tradus ■ 16,00 Lindenau (talk-show) ■ 17,00 Un grec cucerește Chicago (s.co) ■ 17,35 Desene animate ■ 18,55 Parker Lewis (s.co) ■ 19,25 O casă zgomotoasă (s.co) ■ 19,55 Febra colegiului (s.co) ■ 20,25 Bill Cosby Show (s.co) ■ 21,15 El zise, ea zise (co. SUA, 1991) - tradus ■ 23,25 Renegade (s.a.) ■ 0,30 Ochi pentru ochi (f.a. SUA, 1981) cu Chuck Norris ■ 2,20 O casă zgomotoasă (s.co) ■ 2,50 Febra colegiului (s.co/r) ■ 3,25 Kung Fu (r).

MTV *MTV*

7,00 Matinal, cu VJ Rebecca ■ 10,00 VJ Ingo ■ 13,00 Muzică soul cu Richie Rich ■ 14,00 Mari hituri, cu VJ Paul King ■ 15,00 VJ Simone ■ 17,30 Coca Coca Report ■ 17,45 Noutăți cinematografice ■ 18,15 3 videoclipuri ale unei formații, artist sau regizor ■ 18,30 Dial MTV. Topul telespectatorilor, cu VJ Rebecca ■ 19,00 Muziză non-stop, cu Pip Dann ■ 21,00 Mari hituri ■ 22,00 Cel mai dorit: Ray Cokes ■ 23,30 Beavis & Butt-head (d.a.) ■ 0,15 Noutăți cinematografice ■ 0,45 3 videoclipuri ale unei formații, artist sau regizor ■ 1,00 Chill Out Zone - muzică de dans cu VJ Simone ■ 3,00 VJ Marijne ■ 4,00 Nocturna video.

EUROSPORT *EUROSPORT*

9,30 Aerobic ■ 10,00 Călărie. Sărituri obstacole (r) ■ 11,00 Tenis. Magazin ■ 11,30 Ciclocros Italia ■ 12,00 Magazin olimpic ■ 13,00 Lumea sportului cu motor ■ 14,00 Auto. Formula 1: Marele Premiu al statului, San Marino. Calificări (d) ■ 15,00 Tenis. Turneul ATP de la Madrid; sferturi de finală (d) ■ 17,00 Hochei pe gheață CM din Italia: Austria-Rusia sau Norvegia-Finlanda (d) ■ 20,30 Știri și reportaje 1 ■ 21,00 Hochei pe gheață CM din Italia: Italia-Marea Britanie (d) ■ 0,00 Auto. Magazin internațional ■ 1,30 Hochei pe gheață NHL ■ 2,30 Știri și reportaje 2.

RTV EUROPA NOVA

RADIO *(frecvența 72,92 MHz)* - 6,00 Semnal ■ 6,30 Matinal Europa Nova ■ 8,45 Avanpremieră ■ 9,10 Secolul XX (reluare) ■ 11,00 Replay - Informații și noutăți muzicale ■ 12,00 Observator ■ 13,15 Omnivoice ■ 15,40 100 % Comercial ■ 16,00 Avanpremieră ■ 17,00 Lumea azi ■ 18,40 Invitat în studio ■ 20,00 Rock star ■ 22,00 Flash portrait 23,00 - 24,00 O vîrstă nebună, nebună...

TV *(canalul 54, sunetul pe 5,5 MHz)* - 17,00 Deschiderea programului ■ 17,05 Country music ■ 17,15 Dicționar ■ 17,30 Spectacolul științei. Din sumar: Paradisuri pierdute (I); Pescărușul regal; Știința astăzi ■ 18,35 Desene animate ■ 19,00 Infonova ■ 19,40 Aurul verde ■ 20,00 Videoclip '94 ■ 20,30 Thalia ■ 20,50 Film serial: "O pasiune fără speranță" (ep.II) ■ 22,00 Varietăți, divertisment, muzică ■ 0,30 Film: "Supraveghere mortală" ■ 2,00 Muzică în concert ■ 3,00 Închiderea programului.

TELE M

11,00 Programul Worldnet USIA ■ 18,00 Programul Deutsche Welle ■ 20,00 Desene animate ■ 20,30 Tele'M Publicitate ■ 20,45 Poliția rutieră ■ 21,00 Tele'M Știri ■ 21,15 Dacă e vineri e Tele'M (emisiune realizată de Sorin Lupașcu). Din cuprins: muzică, umor, dedicații, film artistic, în direct cu telespectatorii - Ioana și Florin, la tel.: 143217, 112882, despre viață). Ioana, Florin și Sorin în direct, timp de cinci ore ■ 2,00 Închiderea programului.

RADIO NORD-EST

(72,44 FM stereo)

6,00 "Micul dejun" - program matinal de știri și informații din actualitatea locală, buletin meteo, buletin rutier, informații utilitare, horoscop, agenda, buletine de știri (7,00, 8,00, 9,00), muzică ■ 9,05 "Foaia de pontaj" (buletinele de știri la orele 10,00, 11,00, 13,00, rubrica sportivă la ora 10,30 - "Week-end-ul microbistului") ■ 13,05 "Siesta FM" (14,00 Radio Stetoscop; 14,40 Infosport, buletine de știri la orele 15,00, 16,00) ■ 16,05 "Turnul de control" - reportaje, interviuri, relatări din actualitatea locală, transmisii telefonice, știri, informații, can-can-uri, muzică (16,45 rubrica "Financiarul"; buletine de știri la orele 17,00, 18,00, 20,00; 19,15 "Flash sportiv") ■ 21,00 Retrospectiva zilei ■ 23,00 "Schimbul III", talk show. Cristian Mungiu în direct cu dumneavoastră ■ 3,00 Music non-stop.

RADIO VOX T

Emite non stop pe frecvența 70,76 MHz.

RADIO IAȘI

6,00 Diminețile noastre ■ 9,05 Radiosfera ■ 12,40 Corespondența radio - muzică populară ■ 14,05 Întîlniri... pe unde medii ■ 16,00 Radiojurnal ■ 16,10 Radiograme ■ 18,00 Știri ■ 18,05 Corespondența radio - muzică ușoară ■ 18,30 Corespondența radio - muzică populară ■ 19,00 Știrile serii, sport, meteo ■ 19,10 Univers muzical (I) ■ 21,00 Evenimentele zilei, sport, meteo ■ 21,20 Univers muzical (II).

RADIO CONTACT

(92 FM stereo)

6,00 Bună dimineața, Iași! ■ 6,40; 7,40, 8,40 Contact-horoscop ■ 7,50 Revista presei ■ 8,50 Agenda culturală ■ 9,05 Microbiografie sonoră ■ 18,30 Top 50 - Radio contact ■ Buletine BBC: 6,00; 7,30; 14,00, 18,00; 21,00 ■ Grupaje informative Radio Contact: 8,30-17,30 (din oră în oră), ultimul - la 19,30 ■ 21,15 Music by request ■ 23,00 Music non-stop.

CLUBUL "JUNIMEA"

Astăzi, la ora 17,00, va avea loc, la Clubul "Junimea", o nouă ședință a Atelierului de creație - seria a III-a.

FARMACII DE GARDĂ

Farmacia nr. 2 Piața Unirii (tel. 116029).

SPITALE DE GARDĂ

Spitalul "Parhon" (tel. 140337) Clinica a IV-a Medicală, Clinica a II-a Chirurgie, Clinica a II-a Obstetrică.

CINEMATOGRAFE

■ Cinematograful **"Victoria"** (telefon: 112502); 29.IV.-5.V.1994 - orele: 9; 11; 13; 15; 17; 19; **"Fiul cel bun"**. Producție SUA, 1992. Thriller psihologic cu Macaulay Culkin. Premieră.

■ Cinematograful **"Republica"** (Telefon: 114327); 29.IV.-5.V.1994 - orele: 9; 11; 13; 15; 17; 19 **"Uite cine vorbește acum"**. Producție SUA, 1993. Comedie de familie cu: John Travolta. Kristie Alley, George Segal. Premieră.

■ Cinematograful **"Copou"** (Telefon: 145738) 29.IV.-5.V.1994 - orele: 9; 11; 13; 15; 17; 19 **"Invazia continuă"**. Producție SUA, 1993. Thriller SF horror după romanul "The Body Snatchers" de Jack Finney. Regia Abel Ferrara. Premieră.

■ Cinematograful **"Dacia"** (Telefon: 164740) 29.IV.-5.V. 1994 - orele: 9; 11; 13; 15; 17; 19 **"Sechestrați în larg"**. Producție SUA, 1993. Thriller cu Steven Seagal, Tommy Lee Jones, Erika Eleniak și Gary Busey.

■ Videoteci

- Sala mică a cinematografului "Republica"(orele: 10; 12; 14; 16; 18; 20)

- Sala din str. Sf. Andrei, nr. 17 (orele: 9;11;13;15;17;19)

CURSUL VALUTAR valabil pentru ziua de 29.04.1994

Cursul de referință stabilit pentru principalele valute în urma licitației de la BNR, valabil pentru astăzi este de:

1659,00 lei/USD
2493,89 lei/GBP
288,48 lei/FRF
990,09 lei/DEM
Volumul tranzacțiilor încheiate:
8.901.868,57 USD

CURSUL DE SCHIMB AL PRINCIPALELOR VALUTE

VALABIL PENTRU DATA DE 28- 04 - 1994

Casele de schimb valutar	DOLAR			MARCA		
	C	V	CS	C	V	CS
BANCA AGRICOLĂ - Tel. 113133	1670	1753	3%	990	1039	3%
BCR - Tel. 147260	1620	1700	3%	968	1015	3%
BRCE - Tel. 145555	1610	1690,50	2%	961,31	1009,37	2%
BRD - Tel. 142037	1620	1701	1%	968	1016	1%
BANKCOOP - Tel. 112566		1900	0%		1050	5%
CREDIT BANK - Tel. 117591	1650	1699	6%	970	999	6%
Casa de schimb "EDMOND" tel. 115309	1630	1710	0%	960	1008	0%
Casa de schimb "HIGECO" tel. 112035	1620	1719	0%	960	1019	0%

c - cumpărare v - vînzare cs - comision

MICA PUBLICITATE

FUMĂTORI!

Știați că firma **PALEXIM** comercializează

● *țigări* **Carpați** *de o calitate excepțională, cu* **TUTUN ȘI FOIȚĂ DIN IMPORT,** *la un preț de 150 lei pachetul (T.V.A. inclus).*

● *În curînd, țigări* **SNAGOV** *cu TUTUN,* **FOIȚĂ ȘI FILTRU DIN IMPORT,** *la un preț de 310 lei pachetul (T.V.A. inclus).*

S.C. PALEXIM S.R.L. Iași, str. Pinului, nr. 1A Telefon 11.17.94

O nouă prezență pe piața asigurărilor:

Societatea de asigurare-reasigurare

Agenția Iași **ASTRA** BUCUREȘTI Str. Gării nr. 4, tel./fax 146881

Oferă agenților economici asigurări avantajoase:

- **Mărfuri pe perioada transportului intern sau extern**
- **Clădiri, materii prime și materiale, produse finite, mărfuri depozitate, mașini și utilaje, instalații etc.**
- **Autovehicule CASCO, Cartea Verde, CMR**
- **Accidente ale conducătorilor auto și altor persoane din autovehicul**
- Accidente ale personalului angajat
- Nave și acronave
- Asigurarea construcțiilor și răspunderii constructorului
- Răspundere civilă legală și a producătorului
- Asigurarea de credite și garanții

Asigurările se contractează în lei sau valută în condiții aliniate practicii internaționale

ASTRA SA

Vă asigură liniște și prosperitate în afaceri!

A&D NERIO **magazinul DECORA**

Dați formă și culoare nouă locuinței, biroului sau magazinului dvs., cu ocazia Sărbătorii de Paște.
Pentru această sărbătoare am creat ***aranjamente florale pascale*** pe care cu siguranță nu le-ați mai întîlnit nicăieri.
Vizitați-ne și veți găsi lumea **florilor Decora,** pregătită să vă decoreze interiorul.

Preluare comenzi - tel. 147165.
Program 10-20 zilnic, inclusiv sîmbătă și duminică.
Adresa: între cofetăria Opera și restaurantul Cina.

S.C. FOOD LAND S.R.L. singurul distribuitor în Iași al brînzei topite **"La vache qui rit"** - produsă în FRANȚA - și al excelentului whisky românesc "ROYAL SMITH" produs sub licență SCOTLAND

De asemenea, vă oferim o gamă variată de produse alimentare și cosmetice.
Pentru sezonul de primăvară practicăm o reducere substanțială de prețuri

Adresa: magazin - Alexandru cel Bun, bl. H4, parter, tel.157034, fax. 131667;
depozit - Baza 3, tel. 132888/int. 148.

en gros — en gros

FRESCO MADE IN ITALY

Reprezentanța FRESCO Iași Str. Aleea Rozelor nr. 8, sc. B, et. II, ap. 12, telefon 132607.

vă oferă, din stoc sau la comandă:

- dozatoare pentru sucuri și bere;
- esențe naturale (ORANGE, COLA, MANGO, CĂPȘUNI etc.);
- îndulcitori (zaharină, aspartam, acid citric, citrat de sodiu);
- mașini pentru înghețată;
- mașini pentru paste făinoase;
- vitrine frigorifice;
- mașini pentru cafea espresso;
- dotări complete snack-bar;
- hîrtie imprimantă A3.

AGENȚIA DE POMPE FUNEBRE S.C. SINDA UNIVERSAL

Str. Eternității nr. 85, tel. 171233

Noi sîntem alături de Dvs., cînd pierdeți pe cineva drag, nu numai cu gîndul, ci și cu fapta!

Vă punem la dispoziție următoarele servicii: îmbălsămare; transport; obiecte de înmormîntare; cruce (lemn sau metal); sicrie brad; coroane naturale sau artificiale; rezervări praznice; procurare produse alimentare.

sc MAD SRL Distribuitor al produselor **Mirat** MAGIC ROCK SUAV

en gros șampon, cremă, vopsea de păr, parfum, fixativ, loțiune după ras la cele mai mici prețuri!!!

Vă așteptăm zilnic între orele 10-19.00, în str. Împăcării, 2A, bl. 907 (la baza pasarelei înspre CUG pe dreapta) tel. 032/148395

S.C. **Casa Maria** S.R.L. Authorized Reseller Happy

Happy Băuturi răcoritoare: *Orange Kiwi* Îmbuteliat la 1,5 l., sticle de plastic.

Sub licență Japoneză

Distribuitor autorizat, unic județean.

Preț unic 1166 lei (inclus T.V.A.)

Calitate excepțională, la cele mai mici prețuri!
Tel. 143154

MINOLTA

DORIM SĂ ANGAJĂM ÎN IAȘI **AGENT COMERCIAL PENTRU VÎNZAREA DE COPIATOARE**

Vă rugăm să trimiteți curriculum vitae în limba germană sau engleză și română - cu mențiunea "VK" - împreună cu o fotografie, la adresa: **MINOLTA ROMANIA S.R.L. - Filiala Iași. Șos. Națională nr. 57, Podu Roș, bl. A1, et. 1, ap. 1.**

S.C. **BICONI** S.R.L.

Mari reduceri de prețuri, cu ocazia sărbătorilor de Paște!
covoare persane, import R. Moldova - 22.000 lei/m.
congelatoare Ghiocel 120l, - 287.650 lei.

Str. Păcurari nr. 6 (vizavi de Poșta Păcurari).
Telefon 162338. Program 8⁰⁰ - 18³⁰

S.C. ASIRA S.R.L. (fost magazin Căminul)

Vă oferă cu ocazia Sfintelor Sărbători ale Paștelui, produse la prețuri deosebit de avantajoase:

● mătase Coreea ● stofe pentru costume de damă și bărbați ● confecții pentru femei ● încălțăminte pentru femei, bărbați și copii ● mochete, covoare persane ● perdele jacard - Siretul Pașcani ● covoare persane - Siretul Rădăuți și Cisnădie ● garnituri lenjerie ● pături produse la Buhuși și Cisnădie.
Program 8,00-19,30, sîmbătă 8,00-13,00.
B-dul Independenței 13-15.
Telefon 114362.

Comeromimpex S.R.L.

vă oferă en gros și en detail la prețuri imbatabile

● **produse din gama COLGATE-PALMOLIVE** (săpunuri fine, săpunuri de rufe, paste de dinți, creme de ras, Axion etc.);
● **produse din gama FARMEC-CLUJ** (deodorante, șampoane, insecticide etc.);
● **tricouri bumbac;**
● **TV color cu telecomandă sau TV alb-negru.**
Pentru comenzi mai mari se asigură transportul mărfii.

Program zilnic, între orele 8⁰⁰-20³⁰. Tel./fax: 032/125405.

S.C. **"SIROCO"** S.R.L. Str. Armeană nr. 13, bl. G6

vă oferă **CARPETE PERSANE** într-o gamă variată de culori și modele.

Ieftin !

S.C. **ARIO** S.R.L. Str. Păcurari nr. 142, telefon 163928

vă oferă

- **scurte din blană naturală, pentru femei PREȚ EXCEPȚIONAL** - 70 - 78.000 lei
- **compleuri din lînă 100%, pentru femei** - 55.000 - 80.000 lei
- **țesături bumbac șifon și Damasc** - 2300 - 5100 lei m.l.
- **țesături imprimate pentru lenjerie, fețe de masă, rochii, pijamale (lățime 0.80 - 1.43 m** - 1.100 - 2.000 lei m.l.)
- **mochetă** - 6.400 - 13.700 lei/mp
- **covor persan** - 20.000 - 21.800 lei/ mp
- **stofă mobilă** - 5.000 - 6.900 lei/m.l.
- **perdele jakard** - 6.000 - 8.000 lei/m.l

NOU!
În magazinul nostru se pot festona covoare.
Program: luni 10-20; marți-vineri 8-20; sîmbătă 8-14.

AUTO-MOTO

■ Vînd diverse piese schimb Dacia 1100. Tel. 124793.

ELECTRONICE

■ S.C. UNICAS S.R.L. (Magazin Electrice), str. Eternitate nr. 4 (Podu de Fier) desface la cele mai mici prețuri televizoare alb-negru: Sirius, Sport; lămpi și lanterne China; genți voiaj.

■ Vînd TV color Phillips, Grunding, prețuri avantajoase. Tel. 173757. (2135)

CASE, TERENURI

■ Vînd teren 5900 mp, str. Trei Fîntîni, cu autorizație și casă în construcție, eventual parcelat: 1800 mp și casă, 1800 mp cu autorizație construcție, 1200 mp pentru iaz pește, 500 mp stradal (cu autorizație comerț). Tel. 177563.

VÎNZĂRI

■ Vînd TV Sirius (fabricat 1989) și birou lemn nuc. Tel. 111074, după ora 16,00

Pisoi birmanez, drăgălaș tare, în vîrstă de 2 luni, caut stăpîn tandru și afectuos, în vederea unei conviețuiri tandre și jucăușe. Dacă aveți 40000 de lei, sunați la 138973, după ora 19,00.

■ Vînd Sven Hassel, integral (14 volume), 25.000 lei. O.P. 2, C.P. 515.

■ Vînd șnur lasetă, diferite modele. Tel. 176080.

■ Vînd un titlu de proprietate și o butelie aragaz. Tel. 118425, între orele 12,00-13,00.

■ Vînd vin natural fragă. Tel. 111744. (2142)

■ Vînd urgent 3 g aur dentar. Preț negociabil. Tel. 138346.

■ S.C. SINTA S.A., bulevardul Țuțora nr. 17, Iași, vinde la vechile prețuri, următoarele echipamente uzate moral, dar aflate în stare de funcționare: mașini de scris (electrice și mecanice); copiatoare plus consumabile; imprimante; componente, subansamble, accesorii, rezultate din dezmembrarea tehnicii de calcul. Informații la tel. 127116/137158/133018, int. 59.

■ Vînd loc în cimitirul Sf. Vasile. Informații str. Trotuș nr. 5, bl. G.2., sc. B, et. 1, ap. 6, vineri, sîmbătă și luni, orele 12,00-17,00.

LOCURI DE MUNCĂ

S.C. ACVARES S.A. Iași, șos. Iași-Ciurea, km. 5, organizează concurs pentru ocuparea postului de **MANAGER,** în condițiile Legii 66/1993, la data de 6.06.1994, ora 14,00, la sediul societății. Criteriile de selecție sînt conf. art. 13, alin. 2, din Legea 66/1993 și alin. 14 din Normele Metodologice privind selecționarea managerilor și încheierea contractului de management. Relații suplimentare la telefon 032/124153.

■ **Universitatea "Al. I. Cuza" Iași, bulevardul Copou nr. 11, organizează în ziua de 11 mai 1994, ora 9,00, la sediul Rectoratului, concurs pentru ocuparea postului de șef birou social-administrativ. Condiții: studii medii și minimum 8 ani vechime în funcții administrative; vîrstă maximă 45 ani. Cererile pentru participare la concurs vor fi însoțite de următoarele acte: copie după diploma de absolvire; deciarație scrisă din care să rezulte că nu a suferit condamnări penale; recomandare de la ultimul loc de muncă, din care să rezulte profilul moral și profesional; curriculum vitae; adeverință medicală de la dispensarul medical, din care să rezulte că nu suferă de boli psihice și cronice; copie după carnetul de muncă cap. I și IX sau I și VI.**

DIVERSE

■ **Solicit urgent împrumut 2000 dolari SUA (sau echivalent în lei) pentru minimum 4 luni, dobîndă 60%. Garanții acte prin Notariat. Tel. 177615.**

■ **SCCA CONSTRUCTORUL Iași, str. Zmeu nr. 3, tel. 116928, anunță toate persoanele care au fost salariate la data de 31.03.1991 la Cooperativa "Constructorul" Iași sau persoanele ce au fost pensionate în perioada 1.04.1986 - 1.03.1991 și care au avut o vechime de cel puțin 10 ani în cooperativă să se prezinte la sediul Cooperativei "Constructorul", din str. Zmeu nr. 3, pentru a ridica certificatele de proprietate. Certificatele se vor ridica în perioada 28.04.1994 - 15.05.1994. (2163)**

DECESE

✝ **Un suflet bun, curat și iubitor/ Într-un trup semeț, biruitor!/ Fiecare așa o cunoștea pe**
GHERASIM RUXANDA
Dar în ceasul acela, atît de nedorit/ Sufletul de trup... s-a despărțit/ Păcat! Păcat... deși a suferit.
Toți care o iubim o vom însoți pînă la locul veșnic din cimitirul Dorobanț, comuna Aroneanu (Iași) sîmbătă, 30 aprilie 1994, ora 10⁰⁰.
✝ **Dumnezeu s-o ierte !** ✝

CONDOLEANȚE

■ **Colectivul S.C. CONEST S.A. transmite sincere condoleanțe colegului Dimache Gheorghe pentru pierderea mamei. (2164)**

■ **Colectivul S.C. RODIPET S.A. - Filialele Iași și Pașcani - transmite sincere condoleanțe d-nei directoare Anton Anica pentru pierderea suferită prin decesul mamei.**

OCCO OCCO OCCO Silhouette

IONEL ONOFRAȘ
mulțumește cadrelor Poliției municipiului Iași pentru recuperarea integrală a pagubelor produse în urma furtului din locuință. Felicită pe tînărul comandant și întreaga echipă pentru profesionalism și inteligență.

SERVICII

Denumirea serviciului	Observații	Telefon adresă
Transport		
Transport marfă	Camion 6,5t Dubă 8t	125408
Transport marfă	Dubă IVECO 1,5t	112697
Transport marfă	Camion 6,5t acoperit	153843
Transport marfă	3-5t	112628
Transport marfă	tir Mercedes 16t	131908
Filmări video		
Filmări video		133971
Filmări video	casetă normală	116710
Filmări video	video clipuri publicitare, mixaje	114422
Filmări video	casetă normală, efecte speciale, mixaje	174573
Filmări video	mixaje direct pe casetă mare	122174
Reparații		
Reparații	TV color și AN, tragere în bandă	155126
Reparații	TV color și AN la domiciliu	126927
Reparații	mașini cusut și de scris la domiciliu	124693
Reparații	frigidere și instalații frig la domiciliu	161331
Reparații	mașini de spălat, aspiratoare etc	115302
Reparații	mașini de spălat AUTOMATIC, ALBA-LUX, CRISTAL, la domiciliu	173204
Reparații	instalații sanitare (inclusiv separații)	130404
Reparații	frigidere, bobinaj	122836
Reparații	TV color și AN, tragere în bandă.	128356
Diverse		
Execut	traduceri perfecte din toate limbile de circulație	118191
Execut	confecții metalice	155207
Execut	rașchetări parchet cu mașină aspirație praf	118288
Meditez	română pentru admitere liceu	139787
Execut	acte înființări societăți comerciale, consultații juridice.	172723
Execut	lucrări dactilografie	129204
Ag. pompe funebre		
SINDA UNIV. SRL	înhumări, vînzări sicrie, cruci	171233
Execut	cripte (135.000-195.000 lei), parte mozaic (198.000 lei)	126075
Servicii medicale		
ANDA-FARM	pediatrie, interne	154386
MEDISAN	neurologie, interne, boli ale sîngelui	112925

Toate societățile comerciale (inclusiv persoanele fizice) care doresc să apară în această rubrică sînt așteptate la departamentul de mică publicitate al ziarului.

Monitorul cotidian de informații **monitorul express**

Str. Smîrdan nr. 5 ■ Tel. 17.25.57 (centrala) ■ Fax 14.45.77

■ **REDACTOR ȘEF** - Dan Radu
■ **REDACTOR ȘEF ADJUNCT** - Ovidiu Șimonca
■ **SECRETAR GENERAL DE REDACȚIE** - Eugen Leonte

ȘEFI DEPARTAMENTE:
■ **Eveniment local:** Toni Hriţac (int. 14)
■ **Eveniment național și internațional:** Cristian Racu (int. 19)
■ **Economic:** Costel Stroescu (int. 24)
■ **Cultură:** Dorin Popa (int. 19)
■ **Sport:** Eugen Florescu (int. 18)
■ **Redactor de serviciu:** Ion N. Oprea (int. 20)
■ **Fotoreporter:** Constantin Plop
■ **Grafică:** Lucian Amarii, Daniel Melinte.

■ **Publicitate:** Cristina Lozneanu (int. 18)
■ **Producție:** Tudor Agavriloaei (int. 26)
■ **Difuzare:** Mihai Tudose (int. 15)
■ **Contabilitate:** Antoneta Filip (int. 13)

NORD-EST PRESS
- agenție de presă -
Str. Smîrdan nr. 5 ■ Tel. 17.25.57 (centrala) ■ Tel/Fax 14.47.76
■ **EDITOR:** Mona Dîrțu ■ **Redactor:** Dana Scripcă ■

EDITOR
NORD - EST s.r.l
Str. Smîrdan nr. 5 ■ Tel. 17.25.57 ■ Fax 14.45.77

Director general: ALEXANDRU LĂZESCU
Director editor: FLORIN ZAMFIRESCU
Director de marketing: CEZAR CALUSCHI
Director executiv: GABRIEL RUSU

ABONAMENTELE se pot face la orice Oficiu Poștal din țară. MONITORUL figurează în catalogul Presel interne la poziția 838.

TIPAR OFFSET: MULTIPRINT, Iași str. Sf. Lazăr nr. 49

UNGHIUL DE TRAGERE

Mărirea și decăderea jocurilor de întrajutorare

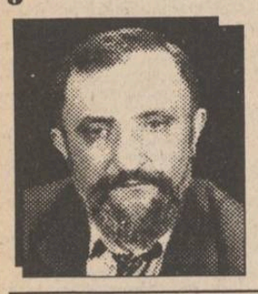

Val CONDURACHE

N-am depus nici un leu la Caritas, nici la vreun alt joc de întrajutorare, așa că, atît în perioada cînd unii ridicau milioane, cît și atunci cînd alții pierdeau milioane, nu am trăit cu emoția cîștigului care m-ar fi făcut un om bogat, nici cu spaima că prăbușirea jocului m-ar putea aduce la sapă de lemn. Nu pot spune că am rămas impasibil: auzisem și eu, de la unul și altul, că s-au făcut împrumuturi la bancă, garantate cu casa și cu toate bunurile din ea, cu mașina ori cu o bucată de pămînt. Oameni gospodari, care au strîns cîteva sute de mii de lei într-o vreme cînd ai fi putut cumpăra cu această sumă o casă ori cîteva mașini, s-au aruncat și ei în joc, de parcă le-ar fi luat Dumnezeu mințile. Unde dispăruse chiverniseala de pînă atunci? De unde a apărut lăcomia stupidă de-a cîștiga din nimic, după ce o viață întreagă ai cîștigat din munca ta? Cu toate că mi-am spus dintotdeauna că prostia se plătește, că prostul își merită soarta, de data asta mi s-a părut că plata este prea grea și că pe drumuri nu vor rămîne doar niște adulți nesăbuiți, dar și copiii lor.

Jocurile de întrajutorare au luat o amploare cu totul neobișnuită și este greu să-i deosebești, între jucători, pe cei naivi, pur și simplu, de cei lacomi, pe cei disperați de cei puși pe căpătuială. Gazetele de mare tiraj au încercat să-i alarmeze pe depunători. Nu numai patronii jocurilor au ripostat cu vehemență, ci chiar jucătorii înșiși, care sperau ca, prin creșterea numărului de depunători, să ajungă și ei la rînd. Semnalele presei îi puneau pe gînduri pe cei care se pregăteau să depună. Demontarea jocului i-a făcut pe foarte mulți precauți. Depunătorii din coada listei vedeau cum cozile pentru depunerea banilor se subțiază, o dată cu șansa lor de a vedea măcar banii depuși înapoi. Presa e de vină! au început să țipe păgubașii, îndemnați de o ipocrizie desăvîrșită. Ei știau că cineva va pierde, dar sperau să nu fie ei aceia. Dacă nu mi-ar fi milă de toți păgubașii jocurilor de întrajutorare, aș spune că-și merită soarta. Ei primesc, în afara oricărui tribunal, o pedeapsă pentru lipsa lor de moralitate. Și cei din fruntea listei, și cei din coada ei au mizat, fiecare, pe alții mai naivi și mai proști decît ei.

Cine citește acum presa de mare tiraj poate constata că păguboșii se adresează aceleiași prese pe care-au hulit-o, de astă dată cerîndu-i să le vină în ajutor. E și asta o ironie a soartei. Presa însă nu poate lua banii din buzunarul cîștigătorilor, ca să-i restituie păgubașilor. Privește neputincioasă la prăbușirea jocurilor de întrajutorare și așteaptă înfiorată să vadă metoda de închidere a jocului, promisă de dl. Stoica. Nu cumva metoda se bazează chiar pe posibilitatea de-a face publice listele cîștigătorilor? Sînt cîștigătorii atît de puternici, ca să oprească mașina infernală a jocurilor? Mă tem că listele acestea vor fi negociate în culisele istoriei, în lipsa presei. Poate că totuși metoda de închidere a jocului, promisă de dl. Stoica și ținută în mare secret, e alta. ■

BOGDAN și MONICA

ROMAN FOILETON

VIPERA

Ultimul episod: Revenirea

Rezumatul episoadelor anterioare: Corina și Monica sînt două prietene foarte apropiate. La ziua lui Bogdan, iubitul Monicăi, Corina și-a pus în cap să-l seducă pe acesta. Văzînd că abordînd direct problema, nu are succes, Corina s-a hotărît să folosească un viclesug pentru a-i învrăjbi. Într-o discuție particulară, i-a dat de înțeles lui Bogdan că iubita lui are relații destul de apropiate cu un coleg, student arab, de la farmacia unde lucrează. Monicăi, în schimb, i-a spus că Bogdan o asaltează zilnic cu propuneri indecente. Nesuportînd șocul provocat de știrea dată de Corina, Monica a făcut o criză gravă de ficat, în urma căreia a fost internată în spital. Între timp, Corina i-a făcut o vizită acasă lui Bogdan, unde cei doi și-au continuat idila. Scenele de dragoste dintre Bogdan și Corina s-au repetat frecvent. Însă Bogdan descoperă întîmplător adevărata față a Corinei, pe care se hotărăște să o pedepsească.

CORINA

Zîmbi și coborî în hol.

La recepție, tînărul care îi luase datele îl privi amuzat:

- Plecați, domnule?

- Da, mi s-a întîmplat o ciudățenie.

Îi făcu semn celui de la tejghea să aplece capul.

- Știi camera în care am urcat singur? întrebă privindu-l în ochi și accentuînd cuvîntul singur.

- Da, domnule, camera 704, în care ați urcat singur, așa cum scrie și în registru. Ce s-a întîmplat?

- Ei, bine, în camera aceea a apărut o femeie goală pușcă.

Recepționerul îl privi o clipă nedumerit, neștiind dacă trebuie să rîdă sau să fie serios. Hîrtia de cinci mii de lei pe care Bogdan i-o strecură discret îl convinse că treaba este serioasă, așa că adoptă tonul adecvat.

- Nu se poate, domnule! se indignă vădit. În camera dumneavoastră?

- Da. Dar nu e o problemă foarte gravă, cred, dădu Bogdan a lehamite din mînă.

Poate mai tîrziu, cînd te eliberezi, dai o fugă pînă sus și vezi despre ce este vorba. Sau trimiți pe unul dintre băieți.

- Desigur, domnule, imediat.

- Poate imediat nu este foarte nimerit, sugeră Bogdan.

- Așa este, domnule, mai bine mai tîrziu. Să zicem peste o jumătate de oră?

- Jumătate de oră este perfect. La revedere. Să știi că este totuși un hotel minunat din toate punctele de vedere.

- Mulțumim, domnule. Și fiți fără nici o grijă.

Afară, Bogdan aruncă sacoșa cu hainele Corinei în primul coș de gunoi care îi ieși în cale, fără cea mai mică remușcare. Se uită la ceas. Era destul de tîrziu. Trase aer în piept și făcu semn unui taxi, gîndindu-se la agitația care se pornise deja în hotel.

La spital, Monica fusese operată și adusă la reanimare. La capul ei stătea doar o soră mai vîrstnică, urmărind perfuziile. Mama ei rămăsese pe hol și discuta cu una dintre asistentele chirurgului care făcuse operația. Acesta se schimba într-o cameră alăturată.

- A fost bine, doamnă, încercă să o liniștească sora, dar mama Monicăi continuă să ofteze.

În cele din urmă, ușa se deschise și doctorul îi făcu semn să intre.

- Luați loc, doamnă.

- Mulțumesc, spuneți-mi ce va fi mai departe?

- Fiica dumneavoastră a avut o complicație la ficat și, dacă trece starea de șoc, mîine va trebui să suporte o nouă intervenție.

Mama Monicăi simți că i se înmoaie picioarele și se sprijini la timp de asistenta medicului, altfel s-ar fi prăbușit.

- O, nu, Dumnezeule, din nou?

- Da, doamnă, oftă medicul. În seara asta a trebuit să ne oprim. Pierduse prea mult sînge și am sperat că poate prima intervenție este suficientă. Din păcate, modul cum reacționează organismul nu lasă nici un dubiu asupra faptului că trebuie intervenit din nou.

- Și va rezista iarăși? izbucni în plîns femeia îmbătrînită brusc peste noapte.

- Să sperăm, murmură doctorul. Problema este că trebuie să găsim imediat sînge pentru transfuzii. Altfel nu putem încerca o nouă intervenție. N-ar rezista nici cîteva minute.

Cuvintele îi intrară bietei femei pînă în inimă. Simți că se sufocă și, de data aceasta, trebui să se așeze pe scaun. Sora se duse să-i aducă un pahar cu apă.

- Sînge? se uită ea în ochii doctorului. Și e... scump?

- Nu, doamnă. Din păcate, nu este.

- Nu este scump, repetă ea.

- Nu. Nu este sînge.

Mama Monicăi se uită la doctor ca la o bucată de sticlă. Ochii umflați de atîta plîns păreau să caute în gol o soluție care părea să nu existe.

- Am rugat la toate spitalele din oraș, continuă doctorul, dar nu cred că mă pot ajuta. Sînt multe intervenții de făcut și fiecare are nevoie de sînge.

Femeia continuă să privească în gol, fără să scoată nici un cuvînt.

- Aș vrea să vă pot da o soluție, doamnă, dar, credeți-mă, nu știu unde să mai încerc, spuse el obosit dintr-o dată, simțind că toată discuția este inutilă.

- Nu este nevoie să mai căutați, doctore, se auzi atunci o voce din ușă.

Bogdan lăsă pe măsuța de la intrare o garoafă și o cutie de bomboane.

- Eu și Monica avem aceeași grupă sanguină, spuse înaintînd și punînd pe masa doctorului buletinul.

Acesta îl privi cîteva clipe uimit, apoi își puse ochelarii și răsfoi buletinul. Deodată se simți întinerit și spuse asistentei:

- Sună sus și pregătește o recoltare.

Se ridică și începu din nou să se schimbe.

- Am să asist și eu.

Bogdan se apropie de femeia de pe scaun și îi puse mîna pe umăr.

- O să fie bine, nu aveți grijă. Acum sîntem împreună..., mamă.

Încet, fără să ridice privirea, mîna femeii îl trase încet spre ea, pînă putu să-și sprijine fruntea de el.

- N-am știut că aveți un băiat, spuse doctorul.

- Nici eu, se auzi abia murmurată vocea femeii și boabe mari de lacrimi scăldară cămașa lui Bogdan.

Și, în timp ce se îndreptau spre sala de recoltare, el se gîndi că a doua zi trebuie să ajungă înaintea tuturor, să ia hîrtia pe care o lăsase în cutia cu bijuterii a Monicăi.

Afară, undeva, se auzi sirena unei salvări apropiindu-se și, suflecîndu-și cămașa, îi trecu prin minte că în lume se adună, de la o zi la alta, tot mai multă suferință. **(Sfîrșit)**

Astăzi a apărut

Cuprinde programele TV locale, naționale și satelit Lei 100

Monitorul TV

Nr.14
30 aprilie-6mai

Cu prilejul Sfintelor Sărbători de Paște **Monitorul TV** urează tuturor cititorilor sănătate și mult noroc!

HOROSCOP

BERBEC
(21 mart. - 20 apr.):
Alternativele care vi se pun în față vă tentează în egală măsură, dar nu găsiți calea cea mai bună. Nehotărîrea nu stă în firea dvs.

TAUR
(21 apr. - 20 mai):
Strategiile abile la care ați recurs și-au dovedit eficacitatea. În momentul acesta nu mai aveți nevoie să păstrați o variantă de rezervă.

GEMENI
(21 mai - 21 iun.):
Oboseala acumulată în ultimele zile vă face mai puțin atent și vă accentuează subiectivitatea în aprecierile pe care le faceți.

RAC
(22 iun. - 22 iul.):
V-ați limpezit în ce privește relația cu o rudă apropiată, dar asta nu este de natură să vă liniștească. Nu luați nici o măsură pripită

LEU
(23 iul. - 22 aug.):
Vă îngăduiți prea multe neglijențe, fiind convins că vi se vor trece cu vederea. Lumea nu este chiar atît de tolerantă pe cît credeți

FECIOARĂ
(23 aug. - 22 sept.):
Meditați mai mult dacă vreți să purcedeți la o întreprindere care comportă și riscuri. Nu aveți încă suficiente date asupra problemei.

BALANȚĂ
(23 sept. - 22 oct.):
Raporturile dvs. profesionale sînt într-o curbă ascendentă. Valorificați avantajele de care dispuneți, s-ar putea să nu le mai aveți la îndemînă.

SCORPION
(23 oct. - 21 nov.):
Cu toate că sănătatea este încă instabilă, puterea de muncă este impresionantă. Dacă, însă, lucrurile se agravează, nu exagerați.

SĂGETĂTOR
(22 nov. - 21 dec.):
Ziua nu vă oferă nimic interesant, în afară de o veste care vă pune pe gînduri. Așteptați urmarea și fără a întreprinde ceva care v-ar putea dăuna.

CAPRICORN
(22 dec. - 19 ian.):
Sînteți morocănos (morocănoasă) fără vreun motiv anume. Spiritul critic este de-a dreptul dizolvant. Nu menajați pe nimeni.

VĂRSĂTOR
(20 ian. - 18 febr.):
Vă tună și vă fulgeră, dar în loc să stați de-o parte, vă amestecați unde nu vă fierbe oala și-i antrenați și pe ceilalți în conflict.

PEȘTI
(19 febr. - 20 mart.):
Capacitatea de adaptare la împrejurări necunoscute vă pune în situația de a fi lider de grup. Nu încercați să vă sustrageți de la răspundere.

LEGENDA:
- vă paște ghinionul
- prudența e mama înțelepciunii
- n-aveți nimic de pierdut
- șansa vă surîde

BOMBA DE CAUCIUC

■ A sosit ieri, pe păturicea noastră a poposit un fluturaș de cauciuc pe care scria că în bomba noastră tipărită în "Monitorul" de ieri s-a strecurat o eroare în ceea ce privește numele celor opt "aleși" ai poporului din județul Iași, senatori și parlamentari pe care i-a durut în cot și nu au participat vinerea trecută la discuția de la Casa Pătrată în legătură cu proiectul bugetului județului pentru anul în curs. Așadar, reproducem mai departe lista definitivă, îmbunătățită și revizuită corespunzător a Celor Opt așa-zișialeși ai poporului ieșean, preocupați, se pare, mai mult să încaseze din taxele și impozitatele noastre salarii, premii și indemnizații uriașe, nu să se preocupe de viitorul cetățenilor care, prin votul lor, i-a transformat din niște anonimi în persoane publice și legiuitori ai țării. Lista Celor Opt aleși prin păcălirea electoratului ieșean la ultimele alegeri este următoarea: 1. IONESCU ION (PDSR); 2. SOROCEANU VALENTIN (PDSR); 3. VITCU DIONISIE (PDSR); 4. HARIGA ION (PDSR); 5. PETRU IOAN (PUNR); 6. DĂNILĂ FĂNICĂ (PSM); 7. STOICA IOAN AUREL (PD); 8. TREPCEA FLORIN DAN (PL 93). Aceștia sînt Cei Opt, care nu dorm zi și noapte preocupați de creșterea nivelului de trai material și spiritual al ieșenilor, care se luptă ca niște lei-paralei, de la tribuna Parlamentului, pentru promovarea unor legi bune. Acuși îi vedem prin ziare și la televizor, la costum și cravată, în timpul campaniei electorale ce va urma, promițîndu-ne cîte în lună și în stele, demascîndu-i pe trădătorii de neanm și țărișoară, explicîndune ce mari greșeli au făcut guvernările anterioare și ce bine ar fi să-i votăm pe dumnealor. Ciuciu, na-vă cel mult semnul rokăresc, constînd din inelarul ridicat în sus și pumnul strîns!

■ Tot de la Casa Pătrată ieșeană am primit o radiogramă în care se spune că ieri, pe holurile Consiliului Județean umbla părintele Humă, de la Mitropolie, ducînd în spate un grăunte jumătate format din pachete învelite bine în hîrtie crem, legate strîns cu sforicică și cu tortițe tot din sforicică, despre care unii experți apreciază că ar fi conținut sticle cu vin mănăstiresc, gros ca mierea și galben ca aurul, sfințit și îmbuteliat în catacombele mănăstirești. Se mai spune că pachetele nu erau egale, mărimea lor variind după funcția deținută de domnii de la Consiliul Județean cărora le erau adresate. Din ultimele informații și studiind la microscopul cu pedale fotografiile pachetelor luate din satelitul nostru de buzunar, am dedus că pachetul cel mai dodoloț era adresat cetățeanului Ion Serbina, secretarul CJ Iași, despre care se afirmă că este foarte evlavios și, de aceea, se împărtășește cu plăcere cu sfîntul vin mănăstiresc, pentru iertarea păcatelor și deciziilor greșite ale CJ luate cu voie, fără voie, cu gîndul sau cu fapta, amin, să trăiți, să-l beți sănătoși, păcat că la noi pe păturicea din Dumbrava Minunată nu a poposit părintele Humă, sub formă de iepuraș pascal, cu un pachet asemănător, să ne împărtășim și noi corespunzător. Poate la anul ne treceți și pe noi pe lista de protocol oenologic (adică de pachet cu vinaț de soi).

■ În bomba de cauciuc de ieri mai promiteam că vom face referire la reprezentanții în teritoriul județean ai actualei Puteri, dar, astăzi fiind Vinerea Mare și amintindu-ne despre iminenta bucurie provocată de sărbătoarea Învierii Domnului, ne abținem să facem vreun comentariu, pe care îl amînăm pe săptămîna viitoare. Pînă atunci, vă dorim, iubiți creștini și cititori ai bombei de cauciuc, sărbători fericite, sănătate și să ne lecturați cu bucurie pe mai departe, că atîta i-a rămas moldoveanului: libertatea de a se hlizi de prostia, incompetența și netrebnicia celor care se cred cu stea în frunte.

LIZUKA și PATROKLE

Astăzi a apărut

SĂPTĂMÎNAL AL ÎNTÎMPLĂRILOR SENZAȚIONALE ■ UNIC ÎN PRESA ROMÂNEASCĂ

expres monitorul

■ An II, Nr. 17 (65), 29 aprilie - 6 mai ■ 8 PAGINI - 150 LEI ■

Copiii străzii sînt uciși de o bandă de criminali care îi împușcă fără cruțare

VÎNĂTORII DE COPII

pagina 8

Sute de milioane de dolari au trecut pe ascuns prin Turcia, Grecia, Germania și Rusia

SENZAȚIONALA AVENTURĂ A TEZAURULUI DIN TROIA

Războiul lumilor paralele

O vizită ciudată

"am deschis ușa și din prag mă privea Moartea"

pagina 5

MAFIA
o putere ascunsă

pagina 4

MONITORUL SENTIMENTAL

Nimeni nu are dreptul să te transforme într-o victimă

Mary **"...De cînd sînt eu, tot timpul am făcut cum au spus părinții mei. Tatăl meu, care este foarte sever, are o influență fantastică asupra mea. Dacă el spune «nu», eu nu trebuie să spun «da», chiar dacă am dreptate. Nu pot să-mi spun părerea în fața lui. Se enervează de la nimic și asta o face destul de des... Se ceartă cu toți iar, cum puterea lui de convingere stă într pumni și în picioare, o folosește ori de cîte ori este contrazis; și eu plîng și sufăr... Toate aceste certuri îmi influențează viața de zi cu zi... În colectivitate am devenit foarte timidă, retrasă, puținele prietene pe care le aveam m-au părăsit, spunînd că nu ne potrivim... În tot ceea ce fac trebuie să-mi pun întrebarea: «Și ce-o să zică tata?» sau «Ce-o să-mi facă tata?»..."**

Îmi pare foarte rău pentru ceea ce ți se întîmplă, dar cred că o parte din vină o porți și tu...! A venit vremea să înțelegi că ai o viață separată de a părinților tăi. Dacă pînă acum ai fost "fetița tatii cea ascultătoare", trebuie să devii tu însăți, să începi să duci o existență normală, să ai prietene și prieteni, să-ți faci un iubit, să te bucuri de tot și să-ți afirmi personalitatea printre cei din jurul tău, atît la școală, cît și acasă... Și aceasta, pînă nu e prea tîrziu! Peste cîțiva ani, și nu prea mulți, vei regreta că nici măcar nu ai încercat. Te vei trezi în lume singură și dezorientată, ori vei da peste un bărbat asemenea tatălui tău. Vei fi condamnată mereu să trăiești ca o sclavă. Dacă nu poți interveni în certurile din familie, încearcă să faci abstracție de ceea ce se întîmplă în casă. Față de ei, impune-ți punctul de vedere și demonstrează-le că, de-acum, ai crescut...! La început va fi mai greu, tatăl tău va folosi mai des pumnii și picioarele, dar nu va putea veșnic să aplice această metodă. Eventual, va trebui să aleagă între o fiică și o străină... Caută-și o prietenă care să te înțeleagă și căreia să-i povestești necazurile tale. Dacă îți va fi credincioasă, va face o mulțime de lucruri pentru tine. Un băiat cred că ar fi și mai potrivit...! În final, te rog să nu uiți ceea ce e mai important: nimeni nu are dreptul să te transforme într-o victimă, nici măcar cei care ți-au dat viața și, în cele din urmă, părinții, la fel ca și copiii, trebuie educați! În rest, totul este în regulă cu personalitatea ta...

ANA-MARIA

FIRMA NEST

vinde en - gros

- ciocolată import (gramaje mici)
- biscuiți import
- napolitane GOFRET
- napolitane cu ciocolată
- Vinde planetare GLENTZER SPECIAL

Prețurile, negociabile, nu includ TVA

Ofertă excepțională cu ocazia Sfintelor Sărbători de Paște

DEPOZIT
str. C.A. Rosetti, nr.1 (Podu de Fier), lîngă Agenția Loto-Prono
Program:
luni-vineri 9⁰⁰-18⁰⁰
sîmbătă-duminică 10⁰⁰-13⁰⁰

Șervețele import (100 buc./pachet) 665 lei/pachet

BIBLIOTECA CENTRALĂ UNIVERSITARĂ "MIHAIL KOGĂLNICEANU" IAȘI

Redacția cotidianului MONITORUL urează cititorilor un Paște fericit!

Următorul număr al ziarului nostru va apărea marți, 3 mai 1994

EXTERN

Papa Ioan Paul s-a accidentat în baie

Papa Ioan Paul a suferit un accident mai puțin obișnuit, soldat cu o fractură de femur. Conform purtătorului de cuvînt al Vaticanului, fractura nu s-a datorat unei pierderi de cunoștință sau vreunei boli. Suveranul Pontif a alunecat în timp ce făcea baie. Starea sănătății sale este bună, toți parametrii controlați, inclusiv tensiunea arterială, fiind normali. Vizita în Belgia, programată în perioada 13-15 mai, a fost însă suspendată.

Numărul de astăzi cuprinde suplimentul săptămînal gratuit MONITORUL FINANCIAR

SÎMBĂTĂ DUMINICĂ
30 APRILIE
1994
An IV,
Nr. 100 (856)
8 PAGINI - 200 LEI

cotidian de informații

Monitorul

Înainte de a anunța Poliția, Salvarea sau Pompierii, sunați la MONITORUL!
Telefoane:
17.25.57
(pînă la ora 22.00)
14.56.10
(toată noaptea)

Director onorific: AUREL LEON
Redactor șef: DAN RADU

Scandal de tip Olimpique Marseille în fotbalul românesc

Steaua și Dinamo sînt pasibile de retrogradare

■ *conducerea clubului Poli Timișoara a recunoscut că a vîndut meciurile cu cele două echipe bucureștene*

Joi, noaptea tîrziu, am fost sunați la subredacția noastră din București de către o persoană influentă din conducerea fotbalului timișorean (persoana a dorit să rămînă anonimă), care ne-a relatat că, în cadrul unei conferințe de presă din 28 aprilie, conducători ai clubului Politehnica Timișoara au afirmat că **meciurile Politehnica - Steaua și Politehnica - Dinamo au fost aranjate** (ambele întîlniri s-au încheiat cu scorul de 2-2, evoluțiile în teren a jucătorilor stîrnind de multe ori ilaritate în tribune). În aceeași conferință de presă, cunoscutul comentator radio **Nicolae Secoșan** a opinat și el că aceste meciuri au fost trucate, adăugînd că sponsorul clubului Rapid, **dl. George Copos**, ar fi venit cu sume mari de bani pentru a aranja două meciuri ale Timișoarei - cele cu Petrolul și cu Progresul - pentru a fi siguri de două puncte în ultima etapă, la Timișoara, în favoarea Rapidului. Ieri, la ora 16, l-am contactat pe dl. **Viorel Bolț**, președintele clubului Politehnica, solicitîndu-i o declarație, în exclusivitate, în legătură cu cele două meciuri. Domnia sa ne-a precizat că nimeni din conducerea clubului nu a afirmat că meciurile ar fi fost aranjate, adăugînd că singura persoană care ar fi pomenit de

Mircea Sandu, președintele executiv al Federației Române de Fotbal, un om care nu este străin de meciurile trucate din fotbalul românesc

aranjamente este dl. Nicolae Secoșan. Zece minute mai tîrziu i-am contactat pe colegii de la secția sport a ziarului "Renașterea Bănățeană", care **ne-au confirmat fără echivoc faptul că persoane oficiale din conducerea clubului au declarat că respectivele meciuri au fost trucate.**

Care vor fi urmările acestor declarații incendiare lansate, repetăm, în cadrul unei conferințe de presă? Automat, Federația Română de Fotbal, prin Comisia de Disciplină, urmează să înceapă o anchetă și, conform regulamentului, echipele implicate ar urma să primească penalizări mergînd de la 8 puncte pînă la retrogradare. Între timp, **se poate sesiza și Parchetul General** pentru a întreprinde o anchetă penală care, în cazul unei încercări de mușamalizare din partea FRF, va avea putere executorie. Ieri după-amiază nu am reușit - probabil datorită ajunului sărbătorilor - să contactăm pe cineva din conducerea celor două cluburi sau ai FRF. Un lucru este clar: dacă vor fi respectate legea și regulamentul FRF, cazul "Timișoara" devine asemănător cu cel al echipei franceze Olimpique Marseille (deținătoare a Cupei campionilor europeni în anul 1993), care, în urma unui aranjament similar, a fost retrogradată, pierzînd și titlul de campioană, obținut cu un an înainte, după terminarea anchetei Parchetului francez. Pentru un caz asemănător, petrecut în Polonia cu un an în urmă, de asemenea i s-a retras titlul echipei campioane. Vom reveni cu amănunte despre acest scandal de proporții, a cărui finalitate ar trebui să ducă la dispariția corupției în fotbalul românesc. **(Lucian GHEORGHIU)**

Vocația pascală a făpturii

PAȘTELE

■ *fragment din expunerea Părintelui Galeriu, ținută la Casa Studenților din Iași*

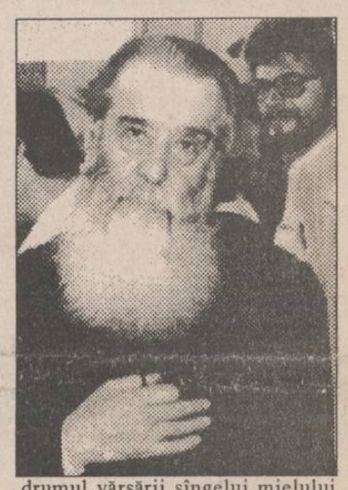

Paștele este un cuvînt unic în existență, cuvînt pe care Ortodoxia, prin glasul Sf. Ioan Damaschin, îl dezvăluie rostind: "Această sfîntă menită a fi Una, Împărătească și Doamnă, al praznicelor Praznic și Sărbătoare a sărbătorilor". **Paște** înseamnă trecere. Atît în Vechiul, cît și în Noul Testament, sărbătoarea centrală este Paștele. Știm că **sărbătoare** înseamnă eveniment divin, adică intervenția lui Dumnezeu în făptura Lui, și că, în sărbătoare, omul își află chemarea, vocația, rostul și definiția sa, în comuniune cu Ziditorul său. **Taina Paștelui** ne ajută să ne cunoaștem pe noi, în rostul, în sensul existenței și al vieții noastre. Spuneam mai sus că Paște înseamnă trecere. Să precizăm că nu este vorba despre orice fel de trecere, ci de **trecerea** unită cu **crucea**: trecere prin cruce, prin suferință! Scopul trecerii, în Taina Dumnezeului celui Viu, este viața; "Către Viață și mai multă Viață", cum spune Mîntuitorul nostru, Iisus Hristos.

Către viață, deci, prin cruce, prin jertfă. **Paștele** a însemnat mereu **jertfă**, cum ne învață Sfînta Scriptură. Unde este jertfă, nu este moarte. În Noul Testament, drumul către **Paște** este drumul crucii, drumul vărsării sîngelui mielului nevinovat, care ridică păcatele lumii. Mielul a fost întotdeauna simbolul curat, neprihănit, al Jertfei. Dacă privim mai adînc, Paștele înseamnă trecere la Viață prin înfrîngerea Morții. În ziua pascală de după miezul nopții de sîmbătă, cînd Hristos a înviat, tot văzduhul se umple de lumina și de cuvintele Lui. **(Continuare în pagina 3)**

NOUTĂȚILE ZILEI

Ofițerii americani care au bombardat România în cel de-al doilea război mondial revin la București

Ambasada Statelor Unite informează că un grup de americani, veterani ai raidurilor aeriene împotriva României, din timpul celui de-al doilea război mondial, printre care și cîțiva aviatori foști prizonieri de război, va vizita România în perioada 4-11 mai. Ei vor lua parte la comemorări la Ploiești, București și în alte localități, vor revedea lagărele de prizonieri de la Timișul de Jos și din București și vor vizita locuri și monumente istorice. Unul din motivele acestei vizite este și tratamentul blînd de care au avut parte prizonierii americani, atît din partea autorităților cît și din partea populației, lucru ce a ieșit în evidență din documentele epocii, memoriile foștilor prizonieri, dar mai ales amintirile lor.

Fidel Castro nu va abandona puterea în favoarea fumatului

Dictatorul cubanez Fidel Castro a declarat că, dacă vreodată se va retrage de la putere și va putea să facă ceea ce i-ar place, el va reveni la una dintre cele mai mari pasiuni din viața unui om: fumatul. Cu toate acestea, într-un interviu publicat de ziarul "Cigar Agicionado", Castro a recunoscut că există puține șanse ca să "dea puterea pe o țigară bună", citează REUTER. "M-aș simți ca un dezertor înaintea unei bătălii decisive...nu aș putea să-mi abandonez patria", a afirmat el, după care a adăugat: "Viața mea nu îmi mai aparține și am o mare răspundere pentru această țară". Liderul comunist cubanez s-a lăsat de fumat cu opt ani în urmă, pentru a sprijini campania contra fumatului în Cuba.

MONITORUL continuă publicarea analizei modului în care autoritățile locale și parlamentarii de Iași se îngrijesc de relansarea economică a orașului

Vor scăpa ieșenii de sărăcie ? (2)

■ *autoritățile locale și cei aleși de noi acum doi ani riscă să compromită înființarea Zonei Economice Libere Iași - Cristești*

Actualmente, în județul nostru unt peste 70.000 de șomeri, ceea ce seamnă o rată a șomajului de 0,4% - printre cele mai ridicate din omânia. În ansamblu, ieșenii sînt ai săraci decît locuitorii din ajoritatea județelor țării, deși statisticile arată că potențialul economic al Iașului - ca volum - este unul intre cele mai importante din omânia. Declinul economic, mai cut în Moldova decît în celelalte giuni, ar putea fi stopat doar prin asive investiții de capital străin au autohton. Pînă în prezent, însă, u foarte mici și neînsemnate xcepții, asemenea investiții nu s-au icut. În plus, Iașul a pierdut - anul ecut - o sursă capitală de fonduri - ondul Proprietății Private II oldova. Datorită dezinteresului prezentanților-județului nostru, cest important organism de nanțare și-a stabilit sediul la Bacău , ca atare, dirijează majoritatea nvestițiilor în județul respectiv, așului nerevenindu-i - pînă acum - ici măcar un leu. În prezent, grație celuiași fatidic dezinteres sau competenței celor aleși de noi să reprezinte, riscă să fie compromisă încă o șansă importantă de a căpa de sărăcie: înființarea Zonei conomice Libere Iași-Cristești. rin decizie guvernamentală, o emenea zonă a fost înființată recent, la Galați, pentru că administrația locală și parlamentarii din zonă nu stau cu mîinile încrucișate și nu dau din umeri, cum obișnuiesc, de trei ani încoace, domnii similari de la Iași: Ion Amihăiesei - președintele Consiliului Județean; Lucian Flaișer - vicepreședintele C.J.; Dan Gâlea - prefect; Alexandru Anghel - subprefect; Ion Solcanu - senator P.D.S.R. și vicepreședintele, la nivel național, al acestui partid votat masiv de ieșeni; Romul Vonica - senator P.D.S.R., președintele Comisiei Anticorupție din Parlamentul României; Titus Raveica - președinte al Consiliului Național al Audiovizualului; ceilalți parlamentari de Iași, din totalul de 17 cărora ieșenii le-au asigurat, prin voturile lor, salarii de boieri, călătorii peste hotare și o mulțime de avantaje nemeritate. Marea majoritate a acestor aleși ai noștri nici n-au catadicsit, în cei doi ani scurși din această legislatură, să rostească vreun discurs de la microfonul Camerei deputaților sau al Senatului, pentru a susține interesele vitale ale ieșenilor ce i-au ales. Dacă ținem cont că partidul aflat la putere, P.D.S.R., se sprijină actualmente pe trei oameni cheie - Ion Solcanu, Romul Vonica și Titus Raveica - toți din Iași, realitatea marginalizării județului nostru este cu atît mai gravă. **(continuare în pagina 2)** **(Valentin GHEORGHIȚĂ, Sorin SIMON)**

În lucrarea "Investment in Romania", editată de Agenția Română de Dezvoltare, nici un oraș din Moldova nu este menționat ca posibilă localitate pentru investițiile străine

Programul regiilor autonome din Iași în perioada Paștelui

RAJAC - Se va menține programul normal. Este posibil ca în cartierele alimentate de la sursa Timișești, datorită consumului ridicat, apa să nu mai ajungă la unii consumatori înainte de ora 22.

CET - Programul furnizării apei calde nu va suferi modificări. Însă în cartierele alimentate cu apă din sursa Prut este posibil să se distribuie apă caldă și după închiderea programului normal.

RENEL - în cazul unor avarii, vor fi disponibile utilaje suplimentare: o automacara; un autograf, un autocongelator, un grup de sudură mobil, un autolaborator.

ROM GAZ - nu vor exista întreruperi în furnizarea gazului. Au fost luate măsuri de siguranță suplimentare: a fost dublat numărul personalului de intervenție, iar tehnicienii care nu vor fi de serviciu vor putea fi chemați în orice moment de acasă.

RAGCC - Ridicarea, transportul și depozitarea deșeurilor menajere se va desfășura în program normal.

Cu un efectiv puțin redus, se va asigura măturatul căilor publice. În Centru, va fi folosit întregul efectiv.

Vineri, duminică și luni, noaptea, vor funcționa și periile mecanice.

Sîmbătă și luni în timpul zilei, autostropitoarea se va afla pe teren.

S-a realizat instructajul paznicilor din cimitir, în vederea întăririi pazei și ordinii.

Conducerea regiei va efectua controale non-stop.

RATC - Sîmbătă, duminică și luni, mijloacele de transport în comun vor funcționa în program de duminică. Astfel, vor ieși pe traseu 60% din tramvaiele, autobuzele și troleibuzele aflate în parcul de mașini.

Mîini criminale

Dezastru ecologic la marginea orașului Iași

■ persoane iresponsabile au inundat șoseaua Iași - Tîrgu Frumos, distrugînd două bataluri cu dejecții

În seara zilei de 27 aprilie 1994, orele 21,30, agentul de circulație de la postul de control situat la ieșirea din municipiul Iași, pe drumul național 28 Iași-Tîrgu Frumos, a semnalat inundarea bruscă a șoselei cu un val de dejecții animaliere. Reziduurile proveneau din batalurile 1 și 2 ale fermei Păcurari a S.C. "Agroservice" S.A. Iași (fosta fermă a P.C.R.

Cercetările efectuate ulterior au demonstrat că accidentul ecologic a avut drept cauză distrugerea intenționată a zăgazurilor la cele două bataluri (bazine de acumulare a dejecțiilor animaliere, cu maluri din pămînt). Conform declarațiilor date de dr. Victor Budeanu, șeful fermei Păcurari, precum și din raportul întocmit imediat după eveniment de inspectorii Agenției pentru Protecția Mediului Iași, a rezultat că dezastrul a fost provocat intenționat de cîțiva cetățeni din satul Valea Lupului. Aceștia au avut litigii cu "Agroservice" S.A. Iași, datorate unor suprafețe de teren.

Pentru a se răzbuna, în seara zilei de 27 aprilie, cetățenii respectivi au săpat un canal în zăgazul batalului 1, dejecțiile din acestea scurgîndu-se în batalul 2, care s-a umplut și s-a revărsat. Nemulțumiți de efect, cetățenii respectivi au săpat și zăgazul batalului 2 (înalt de aproximativ 2,5 metri). Astfel, s-a produs scurgerea a peste 1000 de metri cubi de dejecții animaliere, care reprezintă un puternic poluant organic pentru apa din sol. În drumul său, valul de dejecții a distrus complet o suprafață de două hectare de teren cultivat cu porumb, apoi a

inundat drumul sătesc, pe o distanță de aproape un kilometru, pînă la drumul național 28 Iași - Tîrgu Frumos, unde a acoperit complet o porțiune de șosea și a umplut șanțurile laterale.

În cursul zilei de 28 aprilie, lucrătorii Regiei Autonome "Drumuri Naționale" Iași și ai R.A.J.A.C. Iași au luat măsuri de curățire rapidă a șoselei. Cu toate eforturile întreprinse, în zonă persista ieri un puternic miros specific, iar șanțurile mai sînt și acum pline cu dejecții.

Organele de cercetare ale Poliției Iași au deschis o anchetă pentru stabilirea vinovaților. **(Cristian DUNAR)**

În facsimilul din stînga prezentăm adresa Agenției de Protecția Mediului către Prefectură în care se constată "acțiunea dușmănoasă" de distrugere a celor două bataluri. În dreapta, prezentăm o fotografie cu zona inundată de dejecțiile animaliere.

Accidentul s-a produs ca urmare a brecii în digul batalului de stocare, acțiune dușmănoasă a unor cetățeni vecini cu ferma, care au intrat în conflict cu agentul economic din cauza unor nemulțumiri datorate punerii în possesie.

Agentul economic a luat măsuri imediate de stopare a scurgerilor prin refacerea brecii digului batalului (acțiune desfășurată în ziua de 27.04.1994, orele 22,23).

Ferma este situată la ieșirea din municipiul Iași, pe DN 28 Iași - Tg. Frumos, pe versantul drept. Ca urmare a diferenței de nivel dintre șosea și fermă, scurgerile au afectat și 1/4 din carosabilul șoselei.

Agentul economic a luat măsuri de curățire rapidă a șoselei, fiind anțrenat în această acțiune de RA DRUMURI NAȚIONALE Iași și RAJAC Iași.

Pentru stabilirea persoanelor vinovate au fost chemate organele Poliției locale Iași care efectuează ancheta.

Inspectorul de la Agenția de Protecția Mediului Iași s-a deplasat la locul accidentului astăzi 28.04.1994, orele 8,30 efectuînd primele constatări asupra celor petrecute.

Vor scăpa ieșenii de sărăcie?(2)

■ parlamentarii de Iași sînt dezinteresați de soarta orașului

(Continuare din pagina 1)

În viziunea Guvernului de la București, Iașul a dispărut de pe harta economică a țării!

În 1992, Agenția Română de Dezvoltare a editat un studiu intitulat "Investment in Romania" (Investiții în România). Acest studiu, tipărit în limba engleză, în condiții grafice deosebite, la o imprimerie din Canada, a fost transmis organismelor economice și agenților similare din toată lumea, cu scopul popularizării condițiilor oferite de România investitorilor străini, pentru atragerea acestora. Cartea este, de altfel, primul ghid pe care-l consultă un potențial investitor străin care s-a gîndit să facă afaceri în țara noastră.

În mod surprinzător, cele mai importante centre urbane nominalizate de acest studiu sînt doar București (2.318.889 locuitori), Brașov (352.640), Timișoara (333.365), Cluj-Napoca (317.914), Constanța (315.917), Galați (307.376) și Ploiești (247.502 locuitori). Municipiul Iași, care are o populație de 344.425 locuitori și un potențial economic ce-l situează între primele cinci orașe din țară, nu figurează pe această listă și nici măcar pe harta României - reprodusă la pagina 7 a publicației respective. Așadar, orice om de afaceri străin care consultă ghidul Agenției Române de Dezvoltare va ocoli - din neștiință - orașul Iași. Rezultatele acestei grave omisiuni sînt deja vizibile: din totalul investițiilor de capital străin făcute pînă în prezent în țara noastră, 62% sînt concentrate în București, în timp ce numai 2,1% au fost făcute la Iași. Cum de a fost posibilă această omisiune, este o întrebare la care trebuie să răspundă domnii parlamentari de Iași, cei care ar fi trebuit să aibă grijă ca Iașul să ocupe, în studiul respectiv, locul pe care-l merită. Zilele trecute am solicitat un răspuns la această întrebare șefilor administrației publice locale. Domniile lor însă, nici măcar nu aveau știință despre existența cărții "Investment in Romania", cu omisiunea semnalată de noi. "Este prima dată cînd aud despre acest lucru. Este într-adevăr regretabil că studiul respectiv nici nu pomenește măcar de Iași. În ceea ce ne privește, ne-am străduit mereu să-i impulsionăm pe parlamentarii noștri, ca să reprezinte cît mai eficient interesele județului la București" - ne-a declarat subprefectul Alexandru Anghel.

Ion Solcanu, un parlamentar ieșean care nu a făcut mai nimic pentru oraș

În numărul următor vom reveni cu alte aspecte care reflectă dezinteresul manifestat de autoritățile județului față de problemele stringente ale comunității ieșene. **(Valentin GHEORGHIȚĂ, Sorin SIMON)**

O moarte care a cutremurat Iașul

Directorul Direcției Sanitare va ancheta cazul Ana-Maria Țura

■ "Vom verifica modul în care a fost condus tratamentul" declară Mihai Frasin, directorul Direcției Sanitare

Cazul studentei Ana-Maria Țura (21 ani), care a decedat pe data de 1 aprilie, în condiții, deocamdată, neelucidate, continuă să stîrnească reacții în lumea medicală. Deși diagnosticul de "granulie TBC, insuficiență renală acută prin encefalită postrujeoloasă", pus de medicii de la Spitalul de boli infecțioase, unde a stat internată timp de două săptămîni, nu-i oferea prea multe șanse de supraviețuire, mama tinerei consideră că decesul fiicei sale s-a datorat unor grave erori medicale. Conform declarației mamei, dr. Marinela Chihaia, medic stomatolog, lanțul erorilor a pornit prin refuzul medicului Petru Țîrlea de a o interna pe Ana-Maria atunci cînd, la primele semne ale bolii (6 martie), aceasta s-a prezentat la Spitalul de boli infecțioase. După un sumar examen clinic, dr. Țîrlea a pus un diagnostic greșit, "angină streptococică și eritem alergic" care, ulterior, nu a fost confirmat de analizele de laborator. Abia după patru zile de la consult, Ana-Maria a fost, în sfîrșit, internată, în această perioadă starea sănătății ei agravîndu-se continuu. Referitor la modul cum a fost tratată fiica sa pe perioada spitalizării, dr. Marinela Chihaia a ridicat o serie de probleme strict medicale, care vor fi analizate de Colegiul Medicilor.

În legătură cu această dramă, care s-a derulat într-unul din spitalele ieșene, directorul Direcției Sanitare, dr. Mihai Frasin, ne-a declarat: "Decesul tinerei studente Ana-Maria Țura reprezintă o mare tragedie pentru mama sa și este de înțeles dorința sa de a se clarifica condițiile în care a survenit moartea fiicei sale. Pentru elucidarea tuturor aspectelor medicale care au condus la deces, la nivelul Direcției Sanitare se va face o analiză a acestui caz, verificîndu-se foaia de observație a pacientei și modul cum a fost condus tratamentul. Rezultatul acestor investigații va fi comunicat atît celor direct implicați, cît și d-nei dr. Marinela Chihaia." **(Mihaela CĂNĂNĂU)**

"Americanii nu ne cunosc deloc"

■ declară prefectul Dan Gâlea, întors din vizita făcută în statul Texas

Prefectul Dan Gâlea a revenit în Iași, joi, 28 aprilie 1994, după o vizită de două săptămîni în statul Texas, S.U.A. Invitat de un grup de oameni de afaceri texani, prefectul a participat la o serie de manifestări științifice ("Zilele Universității din Lobbock"), a susținut, la Universitatea "Texas" din Austin, unele expuneri privind situația economică a județului Iași și s-a întîlnit cu reprezentanți ai Camerei de Comerț și Industrie și ai Asociației Oamenilor de Afaceri din statul Texas. Principala ofertă a texanilor este conectarea în scurt timp a comunității științifice ieșene la rețeaua informațională INTERNET, ce permite stabilirea unor contacte internaționale economice și științifice foarte rapide, bazate pe sistemul nou al "poștei electronice" (Electronic Mail, aflat în stadiu experimental la Universitatea "Al.I. Cuza"). "Am ajuns la concluzia că americanii nu ne cunosc deloc. Aceste contacte, această investiție în telecomunicații face posibilă cunoașterea realității românești pe continentul american", a declarat prefectul Dan Gâlea. **(Ovidiu LUNGU)**

Încă o lovitură pentru Ștefan Vișoianu

Două unități ale firmei "Agroind" Ciurea au fost închise recent

Direcția Sanitar-Veterinară a județului Iași a hotărît ca, începînd cu data de 1 mai 1994, să fie ridicate autorizațiile sanitar-veterinare de funcționare a două dintre unitățile cu profil agroalimentar ale societății comerciale "Agroind" Ciurea, județul Iași. Decizia de ridicare a autorizațiilor sanitar-veterinare a condus la închiderea acestor unități pe o perioadă nedeterminată de timp. Este vorba, în cazul de față, despre punctul de sacrificare a animalelor din localitatea Dumbrava, județul Iași, și de atelierul de produse și preparate din carne, aflat în aceeași localitate. Măsura închiderii acestor unități s-a luat în urma constatării unor grave abateri de la normele legale de igienă sanitar-veterinară. Astfel, la punctul de sacrificare a animalelor, nu a fost respectat fluxul de tăiere a animalelor și nu au fost create condițiile de igienă necesară. La atelierul de preparate din carne, depozitarea acestor produse se făcea în spații improprii, utilajele prezentau urme de rugină, nefiind întreținute corespunzător, și nu a fost amenajat un grup sanitar corespunzător și nu a fost amenajat un grup sanitar pentru personalul din unitate. Ținînd cont de aceste grave neajunsuri, Direcția Sanitar-Veterinară Iași, în baza ordonanței sanitar-veterinară 2560, din 27 aprilie 1994, a dispus ridicarea autorizațiilor de funcționare și de închidere a acestor unități, pînă la remedierea deficiențelor. **(Sandu TACU)**

"Declarațiile președintelui Iliescu sînt doar cuvinte"

■ afirmă ambasadorul Israelului, referindu-se la poziția președintelui față de manifestările antisemite din România

"Da, există presă antisemită în România. Ea este reprezentată de revistele «România Mare» și «Politica»", a declarat ieri ambasadorul statului Israel la București, Avshalon Megiddon, care a continuat: "În lumea liberă nu este permis să se facă propagandă antisemită. Cei care publică astfel de reviste sînt pedepsiți. În România nu se face nimic contra acestei propagande, doar declarații verbale. Am observat declarațiile frumoase ale președintelui Iliescu, dar am văzut că ele erau doar cuvinte. Dar cuvintele nu sînt suficiente. Ei trebuie pedepsiți cu închisoare. Nu trebuie să faceți alianțe guvernamentale cu ei și să depindeți de votul lor în parlament".

De asemenea, întrebat ce crede despre personalitatea lui Ion Antonescu, ambasadorul Israelului a răspuns fără ezitare: "Îl consider un criminal de război; pînă acum, adevărul a fost ascuns, dar atrocitățile privind deportarea evreilor din Transnistria și de care este răspunzător Antonescu au ieșit la iveală. El este vinovat de moartea a mii de evrei".

Tot în conferința de presă de ieri, care a încheiat vizita diplomaților israelieni la Iași, Avshalon Megiddon a menționat că numărul tot mai mic de israelieni care vin să studieze în România se datorează faptului că diploma obținută aici nu mai este recunoscută în Israel, absolvenții instituțiilor de învățămînt superior din România trebuind să fie reexaminați. Ambasadorul Israelului a lăsat să se înțeleagă că motivele nerecunoașterii diplomelor românești în Israel sînt legate de slaba pregătire a absolvenților din România. Cît privește restabilirea proprietăților evreilor din România, ambasadorul a afirmat că aceasta nu este o problemă a statului Israel. De ea se ocupă organizații evreiești internaționale, avînd în vedere că aceasta este o problemă a tuturor evreilor orginari din Europa de Est și care locuiesc nu tocmai în Israel, ci și în alte țări.

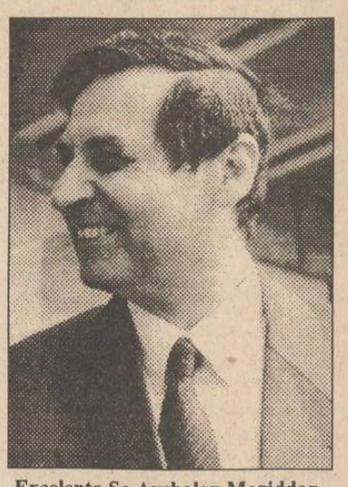

Excelența Sa Avshalon Megiddon, ambasadorul Israelului la București

Un alt subiect abordat a privit posibilitatea ca românii să poată lucra în Israel. Această posibilitate există, este solicitată mai ales în construcții. Numărul locurilor de muncă nu este prea mare, deși sînt multe cereri, a mai relevat ambasadorul. **(Cristina LECA)**

Protestul patronilor

Un grup de patroni ai unor societăți comerciale din Iași s-a întîlnit ieri cu conducerea Camerei de Comerț și Industrie pentru a protesta împotriva unei hotărîri a Consiliului Municipal privind majorarea chiriilor percepute de R.A. "Locuința" pentru spațiile cu alte destinații decît de locuințe. Este vorba de Hotărîrea nr. 12/7 februarie 1994, prin care Consiliul Municipal a stabilit noile tarife maxime de închiriere, valabile pentru anul 1994, referitoare la spațiile comerciale amintite.

Participanții au considerat că hotărîrea menționată este abuzivă, susținînd că pentru adoptarea acesteia ar fi trebuit să fie consultați și beneficiarii spațiilor respective. Pe parcursul discuțiilor, a fost evidențiat faptul că majorarea chiriilor va avea ca efect principal scumpirea mărfurilor comercializate în aceste spații și, deci, afectarea puterii de cumpărare a populației. Discuțiile s-au concretizat prin hotărîrea participanților de a solicita Consiliului Municipal anularea acestei hotărîri. **(Mihaela BREZEANU)**

S.C. MOLDOLUX CĂMIN S.R.L.

Cu ocazia Paștelui, vă dorim sărbători fericite!

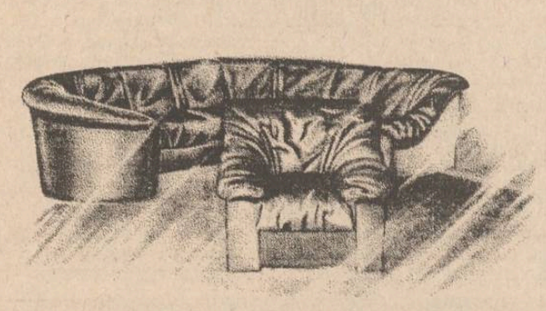

Str. Bucium 25
fax 127432, orar zilnic 9.00 - 17.00, tel. 137807

S.C. CENTRAL S.R.L.
urează tuturor clienților și colaboratorilor
SĂRBĂTORI FERICITE ȘI PROSPERITATE ÎN AFACERI!

RADIO Nord-Est
Radio Nord-Est
72,44 MHz
FAMILIE DE DUMINICĂ

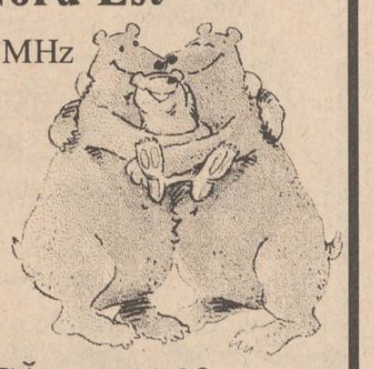

DUMINICĂ, ora 11,30,
invitați surpriză și divertisment
Realizator: DANIEL BUZDUGAN
Telefon: 032/142446; 146363.
Pentru corespondență: Of. Poștal nr. 6, C.P. 1340.

IAȘI MICA INDUSTRIE S.A.
MICA INDUSTRIE

ieftin!
comod!
rapid!
Asigurăm servicii rapide de spălătorie în termen de 24 ore, 48 ore, sau 8 zile.
Sunați la dispecerat 117755 și rufele dumneavoastră vor fi preluate, curățate și aduse înapoi la domiciliu cu maximum de operativitate.
De asemenea, sînteți așteptați la sediul fabricii în Păcurari sau în platoul Abator, precum și la cele 17 centre ale noastre amplasate în Iași, Tg. Frumos, Pașcani și Rădăcăneni.
Program: 6-16.00

INTELECTUALI!
Editura MYDO CENTER
anunță apariția în 1994 a monumentalului
DICȚIONAR UNIVERSAL AL LIMBII ROMÂNE
de Lazăr ȘĂINEANU
ediție revizuită și completată de un colectiv de prestigioși lexicografi
Lucrarea are 1.500 de pagini ● 70.000 de cuvinte ● este primul dicționar complet ● are 22.000 cuvinte enciclopedice ● conține hărți color ●
Tiraj limitat!
Livrarea se face numai pe bază de înscriere anticipată. Este de ajuns să sunați la tel. 032/113707 și unul dintre agenții editurii se va prezenta la dumneavoastră acasă sau la sediul societății, pentru a vă înscrie. Taxa de înscriere este de 5.000 lei. Taxa poate fi expediată și prin mandat poștal, pe adresa:
Editura MYDO CENTER, Str. Sf. Lazăr nr. 4, Bl. Peneș Curcanul, B22, Iași - 6600
Atenție!
Taxa de înscriere se scade din prețul dicționarului!
Expediția va fi suportată de editură.

Vocația pascală a făpturii

PAȘTELE

■ fragment din expunerea Părintelui Galeriu, ținută la Casa Studenților din Iași

(continuare din pagina 1)

Pentru El, Ziua Învierii, să ne luminăm, Paștele Domnului, Paștele! Că din Moarte la Viață și de pe Pământ la Cer, Hristos-Dumnezeu ne-a trecut pe noi. Din Moarte la Viață, de pe Pământ la Cer - trecere lină. Ce prăznuim noi de Paște? Taina Pascală ne arată - zguduitor și revoltător - că prăznuim **omorîrea Morții**, sfărîmarea Iadului și Începutul unei alte Vieți Veșnice. Da, Paștele este mai adînc decît Moartea! Paștele nu-i legat negreșit de moarte, dar a devenit biruitor al Morții, în condițiile Păcatului. Paștele stă la Temelia Existenței, înainte de Păcat, înainte de Moarte, nu-i legat numai de condiția căzută a omului. Paștele descoperă condiția întregii făpturi - care-i condiție de trecere, deci, condiție a unei dinamici continue, a unui suiș continuu. Existența noastră, cu nici un chip, nu trebuie văzută static, încremenită. De aceea, spune Sfîntul Apostol Pavel: "Cel ce stă, să ia aminte să nu cadă, să fie mereu în stare de veghe!"

Din pricina transcendenței Binelui, care-i infinit, avem mereu simțămîntul că sîntem doar la începutul drumului. De aceea, Dumnezeu - Cuvîntul spune "Vino!" - celui care, deja, a venit și "Suie-te!" - celui care, deja, se află sus. Cel ce suie nu se oprește niciodată, ci merge "din început în început, prin începuturi, care nu au vreodată sfîrșit." Și întotdeauna Restul este infinit, față de ceea ce ai căpătat. Aceasta este condiția noastră pascală, adică de suiș neîncetat, de trecere, altfel spus, din slavă în slavă!" În condițiile Păcatului, din Moarte la Viață, de pe Pământ la Cer! Contemplînd mai adînc taina aceasta a existenței, adică a Paștelui, a mergerii către tot mai multă lumină și viață, și-n Vechiul, și-n Noul Testament, **trecerea** a însemnat **sacrificiu. Sacrificiu** înseamnă a face sfînt, a sfinți, dar sfințirea aparține lui Dumnezeu. Deci, sacrificiul este un act divin și prin el se sfințește totul - ține de viața divină. De aceea, Sf. Chiril al Alexandriei spune că la Dumnezeu nu se poate intra decît în stare de jertfă, în stare de sacrificiu! Sacrificiul, mai adînc, e Taina însăși a Dumnezeirii și Scripturile mărturisesc asta. Lumea este întemeiată pe jertfă, pe iubire, și fără jertfă nu este nimic cu putință. Relația mea cu Dumnezeu, dar și relația mea cu semenii mei este jertfă. Eu nu am de ales. Ce înseamnă a iubi, propriu-zis? Acest cuvînt - iubire - este cel mai frecvent în toate limbile lumii și este cel mai profanat în toate limbile lumii. Cum s-a vădit iubirea lui Dumnezeu? Și-a trimis Fiul în lume și a luat viața noastră, a luat durerile noastre, bucuriile noastre, nevoile noastre - a asumat viața lumii, fără Păcatul lumii. Acesta este înțelesul iubirii - a asuma, a lua asupra ta viața semenului tău, soțului tău, copilului tău, aproapelui tău de oriunde, neamului tău. Or, aici e Taina Creației: Dumnezeu a creat lumea prin jertfă!

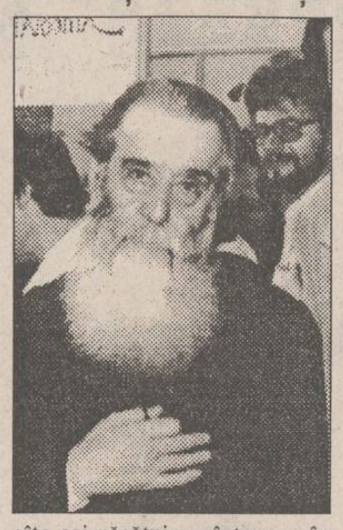

Fiul e Tatăl și Tatăl e Fiul - mister al iubirii, mister pascal! Această ordine divină se transmite neîncetat. În Taina Zidirii lumii e un neîncetat Paște, o neîncetată trecere de la neexistență la existență - zilele Creației. Aceasta este viziunea Timpului Biblic - un timp linear, suitor, de transfigurare continuă - un timp pascal. Zilele creației, întocmai ca ziua de Paște, încep nu cu dimineața, ci cu seara - a fost o seară și o dimineață... această trecere de la întuneric la lumină, de la seară la dimineață, de la neființă la ființă, de la **Cruce** la **Înviere.** Căci, ori de cîte ori păcătuim, sîntem ca în mormînt, căzuți, și, ori de cîte ori ne căim, înviem! De aceea, la spovedanie, spunem mereu sufletului: înviază mereu, oricît ești de vinovat! Să nu rămînă niciodată păcatul mormîntului. Căci Păcatul este Mormînt. Fiecare dimineață a Creației era un Paște, o zi a Învierii.

Ghinionistul din Mogoșești

■ Mihai Anton a suferit mai multe accidente la mîna dreaptă, care l-au obligat să scrie cu mîna stîngă

Mihai Anton (30 de ani), din Mogoșești - Iași, poate fi considerat drept unul din cei mai mari ghinioniști ai județului. El a suferit mai multe accidente alternative la mîini, dintre care unul foarte recent. Din această cauză, Mihai a fost nevoit mereu să se reobișnuiască să scrie cînd cu mîna stîngă, cînd cu cea dreaptă.

Mihai Anton s-a născut stîngaci, însă, la vîrsta cînd a ajuns elev, părinții i-au interzis să scrie cu mîna stîngă, astfel încît a învățat să folosească la scris mîna dreaptă. După cîțiva ani, Mihai a suferit o fractură gravă la mîna dreaptă și a fost nevoit să se chinuie din nou să scrie, o lungă perioadă, cu cea stîngă. Din respect pentru părinții săi, care nu au fost de acord ca el să folosească la scris mîna stîngă, Mihai a revenit, după ce s-a vindecat, la scrisul cu dreapta.

Pe vremea cînd și-a efectuat stagiul militar, Mihai Anton a suferit iarăși o lovitură puternică la mîna dreaptă, care l-a obligat să se reîntoarcă la scrisul cu mîna stîngă.

Săptămîna trecută, lui Mihai Anton soția i-a născut o fetiță. Gîndindu-se să-i mestereasă singur un pătuț, el s-a accidentat cu o drujbă, care i-a smuls trei degete și i-a rupt tendonul de la mîna stîngă. Astfel că Mihai Anton va fi nevoit din nou să scrie cu mîna dreaptă. El a declarat unui reporter că este, totuși, optimist: "Mereu mă păzește Dumnezeu să-mi rămînă o mînă sănătoasă, de care să mă pot folosi." **(Silviu LABEȘ)**

Lista caselor naționalizate din Iași

Continuăm prezentarea caselor naționalizate din municipiul Iași. Informațiile furnizate sînt extrase dintr-un registru din 1956. Alături de valoarea imobilului și anul construcției se indică și numele ultimului proprietar.

Nr.crt.	Adresa imobilului		Valoarea imobilului (lei) în momentul naționalizării	Anul construcției	Numele ultimului proprietar	Observații
	Strada	Nr				
201	Sf. Atanasie	1	487020	1900	Bogdan Elena	Naționalizat Decret 92/1950
202	Sf. Atanasie	26	289730	1934	Ioil Picovski	Naționalizat Decret 1925/1948
203	Sf. Atanasie	11B	313100	1905	Dumbravă Adela	Naționalizat Decret 92/1950
204	Sf. Atanasie	13	325500	1905	-	Naționalizat Decret 92/1950
205	Clișca	12A	246000	1942	-	Naționalizat Decret 92/1950
206	Clișca	15	499500	1933	Lobel Itic	Naționalizat Decret 92/1950
207	Clișca	16A	329570	1905	-	Naționalizat Decret 92/1950
208	Clișca	19B	79820	1912	Brauter Moise	Naționalizat Decret 92/1950
209	Crișan	2	911670	1948	-	Trecut la stat conform Decret 111/1954
210	Cuza Vodă	19	195580	1900	Manu Sanda	Trecut la stat conform Decret 111/1954
211	Cuza Vodă	21	73670	1900	Herșcu Bercovici	Trecut la stat conform Decret 111/1954
212	Cuza Vodă	37	222000	1900	-	Trecut la stat conform Decret 111/1954
213	Cuza Vodă	40	353120	1925	-	Trecut la stat conform Decret 111/1954
214	Cuza Vodă	52	32200	1910	-	Trecut la stat conform Decret 111/1954
215	Cuza Vodă	54	38470	1910	-	Trecut la stat conform Decret 111/1954
216	Dancu	2	482740	1935	Anghelescu Neculae	Trecut la stat conform Decret 111/1954
217	Dochia	8	49540	1900	Sebastian Vlădărescu	Trecut la stat conform Decret 111/1954
218	Eminescu	9	148200	1900	Nudelman	Trecut la stat conform Decret 111/1954
219	G. Enescu	2A	378620	1915	-	Trecut la stat conform Decret 111/1954
220	Uzinei	80	188200	1920	Holden Veronica	Trecut la stat conform Decret 111/1954

Un document cutremurător

Textul condamnării lui Iisus la moarte

Prin amabilitatea preotului Veniamin Guja, sentința condamnării la moarte a lui Iisus Hristos poate vedea lumina tiparului în paginile cotidianului nostru. Sentința a fost scrisă în limba ebraică și a fost găsită întîmplător, în anul 1509, în orașul Amacula (Italia). Ea a fost închisă într-o piatră ce se afla, într-o ladă de fier, care a fost găsită, la rîndul ei, într-o lădiță de marmură. Originalul, depus la Vatican, a fost publicat pentru prima dată la Constantinopol, în anul 1851. Textul original a fost tradus din limba greacă, după 27 de ani, și publicat din nou în limba bulgară, în anul 1875, în orașul Rusciuc.

Aceste date ne-au fost confirmate de către preotul Vasile Nechita, de la Catedrala Mitropolitană din Iași.

"Ierusalim, 23 martie 4174 de la creațiune.

În anul al șaptesprezecelea al domniei lui Tiberiu Cezar al Romanilor, monarh neînvins: Anul 201 după Olimpiadă; A cincea mie după creațiune; iar după anul evreiesc - 4147; Anul 93 de la întemeierea Romei; Anul 580 de la eliberarea din robia Egiptului. Eu, Ponțiu Pilat, procuratorul din Imperiul Roman, în Sala înalților prinți, condamn și autentific cu pedeapsă de moarte pe cruce pe Iisus Hristos Nazarineanu, om răsculător contra legilor lui Moise și contra lui Tiberiu Cezar și împărat al Romanilor. (...) Însărcinez pe primul meu sutaș ca să-l țină legat în public, bătîndu-l și îmbrăcîndu-l cu o mantie roșie și încoronîndu-l cu o coroană de spini pe cap și de a-și duce crucea singur pe umeri...

Martorii sînt din semința lui Israel: Ruan, Daniel, Maximilius. Dintre farisei: Barabas, Simion și Boriel. Supraveghetorul pentru criminali dintre iudei: Butan". **(Oana MAREȘ)**

PDSR intenționează să-l cheme pe regele Mihai la o discuție publică în Parlament

Filiala Botoșani a PDSR a organizat, ieri, o conferință de presă la care au participat parlamentarii și subprefectul județului, dl. Ioan Paicu. Tema conferinței a fost de informare asupra Legii impozitului agricol și Legea bugetului pe anul 1994. Explicațiile oferite presei nu s-au deosebit cu nimic de poziția oficială, cunoscută, a partidului de guvernămînt. Referitor la sumele alocate din buget județului Botoșani, s-a dezvăluit că: "vom fi criticați din nou, deja în comisie s-au ridicat voci care au spus că județul nostru ar fi «protejat» în ceea ce privește subvențiile".

În premieră, s-a prezentat Proiectul unui plan de amenajarea teritoriului național, care prevede construirea în România a paisprezece autostrăzi, a șaisprezece drumuri expres, de poduri, de căi ferate, cît și faptul că Prutul va deveni navigabil între Dunăre și Stînca-Costești. La întrebarea redactorului de la "Monitorul" cu privire la rolul PDSR în anularea vizitei regelui Mihai, răspunsul a fost de o deosebită vehemență. Senatorul Dumitru Mocanu a informat că există intenția de a-l chema pe rege în parlament, pentru a avea o discuție publică "cum am avut cu Florică", să ne spună ce gînduri are, "cum ne puneți dvs. întrebări să-l întrebăm și noi, ca să se convingă mai repede populația. "Referitor la constituționalitatea partidelor monarhiste, "legalitatea acestora va fi stabilită cînd vom da Legea partidelor". **(Val GURALIUC)**

Judecători din Pitești au jucat la MEGACARITAS

După arestarea patronului jocului "Mega Caritas", Ministerul Justiției a confirmat relatările din presă privind prezența pe liste a președintelui și vicepreședintelui Judecătoriei Pitești, ale altor magistrați care au jucat și au cîștigat preferențial sume importante. Lista cu cei în cauză a fost înaintată ieri ministrului justiției și s-a propus eliberarea din funcție a celor implicați și măsuri disciplinare pentru cei ce nu ocupă un fotoliu în conducerea instanțelor din Pitești și Argeș, măsuri ce pot merge pînă la îndepărtarea din magistraturi. În cazul judecătorului Tudorel Iordache este probabil că ministrul Justiției va cere Parchetului General declanșarea anchetei penale, în măsura în care vor apare probele de implicare a magistratului în afacerea "Mega Caritas".

Întrebat despre implicarea unor magistrați în circuitul "Caritas" de la Cluj, un director din Ministerul Justiției a afirmat că încă nu există dovezi care să îndreptățească declanșarea unei anchete, cu toate că la Parchetul din Cluj există peste 3500 de plîngeri și presa locală a relatat că miercuri Ion Stoica, patronul "Caritasului", a fost chemat politicos la Poliție, unde i s-a cerut să nu părăsească orașul pentru o vreme.

Trei firme din Iași au primit ajutoare nerambursabile

Prin programul PHARE, trei firme din județul Iași au primit ajutoare financiare nerambursabile. Este vorba de S.C. "Melcret" S.A., care a primit 29.000 ECU (55 milioane lei), S.C. "Rexpod" S.R.L., Iași, 13.500 ECU (25,5 milioane lei) și S.C. "Ack" S.R.L. Pașcani, 25.000 ECU (47 milioane lei).

Ajutoarele financiare nerambursabile sînt acordate pentru cumpărarea de echipamente, pe baza evaluării planurilor de afaceri întocmite de către mici întreprinzători, astfel încît să permită acestora dezvoltarea de activități de producție.

La nivel național, 23 de firme au primit aprobări pentru finanțare, suma maximă alocată unei societăți fiind de 50.000 ECU (94 milioane lei). Pentru a obține aprobarea, firmele particulare trebuie să investească într-o activitate cu caracter productiv o sumă cel puțin egală cu cea primită prin programul PHARE.

Suma totală care se acordă în această primă etapă a programului de dezvoltare a întreprinderilor mici și mijlocii este de 1 milion ECU (1,89 miliarde lei).

A doua etapă a programului va începe în această vară, fondurile alocate fiind de 1,5 milioane ECU (2,8 miliarde lei). Beneficiarii acestei forme de sprijin vor fi, de asemenea, întreprinderile mici și mijlocii din sectorul productiv. **(Costel STROESCU)**

A fost arestat un maniac sexual

După ce a scăpat de rigorile legii numai datorită protestului avocaților din luna trecută, Ioan Cozma, din Lețcani, a fost arestat joi pentru săvîrșirea infracțiunii de "perversiuni sexuale".

Acest maniac, în vîrstă de numai 17 ani, a ademenit, la data de 21 martie 1994, un copil de 4 ani și l-a supus la cele mai josnice perversiuni. Copilul se juca prin Ferma Uricani și, întîlnindu-se cu I. mCozma, a fost atras de strălucirea unui lănțișor de aur pe care maniacul îl purta la gît. Cozma i-a promis să-i facă cadou lănțișorul, însă numai după ce acceptă să participe direct la un raport sexual. Fără să-și dea seama ce face, copilul de numai 4 ani a cedat insistențelor lui Cozma, iar acesta din urmă, după consumarea faptei, și-a condus victima pînă la poarta casei din localitatea Lețcani, apoi s-a îndreptat spre o cîrciumă pentru a cumpăra o sticlă cu vin. În bar a fost găsit de mama copilului care, ținîndu-și fiul de mînă, i-a cerut socoteală maniacului. Acesta a înjurat-o și a forțat-o să părăsească localul, unde se aflau mai multe persoane din localitate. Reglementările Codului Penal în vigoare sînt mult prea blînde pentru asemenea indivizi, pentru care nici o pedeapsă nu pare suficientă, sancționînd "perversiunile sexuale cu închisoare de la unu la cinci ani." **(Ovidiu SCUTELNICU)**

A început procesul arabului care a lovit un rugbist ieșean

Judecătoria Iași a deschis procesul intentat inculpatului Abu Taha Omar Mutkel, acuzat de vătămarea rugbistului ieșean Ștefan Chirilă. Pe data de 23 mai 1992, sportivul se afla în barul "Club 90", unde s-a iscat un scandal. În urma unor altercații, Ștefan Chirilă a fost lovit de către inculpat cu un cuțit, la mîna dreaptă. Conform certificatului medico-legal anexat la dosar, victima a avut nevoie de 110 zile de îngrijiri medicale și a necesitat o intervenție chirurgicală, care l-a costat 2000 de dolari. De asemenea, acesta a fost obligat să se retragă din viața sportivă pentru aproape patru luni. Pentru toate acestea, Ștefan Chirilă a cerut inculpatului despăgubiri în valoare de 20.000 de dolari.

Următorul termen al acestui proces va avea loc pe 17 mai, deoarece la prima ședință inculpatul a solicitat acordarea unui termen pentru angajarea unui apărător. **(Adina SCUTELNICU)**

Societatea Comercială
"Construcții Feroviare" S.A.
IAȘI
B-dul D. Cantemir nr. 15
organizează concurs pentru ocuparea postului de
manager
în condițiile Legii nr. 66/1993.
Concursul va avea loc la data de 3 iunie 1994, ora 14,00, la sediul societății.
Candidații vor depune ofertele în termen de 30 de zile de la data celei de a doua apariții la ziar a prezentului anunț.
Criteriile de selecție sînt conform art. 13, al. 2, din Legea nr. 66/1993, și art. 14 din "Normele Metodologice privind selecționarea managerilor și încheierea contractului de management".
Relații suplimentare la telefon 032/135448.

AGENȚIA DE TURISM NET
Vă provoacă să participați în una din excursiile organizate în Polonia (Varsovia)
6 și 16 mai - 45.000 lei;
Turcia (Istanbul)
4 și 15 mai - 45.000 lei;
De asemenea, cererile pot fi onorate telefonînd la sediul Agenției de Turism NET (Casa Modei - mezanin), la 032/117596, urmînd ca agenții noștri să se deplaseze la domiciliul dumneavoastră.
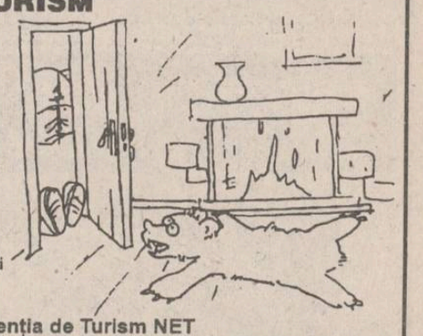
Agenția de Turism NET
dorește tuturor colaboratorilor și clienților săi, sărbători fericite, cu ocazia Sfintelor Sărbători ale Paștelui!

BETA LINE srl
Computer Systems & Service

Doriți sisteme de calcul performante ???
Vă oferim întreaga gamă de computere 386 și 486 precum și imprimante STAR, EPSON, HP la cele mai mici prețuri.
Doriți certitudinea funcționării computerelor dumneavoastră ???
Vă oferim service de specialitate 24 de ore din 24. Reseller autorizat ZENITH-DATA SYSTEMS
Distribuitor BETA SYSTEMS
SINGURUL DUMNEAVOASTRĂ PRIETEN ÎN LUMEA TEHNICII DE CALCUL!
TEL/FAX 032/175663

RADIO NORD-EST IASI
72,44 FM - STEREO
sîmbătă ora 15.00
PINK FLOYD
și
TOP 10 clasic
în emisiunea
SCURTĂ ISTORIE

realizator: Sandi Leonties
tel. 032/142446, 146363;
pentru corespondență: O.P. nr.6, C.P. 1340

FIRMA NEST
vinde en - gros
✦ ciocolată import (gramaje mici)
✦ biscuiți import
✦ napolitane GOFRET
✦ napolitane cu ciocolată
✦ Vinde planetare GLENTZER SPECIAL
Prețurile, negociabile, nu includ TVA
Ofertă excepțională cu ocazia Sfintelor Sărbători de Paște
DEPOZIT
str. C.A. Rosetti, nr.1 (Podu de Fier), lîngă Agenția Loto-Prono
Program: luni-vineri 9⁰⁰-18⁰⁰ sîmbătă-duminică 10⁰⁰-13⁰⁰
Servețele import (100 buc./pachet) 665 lei/pachet

Firma TALBO-"G" vă invită să vizitați Supermarket-ul deschis în cartierul Păcurari (vizavi de Moara "1 Mai")
Șos Păcurari 589, tel. 162279.
Program: 8.00 - 20.00, sîmbătă 8.00 - 14.00
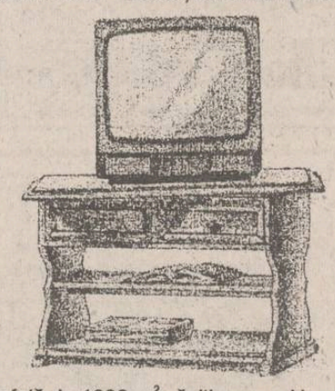
Pe o suprafață de 1300 m² găsiți cea mai bogată gamă de mobilier din oraș: biblioteci, bucătării, dormitoare, canapele, mese, scaune, birouri, cuiere, paturi, fotolii, draperii din lemn etc. De asemenea, la dispoziția dvs. stau și rafoanele de: sticlărie, plastice import, parfumerie, metraj, dulciuri, jucării, încălțăminte, electronice.
Firma "Talbo-G" urează tuturor colaboratorilor și clienților săi, SĂRBĂTORI FERICITE!

Corespondență specială din București

Istoria neromanțată a bugetului pe anul 1994

■ Fără finanțare externă, deficitul bugetar nu va putea fi acoperit

Apărut cu o întîrziere de 4 luni, proiectul de buget pe 1994 se află încă în dezbaterea comisiilor de specialitate. Deși Florin Georgescu, ministrul Finanțelor, a susținut că proiectul va fi înaintat Parlamentului și validat pînă la sfîrșitul lui aprilie, discuțiile trenează încă în jurul a cîteva capitole: învățămînt, cultură, sănătate și apărare. Prezentat de cabinetul Văcăroiu într-o manieră optimistă, bugetul, în actuala formulă, urmărește diminuarea ratei anuale a inflației la numai 70%, în timp ce inflația lunară se va menține la 4-10%. Previziuni deja infirmate de datele Comisiei Naționale de Statistică.

Deficitul bugetar, conform estimărilor Ministerului de Finanțe, ar urma să fie acoperite în proporție de 10% de Banca Națională a României, restul fiind "completat" din împrumuturi externe (FMI, Banca Mondială, G-7). Asupra unui singur aspect se păstrează tăcerea: cum s-a calculat deficitul bugetar? După cum se știe, baza de calcul o reprezintă balanța comercială a băncilor. La care încă se lucrează.

■ Cum vor vota partidele politice Legea bugetului

După toate estimările, Proiectul de Buget nu va intra în plenurile celor două Camere mai devreme de 15 mai. Dezbaterile vor fi incendiare, datorită pozițiilor diametral opuse dintre reprezentanții Opoziției și cei ai majoritarilor. Radicali, ca de obicei, parlamentarii P.L.'93 consideră acest proiect ca fiind "maculatură". Liberalii solicită dublarea actualului Buget la compartimentele sănătate, cultură, apărare și învățămînt, apreciind totodată că subvențiile pentru Ministerul Industriei și Ministerul Agriculturii sînt exagerate. "Este un Buget al unei economii centralizate, al unui stat polițienesc", menționează dl. Dinu Patriciu, care de altfel este și promotorul depunerii unei moțiuni de cenzură.

Pe aceleași coordonate cu liberalii se află și P.N.Ț.C.D.-iștii, Ecologiștii și Social-Democrații d-lui Cunescu. Mai mult, din inițiativa medicilor-parlamentari țărăniști și P.S.D.-iști, o delegație de 11 persoane a avut o întrevedere furtunoasă cu premierul Văcăroiu, pe tema sumelor alocate pentru sănătate.

Democrații d-lui Roman, deși critică Bugetul, se află între

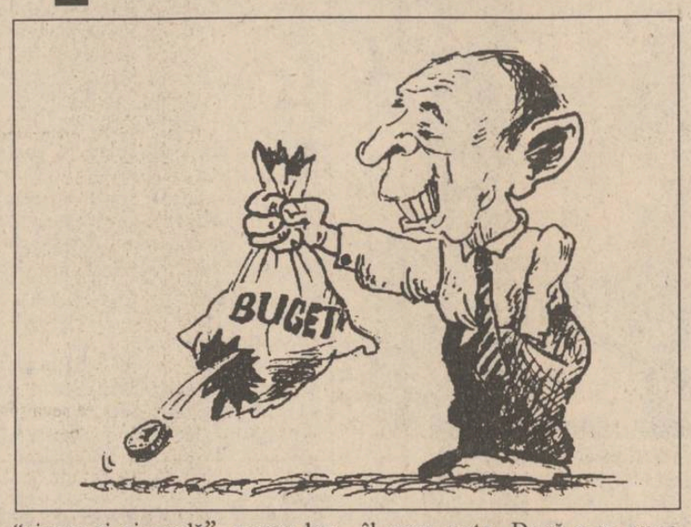

"ciocan și nicovală", asupra lor partidul de guvernămînt exercitînd un puternic șantaj referitor la guvernarea din anii '90-'91. P.D. este - momentan - singurul partid care nu a amenințat cu neparticiparea la vot și nici nu s-a pronunțat în raport cu oportunitatea unei moțiuni de cenzură.

Ambiguă - ca de obicei - este poziția P.U.N.R. Dl. Valer Suian declară: "Există numeroase aspecte din Legea Bugetului de stat care, după părerea P.U.N.R. sînt criticabile. Dacă vor fi admise amendamentele noastre, îl vom vota. Dacă s-ar pune problema votării în momentul actual, atunci cu siguranță ne-am abține."

Reprezentantul P.D.A.R., dl. senator Ion Coja, este categoric: "Eu unul n-am să votez Bugetul, ca să cadă acest Guvern și să vină unul nou, condus tot de Nicolae Văcăroiu. N-aș mai vrea să se apeleze la remanieri guvernamentale care să ocolească avizul Parlamentului." Din păcate, P.D.A.R. nu are decît 5 membri în Parlament.

Minoritățile, altele decît U.D.M.R. - poziția acestuia se apropie de cea a P.L. '93 - nu contează prin cele 13 voturi de care dispun , deși dl. Varujan Vosganian s-a exprimat încă de acum 10 zile: "Bugetul nu este realist, nu ține cont de rata inflației".

"Proiectul de buget nu este ideal" - susține senatorul Gheorghe Dumitrașcu. "Dacă ar fi fost prezentat un proiect ideal, Opoziția ar fi sărit și mai sus de pe scaun decît acum, cînd este un proiect realist. Vom vota acest proiect în toate capitolele și subcapitolele lui, deși observații aș avea la fiecare". Poziția senatorului de Constanța este reprezentativă în ceea ce privește intențiile P.D.S.R. Practic, votul acestora nu este un vot pro buget, ci un vot anti opoziție, un vot care încearcă să conserve pozițiile executivului.

P.R.M., declarațiile lui Vadim sînt clare, nu va mișca în front. S-ar putea însă ca să asistăm la surprize în cadrul P.S.M. Faptul că în cadrul comisiilor dl. Mohora și încă doi - trei socialiști au votat la fel cu opoziția, spune multe.

"Marea bătălie" a bugetului va fi anul acesta mult mai dramatică decît anul trecut. În "joc" sînt multe capete și funcții sus-puse. **(Alina MUNTEANU, Lucian GHEORGHIU)**

Regele Mihai se adresează către Țară, cu ocazia Paștelui

Români,

Astăzi, cînd împreună cu familiile voastre sărbătoriți, în satul sau orașul vostru, Sfintele Paști, mă adresez vouă cu gravitate. Hotărîsem să primesc invitația Mitropolitului Banatului și a primarului Timișoarei și să vin pe pămîntul nostru românesc, pentru ca împreună să ne rugăm pentru Țară. În pofida promisiunilor făcute, cei care guvernează astăzi nu îmi îngăduie să fiu cu voi, acolo unde am fost invitat, la Timișoara. Ei nu au reușit să depășească teama de legătura directă ce există între voi și mine, legătura ce s-a arătat acum doi ani, cînd sute de mii dintre voi mi-au ieșit cu entuziasm în întîmpinare. Guvernanții se înșeală. Prezența mea printre voi reprezintă, pentru toți și pentru ei înșiși, garanția păcii civile și morale, a păcii sufletești de care Țara are nevoie pentru a ieși din îndoială, descurajare și teamă. Cu încredere în cele spuse la primele convorbiri, începute în urmă cu două săptămîni, privind aspectele practice ale călătoriei mele, am nădăjduit că autoritățile guvernamentale au înțeles în fine că singura mea preocupare este să contribui din toate puterile la împăcarea tuturor românilor pentru că numai împreună putem face ca România să renască. Deși am fost gata să iau în considerare toate soluțiile, în numele interesului major al tuturor românilor și al unității naționale, în ciuda dorinței manifestate de unii dintre cei care participă la conducerea treburilor Țării, sînt nevoit să constat cu mîhnire că cel mai înalt nivel al statului menține nedreapta hotărîre de excludere a mea, luată de conducătorii loviturii de stat comuniste acum peste patruzeci de ani.

Români,

Datorită vouă și pentru voi, nu vreau să-mi pierd nădejdea. Învierea Domnului este triumful speranței asupra îndoielii și împărtășim aceeași credință în izbînda vieții asupra morții. Hristos a înviat! Este ceasul în care răbdarea noastră trebuie să dea roade. Hristos a înviat! Cei ce au îndurat nedreptăți se ridică și merg. Aceeași rugăciune o înălțăm pentru Patria noastră, pentru familiile și viitorul vostru. Hristos a înviat!

Români,

Soarta mea este în mîinile voastre. De fiecare dintre voi depinde întoarcerea mea din Patrie, în respectul libertății și demnității fiecăruia. Știu că mulți dintre voi și-au manifestat public dorința de a mă vedea printre voi și am ascultat cu mare emoție apelurile reprezentanților aleși ai poporului, ale tinerilor, ale intelectualilor, ale sindicatelor și numeroaselor asociații. La toate acestea se adaugă miile de scrisori pe care le primesc de la compatrioți credincioși. A sosit ceasul în care după sacrificii și suferință să fim împreună pentru reînvierea Patriei noastre. Împreună cu Familia mea vă doresc Sărbători Fericite. Așa să ne ajute Dumnezeu!

Mihai de România

"Casa Albă este un penitenciar ideal"

■ a afirmat Hillary Clinton, soția actualului președinte al SUA

"Casa Albă este bijuteria sistemului penitenciar american" a declarat Hillary Clinton, prima doamnă a Statelor Unite. Săptămînalul francez "Le Point" apreciază că această declarație intempestivă a soției lui Bill Clinton are la origine dezamăgirea cuplului prezidențial după doi ani de ședere la Casa Albă. Hillary Clinton face referire la "maîtres d'hotel" care intră în camerele celor doi, chiar și cînd aceștia dorm, precum și la agenții serviciilor secrete, care - se pare - le cercetează conduita conjugală pentru a descoperi eventuale aventuri extramaritale. Ea îi vizează chiar și pe bucătari, care alcătuiesc meniul numai după cum îi taie capul, sau pe portari, bănuiți că povestesc secretele palatului celei ce a fost prima doamnă a țării pînă în 1992, Barbara Bush. În replică, "New York Times" se întreabă: "Cum poate pretinde Hillary că prima sa preocupare este poporul, în timp ce se înțelege atît de prost cu subordonații?".

Greva minerilor din Polonia ia amploare

■ greviștii din cadrul "Solidarității" cer anularea completă a decretului privind blocarea creșterii salariilor

Greva generală declanșată ieri în Polonia, la chemarea puternicului sindicat "Solidaritatea", s-a extins la toate principalele centre industriale, între care Wroclan, Cracovia și Walbuzsych, precum și la bazinele carbonifere din Silezia amenințînd să paralizeze principalele activități industriale ale țării, informează canalul de televiziune CNN. Extinderea grevelor riscă să pună sub semnul întrebării obiectivele redresării economice, stabilite de guvern în cadrul planului de reforme, și să dea naștere unor noi tensiuni pe plan social. Ea creează totodată dificultăți majore, încă din start, noului ministru de Finanțe al țării, Gregorz Kolodko, care ar trebui să-și ia în primire portofoliul în cursul zilei de astăzi. Fost membru al Partidului Comunist și adept al succesorului acestuia. Alianța Stîngii Democratice, Kolodko este un adept ferm al politicii anti-inflaționiste și al reducerii cheltuielilor bugetare. El favorizează creșterea moderată a salariilor, dar numai corelată cu o sporire proporțională a producției materiale. Greviștii din cadrul "Solidarității" cer anularea completă a decretului privind blocarea creșterii salariilor.

Protest al Alianței Civice, filiala Iași

Refuzul autorităților de la București de a permite vizita în țară a Familiei Regale românești constituie un nou afront și o nerușinată ofensă adusă întregului popor de Sfintele Sărbători ale Paștelui.

Prin acest refuz, regimul își dovedește încă o dată disprețul total față de poporul român și față de toate normele civilizației. Prin interzicerea accesului în țară a unui cetățean român, născut în România, regimul de la București încalcă și propria-i legislație, dovedindu-se astfel succesorul direct și fățiș al dictaturii comuniste, sfidînd jertfele de sînge ale revoluției din 1989.

Comuniștii s-au temut întotdeauna, așa cum se tem și acum, de Rege, pentru că ei se tem de lege. În disprețul lor față de popor și de lege, ei dovedesc că singurul lucru de care nu se tem este Dumnezeu.

Ne exprimăm credința că pînă la urmă, și nu prea tîrziu, legea și voința națională vor învinge minciuna și ticăloșia, iar Dumnezeu îi va ajuta pe români.

Alianța Civică Iași

Engleza invadează estul Europei

■ postul de radio BBC va transmite ample programe de învățare a limbii engleze

BBC (British Broadcasting Corporation) a anunțat joi că intenționează să-i învețe limba engleză pe milioanele de tineri din fostul bloc sovietic, relatează REUTER. Vor fi realizate cursuri radiofonice în 17 limbi, începînd cu luna septembrie a acestui an. Ele vor fi emise de BBC World Service și retransmise de posturi locale. Vor fi cursuri atît pentru începători, cît și pentru cei ce cunosc elementele de bază ale limbii engleze. Cu această ocazie, BBC va emite pentru prima oară în azeră, estonă, lituaniană, letonă și uzbekă. Se estimează că în Europa Centrală și de Est sînt circa 10 milioane de tineri ce studiază deja limba engleză, plus încă 12 milioane în țările fostei Uniuni Sovietice.

"Uciderea lui Ilașcu este o nelegiuire"

■ apreciază Ministerul Justiției din România

Ministerul de Justiție și Uniunea Juriștilor au dat o declarație comună în care își manifestă profunda îngrijorare și indignare față de grava nelegiuire pusă la cale de autoritățile autoproclamatei republici transnistrene care doresc să-l execute pe Ilie Ilașcu. În declarație se reamintește că pronunțarea sentinței a fost făcută cu încălcarea normelor juridice ale Republicii Moldova și ale dreptului internațional, fiind o sfidare a opiniei publice internaționale care a cerut încetarea farsei judiciare de la Tiraspol. În încheierea declarației este făcut un apel miniștrilor de Justiție din toate țările lumii, tuturor organizațiilor naționale și internaționale a juriștilor pentru a face demersuri pentru stoparea executării sentinței și rejudecarea procesului conform normelor juridice universal acceptate. La conferința de presă a Ministerului Justiției, consilierul Teodor Rus a afirmat că "în România există o persoană care deține o copie după raportul a doi experți din cadrul unui organism european, care au verificat dosarul «"Ilie Ilașcu»», unde au găsit grave erori procedurale".

Declarații contradictorii

■ Nicolae Manolescu: "Guvernele trec, țara rămîne și îl așteaptă pe Regele ei"

"Majestatea Sa Regele Mihai n-a putut fi alături de noi nici de această dată. La invitația primarului Timișoarei, Viorel Oancea și a IPS Nicolae al Banatului, Regele ar fi urmat să petreacă Sfintele Sărbători ale Paștelui la Timișoara. Guvernul a fost de altă părere. După ce Ministerul Afacerilor Externe a tergiversat acordarea vizei dincolo de orice limită acceptabilă, Guvernul a publicat, cu mai puțin de 24 de ore înainte de data solicitată pentru începerea vizitei, un comunicat mîncinos și cinic. Făcîndu-se a uita că fusese invitat de către Timișoara, primul oraș liber din România de după 1989, Guvernul își afirmă în comunicat «bucuria» și «dorința» de a-l primi pe Rege și, în final, surprinderea că Majestatea Sa nu a dat curs invitației. O invitație care n-a existat și o manevră de a împiedica încă o dată pe Majestatea Sa să revină în țara în care s-a născut. Comunicatul Guvernului reflectă aceeași veche mentalitate cunoscută și e redactat în binecunoscuta limbă de lemn. L-am ascultat cu sufletul mîhnit, chiar dacă fără mirare. Nu așteptam de la acest guvern mai mult. Dar nu ne-am pierdut speranța de a-l vedea pe Majestatea Sa în România. Spaimele obscure ale puterii actuale nu vor putea amîna la nesfîrșit acest lucru. Guvernele trec, țara rămîne și îl așteaptă pe Regele ei", se arată într-o declarație a Partidului Alianței Civice, sub semnătura președintelui Nicolae Manolescu.

■ Ioan Roșca: "Regele Mihai este un cetățean străin"

Întrebat de un reporter MEDIAFAX care a fost motivul pentru care Guvernul nu a acceptat vizita Regelui Mihai la Timișoara, Ioan Roșca, purtătorul de cuvînt al Executivului, a declarat: "Au fost informații contradictorii - și nu știu cît de sigure sînt - că la Timișoara s-ar fi putut desfășura acțiuni antimonarhiste sau promonarhiste, siguranța invitatului neputînd fi asigurată". Ioan Roșca a mai precizat că "Mihai de Hohenzollern reprezintă un invitat de rang zero și că Guvernul a dorit să îi asigure protecția și siguranța". Pentru Executiv, însă, "Regele Mihai este un cetățean străin, atîta vreme cît nu a demarat formalitățile de recăpătare a cetățeniei române", a încheiat purtătorul de cuvînt al Guvernului.

RADIO NORD-EST IAȘI
72,44 FM - STEREO

SÎMBĂTĂ, ora 10.00
Top Nervos!
... vă va pune în legătură directă cu cele mai fierbinți surse de enervare a populației.
RELUARE: DUMINICĂ ORA 22.00
SECȚIUNI: muzică românească, muzică străină, personalități, dezastre
Realizator: FLORIN CONSTANTIN
tel. 032/142446, 146363;
pentru corespondență: O.P. nr.6, C.P. 1340

Societatea cooperativă meșteșugărească
"Service SO.CO.M"
Str. Străpungerea Silvestru nr. 6, bl. CL 21, Iași
înregistrată la Registrul Comerțului sub nr. J-22-21-91

anunță vînzarea prin licitație publică a spațiului din
Calea Gălății nr. 16, bl. E2A, parter.

Licitația va avea loc în ziua de miercuri, 8 iunie 1994, la sediul societății "SERVICE SO.CO.M".
Ofertele vor fi depuse pînă cel tîrziu miercuri, 25 mai 1994, la sediul societății din str. Străpungere Silvestru nr. 6, bl. CL21 (în spatele Consignației ABC-Gară).
Relații suplimentare se pot obține la tel. 146301.

AVATTI
Vînzări EN DETAIL de TELEVIZOARE:
- TV AUDISONIC - 525.100 lei
- TV NEI D.51 - 566.400 lei
- TV NEI D. 51 TXT - 613.600 lei
- TV NEI D.54 TXT - 654.900 lei
- TV GOLDSTAR D.51 TXT - 619.500 lei
- TV GOLDSTAR D.51 - 566.400 lei
- TV GRUNDIG D. 51 TXT - 819.510 lei

la sediul firmei "AVATTI" din str. Ștefan cel Mare și Sfînt nr. 11, telefon 112810.
Cumpărînd TV NEI, primiți un cadou din partea firmei!
Pentru vînzări EN GROS contactați-ne la sediul firmei, str. Tătărași nr. 60-62. Telefon 174054.

inter market
S.C. INTER-MARKET S.R.L.
B-dul Ștefan cel Mare și Sfînt nr. 8, et. I (lîngă Casa Modei)
execută legitimații și ecusoane plastifiate cu sau fără bandă magnetică încorporată. De asemenea, comercializează dispozitive de citire magnetică a cartelelor.

Informații la telefon 032/114210, fax 032/112081.
Program 8,00 - 18,00, exclusiv duminică.

CAFEAUA DE DIMINEAȚĂ

Amintindu-ne de Reuniunea Femeilor Române, jinduim după brățara de aur a meseriei

Aurel LEON

În perioada interbelică, Iașul a avut multe școli profesionale, axate pe o bună însușire a meseriilor. Peste toate însă erau "regine" două: Școala superioară de meserii "Melinescu", de sus, de la Copou, pentru băieți, și Reuniunea Femeilor Române din Săulescu, pentru fete. A fi absolvent al uneia dintre ele era un titlu de mîndrie. Îmi amintesc că acum doi ani am luat parte la reuniunea de promoție la școala din Copou-Sărărie, ca invitat al pictorului amator Mihai Baltag. Mihai era pensionar al C.U.G. și fudul nevoie mare de colegii lui veniți la festivitate. Avea și cu ce se mîndri. Mulți deveniseră ingineri, unii maiștri principali, în orice caz, toți erau prezentabili, impunători. Aveau orgoliul meseriei solid făcute!

În "Note de drum în Italia", poeta Veronica Porumbacu povestește o întîmplare stranie: pe cînd vizita biblioteca Vaticanului, a auzit limpede rugămintea bunicului ei de a cerceta o anumită carte, legată în piele de Cordoba. Bunicul ei fusese la vremea lui un vestit meșter al acestei migăloase meserii de legător. Lucrase în marile centre din Bizanț și era cunoscut în toată Europa. N-a putut rezista ispitei și a luat volumul din raft. Era în adevăr o lucrătură superbă și ea aparținea atelierului bunicului ei. Ce anume a atras-o la acea carte? Nici vorbă de semnătura autorului, ci nesemnătura meșterului. Un lucru făcut temeinic, nu după regula "merge și așa", e o încîntare pentru cel care beneficiază de el. Ne spune Aby Wartburg: "Der liebe Gott steckt in Detail" ("Bunul Dumnezeu stă în detaliu"). Cînd a început producția în serie, am pierdut minuțiozitatea, cizelarea, cultul filigranului, al infinitului unic în care intră și veneratia. Un spațiu ireal de somptuos, lucrat la amănunt, fără a fi acumulare. Atunci am pierdut meseria creatoare, adică cea care făcea din fiecare lucrare un unicat. Prin acei meseriași-artiști, lumina nu trecea indiferentă ca prin geam. Și nici viața.

Astăzi, am pierdut și meseriile. Pe vechea și altă dată tihnita Sărărie s-au deschis multe așa-zise "boutique"-uri. Sute de mașini blochează trotuarele, descărcînd și încărcînd aceeași marfă în fel de fel de cutii, țigări și sucuri. Le plimbă de la unii la alții și din plimbarea asta ies banii. Fără îndoială, brunetii tineri veniți la noi să studieze și deveniți afaceriști de trei lulele au simț practic. Dar, la urma urmei, ce este simțul practic? Ne arată foarte limpede Al. Paleologu: "Simțul practic e darul, de pildă, de a-ți reprezenta toate efectele conexe și probabile ale unei acțiuni, toate variantele previzibile și eventual imprevizibile ale acestor efecte și a decide în consecință; el face posibilă decizia rapidă și fermă, după o sumară dar suficientă deliberare. El e însușirea de a discerne ce e esențial și determinant într-o acțiune; ce e esențial și definitoriu într-o situație sau profund caracteristic la o persoană; e, de asemenea, însușirea de a-ți reprezenta mutațiile pe care acestea le implică virtual. Deci simțul practic înseamnă esențialmente imaginație. Un strălucit exemplu de uluitoare imaginație întemeiată pe simțul practic îl găsim în romanul lui Balzac "Le contract de mariage", cu reprezentarea unor acte de notariat în diferite variante. În orice caz, nu-mi pare de conceput un mare artist, un mare scriitor fără simț practic. Cu atît mai puțin un mare conducător de țară."

Aici am vrut să ajung. Toată pletora asta de afaceriști își cheltuiește simțul practic pe abțibilduri, adică pe neproductiv. Dumnealor speculează munca altora și exploatează situația socială din România, dar nu pun mîna să bată un cui ori să lege două sfori. Ne iau smîntîna de pe oalele de chișleag și rîd de noi că nu avem simț practic. Au dreptate. Cum spuneam mai sus, am pierdut și meseriile, jinduim după breslele de odinioară. Din ele au rămas doar bisericile: Talpalari, Curelari, Făini, Sf. Spiridon al spitalelor... Nu mai avem instalatori de apă, reparatori de ustensile casnice, dulgheri, coșari, cizmari și așa mai departe. Nu mai avem școli cu adevărat profesionale, care să-i învețe pe elevi o meserie - "brățară de aur".

Un grup de doamne ne-a vizitat la redacție spre a ne vorbi despre o școală care a fost fala Iașului din perioada interbelică. E vorba de Reuniunea Femeilor Române din Săulescu, vestita școală pentru fete, desființată în 1949. Absolventele acestei școli ieșeau maistre de lucru: broderie, croitorie, țesut - toate specialitățile practicate de femei erau predate în această școală. Comitetul respectiv acționează pentru reînființarea unei asemenea școli. Ce se află acum în localul R.F.R.? Se știe că o vreme a funcționat acolo o facultate a Institutului Politehnic. Acum probabil e în derivă.

Ultima întîlnire de promoție a Reuniunii Femeilor Române (1949)

Revin la stringenta necesitate de a readuce în funcțiune meseriile mici, atît de necesare vieții cotidiene. Să ne aducem aminte de atîtea meserii dispărute: geamgii, care umblau prin cartier, tocilari care ascuțeau cuțitele la poartă, cizmari pentru pus flecuri la pantofi, la fiecare colț de stradă, coșari care aduceau noroc - toate răspunzînd nevoilor existente și astăzi. Iată de ce, acum cînd ne străduim să revenim la vechile structuri, ar fi cazul de reînviat frumoasa Reuniune a Femeilor Române, introducînd și specialități noi, proprii femeilor moderne, cum ar fi: design, artă aplicată, tapiserie, calculatoare și alte înlesniri pentru ca tinerele fete să se descurce în viață. Doamnele Scutaru, Mihnea și celelalte ar fi cazul să dea un semnal că seva tînără urcă în ramurile arse de brume și că e cazul să reînvie vestita școală de pe Săulescu. Reproduc cu scop... instigator o fotografie a ultimei întîlniri de promoție, din 1949; poate că, recunoscîndu-se în acel buchet de pe scara școlii, unele doamne vor simți imboldul să acționeze pentru renașterea... păsării Phoenix din propria-i cenușă. Dacă nu mai avem școala profesională "Sf. Sava" din preajma bisericii Sf. Sava, școala profesională "Melinescu" din Sărărie, atîtea și atîtea profesionale (deci susținătoare ale profesiei), măcar "regina" lor, Reuniunea Femeilor Române, să reînvie!

Să se adeverească cele scrise de Ion Petrovici, ministru al Școalelor, în cartea de onoare, cu prilejul unei vizite protocolare:

"O școală care face cinste rețelei noastre școlare și Iașului. Cînd constați ce poate ieși din mîinile de aur ale acestor eleve, înțelegi că meseria e o brățară de platină. Felicitări eminentului corp didactic!" ■

CRONICA ORTODOXĂ

Bucuria Învierii

Dan CIACHIR

"Bucurați-vă!"

Acesta este primul cuvînt rostit de Iisus Hristos cel înviat. Este îndemnul adresat femeilor mironosițe. Lor li s-a arătat mai întîi în noua Lui stare de biruitor al morții. Femeile acestea, Maria Magdalena, Maria lui Iacov, Salomeea și altele, veniseră dis-de-dimineață la mormînt, ca să-i ungă cu miresme trupul pe care îl credeau în continuare lipsit de viață. Lor le va reveni să le vestească apostolilor minunea Învierii și să le spună să se ducă în Galileea, pentru a-l întîlni acolo pe Învățătorul lor. De altfel, Hristos cel înviat li se va arăta în aceeași zi lui Petru, respectiv altor doi apostoli, Luca și Cleopa, pe drumul spre Emaus. Mîhniți de pierderea Hristosului istoric, abia în clipa binecuvîntării și a frîngerii pîinii cei doi vor înțelege că îl avuseseră alături tot timpul, pe cale, pe Hristosul euharistic. Îl vor mai vedea, la un moment dat, în cele patruzeci de zile care au precedat Sfînta Sa Înălțare, "pînă la cinci sute de frați".

Învierea lui Hristos este fapt istoric, nu mit. Unii i-au pipăit rănile, alții au mîncat împreună cu el, convingîndu-se că înviase; că nu era duh. De aceea, sărbătoarea Paștelor constituie pentru creștin un prilej de bucurie supremă. Vom învia și noi. Ne-o arată Însuși Dumnezeu, una dintre Persoanele Sfintei Treimi, care și-a asumat firea noastră pentru a o îndumnezei.

Cuvintele **lumină** și **bucurie** sînt cel mai des folosite cînd vorbim despre Paște. Creștinismul însuși, și mai ales Ortodoxia, sînt Bucurie. Bucurie întemeiată pe suferință, este adevărat, însă tocmai prin aceasta este mai deplină și mai trainică. Pentru că s-a refăcut puntea dintre Dumnezeu și om, pentru că avem certitudinea că nu sîntem decît aparent perisabili, întrucît sufletul nostru dăinuie și vom învia și noi. Tot cu trup, dar cu unul spiritualizat.

Se spune, într-o cîntare a Bisericii, că Învierea este sărbătoarea luminii; că "toate s-au umplut de lumină: și cerul, și pămîntul și toate cele de-desubt."

Bucuria Învierii o împărtășește și Cosmosul. Tot așa cum, cu prilejul Răstignirii, împărtășise durerea cea de obște, cînd se cutremurase pămîntul și se întunecase văzduhul în plină zi. Învierea Domnului este prilej de manifestare a simultaneității divine. Hristos coborîse totodată la iad, la protopărinții Adam și Eva - și astfel Îl înfățișează iconografia bizantină - și la oamenii care se născuseră și muriseră înainte de Întruparea Lui, pentru a-i mîntui. De aceea, într-o rugăciune de taină a Sfintei Liturghii, preotul murmură: "În mormînt cu trupul, la iad cu sufletul, ca un Dumnezeu, în rai cu tîlharul și pe scaun, împreună cu Tatăl și cu Duhul, ai fost Hristoase, pe toate umplîndu-Le, Cel ce ești de necuprins."

"Cerurile după cuviință să se veselească și să se bucure. Și să prăznuiască toată lumea cea văzută și cea nevăzută; că s-a sculat Hristos, Bucuria cea veșnică...", glăsuiește imnografia creștină - Lumea se bucură și ea. Cum frumos spunea un teolog, Sărbătoarea Paștilor, care stă în centrul cultului ortodox, este o explozie de bucurie, asemenea celei trăite de ucenici, cînd au văzut pe Domnul înviat.

Paștile sînt un triumf, o apoteoză a luminii; o sărbătoare spirituală - ospăț al duhului. De aceea, Biserica ne îndeamnă: "Ziua Învierii, să ne bucurăm cu strălucire/ Și unii pe alții să ne îmbrățișăm/ Să zicem **fraților** și celor ce ne urăsc pe noi."

Atmosfera aceasta de concordie și comuniune, de bucurie trăită atît de oameni, cît și de Fire, a fost secole de-a rîndul proprie lumii creștine. Duhul sărbătorii s-a subțiat însă îngrijorător în lumea noastră seculară și sceptică. Instinctul bucuriei s-a atrofiat și el. Încercările istorice prin care am trecut au contribuit la această degradare și uscare spirituală. Sărbătorii adevărate i s-a căutat în van un substitut artificial: searbede imitații și contrafaceri.

Bucuria și plenitudinea vin însă de la Dumnezeu; sînt dăruri ale Duhului. Hristos Însuși ne-o spune, în Evanghelia iubirii, a Sf. Ioan: "Eu am venit pentru ca lumea viață să aibă și din belșug să aibă." Tot El vorbește despre bucuria care trebuie să ne fie **deplină.**

Sărbătoarea e actualizarea legăturii cu Dumnezeu, împărtășită împreună cu semenii. Este ridicarea peste profan și contigent. Avem a o regăsi. Cele patruzeci de zile care se cuprind între Înviere și Înălțare sînt un răstimp consacrat nădejdii, bucuriei, înseninării sufletești și spirituale. Hristos Însuși ne îndeamnă:

Bucurați-vă! ■

Din scrisorile, telefoanele și audiențele zilei

■ După 39 ani de serviciu, un om de la Regionala C.F.R. Iași este trimis la marginea vieții

Se știe că la Regionala C.F.R. Iași au loc reduceri de personal. În unele cazuri, aceste disponibilizări se fac fără respectul pentru lege și om. Dl. Costache Pieptu, str. Gării nr. 21, bl. L1, sc. A, ap. 25, Iași, este muncitor la Regionala C.F.R. Iași, dar de pe data de 13 decembrie 1993 este internat în spital (nu pentru prima oară) cu diagnosticul T.B.C. pulmonar fibro casseos cavitar drept. El este încadrat într-o categorie de persoane handicapate care necesită protecție socială. "Eu cunosc dreptul meu pe care, acum, cei de la Direcția C.F.R. mi-l calcă în picioare. Ziua dreptății mele nu este nici a compasiunii, nici a escrocheriei. Am anunțat la timp (într-o cerere) Regionala C.F.R. că, potrivit legii, atît timp cît sînt bolnav și angajat, dar în curs de tratament, nu se poate întreprinde nici o măsură de desfacere a contractului meu de muncă înainte de a mă întoarce de la spital. Puteam să figurez în tabelul făcut pentru cei 127 de angajați, dar nu chiar la numărul 1; mi se putea chiar perfecta dosarul de scoatere la pensie, dar nu să-l și promoveze Oficiului de Pensii înaintea întoarcerii mele din spital. În pofida situației mele, mai marele Aurel Cristea, șeful cel mai mare al Serviciului Personal C.F.R. pentru toată Țara Moldovei, a pactizat cu dl. Stoica, șeful Oficiului de Jurisdicție a Muncii din Direcția C.F.R., și făcînd casă bună cu dl. director general Nazarie, au hotărît ca începînd cu data de 1 mai 1994 - Ziua Internațională a Muncii, nu? - să-mi desfacă contractul de muncă și să-mi cînte prohodul, ignorînd situația mea deosebit de grea referitor la care medicii nu se pot hotărî să-mi acorde cu dărnicie și dezinteres cele mai adecvate scheme de tratament pentru ameliorarea sănătății mele. La 1 aprilie a.c. - fatidica zi a păcălelilor - predînd certificatul medical pe luna martie la Serviciul Personal al Regionalei C.F.R., dl. Cristea i-a făcut semn d-lui Stoica și... mi-au dat decizia de desfacere a contractului de muncă. Încercării mele de a-mi susține cu glas tare dreptatea, i-au răspuns chemînd portarul care, cu încă un colaborator de-al lor m-au luat de spate și de subsuori, cît pe jos, cît pe sus, lovindu-mă și înjurîndu-mă, m-au izbit și aruncat jos între niște mașini, în afara Direcției C.F.R. Aceasta este răsplata muncii mele de peste 39 de ani la Depoul C.F.R. Iași, unde, de fapt, m-am și îmbolnăvit. Obstrucționat, înșelat, amenințat, ignorat, nedreptățit, îmi mențin calitatea de om care contestă relațiile neprincipiale, intervențiile și mușamalizările. Cu sufletul trudit și ostenit de tuberculoză, dar și de gînduri tot mai întunecate, vă rog să publicați scrisoarea mea în care vă relatez faptul că astăzi, după 39 de ani de muncă și speranță, sînt aruncat pe drumuri, bolnav și lovit, sînt trimis la marginea vieții de colegii mei de muncă - ceferiștii."

■ Apel telefonic în van

Dl. Ion Bărbăcuță, str. Păcurari 140, bl. 587, sc. B, ap. 8, Iași, știe că apa de la sursa Timișești este drămăluită și furnizarea ei este încadrată în program: orele 6,00-10,00; 16,00-22,00. Vineri, însă, cînd se coc cozonacii, se pregătesc ouăle roșii și se fac și alte preparative pentru Paște, apa s-a întrerupt încă de la orele 9,00. A dat telefon la RAJAC, a rugat, iar apoi a intervenit la "Monitorul". "Monitorul", asumîndu-și rolul de intermediar, a revenit cu telefonul, dar n-a mai răspuns nimeni la dispecerat.

■ Mulțumiri medicilor care m-au ajutat să rămîn om

D-na Valeria Georgescu, din Piatra Neamț. Împrejurările au făcut să mă aflu în îngrijirea d-lui dr. Ionel Ioanid, diagnostician și chirurg de excepție la Maternitatea "Cuza Vodă" Iași, om de o mare noblețe sufletească și onestitate profesională, model pentru medicii tineri, aflați la început de carieră. Dumnealui, competentelor și fermecătoarelor sale colege - dr. Camelia Todică și dr. anestezist Ina Caba - le aduc, și pe această cale, mulțumiri pentru îngrijirea acordată. Ca și majoritatea bolnavilor, am plecat acasă cu zîmbetul pe buze, vindecată, recăpătîndu-mi încrederea de sine și dragostea de viață. Gestul lor este o invitație de a încerca mereu să fim mai apropiați, unii de alții, mai înțelegători, mai concilianți, uniți în fața vicisitudinilor vieții.

■ Controlori financiar la RATC

D-na Margareta Apăvăloaiei, Iași, răspundea conducerii RATC Iași, în "Monitorul", la 29 martie a.c., că "nu pensionarii, elevii și studenții sînt cauza scumpirii călătoriei cu mijloacele de transport în Iași, cum susținea conducerea, ci aparatul funcționăresc și administrativ prea numeros. Recent, d-na Apăvăloaiei a revenit cu noi argumente, pe care le pune și la dispoziția inspectorilor și a controlorilor financiar care lucrează acum la RATC. Ea arată că, dacă majoritatea personalului încasează venituri modeste, 30-40.000 lei la chenzină, sînt destui în întreprindere care au venituri pe state de plată de 220-300.000 lei lunar, ca urmare a unor ore suplimentare create și acordate artificial, în folosul celor care întrebuințează și fondurile de protocol, deplasările în străinătate. Dl. Constantin Cuza, directorul RATC, este acuzat că, la ultima vizită în Anglia, a folosit fondurile de producție ale întreprinderii. **(Ion N. OPREA)**

CREDINȚĂ ȘI PĂCAT

Învierea tăcută

Radu PĂRPĂUȚĂ

În dorința de a scrie despre Paște ceva **original** (biată deșertăciune omenească!), mi-am amintit de o întîmplare pe care mi-a povestit-o un preot, care o auzise de la alt preot ce-l cunoscuse pe preotul care a ținut acea slujbă a Învierii tăcute de la Ghimeș-Palanca, în timpul ocupației maghiare. Aș fi fost înclinat să cred că e o pagină rătăcită din opera lui Sadoveanu sau a lui Vasile Voiculescu. Însă acum cîțiva ani am citit în revista băcăuană "Ateneu" cîteva mărturii de arhivă; așadar întîmplarea este adevărată.

În Ghimeș-Palanca, ca și în întreg Ardealul ocupat, s-au abătut asupra românilor silnicii peste silnicii, o orbecăială de ordine și comenzi; sentințele rînjeau peste tot. Românii trebuiau să-și ia nume ungurești, să învețe în limba maghiară, să nu joace horele lor. Se dăduse un ordin ca nici casele să nu mai fie văruite în albastru, culoare socotită "subversivă". În apropierea Paștelui a venit un alt ordin: să nu se slujească decît în limba maghiară.

Oamenii din Ghimeș s-au cutremurat. Satul era pur românesc. Popa - român, dar autoritățile au anunțat că vor verifica în noaptea de Înviere dacă ordinul s-a executat.

Așa s-a și întîmplat. În seara Învierii, biserica gemea de lume. Au apărut un ofițer și cîțiva dragoni cu panaș și pinteni zornăitori, care s-au așezat în fundul bisericii. Preotul era în mare încurcătură. Nu începea... Cuvintele-i parcă muriseră. Atunci, în liniștea înfricoșată, dreapta preotului se înălță. Cele trei degete făcură rar semnul crucii. Ca la un ison, mulțimea făcu la fel. Slujba începuse?, se mirau sătenii. Deși de pe buzele sfinției sale nu se desprindea nici un cuvînt. Tăcerea era în miezul slujbei de astăzi. Fețele oamenilor au început să se deslușească și parcă să se liniștească. Ca la un semnal, clopotele răsunară a bucurie. Rar și solemn își tremurau cîntarea, picurînd blînd peste capetele mulțimii. Sfinția sa cădelniță cu evlavie în toate colțurile sfîntului lăcaș. În tăcere zornăitoare.

Apoi preotul purcese a tace și tăcu ceea ce avea de rostit și tăcu, de asemenea, ceea ce avea de cîntat. Dascălii din strană îi răspundeau tot în tăcere ceea ce aveau de rostit și de cîntat. Slujba se petrecu după tipicul cel mare. Clipele se perindau în deplină mulțenie. Sfinția sa tăcea o molitvă, dascălii tăceau un tropar. Cu toții ascultau într-o liniște senină. Din cînd în cînd își făceau cruce, îngenuncheau unii după alții, băteau metanii, se ridicau, iarăși își făceau cruce. Buluc, încovoiați, cu capetele plecate, vorbeau fără cuvinte de necazurile lor, șopteau îngenunchiați rugăciuni. Înjugați cu moartea, pricepuseră acum mai bine tîlcul răstignirii Lui. "Eloi, eloi, Lama sabactami" - țipau în gînd sătenii, plîngînd patimile lor și ale lui Iisus.

Vorbind, poate și-ar fi întrerupt adevărata gîndire a credinței. Așa, mergeau pînă la capătul fiecărui gînd, fiecărei simțiri: nu se împotmoleau în vorbe săltărețe, neadînci.

După orele de tăcere, veni și momentul cînd, după datină, se făcu întuneric. Numai sfinția sa își aprinse lumînarea cea mare. Apoi, într-o unire, veniră să ia lumină cu toții. În pace, aprindeau lumini unii de la alții, zîmbind transfigurați. Parcă retezaseră legătura cu lumea asta haotică, de comenzi și sentințe bîlbîite, încîlcite. Înăuntrul lăcașului era o regăsire - măcar pentru o noapte - a limanului supraomenesc.

Biserica se lumină iarăși. Rămăseseră în puterea întunericului numai cei din spate. Doar trupul fără capul spînzurat în întuneric al ofițerului se zvîrcolea în lumina atotputernică. Cu toții își sorbiseră vorbele de slavă, care nu aveau voie să se împlinească. Se sărutară zîmbind: **Hristos a înviat!** - plutea în mireasma grea de tămîie și de flori. **Adevărat a înviat!** - răspundeau icoanele adumbrite. Din clopotniță începu toaca să sune într-o duruire măruntă. Apoi clopotele!

Ușile bisericii se deschiseră. Cu luminițele în mîini, înconjurară de trei ori biserica albă. Apoi intrară în trupul bisericii, se așezară în șir și, învăluiți în tăcere, așteptară binecuvîntarea bucatelor. Își muiară buzele în vinul roșu care, se zice, provine din rochia Proclei, soția lui Pilat, rochie stropită cu sîngele lui Iisus și îngropată. Din ea iese o viță cu struguri minunați. Oamenii mustuiesc și fac vinul sfînt.

Cei răi plecaseră demult. Sfinția sa însă își puse strajă gurii și pentru liturghia de dimineață. ■

MONITORUL JURIDIC

■ Pensia de urmaș

D-nă Pascal Cornelia, din Iași, str. M. Kogălniceanu nr. 4, ne scrieți că soțul dvs. a decedat în ziua de 20.XI.1993. Pe data de 6.I.1994, ați depus actele necesare întocmirii dosarului de pensie de urmaș la D.P.M.O.S. Iași. Ați primit decizia de pensie de urmaș, începînd cu luna februarie 1992.

Ne solicitați să vă răspundem dacă este corect stabilită data pentru acordarea pensiei de urmaș, 1 februarie 1994, și dacă nu era corect ca pensia să vă fie acordată și pentru lunile decembrie '93 și ianuarie '94.

Răspuns. În conformitate cu prevederile Legii nr. 3/1977 privind pensiile - art. 49, indice 2, dosarul pentru pensia de urmaș se depune la Oficiul de pensii în cel mult treizeci de zile de la data decesului.

În cazul dvs., dosarul trebuia să-l depuneți pînă la 20.XII.1993. Întrucît nu ați respectat acest termen, pensia de urmaș nu putea fi stabilită începînd cu luna decembrie 1993. Depunînd dosarul în ianuarie 1994, drepturile de pensie trebuia să vă fie acordate începînd cu luna ianuarie 1994. Vă sfătuim să vă adresați cu o contestație împotriva deciziei de pensionare la Comisia județeană de pensii Iași, pentru clarificarea dreptului de pensie de urmaș pentru luna ianuarie 1994.

■ Frați vitregi. Succesiune

D-nă Grumeza Maria, din Iași, str. Mioriței 5. Am citit cu multă atenție scrisoarea dvs. Întrucît situația dvs. este mai complicată, nu vă putem da un răspuns clar prin intermediul rubricii noastre. Lipsesc, din cele relatate de dvs., unele elemente care ne-ar fi condus să formulăm un răspuns corect.

Vă sugerăm fie să vă prezentați la redacția ziarului nostru, în zilele de consultanță juridică, fie să consultați un notar din cadrul Notariatului Județean Iași.

■ Persoană rezidentă în străinătate

D-nă Popescu Gabriela, din Iași, str. Toma Cosma nr. 12, doriți să știți dacă fiica dvs., care este plecată în străinătate cu drept de rezidență, părăsindu-și și cetățenia română, își va putea exercita drepturile de moștenire asupra averii dvs.

Răspunsul nostru este afirmativ. Conform prevederilor Codului Civic, capitolul al III-lea - fiica dvs. își va putea exercita toate drepturile privind averea dvs.

În legătură cu cea de a doua problemă, privind condițiile în care fiica dvs. poate să vă viziteze și ce forme legale ar trebui întreprinse, vă informăm că fiica dvs. trebuie să ia legătura cu ambasada română din țara în care și-a stabilit rezidența, pentru a primi cele mai competente date privind formalitățile necesare...

Cu ocazia Sfintelor Sărbători de Paște, vă urez "Sărbători fericite!" **(Consilier juridic, Mina LOZONSCHI)**

NOTA REDACȚIEI: Redacția cotidianului MONITORUL acordă consultații juridice gratuite pentru persoanele cu venituri modeste în zilele de miercuri, orele 16.00-18.00 și vineri, orele 14.00-16.00. Vă puteți adresa și în scris, trecînd pe plic "Pentru MONITORUL JURIDIC". Răspunsurile le veți primi în cadrul acestei rubrici.

MOLDOMOBILA
Str. Bucium nr. 34
organizează concurs
Pentru ocuparea unui post de **economist** (bărbat)
pentru activitatea de comerț exterior
Condiții:
- **absolvent al Facultății de Studii Economice;**
- **cunoașterea unei limbi străine** (engleză sau germană)
- **vechime în activitate de minim 5 ani;**
- **vîrsta maximă 35 ani.**

Cererile se depun la sediul unității pînă la data de 15.05.1994.
Relații suplimentare la biroul S.P.I., telefon 134620/121.

APELAȚI CU ÎNCREDERE LA SERVICIILE TAXIURILOR DE STAT,
TAXICOM
Taxiurile noastre pot fi recunoscute cu ușurință datorită casetelor "MONITORUL" sau "Capital" pe care NUMAI NOI le avem.
OFERIM RAPIDITATE, CONFORT ȘI CELE MAI MICI PREȚURI PE KILOMETRU
450 LEI/km - tarif unic (zi, noapte)

S.C. TAXICOM S.A. IAȘI
asigură:
- spălarea autoturismelor;
- servicii de reparații și deservire tehnică (schimbarea uleiului);
- Vopsitorie totală sau parțială;

Tarifele avantajoase satisfac pretențiile dumneavoastră.

Tel. 953
sau 146593

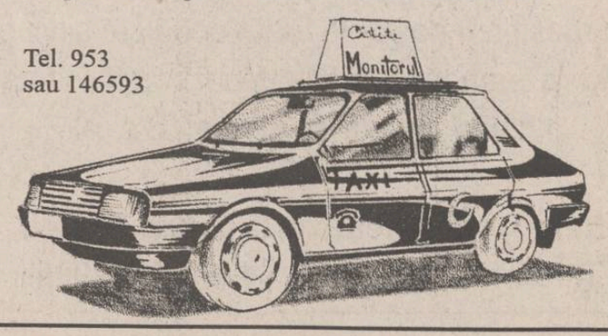

Destăinuirile unui (proaspăt) antrenor emerit

Alin Lupeică - spaima italienilor!

■ *Interviu cu maestrul Iulian Bițucă, mentorul sabrerilor ieșeni*

Un nume binecunoscut și apreciat în sportul ieșean este proaspătul antrenor emerit, Iulian Bițucă, antrenorul echipei de sabie C.S.M.-C.S.Ș. Unirea Iași. Fost sabrer de performanță, Iulian Bițucă a fost inițiat în tainele scrimei de regretatul Nicolae Pufnei, cu care "nea Biți" a lucrat pînă la sfîrșitul carierei sale sportive. Alături de Dan Irimiciuc, Dan Popescu și Ion Țîrdea, aduce prima medalie pentru scrima ieșeană, echipa Politehnica devenind în 1968 vicecampioană națională. Patru ani mai tîrziu, împreună cu Mihai Michere, Sorin Tucaliuc și Radu Grosu, promovează (de data aceasta cu C.S.M.) în prima divizie de sabie. În paralel, frecventează cursurile Școlii de antrenori de la București, absolvindu-le cu brio în 1977. Deși solicitat să pregătească echipa de seniori, Iulian Bițucă preferă să acumuleze experiență, ocupîndu-se de copii. Odată cu pensionarea maestrului N. Pufnei, devine antrenor la echipele de sabie și floretă (băieți și fete) ale Clubului Politehnica. Prima satisfacție: Dan Pintilei - vicecampion național de tineret. Odată cu desființarea secției de scrimă de la Politehnica, trece la C.S.Ș. Unirea și după un an preia și destinele secției de la C.S.M. Sub îndrumarea sa, Dan Pintilei devine în anul următor vicecampion balcanic, Gabriel Atudorei cîștigă titlul național doi ani consecutiv, iar Bogdan Horeanu obține titlul balcanic cu echipa României. Dar marea lovitură a lui "nea Biți" se numește (ați ghicit!) Alin Lupeică, multiplu campion național, balcanic, vicecampion mondial de cadeți și tineret, medaliat cu bronz la Europene și clasat al 4-lea la J.O. de la Barcelona.

- Ce ne puteți spune despre Alin Lupeică?

- Dintre sportivii români, Alin are cel mai bun punctaj la Cupa Mondială (112 p), fiind pe locul 8 în lume. Celebrii sabreri italieni au deja un "complex Lupeică"!

- Ați fost recent investit cu titlul de antrenor emerit...

- E visul meu de o viață! Mă bucur că distincția mi-a fost acordată în prezența întregului staff al Federației: președintele Octavian Vintilă, secretarul general Ana Pascu și Ion Hofman (membru al COR). Doresc să menționez că în realizarea mea profesională m-au ajutat enorm, atît financiar cît și moral, d-nii Gheorghe Tatu (directorul C.S.Ș. Unirea) și Florin Popovici (președintele C.S.M.). Nu pot să-i uit pe cei care m-au format ca sportiv și antrenor, maeștrii Nicolae Pufnei și Dan Irimiciuc!

- Aveți pregătită pentru viitor vreo "armă secretă"?

- Da, un băiat de 13 ani, Florin Zalomir, cel mai tînăr participant la Naționalele de la Brașov, unde a reușit să intre în eliminările directe. Eu garantez că, în anul 2000, la Sydney, Florin va obține o medalie.

- Sportivii și antrenorii sînt mereu pe drumuri. Cum privește familia dvs. acest aspect?

- Atît soția mea, Florența, cît și copiii, Iulian și Gabriela, îmi înțeleg hobby-ul transformat într-un adevărat ideal.

- Aveți emoții înainte de concursuri?

- Puține! În schimb, m-au trecut fiori reci la întoarcerea dintr-un concurs internațional desfășurat la Palermo pentru Cupa Mondială. Am staționat la Roma peste două ore, pentru că se spunea că în avion ar exista o bombă. Au venit geniștii, trupele de intervenție, dar a fost o alarmă falsă! Emoții am avut și la acel concurs, cînd favoritul numărul 1 al concursului, germanul J. Lehmann, a pierdut în fața unui anonim. Pe planșă a urcat apoi Alin și (de necrezut!) istoria s-a repetat.

- O întîmplare mai hazlie?

- La Palermo, luam masa cu Lupeică și cîțiva oficiali germani. Se servea "bufet suedez", fiecare garnisindu-și farfuria cu tot ce-i poftea inima. Noi ne-am repezit la salată. La un moment dat, Alin, în complicitate cu Lehmann, mi-a spus, că de fapt mîncam... caracatiță! Mi s-a întors stomacul pe dos și am comandat spaghetti. La sfîrșitul mesei, același Lehmann m-a atenționat că tradiționala mîncare italienească era amestecată cu carne de pisică!

- Ați trăit vreodată momente de infarct?

- Cu trei luni înainte de Olimpiada din 1992, Alin nu figura în lot, prioritate avînd bucureștenii și brașovenii. Totuși Lupeică a prins trenul pe ultima turnantă datorită rezultatelor sale și a faptului că în ultima întîlnire bilaterală i-a ridiculizat pe toți sabrerii italieni! **(A consemnat Leonard CĂNĂNĂU)**

Suflet de microbist

Ascultînd creșterea firului de iarbă

Se va petrece astăzi un lucru unic în analele fotbalului românesc: două echipe din Iași, Constructorul și Politehnica, se vor îmbarca în autocare, la ora micului dejun, și vor merge "să facă un fotbal", cum se spune, tocmai la Pașcani. Acolo, alt moment burlesc: o partidă de divizia A (Constructorul - Politehnica) este programată de la ora 9,00, în deschiderea unui "epocal" meci de divizia B, CFR Pașcani - Cotidian Bacău. Și asta în timp ce, la Iași, două stadioane vor rămîne pustii, tribunele goale ascultînd indiferente creșterea firului de iarbă. Pînă spre seară, cînd cerul va fi umplut de dangătul clopotului de Înviere.

Cum a fost posibil? Constructorul, avînd în continuare terenul suspendat, cele două cluburi au cerut Federației Române de Fotbal ca meciul să aibă loc în Copou, pe terenul Politehnicii. S-ar fi realizat astfel o economie de timp și de bani, iar spectatorii ieșeni ar fi putut beneficia și ei de un spectacol al favoriților, fie ei din Copou sau din cartierul Alexandru cel Bun. Însă Federația, intransigentă cum o știm, s-a opus vehement: "Constructorul trebuie să joace în afara Iașului (doar-doar mai pierde niște puncte...), așa că, mergeți la Pașcani, să jucați cu Politehnica!"

Fermitate înainte de toate, iată deviza sfîntă a FRF cînd e vorba despre ieșeni. În rest, Argeșul (locul I) poate face egal acasă cu ultima clasată (Gloria Galați), Fălticeniul poate înscrie trei goluri pe repriză, la Rîmnicu Vîlcea, Steaua și Ceahlăul se pot da în spectacol pe micul ecran, iar Rapidul îl poate legitima pe Dănuț Lupu în doi timpi și trei mișcări, abracadabra, în afara perioadei de transferări. Iar comisia de disciplină (care disciplină?) consideră totul normal: fotbalul merge mai departe.

În drumul lor spre stadionul din Pașcani, cele două echipe ieșene vor trece pe lîngă mai multe terenuri de fotbal. Sînt convins că antrenorii Vasile Simionaș și Cornel Costăchescu ar prefera să oprească autocarele la Penicilina și să joace acolo, pe marginea șoselei, scutind astfel motorina și oboseala drumului. Vă dorim un meci frumos, băieți! Aveți-vă ca frații și să iasă bine, așa cum vrem noi: au alții grijă ca să ne iasă prost toate treburile! **(Eugen FLORESCU)**

P.S. Partida Constructorul - Politehnica (stadionul CFR Pașcani, ora 9,00) va fi arbitrată de clujeanul Dan Dragoș Crăciun.

Astăzi, etapă și în Divizia B la fotbal

În această dimineață, de la ora 11, sînt programate meciurile etapei a 32-a a Diviziei B la fotbal. Pe stadionul Emil Alexandrescu din Copou, echipa CFR Tepro Iași va avea o misiune dificilă în fața formației Petrolul Moinești, situată pe locul 2 în clasamentul seriei I. La Pașcani, echipa locală CFR va căuta să obțină o nouă victorie, dătătoare de speranțe în lupta pentru evitarea retrogradării, în compania echipei băcăoane FC Cotidian. **(G.N.)**

Automobilism, Formula I

IMOLA circuitul campionilor

■ *grav accident la antrenament al lui Rubens Barichello*

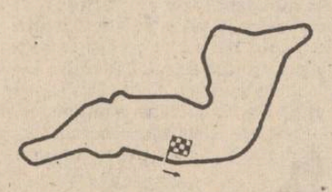

Pregătindu-mă să scriu avancronica etapei de mîine din Formula 1, etapă ce se va desfășura la Imola (San Marino), am cercetat arhivele, descoperind un lucru interesant. În 1991, la Imola a învins Ayrton Senna. La capătul sezonului brazilianul a fost campion mondial. În 1992, primul loc l-a obținut Nigel Mansell, care avea să devină în acel an campion mondial. Anul trecut, la Imola a învins Alain Prost, care și el va obține coroana supremă la sfîrșitul anului. Cu alte cuvinte, de trei ani încoace, campionul mondial al fiecărui sezon a învins la Imola, care s-ar putea denumi și circuitul campionilor. Oare se va respecta tradiția și în acest an?

După cum au debutat ieri antrenamentele oficiale, putem fi siguri că această întrecere va fi foarte disputată. Eroul primelor antrenamente a fost brazilianul Rubens Barichello, care a ieșit în decor în virajul "Variante Basse", supranumit "Șicana Marlboro". În acest viraj, mașinile de Formula 1 au aproximativ 240 km/h în viteza a patra, pilotul pregătindu-se să urce în treapta a cincea. Mașina Jordan a brazilianului, datorită bordurii suprainălțate, a decolat ca un avion și a izbit în plină forță, cu partea laterală, zidul de cauciucuri la o înălțime de aproximativ 1 m de sol, după care s-a mai rostogolit de două ori. Au trecut zece minute pînă a fost extras Rubens din epava mașinii și alte aproximativ douăzeci de minute pînă a fost curățată pista și au fost reluate antrenamentele. Din fericire, brazilianul nu a fost grav accidentat, el putînd să miște degetele de la picioare și să stea de vorbă cu medicul care a supervizat operațiunea de salvare. Se pare că de vină a fost suspensia stîngă față a mașinii. Dar nu numai el a ieșit ieri în decor. Au pățit același lucru, bineînțeles fără urmări grave, Hill, Senna, Schumacher, Brundle, Andrea de Cesaris, Beretta. Cam lungă lista, listă care ne indică clar cu ce ardoare își dispută piloții poziția pe grila de start. După ziua de ieri, primul loc îl ocupă, desigur, nu se putea altfel, Ayrton Senna, care și-a permis să-și doboare propriul record la încheierea antrenamentelor, obținînd un timp de 1'21"548 (222,4 km/h).

Circuitul Imola este de tip rapid, piloții realizînd, în timpul cursei, medii orare de peste 210 km/h. El este lung de 3,1 km, întrecerea însumînd șaizeci și una de ture. Este situat la 30 de km sud de Bologna, fiind de fapt al doilea circuit al Italiei în Marele Circ (celălalt fiind Monza).

Doar J.J. Lehto și-a reluat locul în echipă, atît Alesi (accidentat), cît și Irvine (suspendat) lipsind, ei fiind înlocuiți de Nicola Larini și Andrea de Cesaris. Larini a obținut un foarte bun loc al șaselea, dar Andrea nu a reușit încă să se califice pentru cursa de mîine. El intră în locul lui Aguri Suzuki, care nu a dat satisfacție la Aida. Pe Irvine nu-l vom revedea înapoi decît la Monte Carlo; pînă atunci, Eddie Jordan, patronul echipei, caută înlocuitori capabili să obțină puncte. Mă întreb dacă Rubens Barichello va fi azi înapoi pe circuit după accident, dacă nu, echipa Jordan se va afla într-o situație neplăcută.

Sînt sigur că Senna va obține cel de-al șaizeci și cincilea "pole position" din cariera sa. Și va încerca să și cîștige prima sa cursă din acest campionat. Dar, pe un circuit așa de rapid, unde orice eroare de pilotaj înseamnă abandon, nu cred că Schumacher, Berger sau Hill îi vor face viața ușoară. **(Victor GRĂDINARIU)**

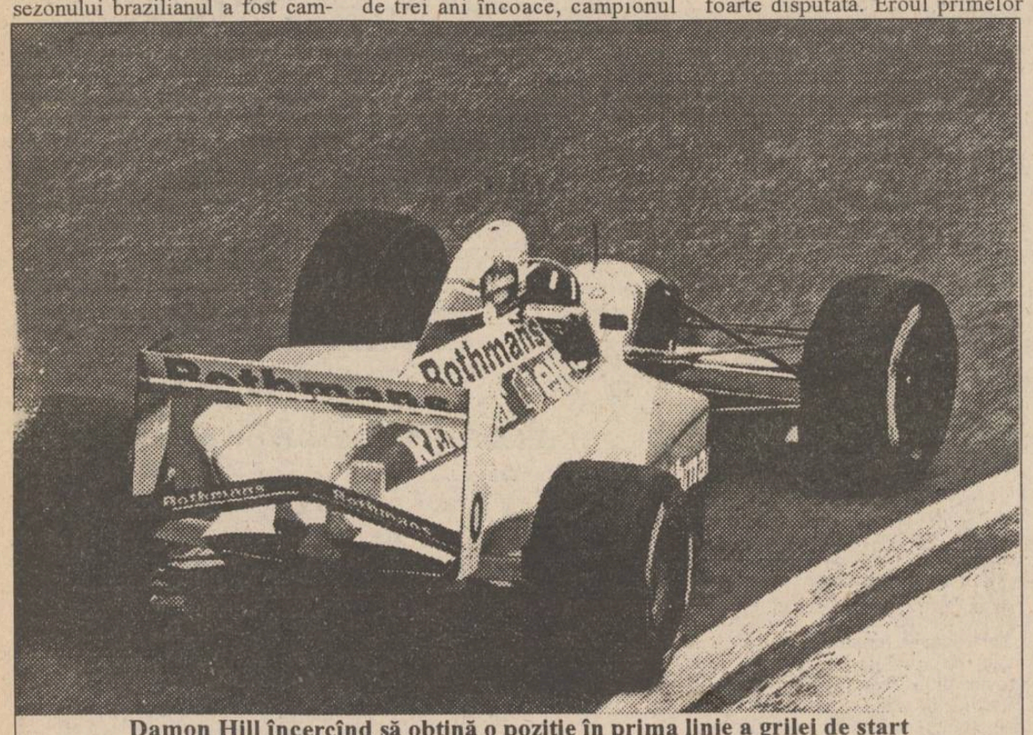

Damon Hill încercînd să obțină o poziție în prima linie a grilei de start

Final de stagiune în Regie

Universitatea Craiova - Gloria Bistrița

■ *ultimul act al Cupei României*

Astăzi, pe stadionul Sportul Studențesc, de la orele 18,00, va avea loc finala Cupei României, care va opune echipele Universitatea Craiova și Gloria Bistrița, meci important nu numai prin prisma aflării deținătoarei invidiatului trofeu și, totodată, a reprezentantei noastre în Cupa Cupelor, ci și a completării tabloului celor trei reprezentante ale fotbalului românesc în Cupa UEFA, "tifosii" din Giulești și Ploiești, devenind din această cauză suporteri înfocați ai echipei din Bănie.

■ **Universitatea Craiova** (club fondat în 1948, președinte: Rodion Cămătaru; antrenori: Marian Bondrea, Mircea Irimescu și Silviu Lung). A cîștigat de șase ori Cupa României: 1977 (2-1 cu Steaua); 1978 (3-1 cu Olimpia Satu Mare); 1981 (6-0 cu Poli Timișoara); 1983 (2-1 cu aceeași echipă); 1991 (2-1 cu FC Bacău) și 1993 (2-0 cu Dacia Brăila). S-a calificat în finală, învingînd cu 2-0 pe Energia Iernut (Divizia B), cu 5-0 pe Farul Constanța, cu 2-0 pe FC Selena Bacău și cu 1-0 pe FC Argeș.

■ **Formația probabilă:** Arcanu-Mogoșanu, Sburlea, Biță, Ganea-Papură, Cristescu, Stîngă, Călin-Neagoe, Craioveanu.

Rezerve: Sinescu, Cojocaru, Bujor, Vasc, Pigulea, Gane.

■ **Gloria Bistrița** (club înființat în 1926; președinte: Jean Pădureanu; antrenori: Constantin Cîrstea și Ioan Balaur). A ajuns în premieră într-o finală de Cupa României, învingînd pe Ceahlăul Piatra Neamț (3-1), Petrolul Berca (5-0), Poiana Cîmpina (3-0) și U. Cluj (4-1).

■ **Formația probabilă:** Tene-Zegrean, Cristea, Mironaș, Săsărman-Dumitriu, Cr. Alexandru, Răduță, Majearu-Ilea, I.Lazăr.

Rezerve: Cîmpeanu, Sevastița, Balaur, Halostă, Tanca, Stancu.

Meciul va fi transmis în direct de TVR, pe programul 1, de la ora 17,50. **(G.I. NICOLAE)**

Echipa Universitatea Craiova după victoria în Cupa României de anul trecut

FILIALA SILVICĂ PIATRA NEAMȚ

organizează în ziua de 12 mai 1994, ora 10,

LICITAȚIE

de masă lemnoasă la toate ocoalele silvice.
Masa lemnoasă neadjudecată va fi licitată din nou în ziua de 13 mai, ora 10.

Relații suplimentare la sediul filialei.
Telefon 033/611696, 611697, 619905.

Ascultînd în fiecare joi seara, la ora 19,15, postul de radio "Nord-Est", puteți afla

Aproape totul despre fotbal

Întrebările concursului din această săptămînă:

RADIO Nord-Est

1. Un fost atacant al Politehnicii Iași s-a distins printr-un record neobișnuit: a deschis seria golurilor echipei în patru campionate de divizia A consecutive. Știți despre cine este vorba?

2. Un clasament "all-times" al turneelor finale ale C.M. indică pe primele două locuri echipele Braziliei și Germaniei (R.F.G.), considerate de altfel ca principale favorite pentru World Cup '94. De cîte ori s-au întîlnit cele două echipe în turneele finale ale C.M.?

3. Care este golgeterul absolut al reprezentativei României?

4. Indicați numele marilor fotbaliști care se ascund sub următoarele porecle: "Diamantul negru"; "Perla din Mozambic"; "Diavolul șchiop"; "Pantera neagră"; "Pleșuvul".

5. Care este prima echipă de club din România care a eliminat o deținătoare de cupă europeană en-titre?

Așteptăm scrisorile dvs. pe adresa: Radio "Nord-Est", Bulevardul Copou nr. 3, pînă cel tîrziu miercuri, 13 aprilie 1994.

Realizator Eugen FLORESCU

La World Cup

Spectatorii au voie să bea bere

La turneul final al Campionatului mondial din SUA spectatorii vor putea consuma bere în timpul partidelor. Președintele Cupei Mondiale, Alan Rothenberg a declarat Agenției Reuter că spectatorii vor putea să bea bere în timp ce își susțin echipa favorită. La începutul acestui an, Alan Rothenberg a cerut producătorilor de alcool să nu comercializeze acest produs în incinta stadioanelor unde se vor disputa partidele turneului final. Această cerere a dus la discuții aprinse pro și contra. Acum, conform celor afirmate de președintele lui World Cup, producătorii de bere vor putea să ofere celor mai însetați spectatori...licoarea mult dorită. "Tot ceea ce putem face este să interzicem vînzarea băuturilor în partea a doua a meciului, ca o măsură preventivă", a declarat Rothenberg. Un reprezentant al unui producător de bere a arătat că cererea inițială a președintelui competiției, era "total neamericană". **(Mediafax)**

STANDARD COMERCIAL MOLDAVIA
str. Bradului nr.5, tel. 032/122748, 122850, fax 032/122821, telex 22317

urează tuturor clienților săi Sărbători Fericite !!!

Programul Televiziunii Române în perioada 2 - 8 mai 1994

Luni, 2 mai 1994 TVR 1 9,00 Calendar: ■ 9,10 Carnavalul domnului Iepurilă. ■ 10,00 Film serial pentru copii: "Lassie", (SUA, 1989), ep. 4 ■ 10,30 Picături de curcubeu. ■ 11,00 Julio Iglesias în concert. ■ 12,00 La Salva, de Paști. ■ 12,30 Muntele Athos ■ 13,00 Actualități ■ 13,10 Video-magazin. Top muzical; Desene animate - Taz-mania; Despre... ei, cu camera ascunsă de noi; Film serial: "Casa plină"; Primăvară, primăvară... moment folcloric; Umor britanic; Dedicații muzicale; Cîntece de Paști. Rubrică de Ioan Filip. Realizatori: Eugen Dumitru, Ana Potra ■ 17,00 Emisiune în limba maghiară: ■ 18,30 Film serial: "Salvați de clopoțel" (SUA, 1989), ep. 52 ■ 19,00 Să-mi cînți un cîntec de iubire! ■ 19,30 Desene animate: "Candy Candy" ■ 20,00 Actualități. ■ 20,40 Film artistic: "Doctor Popaul" ■ 22,30 Un surîs în... primăvară. Spectacol muzical-umoristic ■ 23.30 Actualități ■ 23,45 Din cele mai frumoase melodii populare ■ 0,30 Varietăți internaționale.

TVR 2 14,00 Actualități ■ 14,10 Caleidoscop ■ 15,30 Folclorul în concert. ■ 16,30 Film serial: "Tînăra stăpînă" ■ 17,00 Film artistic în serial: "Castelul dintre măslini" ■ 18,30 Rugby: România - Germania, meci de calificare pentru "Cupa Mondială". Înregistrare de la București ■ 20,00 Din cîntecele codrenilor ■ 20,30 Desene animate: "Cro" ■ 21,00 TVM. Mesager ■ 21,30 Film documentar. Omul și cocorul. Producție a Televiziunii Japoneze ■ 22,25 Film artistic: "Pinot, un amărît de polițai"

Marți, 3 mai 1994 TVR 1 7,00 TVM. Telematinal ■ 10,00 Actualități ■ 10,05 Calendar: ■ 10,30 Limbi străine: ■ 11,00 Video-lexicon. ■ 11,30 Film serial: "Salvați de clopoțel" (R) ■ 12,00 Lumină din lumină. ■ 13,00 1001 audiții. ■ 14,00 Actualități ■ 14,10 TVR Iași. ■ 15,05 TVR Cluj-Napoca. ■ 16,35 Convietuiri. ■ 17,20 Pariați pe campion! ■ 17,50 De la Varșovia la Cracovia. ■ 18,05 Film serial: "Salvați de clopoțel" (SUA, 1989), ep. 53 ■ 18,30 Cîntec de primăvară. ■ 20,00 Actualități.■ 20,45 Telecinemateca: "Cîteva zile din viața lui Oblomov" ■ 22,00 Timpul Europei. ■ 22,50 Să rîdem cu Benny Hill (VIII). ■ 23,45 Fuga în linii.

TVR 2 14,00 Actualități ■ 14,10 Dispariția se amînă. ■ 15,00 Jazz-magazin. ■ 16,00 TVE Internacional. Telejurnal în limba spaniolă ■ 16,30 Film serial: "Tînăra stăpînă" (Brazilia), ep. 73 ■ 17,00 Magazin economic. ■ 19,00 TOP TV. ■ 19,30 Tribuna non-conformiștilor. ■ 20,00 ZDF. Telejurnal în limba germană ■ 20,30 Desene animate: "Vrăjitorul din Oz" ■ 21,00 TVM. Mesager ■ 21,30 Limbi străine: Franceză (R) ■ 22,00 TV5 Europe. Telejurnal în limba franceză ■ 22,30 Credo.

Miercuri, 4 mai 1994 TVR 1 7,00 TVM. Telematinal ■ 10,00 Actualități ■ 10,05 Calendar ■ 10,30 Limbi străine: ■ 11,00 Noua alfabetizare. ■ 11,30 Film serial: "Salvați de clopoțel" (R) ■ 12,00 Mozaic. ■ 12,30 1001 audiții. ■ 13,30 Desene animate: "Bleu, copilul pămîntului" ■ 14,00 Actualități ■ 14,10 TVR Iași. ■ 15,00 TVR Cluj-Napoca. ■ 15,50 Magazin sportiv ■ 16,20 Actualități ■ 16,25 Omul european. ■ 17,20 Medicina pentru toți: ■ 17,45 Tezaur. ■ 18,30 Film serial: "Salvați de clopoțel" (SUA, 1989), ep. 54 ■ 19,00 Teleobiectiv. ■ 19,30 Desene animate: "Candy Candy" ■ 20,00 Actualități. ■ 20,40 Interpreți îndrăgiți ai cîntecului popular. ■ 20,55 Fotbal. Finala "Cupei Cupelor": Arsenal Londra - Parma. Transmisiune directă de la Copenhaga ■ 22,40 Publicitate ■ 22,50 Moralitatea științei. ■ 23,35 Actualități ■ 23,50 Confluențe.

TVR 2 14,00 Actualități ■ 14,10 Muzica e viața mea! ■ 14,40 Caleidoscop ■ 15,30 Recital Sister Sladge■ 16,00 TVE Internacional. Telejurnal în limba spaniolă ■ 16,30 Film serial: "Tînăra stăpînă" (Brazilia), ep. 74 ■ 17,00 Interferențe. ■ 18,30 Emisiune în limba maghiară.■ 20,00 ZDF. Telejurnal în limba germană ■ 20,30 Desene animate: "Vrăjitorul din Oz" ■ 21,00 TVM. Mesager ■ 21,30 Teatru TV. "Idolul și Ion Anapoda",

Joi, 5 mai 1994 TV1 7,00 TVM. Telematinal ■ 10,00 Actualități ■ 10,05 Calendar. Meteo ■ 10,30 Limbi străine: ■ 11,00 Călătorii■ 11,30 Film serial: "Salvați de clopoțel" (R) ■ 12,00 În lumea lui Walt Disney.■ 12,30 1001 audiții. ■ 13,30 Desene animate! Bleu, copilul pămîntului ■ 14,00 Actualități ■ 14,10 TVR Iași. ■ 15,05 TVR Cluj-Napoca. ■ 16,20 Cronografii: Cuptoare ale "industriei" antice. Redactor Horia Vasiloni ■ 16,45 Actualități ■ 17,00 Politica - între ireal și real: ■ 17,30 De la lume adunate... ■ 17,55 Controverse ■ 18,25 Film serial: "Salvați de clopoțel" (SUA, 1989). Ep. 55 ■ 18,50 Tragerea multiplă Expres și obișnuită Loto ■ 19,00 Gong! ■ 19,30 Desene animate: Candy-Candy ■ 20,00 Actualități; ■ 20,45 Studioul economic ■ 21,15 Film serial: Dallas. Ep. 333 ■ 22,30 Alfa și Omega. ■ 23,15 Actualități ■ 23,30 Meridianele dansului: "Scaunele".

TV 2 14,00 Actualități ■ 14,10 Magazin ■ 15,00 Tineri interpreți ai cîntecului popular românesc ■ 16,00 TVE Internacional. Telejurnal în limba spaniolă ■ 16,30 Film serial: "Tînăra stăpînă" (Brazilia, ep. 75) ■ 17,00 Ceaiul de la ora cinci. Invitat Mircea Diaconu.■ 19,00 Emisiune în limba germană. ■ 20,30 Desene animate: Vrăjitorul din Oz ■ 21,00 TVM. Mesager ■ 21,30 Limbi străine: Germană (R) ■ 22,00 TV5 Europe. Telejurnal în limba franceză ■ 22,30 Film artistic: "Prea mic pentru un război atît de mare" (România, 1970).

Vineri, 6 mai 1994 TV 1 7,00 TVM. Telematinal ■ 10,00 Actualități ■ 10,05 Calendar. ■ 10,30 Limbi străine ■ 11,00 Curcubeu. ■ 11,30 Film serial: "Salvați de clopoțel" (R) ■ 12,00 Miracolul vocii. ■ 12,30 1001 audiții. ■ 13,30 Desene animate: Bleu, copilul pămîntului. ■ 14,00 Actualități ■ 14,10 TVR Iași. ■ 15,05 TVR Cluj-Napoca. ■ 16,30 Tradiții maramureșene. ■ 18,00 Pro Patria. ■ 19,00 Film serial: "Întoarcerea la Eden" ■ 20,00 Actualități. ■ 20,45 Viața parlamentară ■ 21,15 Film serial: "Îngerul negru" ■ 22,15 153.014 km. ■ 22,30 Simpozion. ■ 23,15 Actualități ■ 23,30 Gala APTR ■ 0,30 Întîlnirea de la miezul nopții ■ 1,20 Jazz-fan:

TV 2 14,00 Actualități ■ 14,10 Medalion: Adalbert Stifer. ■ 15,30 Dragostea între știință și artă: ■ 16,00 TVE Internacional. Telejurnal în limba spaniolă ■ 16,30 Film serial: Tînăra stăpînă (Brazilia). Ep. 76 ■ 17,00 Clubul oamenilor de sport ■ 19,00 Concertul Orchestrei Naționale Radio. ■ 21,00 TVM Mesager ■ 21,30 De lingua latina. ■ 21,50 Show Adrian Ordean.■ 22,45 Film artistic: Dansatorul norilor (Anglia, 1987).

Sîmbătă 7 mai 1994 TVR 1 8,00 Bună dimineața... de la Cluj-Napoca! ■ 9,10 Ba da! Ba nu! ■ 10,00 Film serial pentru copii: "Lassie" (SUA, 1989). Ep. 5 ■ 10,30 Gimnastica minții. ■ 11,00 Documentar științific. ■ 11,30 Vîrstele pericului.■ 12,30 1001 audiții. ■ 13,30 Curat-murdar. ■ 14,00 Actualități ■ 14,10 ORA 25 - TRANZIT TV; Desene animate: Aventuri din Epoca de Piatră; World Cup '94; Teatru scurt. Rubrică de Gh. E. Marian; Film documentar: Arta dirijatului; Rugby: România-Rusia Mapamond; Film serial Beverly Hills,.90210 (ora 18,15). Realizator Victor Ionescu ■ 19,15 Teleenciclopedia. ■ 20,00 Actualități. Buletin meteo ■ 20,40 Publicitate ■ 20,45 Film serial: Dallas. Ep. 334 ■ 21,35 24 pentru '94. ■ 22,05 Varietăți internaționale. ■ 23,05 Film serial: Hunter (SUA, 1984). ■ 24,00 Actualități ■ 0,15 Ei, și!...

TVR 2 14,00 Întîlnirea de sîmbătă. ■ 16,30 Film serial: Tînăra stăpînă (Brazilia). Ep. 77 ■ 17,00 Accente. ■ 18,00 Juni - obicei de primăvară din Scheli Brașovului. Emisiune de Ion Filip ■ 18,20 Bursa inventiilor. ■ 19,00 Convietuiri. ■ 20,00 ZDF. Telejurnal în limba germană ■ 20,30 Desene animate: Vrăjitorul din oz ■ 21,00 TVM. Mesager ■ 21,30 Fotbal. Derbiul campionatului spaniol: Real Madrid - FC Barcelona. Transmisiune directă de la Madrid ■ 23,15 Descoperirea planetei.

Duminică 8 mai 1994 TVR 1 8,00 Bună dimineața!; ■ 9,00 Calendar. Memento ■ 9,10 Abracadabra! ■ 10,00 Film serial pentru copii: ■ 10,30 Lumină din lumină. ■ 11,30 Viața satului. ■ 13,00 Din albumul celor mai frumoase melodii populare; ■ 13,20 Pompierii vă informează! ■ 13,30 Atlas. Realizator Victor Ionescu ■ 14,00 Actualități ■ 14,10 Poșta TV ■ 14,20 Video-magazin. Dedicații muzicale; Desene animate: Tazmania; Zîmbete și melodii; De la benzi desenate la fotograme animate. Rubrică de Irina Nistor; Umor spaniol: "Ana Maria" - telecomedie muzicală. Rubrică de Constantin Negoiță; Telesport; Teatru scurt; Melodii populare; Film în serial: Casa plină; Venit, văzut, filmat! Rubrică de informații culturale; Să ne amintim de Duke Ellington. Colaborează: Mihaela Călinescu, Daniela Mitache. Redactor Anca Marchidan. Realizator Gh. E. Marian ■ 18,20 Star Trek - generația următoare (SUA, 1988). Ep. 25 ■ 19,15 Robingo. ■ 20,00 Actualități. ■ 20,40 Tragerea Loto Special 6/49 și Noroc ■ ■ 20,55 Film artistic: "Ce-am găsit al meu să fie!" ■ 23,35 24 pentru '94. Ep. 13: Arabia Saudită. Realizator Dumitru Graur ■ 23,05 Actualități ■ 23,25 Recviem pentru martirii neamului. ■ 0,15 Pe ultima sută de metri.

TVR 2 14,00 Est Meridian ■ 16,30 Film serial: Tînăra stăpînă (Brazilia). Ep. 78 ■ 17,00 Serata TV. Realizator Radu Serafim ■ 20,00 ZDF. Telejurnal în limba germană ■ 20,30 Varietăți internaționale. ■ 21,00 TVM. Mesager ■ 21,30 Ritmuri pariziene. ■ 22,30 Film serial: Napoleon și dragostea (Anglia, 1974). Ep. 2: Josephine ■ 23,25 Recital Roxette. Selecție de Franziska Bayer-Giuglea ■ 24,00 Închiderea programului.

CURSUL VALUTAR valabil pentru ziua de 30.04.1994

Cursul de referință stabilit pentru principalele valute în urma licitației de la BNR, valabil pentru astăzi este de:

1658,00 lei/USD
2503,00 lei/GBP
280,68 lei/FRF
996,60 lei/DEM

Volumul tranzacțiilor încheiate:
8.460.483,40 USD

CURSUL DE SCHIMB AL PRINCIPALELOR VALUTE

VALABIL PENTRU DATA DE 29- 04 - 1994

Casele de schimb valutar	DOLAR			MARCA		
	C	V	CS	C	V	CS
BANCA AGRICOLĂ - Tel. 113133	1670	1753	3%	990	1039	3%
BCR - Tel. 147260	1615	1695	3%	955	1001	3%
BRCE - Tel. 145555	1610	1690,50	2%	960,74	1008,79	2%
BRD - Tel. 142037	1620	1701	1%	974	1022	1%
BANKCOOP - Tel. 112566		1900	0%		1050	5%
CREDIT BANK - Tel. 117591	1650	1699	6%	970	999	6%
Casa de schimb "EDMOND" tel. 115309	1630	1710	0%	960	1008	0%
Casa de schimb "HIGECO" tel. 112035	1620	1719	0%	960	1019	0%

c - cumpărare v - vînzare cs - comision

MICA PUBLICITATE

ȘCOALA NORMALĂ "VASILE LUPU" IAȘI

anunță

educatoarele și învățătoarele din județul Iași

că stagiul de **RECICLARE** va avea loc în perioada 16-30 iunie 1994. Cadrele didactice care doresc să participe vor depune o **cerere** la secretariatul Școlii Normale, pînă la data de **30 mai**, anul curent.

Comeromimpex S.R.L.

vă oferă

en gros și en detail
la prețuri imbatabile

- **produse din gama COLGATE-PALMOLIVE** (săpunuri fine, săpunuri de rufe, paste de dinți, creme de ras, Axion etc.);
- **produse din gama FARMEC-CLUJ** (deodorante, șampoane, insecticide etc.);
- **tricouri bumbac;**
- **TV color cu telecomandă sau TV alb-negru.**

Pentru comenzi mai mari se asigură transportul mărfii.

Program zilnic, între orele 8⁰⁰-20³⁰. Tel./fax: 032/125405.

A&D NERIO — **magazinul DECORA**

Dați formă și culoare nouă locuinței, biroului sau magazinului dvs., cu ocazia Sărbătorii de Paște.
Pentru această sărbătoare am creat ***aranjamente florale pascale*** pe care cu siguranță nu le-ați mai întîlnit nicăieri.
Vizitați-ne și veți găsi lumea

florilor Decora

pregătită să vă decoreze interiorul.

Preluare comenzi - tel. 147165.
Program 10-20 zilnic, inclusiv sîmbătă și duminică.
Adresa: între cofetăria Opera și restaurantul Cina.

S.C. BICONI S.R.L.

Mari reduceri de prețuri, cu ocazia sărbătorilor de Paște!

covoare persane, import R. Moldova - 22.000 lei/m.
congelatoare Ghiocel 120l, - 287.650 lei.

Str. Păcurari nr. 6 (vizavi de Poșta Păcurari).

Telefon 162338. **Program 8⁰⁰ - 18³⁰**

S.C. "DOSOFTEI" S.A.

Str. Sf. Lazăr nr. 49
organizează

concurs pentru ocuparea postului de manager, în condițiile Legii nr. 66/1993.

Concursul va avea loc la data de 1.06.1994, ora 10,00, la sediul societății. Candidații vor depune ofertele în termen de 30 de zile de la data celei de-a doua apariții la ziar a prezentului anunț (30.04.1994). Criteriile de selecție sînt conform art. 13, al. 2, din Legea nr. 66/1993 și art. 14 din "Normele Metodologice privind selecționarea managerilor și încheierea contractului de management". Relații suplimentare, la tel. 032/137060 ,fax 032/132594.

PRINT COLOR SRL

Societate Mixtă Româno-Italiană produce pentru dvs. material publicitar:

- autocolante din PVC și hîrtie
- termocolante
- foi cu antet
- cărți de vizită
- legitimații plastifiate
- sigle
- etichete
- prospecte
- coperți
- calendare
- imprimări: pixuri, brichete
- firme luminoase

Str. Săvescu nr. 3, tel. 114718, fax 117631

Produse de calitate superioară!

Celebra Companie Americană

PROCTER & GAMBLE

Agora-Barter Group

își organizează în județul Iași propria rețea de distribuție. Partenerilor săi, ***PROCTER & GAMBLE*** le oferă următoarele avantaje:

1. contracte de creditare;
2. garanția menținerii unor prețuri constante pe parcursul unor perioade lungi de timp;
3. exclusivitate;
4. transport gratuit al produselor;
5. aprovizionare continuă;
6. materiale publicitare originale.

PROCTER & GAMBLE nu va livra decît propriei sale rețele de distribuție.
Toate societățile private care doresc să facă parte din prima rețea cu adevărat occidentală, sînt invitate la sediul reprezentanței

din Iași, S.C. **MODEL-Q** S.R.L.
distribuitor județean unic
Iași, str. Prof. Borcea, nr. 5, tel. 032/ 148040

SC COMPACT SRL
distribuitor zonal Moldova, str. G. Ureche 1, bl. W. Mărăcineanu, mezanin. Tel.: 032/112985, fax: 032/112820.

S.C. VISOFY S.R.L.

Str. Primăverii nr. 2
(IASITEX)

Comercializează en-gros:

- băuturi alcoolice și răcoritoare;
- dulciuri, țigări, cafea;
- bere indigenă, suceveană.

FRESCO MADE IN ITALY

Reprezentanța FRESCO Iași
Str. Aleea Rozelor nr. 8, sc. B, et. II, ap. 12, telefon 132607.

vă oferă, din stoc sau la comandă:

- dozatoare pentru sucuri și bere;
- esențe naturale (ORANGE, COLA, MANGO, CAPȘUNI etc.);
- îndulcitori (zaharină, aspartam, acid citric, citrat de sodiu);
- mașini pentru înghețată;
- mașini pentru paste făinoase;
- vitrine frigorifice;
- mașini pentru cafea espresso;
- dotări complete snack-bar;
- hîrtie imprimantă A3.

O nouă prezență pe piața asigurărilor:

Societatea de asigurare-reasigurare

Agenția Iași — **ASTRA BUCUREȘTI** — Str. Gării nr. 4, tel./fax 146881

Oferă agenților economici asigurări avantajoase:

- **Mărfuri pe perioada transportului intern sau extern**
- **Clădiri, materii prime și materiale, produse finite, mărfuri depozitate, mașini și utilaje, instalații etc.**
- **Autovehicule CASCO, Cartea Verde, CMR**
- Accidente ale conducătorilor auto și altor persoane din autovehicul
- Accidente ale personalului angajat
- Nave și aeronave
- Asigurarea construcțiilor și răspunderii constructorului
- Răspundere civilă legală și a producătorului
- Asigurarea de credite și garanții

Asigurările se contractează în lei sau valută în condiții aliniate practicii internaționale

ASTRA SA

Vă asigură liniște și prosperitate în afaceri!

NEDO SRL

Asigurați un aspect plăcut și modern biroului, locuinței sau magazinului dumneavoastră folosind

jaluzele din aluminiu

produse de firma noastră

Protecție maximă împotriva razelor solare, chiar și în mașina dvs.

Pentru detalii tehnice, telefonați la 032/130894, fax 147986

ȘOFERI!

Cel mai ieftin ulei american original se află acum în Iași!

MEGA OIL

Cereți astăzi de la stația Peco Macedonia și de la magazinele specializate uleiurile MEGA OIL

Garantat 10.000 km

Firma NEST

Livrăm prompt la domiciliu

În maximum 48 de ore puteți primi ceea ce ați comandat, la adresa solicitată de pe raza municipiului Iași. Sunați la 117596, după următorul program: luni-vineri 9-19.oo, sîmbătă 9-16.oo.

AGENDĂ ELECTRONICĂ ROYAL-OLIVETTI — 99.900lei
agendă telefonică 700 nr. de telefon;
fișier de stocare a datelor;
ceas și ora în 23 de zone de pe glob;
alarmă programabilă;
calendar pentru 200 ani (1901- 2099);
memorie secretă pentru date confidențiale;

AGENDĂ ELECTRONICĂ ROYAL-CHINA — 31.500lei
agendă telefonică 75 nr. de telefon;
fișier de stocare a datelor;
ceas;
alarmă programabilă;
calculator;
memorie secretă pentru date confidențiale;

ARIEL cutie 2,4 kg. 16.600 lei

LINGUAPHONE — 72.000lei
conține 4 casete audio și două manuale recunoscut de către Universitatea Oxford produs în Anglia

PAMPERS
mini: băieți-fete 3-6kg set 60 buc. **38.500 lei**
maxi: băieți 9-18kg set 44 buc. **38.500 lei**
maxi: fete 10-20kg set 40 buc. **38.500 lei**

842.600 lei — TV COLOR GRUNDIG Import Germania
diagonala 51 cm
Pal-Secam
teletext
afișaj comenzi pe ecran
70 canale
sleeptimer 90 min.
mufă intrare-ieșire video
telecomandă infraroșu
garanție 1 an

533.800 lei — TV COLOR AUDISONIC Import Coreea de Sud
diagonala 51 cm
5 sisteme
afișaj comenzi pe ecran
90 canale
sleeptimer 120 min.
mufă intrare-ieșire video
telecomandă infraroșu
garanție 1 an

TELEFON ALCATEL cu taste — 30.980 lei

MASA DE CĂLCAT — 29.500 lei
pliantă, 5 poziții de reglaj al înălțimii, greutate 9 kg

AUTO-MOTO

■ Vînd diverse piese schimb Dacia 1100. Tel. 124793.

ELECTRONICE

■ S.C. UNICAS S.R.L. (Magazin Electrice), str. Eternitate nr. 4 (Podu de Fier), desface la cele mai mici prețuri televizoare alb-negru: Sirius, Sport; lămpi și lanterne China; genți voiaj.

■ Vînd aparat foto "Zenit TTL" și "Smena". Tel. 143124, după ora 17,00. (2165)

■ Vînd TV Diamant cu integrate, preț 100.000 lei. Tel. 128966. (2170)

VÎNZĂRI

Pisoi birmanez, drăgălaș tare, în vîrstă de 2 luni, caut stăpîn tandru și afectuos, în vederea unei convietuiri tandre și jucăușe. Dacă aveți 40000 de lei, sunați la 138973, după ora 19,00.

■ Vînd Sven Hassel, integral (14 volume), 25.000 lei. O.P. 2, C.P. 515.

■ Vînd șnur lasetă, diferite modele. Tel. 176080.

■ Vînd un titlu de proprietate și o butelie aragaz. Tel. 118425, între orele 12,00-13,00.

■ Vînd vin natural, fragă. Tel. 111744. (2142)

■ Vînd urgent 3 g aur dentar. Preț negociabil. Tel. 138346.

ÎNCHIRIERI

■ Închiriez beci cu suprafață de minimum 100 de metri pătrați. Telefon 111113, între orele 18,00-20,00.

LOCURI DE MUNCĂ

■ Pentru Israel, angajăm cinci mozaicari, categoria 3-6. Foarte multă seriozitate, cu experiență și profesionalitate. Tel. 113444, după orele 19,00. (2169)

Pe data de 8.06.1994, ora 10,00, **S.C. LACTIS S.A.** Iași, b-dul Metalurgiei nr. 8, organizează concurs pentru ocuparea postului de **manager** în condițiile Legii 66/1993. Criteriile de selecție sînt conf. art. 13 alin. 2 din Legea 66/1993 și art. 14 din Normele Metodologice nr. 1/1994 privind selecționarea managerilor și încheierea contractului de management.

DIVERSE

■ Solicit urgent împrumut 2.000 dolari SUA (sau echivalent în lei), pentru minimum 4 luni, cu dobîndă de 60%. Garanții - acte prin Notariat. Tel. 177615.

■ Agenția "Amico" prestează următoarele servicii: intermedieri imobile, intermedieri matrimoniale. Tel. 127116; 127108.

■ S.C. RASTOMED S.R.L. acordă asistență stomatologică completă la cabinetul din Șoseaua Națională nr. 16, bl. 939, parter (din Pd. Roș, a doua stație de tramvai spre CUG). Dr. Rădăuceanu Constantin și dr. Rădăuceanu Veronica, medici primari în stomatologie. Program 8,00-12,00 și 15,00-20,00.

FELICITĂRI

Pentru **IULIAN ICHIM**, un gînd bun și cele mai calde urări de sănătate, fericire și un călduros *LA MULȚI ANI!* la aniversarea zilei de naștere, din partea colegilor.

D-nei **SIGNEANU AURICA** cu ocazia zilei de naștere, multă sănătate, bucurii și tradiționalul *La mulți ani!* din partea familiei.

Familia urează, cu ocazia zilei de naștere, sănătate, putere de muncă și un sincer *La mulți ani!* domnului **SIGNEANU CONSTANTIN**

DECESE

Familia Lăpușneanu anunță încetarea din viață a doamnei **AURORA COSTĂCHESCU**, soția profesorului Mihai Costăchescu. Înmormîntarea va avea loc sîmbătă, 30 aprilie, ora 13,00, la cimitirul Eternitate. Dumnezeu s-o odihnească în pace!

CONDOLEANȚE

■ Colectivul Muzeului Literaturii Române Iași transmite profunde condoleanțe familiei Burada.

■ Distinsa doamnă Lucia Burada, fiica binecunoscutului junimist T.T. Burada, va rămîne pentru noi ca un model uman și cultural exemplar.

TELEFOANE UTILE

☎ SALVARE: 961 ☎ POMPIERI: 981
☎ POLIȚIE: Inspectoratul Județean 146666, 140720, 146840; Municipiu - 146850; Serviciul Circulație - 140070.
☎ SERVICIUL ROMÂN DE INFORMAȚII - 145093, 146015
☎ AGENȚIA C.F.R.: 147673
☎ INFORMAȚII GARĂ: 146333
☎ AUTOGARĂ: 146587
☎ TAXICOM: 953, 146593
☎ AGENȚIA TAROM: 115239
☎ INFORMAȚII AEROPORT: 178126
☎ STAȚII PECO: Baș Ceauș - 176865; Aurel Vlaicu - 175812; Bucium - 132891; Crișan - 112182; Păcurari - 164142; Sărărie - 147480
☎ DISPECERATE: R.A. Gaz-Metan - 141737; R.A. Apă-Canal - 142451; Renel - deranjamente - 147070; Termoficare - 141956; R.A. Locuința - 112434; Telefoane - deranjamente - 921; Protecția mediului - 147010.
☎ GARDA FINANCIARĂ: 114065, 112427.
☎ ADMINISTRAȚIA FINANCIARĂ: 143030
☎ NOTARIAT: 147574
☎ TRIBUNAL: 146300
☎ PROCURATURĂ: 146630

SERVICII

Denumirea serviciului	Observații	Telefon adresă
Transport		
Transport marfă	Camion 6,5t Dubă 8t	125408
Transport marfă	Dubă IVECO 1,5t	112697
Transport marfă	Camion 6,5t acoperit	153843
Transport marfă	3-5t	112628
Transport marfă	tir Mercedes 16t	131908
Filmări video		
Filmări video		133971
Filmări video	casetă normală	116710
Filmări video	video clipuri publicitare, mixaje	114422
Filmări video	casetă normală, efecte speciale, mixaje	174573
Filmări video	mixaje direct pe casetă mare	122174
Reparații		
Reparații	TV color și AN, tragere în bandă	155126
Reparații	TV color și AN la domiciliu	126927
Reparații	mașini cusut și de scris la domiciliu	124693
Reparații	frigidere și instalații frig la domiciliu	161331
Reparații	mașini de spălat, aspiratoare etc	115302
Reparații	mașini de spălat AUTOMATIC, ALBA-LUX, CRISTAL, la domiciliu	173204
Reparații	instalații sanitare (inclusiv separații)	130404
Reparații	frigidere, instalații frig și bobinaj	122836
Reparații	TV color și AN, tragere în bandă.	128356
Diverse		
Execut	confecții metalice	155207
Execut	rașchetări parchet cu mașină aspirație praf	118288
Meditez	română pentru admitere liceu	139787
Execut	acte înființări societăți comerciale, consultații juridice.	172723
Execut	lucrări dactilografie	129204
Ag. pompe funebre		
SINDA UNIV. SRL	înhumări, vînzări sicrie, cruci	171233
Execut	cripte (135.000-195.000 lei), parte mozaic (198.000 lei)	126075
Servicii medicale		
ANDA-FARM	pediatrie, interne	154386
MEDISAN	neurologie, interne, boli ale sîngelui	112925

Toate societățile comerciale (inclusiv persoanele fizice) care doresc să apară în această rubrică sînt așteptate la departamentul de mică publicitate al ziarului.

Monitorul cotidian de informații
monitorul expres
Str. Smîrdan nr. 5 ■ Tel. 17.25.57 (centrala) ■ Fax 14.45.77

■ **REDACTOR ȘEF** - Dan Radu
■ **REDACTOR ȘEF ADJUNCT** - Ovidiu Șimonca
■ **SECRETAR GENERAL DE REDACȚIE** - Eugen Leonte

ȘEFI DEPARTAMENTE:
■ **Eveniment local:** Toni Hrițac (int. 14)
■ **Eveniment național și internațional:** Cristian Racu (int. 19)
■ **Economic:** Costel Stroescu (int. 24)
■ **Cultură:** Dorin Popa (int. 19)
■ **Sport:** Eugen Florescu (int. 18)
■ **Redactor de serviciu:** Ion N. Oprea (int. 20)
■ **Fotoreporter:** Constantin Plop
■ **Grafică:** Lucian Amarii, Daniel Melinte.

■ **Publicitate:** Cristina Lozneanu (int. 18)
■ **Producție:** Tudor Agavriloael (int. 26)
■ **Difuzare:** Mihai Tudose (int. 15)
■ **Contabilitate:** Antoneta Filip (int. 13)

NORD-EST PRESS
- agenție de presă -
Str. Smîrdan nr. 5 ■ Tel. 17.25.57 (centrala) ■ Tel/Fax 14.47.76
■ **EDITOR:** Mona Dîrțu ■ **Redactor:** Dana Scripcă ■

EDITOR
NORD - EST s.r.l
Str. Smîrdan nr. 5 ■ Tel. 17.25.57 ■ Fax 14.45.77

Director general : ALEXANDRU LĂZESCU
Director editor: FLORIN ZAMFIRESCU
Director de marketing: CEZAR CALUSCHI
Director executiv: GABRIEL RUSU

ABONAMENTELE se pot face la orice Oficiu Poștal din țară. MONITORUL figurează în catalogul Presei interne la poziția 838.

TIPAR OFFSET: MULTIPRINT, Iași str. Sf. Lazăr nr. 49

UNGHIUL DE TRAGERE

Două temple

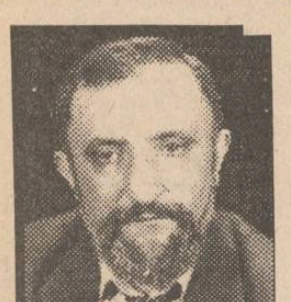

Val CONDURACHE

Era în primăvara anului 1987. Cîteva zeci de mii de oameni se adunaseră în curtea Mitropoliei, de Sfintele Paști. Spre surprinderea mea, foarte mulți tineri și copii. Atunci mi-am dat seama că dictatura ne împinsese, pe cei mai în vîrstă, la rezistență pasivă, iar pe cei tineri - la disperare.

Vremea era călduță. Adia un vîntuleț dinspre sud care făcea să tremure flăcările lumînărilor. Cerul coborîse deasupra orașului, ocrotitor ca o cupolă de biserică. Întregul univers devenise o biserică pentru sufletele noastre bolnave de frică. Lumînările se mai stingeau din cînd în cînd și pînă și cei necredincioși își apărau luminița din palmă. Se spune că în noaptea de Înviere lumînarea se stinge numai în palma celor păcătoși. Ne făcusem, cu toții, cornete de hîrtie, să ne adăpostim lumînările de vînt. Unii veniseră, de acasă, cu borcănele în care lumînările păreau niște candele. Păcătoși și vinovați eram cu toții, dar veniserăm în curtea Mitropoliei ca într-un ultim refugiu. Credeam că Dumnezeu este bun; că ne va izbăvi de toate păcatele noastre. Că ne va ajuta să ieșim din carapacea în care stam închiși. Eram risipiți, scindați, ne temeam unii de alții. Dar în primăvara aceea am avut sentimentul că nici unui om nu-i mai păsa dacă este sau nu urmărit. Nici măcar nu sînt convins că biserica era credința noastră comună. Ne voiam eliberați de spaimă și ne unea speranța. Aici mă despart de Liiceanu, care are convingerea că ura ne-a unit. Nu ura: ci speranța. Așa, risipiți cum eram, suspectîndu-ne unii pe alții, nu ne pierdusem încrederea. Pe 22 decembrie nu ura i-a scos în stradă pe copii: tot speranța.

În mulțimea aceea de oameni recunoșteam pe foarte puțini. Eram locuitorii aceluiași oraș. Ne întîlneam în marele anonimat, unii cu alții, pe străzi, în viața de toate zilele. Pe străzile murdare, fețele acelea obosite, desfigurate de umilință, nu semănau cu chipurile pe care le priveam, în jurul meu, în noaptea Învierii. Erau transfigurate. Oamenii erau, în sfîrșit, frumoși. Nu credeam nici unii, nici alții, pînă ce nu ne-am întîlnit în curtea Mitropoliei, că am putea fi solidari într-o credință. Cu toate păcatele noastre. Stăm cu toții la intrarea în templu fără să așteptăm vreo minune. Minunea se produsese: ne adunase acolo dorința de libertate, poate și ura, poate și neputința, dar și speranța. Nu știu dacă așteptam un semn de la Dumnezeu, deși poate îl doream. Manifestam, în chip obscur și pașnic, pentru o lume a noastră. Biserica ne adunase în jurul ei, cu slujitorii ei, vînduți ca și noi spaimei, cu icoanele ei mînjite ca și cărțile noastre.

Am fost loviți de simboluri. Ne-am apărat cu simboluri. Chiar dacă patriarhul stătea la masă cu președintele, chiar dacă slujba preoților se încheia cu o închinăciune în fața puterii, biserica a rămas tot templul celor loviți de soartă. Noi ne-am ascuns acolo, cum ne-am ascuns în fața năvălirilor barbare. Barbaria s-a întins. Devenise și a lumii civilizate. Ce ciudat: barbarie și civilizație! Două puteri îngemănate.

În noaptea Învierii n-am reușit să ne lepădăm de frică și nici de ură. Nici măcar speranța nu ne-a pierit în acea noapte fabuloasă. Cred, însă, că ne-am dat seama, măcar o parte din noi, că împărtășind același destin, visăm împreună. Solidaritatea acea o spun acum cu tristețe, s-a pierdut într-o multitudine de libertăți înțelese despotic. Grupurile de oameni s-au împrăștiat. Unii au coborît spre Sf. Andrei, alții au ieșit spre Ștefan cel Mare. Vîntul bătea dinspre sud. Procesiunea se întindea pe străzi, într-o liniște religioasă.

Față în față cu Mitropolia, dincolo de esplanadă, se ridica în noaptea Învierii, clădirea Teatrului Național. Două temple, biserica și teatrul. Luminat altădată de candelabrele din hol, și de reflectoarele de la picioarele scărilor, teatrul se profila în beznă. Doar ferestrele lui licăreau. Două temple față în față: un templu al credinței și-un templu al iluziei, amîndouă dușmane ale realului. Mulțimea se răsfiră. Un grup de oameni trece pe lîngă teatru. Un marș ciudat al disperării leagă Mitropolia de Teatru. Lumînările ard, ca la primele reprezentații de teatru românesc. La carul istoriei, iluzia se adaugă credinței. Mi se pare că Teatrul tot miroase a tămîie și-a smirnă. Îmi aduc aminte de toate serile de premieră. Teatrul este o casă a lumii, un Templu. N-ar trebui să uităm lucrul acesta: că în serile grele, de iarnă, ne adunam aici ca la biserică, ne ascundeam de furia lumii, ne regăseam. Tot mai puțini, pe măsură ce anii treceau peste noi ne întîlneam aici și ne recunoșteam. Politica venea mai grea ca o iarnă siberiană. Ne încotoșmănam, ne clănțăneau dinții, dar veneam, veneam la teatru. Teatrul era o altă biserică. Era un loc în care ne refugiam din calea barbarilor.

Trăind în treatru vreme de douăzeci de ani, m-am topit și eu în suma de relații informe, în care ne înstrăinam cu fiecare clipă. Și unii și alții oferim celorlalți o imagine trucată despre noi înșine. Nimic sau aproape nimic din ceea ce sîntem cu adevărat nu iese la suprafață. Aici este "Theatrum Mundi". Ne jucăm masca, ne ascundem unii de alții, ne arătăm unii altora doar ca artiști. Dar în fiecare artist moare un om și sacrificiul artei sale este umanitatea ucisă.

Încerc să fiu arheologul unei epoci. În piramide s-au descoperit ateliere de sculptură în care Nefertiti apărea în adevăratul ei chip. Imaginea ei, aceea care ni s-a păstrat, este una înfrumusețată de artă. Să încercăm să ștergem toate imaginile false. Să mergem în pasul istoriei, pe urma lăsată de ea. În colivie fiind, am cîntat. Cine va șterge urma noastră? ■

Premiere cinematografice

Uite cine vorbește acum!

Producție a studiourilor "Tristar Pictures", SUA, 1993. Scenariul: Tom Ropelewski și Leslie Dixon. Regia: Tom Ropelewski. Cu: John Travolta, Kirstie Alley, David Gallagher, Tabitha Lupien, Olympia Duka-Kis, Lysette Anthony. Vocile cîinilor: Danny De Vito (Rocks) și Diane Keaton (Daphne). Producător: Jonathan D. Krane. Distribuitor: Guild Film Romania.

"Uite cine vorbește" - cel mai mare succes de casă din istoria companiei Tristar - și "Uite cine cu cine vorbește" au adus încasări de peste 400 milioane de dolari, determinîndu-i pe producători să realizeze o a treia serie a filmului despre peripețiile tînărului cuplu, James și Mollie, cu cei doi copii drăgălași: Mikey (6 ani) și Julie (4 ani), la care se alătură o pereche de cîini: maidanezul Rocks și cățelușa de lux Daphne. "Toate filmele din această serie povestesc despre familia americană obișnuită, privită dintr-o perspectivă înduioșătoare, dar și, de ce nu, ușor ciudată", spune producătorul Krane. "În primul episod, această perspectivă ne este oferită de micuțul Mikey, pe parcursul diverselor sale descoperiri din «străina și minunata» lume în care a apărut. În cel de-al doilea film, familia este observată de un alt nou venit - micuța surioară a lui Mikey. În ceea ce privește partea a treia, ne-am hotărît că era nevoie de un alt unghi de observație, pentru că, de acum, copiii deveniseră obișnuiți cu familia și cu lumea din care făceau parte. Atunci ne-a venit ideea că ar fi nostim să prezentăm situațiile din perspectiva celor doi cîini: Rocks și Daphne". Rocks (a cărui voce "aduce" întocmai cu aceea a lui Danny De Vito) și Daphne (binecuvîntată cu o voce "asemănătoare" celei a Dianei Keaton) au întotdeauna ceva de spus și, deși stăpînii lor nu le pot auzi dialogul, publicul le va înțelege fiecare cuvînt și se va delecta pe măsură.

(Cinematograful "REPUBLICA", 29.IV.-5.V.1994, orele: 9,00; 11,00; 13,00; 15,00; 17,00; 19,00).

Invazia continuă

Producție a studiourilor "Warner Bros", SUA, 1993. Scenariul: Stuart Gordon, Dennis Paoli, Nicholas St. John. Adaptare pentru ecran după romanul "The Body Snatchers" de Jack Finney. Regia: Abel Ferrara. Cu: Terry Kinney, Meg Tilly, Gabrielle Anwar, Billy Wirth, Reilly Murphy, Forest Whitaker. Distribuitor: Guild Film Romania.

În 1956, filmul "Invasion Of The Body Snatchers", în regia lui Don Siegel, a fost considerat o capodoperă a genului SF. Scenariul său, cu creaturi extraterestre al căror aspect umanoid ascundea obsesia primejdiei și transformării celor diferiți de ei, a provocat senzație, nu doar prin suspansul care oprea inimile în loc, ca și prin faptul că era o metaforă în sine, la adresa senatorului american Joseph McCarthy, a cărui forță demonică s-a manifestat în perioada cea mai dură a "războiului rece". În 1978, Robert H. Solo a produs o versiune foarte apreciată, cu un subiect asemănător, situat în zilele noastre, povestea fiind văzută prin prisma unor eroi tineri obligați să-și recunoască propria alienare într-o societate modernă și să-și unească eforturile pentru a-și salva viața. "Invazia continuă", în regia lui Abel Ferrara, este a treia versiune cinematografică a romanului "The Body Snatchers" scris de Jack Finney. Afirmîndu-se în filme cu gangsteri, Abel Ferrara a adus ecranizării best-seller-ului lui Finney o intensitate visceral-emoțională, mai puțin evidentă în celelalte două versiuni. "Nimeni nu credea că eu aș putea fi vreodată interesat să fac un thriller SF horror", mărturisește Ferrara. "Cînd eram mic, obișnuiam să mă îmbrac în marțian și să sperii vecinii. În «Invazia continuă», cei care produc fiori sînt niște extraterești fără suflet și fără sentimente, ieșiți la iveală din «ouă-cocon» și instalîndu-se în «gazde umane»...". "Pentru tinerii eroi din acest film, este o problemă majoră să-și regăsească identitatea, propria lor individualitate, să nu se lase mistuiți de frică și de paranoia..." "E nevoie de o cauză pentru care să acționeze și de idealuri în care să creadă, pentru a-i face conștienți de umanitatea lor și să lupte pentru ea!"

(Cinematograful "COPOU", 29.IV.-5.V.1994, orele: 9,00; 11,00; 13,00; 15,00; 17,00; 19,00)

Elijah Wood și Macaulay Cuklin în "Fiul cel bun"

Fiul cel bun

Producție a studiourilor "20-th Century Fox", SUA, 1992. Scenariul: Ian McEwan. Regia: Joseph Ruben. Cu: Macaulay Culkin, Elijah Wood, Wendy Crewson, Daniel Hugh Kelly, Jacqueline Brooks, David Morse, Quinn Culkin. Distribuitor: FOX.

Un fin explorator al stărilor absconse ale sufletului omenesc și un expert al thrillerului psihologic este regizorul Joseph Ruben ("True Believer", "The Stepfather", "Sleeping with the Enemy" /"În pat cu dușmanul"/, "Dreamscape", "The Good Son" /"Fiul cel bun"/). Încă de la primul său film realizat, în liceu, pe peliculă Super 8 mm, Joseph Ruben și-a îndreptat atenția către copii și tineri, surprinzînd, cu siguranță și cu dexteritate, cele mai diverse idei, sentimente și relații specifice vîrstei tinere, caractere și personalități dominate de contradicții, eroi psihopați care, în ciuda unei inocențe aparente, exercită o influență nefastă asupra semenilor. Un asemenea erou este și micul Henry, protagonistul filmului "Fiul cel bun", un băiat de 12 ani, care-și terorizează familia cu cele mai oribile fapte. Pe el nu-l satisface decît plăcerea de a face rău celorlalți. Propulsat de forțe malefice, Henry ajunge să fie cauza morții fratelui său, Richard, a "accidentului" în care micuța Connie era gata să se înece, a amenințării vieții propriei mame. Macaulay Culkin, simpaticul puști blond din seria "Singur acasă", îl interpretează aici pe Henry, demonstrînd, la fel de convingător și de dezinvolt, că poate fi și antipatic dacă rolul i-o cere. Îi dă replica partenerul său, Elijah Wood, un copil-actor foarte expresiv și sensibil, pe care l-am mai văzut și în filmul "Pururea tînăr", alături de Mel Gibson.

(Cinematograful "VICTORIA", 29.IV-5.V.1994, orele: 9,00; 11,00; 13,00; 15,00; 17,00; 19,00). **(Grupaj realizat de Constantin PETRILĂ)**

HOROSCOP

BERBEC (21 mart. - 20 apr.): Vă bîntuie o melancolie neagră, vi se pare că v-au părăsit toți prietenii, că v-au uitat colegii, că pînă și rudele vă sînt ostile.

TAUR (21 apr. - 20 mai): V-a apucat dorul de aventură. Atenție însă la lucrurile interzise! Tentațiile vă pot împinge mai departe chiar decît vă duce gîndul.

GEMENI (21 mai - 21 iun.): Firea ascunsă v-a izolat prea mult în ultima vreme. Simțiți nevoia de mai multă comunicare, dar, din neîndemînare, puteți strica și cheful celorlalți.

RAC (22 iun. - 22 iul.): Sînteți în stare să treceți și peste un afront pe care altădată nu l-ați fi tolerat. Viața pare să capete un alt sens și o altă culoare.

LEU (23 iul. - 22 aug.): Preferați tihna, plăcerile familiei, chiar lenevia, dar evenimentele vă obligă la o intervenție rapidă. Vă veți liniști către seară.

FECIOARĂ (23 aug. - 22 sept.): V-ați așteptat la mai mult decît poate să vă ofere ziua de astăzi. Nu are rost să vă înveninați cu această constatare: luați ziua așa cum este.

BALANȚĂ (23 sept. - 22 oct.): Alături de cîteva vești bune, aveți parte și de cîteva noutăți mai puțin plăcute. Nu le ignorați, dar nu le lăsați să vă strice buna dispoziție.

SCORPION (23 oct. - 21 nov.): Nu căutați semnificații deosebite acolo unde este vorba de simple coincidențe. Măsurile de precauție pe care le luați nu strică, totuși.

SĂGETĂTOR (22 nov. - 21 dec.): Pregătirile pe care le-ați făcut n-au fost suficiente. Veți primi o vizită neașteptată și va trebui să fugiți după cumpărături.

CAPRICORN (22 dec. - 19 ian.): Prevederea este mama înțelepciunii! Faceți față cu brio unor împrejurări la care nimeni altcineva nu s-ar fi gîndit. Mici probleme de sănătate.

VĂRSĂTOR (20 ian. - 18 febr.): Încurcăturile continuă, deși ați încercat să eliminați focarul de conflict. Psihic, însă, v-ați mai revenit, iar starea fizică este bună.

PEȘTI (19 febr. - 20 mart.): Nehotărîrea este un sfetnic prost. Evitați, însă, să cădeți în extrema cealaltă și să decideți la primul impuls. Incertitudini sentimentale.

LEGENDA:
- vă paște ghinionul
- prudența e mama înțelepciunii
- n-aveți nimic de pierdut
- șansa vă surîde

ComputerLand
Center Iași

Preluăm orice tip de copiator vechi, în stare de funcționare sau nu, iar în schimb vă oferim un copiator nou, produs al renumitei firme

SHARP.

Evaluarea copiatorului dumneavoastră poate ajunge pînă la

30%

din prețul unui copiator SHARP.

OFERTĂ VALABILĂ PÎNĂ LA 01.06.1994

Relații: SCHROTTER SRL, Bd. Ștefan cel Mare și Sfînt, bloc B2, telefon 116651, 116772, 117300, fax 117956.

CARNETUL ZILEI

Sîmbătă, 30 aprilie 1994
Duminică, 1 mai 1994
Luni, 2 mai 1994

Sîmbătă - ✝ Sf. ap. Icob Zevedeu; sf. Donat.
Duminică - ✝ Învierea Domnului. Sfintele Paști.
Luni - ✝ Sfintele Paști. Aducerea moaștelor Sf. Atanasie cel Mare.

VREMEA

6° — 21° C

Vremea va fi normală din punct de vedere termic, cerul va fi variabil, la noros; izolat, mai ales în sudul județului, după amiază, sînt condiții de averse slabe. Vîntul va sufla moderat, cu intensificări locale, predominant din sector N-E. Temperaturile maxime vor oscila între 17 și 21 grade C iar minimele - între 6 și 10 grade C. **(Ion Sabin ISTRATE)**

TV BUCUREȘTI

Sîmbătă - TVR 1 - 8,00 Bună dimineața... de la Iași! ■ 9,00 Calendar ■ 9,10 Tip-Top, Mini-Top ■ **10,00 Film serial pentru copii: "Lassie"** (SUA, 1989), ep. 3 ■ 10,25 Gimnastica minții ■ 10,50 Documentar științific. Din lumea animalelor ■ 11,20 Vîrstele peliculei ■ 12,15 Țara lalelelor. Documentar ■ 12,30 1001 audiții ■ 13,30 Curat-murdar! ■ 14,00 Actualități ■ 14,10 Turnul Babel. Desene animate; Film serial: "Beverly Hills, 90210" (ora 17,00) ■ 17,55 Finala "Cupei României" la Fotbal: Universitatea Craiova - Gloria Bistrița ■ 19,50 Publicitate ■ **20,00 Actualități**. Buletin meteo ■ 20,40 Publicitate ■ **20,45 Film serial: "Dallas"**, ep. 332 ■ 21,35 24 pentru '94. Episodul 10: Irlanda ■ 22,00 Eurovision '94. (I) ■ 23,50 Paștele ortodox - Învierea Domnului ■ 1,00 Eurovision '94. (II) ■ 2,30 Închiderea programului.

TVR 2 - 14,00 Întîlnirea de sîmbătă ■ **16,30 Film serial: "Tînăra stăpînă"** (Brazilia), ep. 70 ■ 17,00 Studioul de literatură ■ 18,00 Ferestre spre suflet ■ 18,20 Bursa invențiilor ■ 19,00 Conviețuiri ■ 20,00 ZDF ■ 20,30 Desene animate: "Cro" ■ 21,00 TVM. Mesager ■ 21,30 George Enescu: Dixtuor în Re major ■ 22,00 TV5 Europe ■ 22,30 Turnul de fildeș ■ 23,00 Descoperirea planetei. Istorie frîntă - Pompei ■ 23,30 Pro Memoria. Paul Niculescu-Mizil (II) ■ 23,50 Eurovision '94 ■ 1,10 Închiderea programului.

Duminică - TVR 1 - 8,00 Bună dimineața! Hristos a înviat! ■ 8,40 Clubul lui Gulliver. Evadarea lui EX. Ep. 3: Răpirea ■ **9,30 Film serial pentru copii: "O lume dispărută"** (SUA, 1991), ep. 7 ■ 10,00 Lumină din lumină ■ 13,00 Din albumul celor mai frumoase melodii populare ■ 13,30 Atlas ■ 14,00 Actualități ■ 14,10 Poșta TV ■ 14,20 Video-magazin ■ 18,20 Star Trek - Generația următoare (SUA, 1988), ep. 24 ■ 19,15 Robingo ■ 19,55 Publicitate ■ **20,00 Actualități**. Agenda europeană. Buletin meteo ■ 20,40 Un surîs în... primăvară. Spectacol muzical-umoristic (partea I) ■ **21,40 Film artistic: "Tata"** (SUA, 1991). Cu: Patrick Duffy ■ 23,15 Actualități ■ 23,30 24 pentru '94. Episodul 11: Elveția ■ 24,00 Seară vieneză... la Viena bucureștilor. Varietăți muzical-distractive ■ 1,15 Închiderea programului.

TVR 2 - 14,00 Est meridian magazin duminical ■ **16,30 Film serial: "Tînăra stăpînă"** (Brazilia), ep. 71 ■ 17,00 Serata TV ■ 20,00 ZDF ■ 20,30 Varietăți internaționale ■ 21,00 TVM. Mesager ■ 21,30 Film serial documentar: "Promisiune onorată". Producție BBC. Ultima parte ■ 22,00 TV5 Europe ■ 22,30 La puterea a doua ■ **23,10 Film serial: "Napoleon și dragostea"** (Anglia, 1974). Premieră pe țară. Ep. 1: Rose ■ 24,00 Închiderea programului.

Luni - TVR 1 - 9,00 Calendar ■ 9,10 Carnavalul domnului Iepurilă ■ **10,00 Film serial pentru copii: "Lassie"**, (SUA, 1989), ep. 4 ■ 10,30 Picături de curcubeu ■ 11,00 Julio Iglesias în concert ■ 12,00 La Salva, de Paști ■ 12,30 Muntele Athos - cetate milenară a ortodoxismului ■ 13,00 Actualități ■ 13,10 Video-magazin. Film serial: "Casa plină"; Umor britanic ■ 17,00 Emisiune în limba maghiară: Film artistic: "Ultima vară" ■ **18,30 Film serial: "Salvați de clopoțel"** (SUA, 1989), ep. 52 ■ 19,00 Să-mi cînți un cîntec de iubire! ■ 19,30 Desene animate: "Candy Candy" ■ **20,00 Actualități**. Buletin meteo. Sport ■ **20,40 Film artistic: "Doctor Popaul"** (Franța). Premieră pe țară. Cu: Jean-Paul Belmondo ■ 22,25 Publicitate ■ 22,30 Un surîs în... primăvară. Spectacol muzical-umoristic (partea a II-a) ■ 23,30 Actualități ■ 23,45 Din cele mai frumoase melodii populare. Realizator Marioara Murărescu ■ 0,30 Varietăți internaționale ■ 0,40 Închiderea programului.

TVR 2 - 14,00 Actualități ■ 14,10 Caleidoscop ■ 15,30 Folclorul în concert. Realizator Marioara Murărescu ■ **16,30 Film serial: "Tînăra stăpînă"** (Brazilia), ep. 72 ■ **17,00 Film artistic în serial: "Castelul dintre măslini"** (Franța, 1993). (ep. 4) ■ 18,30 Rugby: Romania - Germania ■ 20,00 Din cîntecele codrenilor cu Ansamblul "Cununița" din Satu-Mare ■ 20,30 Desene animate: "Cro" ■ 21,00 TVM. Mesager ■ 21,30 Film documentar. Omul și cocorul ■ **22,25 Film artistic: "Pinot, un amărît de polițai"** (Belgia-Franța) ■ 24,00 Închiderea programului.

TV SATELIT

RTL

Sîmbătă - 6,30 Seriale și desene animate ■ 9,35 Pinocchio (d.a.) ■ 12,55 Power rangers (s.a. SUA, 1993): "Spirit de echipă" ■ 13,20 Harry & Hendersonii (s) ■ 13,40 Major Dad (s) ■ 14,10 Prințul Bel Air (s) ■ 14,40 O casă plină (s) ■ 15,10 O familie puternică (s) ■ 15,40 Knight Rider (s.a.) ■ 16,40 A-Team (s.a.) ■ 17,45 Jump Street (s) ■ 18,45 Beverly Hills, 90210 (s) ■ 19,45 Actualități, sport, meteo ■ 20,10 Dulceața răzbunării (show-ul care-ți face cu ochiul) ■ 21,15 Soarele deasupra junglei (f.a. Germ./Italia, 1992) ■ 23,10 Blue Steel (f.a. SUA, 1989) cu Jamie Lee Curtis ■ 1,15 Sîmbăta noaptea la RTL ■ 2,00 O iubire mare la Hong Kong (f.er. SUA, 1978).

Duminică -6,30 Seriale și desene animate ■ 11,00 U.N.C.L.E. (s.a.): "Dispărut fără urme" ■ 12,00 Înapoi în trecut (s) ■ 13,00 Căldura tropicală (s) ■ 14,00 Major Dad (s) ■ 14,30 Automobilism. MP de formula 1 de la San Marino ■ 16,40 Escadrila din Pacific (s.a.) ■ 17,40 Piramida zeului soare (f.a. Germania, 1965) ■ 19,45 Știri, sport, meteo ■ 20,10 Rudi Carrell's Show ■ 21,15 Show-ul de 100.000 DM (acțiune și suspans) ■ 22,50 Spiegel TV (magazin) ■ 23,35 Tuburile de neon ale bolții cerești (do) ■ 23,55 L.A.Law (s) ■ 1,00 Scena rock, clipuri și video ■ 1,35 Automobilism. Formula 1: selecțiuni ■ 2,15 Seriale în reluare.

Luni - 6,30 Magazin matinal cu sport ■ 10,05 Cheamă California (s) ■ 11,00 Frumos și bogat (s) ■ 11,30 Vremea dorinței (s) ■ 13,30 Springfield Story (s) ■ 14,20 California Clan (s) ■ 15,10 Crima e hobby-ul ei (s.p.) ■ 16,00 Ilona Christen (show) ■ 17,00 Hans Meiser (show) ■ 18,00 Cine e șeful aici? (s) ■ 18,30 O familie foarte drăguță (s) ■ 19,00 O afacere de familie (s) ■ 19,30 Exploziv magazin (rez.) ■ 19,45 Știri, sport, meteo ■ 20,10 Exploziv (magazin) ■ 20,40 Vremuri bune, vremuri rele ■ 21,15 Minge de meci (s) ■ 22,15 Peter & Paul (s) ■ 23,15 Scaunul fierbinte (întrebări incomode) ■ 0,00 O temă fierbinte: violența masculină ■ 0,30 SK-15 (mag. criminalistic).

PRO 7

Sîmbătă - 7,30 O agentă inimoasă (s.p/r) ■ 8,15 Aventurile lui M. Douglas (do) ■ 9,05 Perry Mason (s.p.) ■ 9,55 Planeta giganților (s.SF) ■ 10,50 Aurul din Noua Guinee (f.a. SUA, 1951) ■ 12,25 Santa Fe (w. SUA, 1951) ■ 14,15 Serialele amiezii ■ 15,30 Starsky și Hutch (s.) ■ 16,30 Morții nu mor (co. SUA, 1990) ■ 18,25 Booker (s.p.) cu R. Grieco ■ 19,25 Inspectorul de poliție (s.p.) ■ 20,25 Bill Cosby Show (s.co) ■ 21,15 Patru pentru Ave Maria (w. Italia, 1968) cu Terence Hill, Bud Spencer, Eli Wallach - tradus ■ 23,35 Black Rain (thriller SUA, 1989) cu Michael Douglas - tradus ■ 2,05 Mike Hammer (s.p.) ■ 3,05 Clasa (co/r) ■ 4,55 Starsky și Hutch (s.) ■ 5,55 Familia Simpson (s.da) ■ 6,15 Sărută-mă, micuțule! (f.).

Duminică - 7,15 O agentă inimoasă (s.p/r) ■ 8,00 Perry Mason (s.p.) ■ 8,45 Kung Fu (s.a/r) ■ 9,40 Pirații din Tripolis (f.a. SUA/Anglia, 1954) ■ 10,55 2 contra 2 (show) ■ 12,20 Booker (f.a. SUA, 1952) ■ 14,15 La drum cu Malcolm Douglas (do. Australia, 1979) ■ 17,10 Jandarmul la St. Tropez (co. Franța/Italia, 1964) ■ 19,00 Călătorie fericită (s) ■ 20,00 Mereu în plus (s) ■ 21,15 Tot în afară de moarte (f. Germania, 1994) - tradus ■ 23,15 Corp delict (thriller SUA, 1991) ■ 1,30 T.J. Hooker (s.p.) ■ 2,30 Duelіștii (f. Anglia, 1977) ■ 4,20 Starsky și Hutch (s.p./r) ■ 5,20 Perry Mason (s.p.) ■ 6,10 Tata e cel mai bun (s/r) ■ 6,45 Un grec cucerește Chicago (r).

Luni - 7,10 Desene animate ■ 8,20 Parker Lewis (r) ■ 8,50 Dencer Clan (r) ■ 10,50 Jandarmul la St. Tropez (co. Franța/Italia, 1964) ■ 12,40 Bill Cosby Show special (co. SUA, 1987) ■ 14,05 Hotelul (s. SUA, 1983) ■ 15,00 Dynasty (s. SUA, 1982) - tradus ■ 17,35 Police Academy (d.a.) ■ 19,25 Dureri în creștere (s.co. SUA, 1986) ■ 21,15 Copil în noapte (thriller SUA, 1990) - tradus ■ 23,15 Ninja Academy (f.a. SUA, 1989) ■ 1,05 Renegade - vînătoarea nemiloasă (s.a. SUA, 1992) ■ 3,05 Mike Hammer (s.p/r) ■ 3,55 Hotelul (s/r) ■ 4,50 Beverly Hills Brats (co/r) ■ 6,40 Un grec cucerește Chicago (r).

MTV

Sîmbătă - Weekend "Eurovideo Grand Prix"

9,00 Eurovideo Grand Prix. Premieră ■ 12,00 Marele ecran, cu Pip Dann ■ 12,30 Yo! MTV Raps, cu Dr. Dre Ed Lover & Fab 5 Freddy ■ 14,30 Videoclipuri în premieră ■ 15,00 Eurovideo Grand Prix. Premieră ■ 18,00 Muzică de dans, cu VJ Simone ■ 19,00 Marele ecran, cu Pip Dann ■ 19,30 Știrile weekend-ului ■ 20,00 MTV's European Top ■ 22,00 În direct: Eurovideo Grand Prix ■ 23,00 Muzică soul, cu Richie Rich ■ 0,00 Videoclipuri în premieră ■ 0,30 Mix-ul serii, cu VJ Marijne ■ 3,00 Beavis & Butt-head (d.a.) ■ 3,30 VJ Marijne ■ 4,00 Nocturna video.

Duminică - 9,00 Mix-ul dimineții ■ 10,00 Topul US ■ 11,30 Știrile weekend-ului ■ 12,00 Marele ecran, cu Pip Dann ■ 12,30 MTV's European Top 20, cu VJ Simone ■ 14,30 Videoclipuri în premieră, cu VJ Paul King ■ 15,00 Sport la MTV, cu Dan Cortese (serie nouă) ■ 19,00 Lumea reală II ■ 19,30 Știrile weekend-ului ■ 20,00 MTV's US Top 20, cu VJ de la MTV-US ■ 22,00 120 de minute cu VJ Paul King ■ 0,00 Beavis & Butt-head (d.a.) ■ 0,30 Headbanger's Ball cu Vanessa Warwick: paradisul muzicii heavy ■ 3,00 Videoclipuri prezentate de VJ Marijne ■ 4,00 Nocturna video.

Luni - 7,00 Matinal, cu VJ Rebecca ■ 10,00 VJ Ingo ■ 13,00 Muzică soul, cu Richie Rich ■ 14,00 Mari hituri, cu Paul King ■ 15,00 VJ Simone ■ 17,30 Coca Cola Report ■ 17,45 Noutăți cinematografice cu VJ Ingo ■ 18,15 3 din 1: 3 videoclipuri ale unei formații ■ 18,30 Dial MTV. Topul telespectatorilor cu VJ Rebecca ■ 19,00 Topul UK, cu Lisa I'Anson ■ 20,00 Mari hituri ■ 22,00 Annie Lennox unplugged ■ 23,00 Lumea reală ■ 23,30 Beavis & Butt-head (d.a.) ■ 0,00 Coca Cola Report ■ 0,15 Noutăți cinematografice ■ 0,45 3 din 1 ■ 1,00 Top UK cu Lisa I'Anson ■ 3,00 VJ Marijne ■ 4,00 Nocturna video.

EUROSPORT

Sîmbătă - 9,30 Aerobic ■ 10,00 Magazinul sporturilor cu motor ■ 11,00 Tenis. Turneul ATP de la Madrid. Sferturi de finală ■ 13,00 Box. Magazin KO ■ 14,00 Auto. MP la Formula 1 de la Imola, antrenamente (d) ■ 15,00 Tenis. Semifinalele de la Madrid (d) ■ 17,00 Hochei pe gheață. CM: Cehia-Norvegia, Germania-Rusia ■ 20,00 Auto. MP la Formula 1 de la Imola. Antrenamentul final (r) ■ 21,00 Hochei pe gheață. CM (d): SUA-Suedia sau Canada-Marea Britanie ■ 23,30 Box. Meciuri internaționale ■ 0,00 Ciclism. Turul Spaniei ■ 1,00 Tenis. Atlanta, semifinalele masculine (rez.) ■ 3,00 Închiderea programului.

Duminică - 9,30 Aerobic ■ 10,00 Magazinul sporturilor cu motor (din Marile Premii) ■ 10,30 Auto. MP al San Marino (Imola). Încălzirea (d) ■ 11,00 Tenis. Semifinalele masculine de la Madrid sau Atlanta (rez. de ieri) ■ 13,00 Box. Meciuri internaționale ■ 14,30 Auto. MP de la Imola (d) ■ 17,00 Hochei pe gheață. CM Italia (d): Austria-Italia (gr.A) ■ 19,30 Tenis. Turneul ATP de la Madrid. Rezumatul finalei masculine ■ 21,30 Ciclism. Turul Spaniei (rezumatul zilei) ■ 22,00 Hochei pe gheață. CM Italia (rezumatul zilei) ■ 23,00 Auto. MP al San Marino (r) ■ 1,00 Tenis. Rezumatul finalei masculine de la Atlanta .

Luni - 9,30 Aerobic ■ 10,00 Patinaj artistic. CE de la Copenhaga ■ 12,00 Aerobic. Selecțiuni din campionatul SUA ■ 13,00 Auto. MP al San Marino (r) ■ 14,00 Hochei pe gheață. CM Italia (d): Franța-Norvegia ■ 16,30 Eurofun. Magazin săptămînal ■ 17,00 Hochei pe gheață. CM Italia (d): SUA-Finlanda sau Italia-Germania ■ 19,30 Auto. MP la Formula 1 al San Marino (r) ■ 20,30 Buletin de știri ■ 21,00 Hochei pe gheață. CM Italia (d): Canada-Rusia sau Cehia-Suedia ■ 0,00 Fotbal. Eurogoluri ■ 1,00 Golf. Magazin: Open-ul de la Cannes ■ 2,00 Buletin de știri.

RTV EUROPA NOVA

RADIO *(frecvența 72,92 MHz)* - Sîmbătă - 10,00 Deschiderea programului de dimineață ■ 10,05 Desene animate ■ 10,35 Omagiu lui Tin-Tin ■ 10,50 Julio Iglesias în concert ■ 11,00 Europa culturală - "Artiști de azi: Umberto Mastroiani" ■ 11,20 Rețeta zilei - "Sfaturi pentru masa de Paști" ■ 11,45 Julio Iglesias în concert ■ 12,00 Film serial: "Femeia detectiv" ■ 12,45 Umor ■ 13,00 TV Europa Nova Chart ■ 14,30 Închiderea programului de dimineață ■ 17,00 Deschiderea programului ■ 17,05 Country music ■ 17,30 Vivat Italia! ■ 18,35 Desene animate ■ 19,00 Infonova ■ 19,35 Film serial: "Inimi fără vîrstă" ■ 20,00 Videoclip '94 ■ 20,40 Veniți cu noi la cinema ■ 20,50 Film: "Don Bosco" (Italia, regia: Leandro Castellani; cu: Ben Gazzara, Patsy Kensit) ■ 22,35 Ortodoxia (doc.) ■ 23,00 Misa 6 în mi bemol major - Franz Schubert ■ 23,50 Sfintele sărbători de Paști ■ 0,00 Mesajul I.P.S. Daniel, Mitropolit al Moldovei și Bucovinei ■ 0,05 Simfonia Psalmilor - Igor Stravinski (177) ■ 0,30 Night Club Europa Nova. Din cuprins: 0,30 Varietăți, divertisment, muzică ■ 1,30 Film: "Permis de conducere" ■ 3,00 Muzică în concert ■ 5,00 Închiderea programului.

Duminică - 10,00 Deschiderea programului de dimineață ■ 10,05 Desene animate ■ 10,30 Pardon, scuzați, permiteți! ■ 10,45 Julio Iglesias în concert ■ 11,00 Caleidoscop ■ 11,20 Orele Euterpei ■ 11,35 Învierea Domnului ■ 12,00 Film de desene animate pentru copii: "Marco Polo" ■ 12,50 Julio Iglesias în concert ■ 13,00 Închiderea programului de dimineață ■ 17,00 Deschiderea programului ■ 17,05 Hristos a înviat (I). Din cuprins: Sfintele sărbători de Paști; Mesajul I.P.S. Daniel, Mitropolitul Moldovei și al Bucovinei; Cuvinte și viață (doc.); Încondeierea ouălor - o tradiție nemuritoare; Ierusalim - Vinerea mare (doc.); "Învierea" - mesajul Părintelui Constantin Galeriu ■ 18,35 Desene animate ■ 19,00 Infonova ■ 19,30 Hristos a înviat (II) ■ 20,00 Videoclip '94 ■ 20,30 Vitralii ■ 20,50 Film artistic: "Un vis lung" (Prod. Franța; regia: François Luciani; cu: Jacques Penot, Isabel Otero) ■ 22,20 Magazin sportiv ■ 22,35 Night Club Europa Nova ■ 22,35 Varietăți, divertisment, muzică ■ 0,30 Film S.F.: "Star Trek VI - Ultima frontieră" ■ 2,00 Muzică în concert ■ 3,00 Închiderea programului.

Luni - 6,00 Semnal ■ 6,30 Matinal Europa Nova ■ 8,45 Avanpremieră ■ 11,05 Replay - Informații și noutăți muzicale ■ 12,00 Observator ■ 13,00 De la A la Z - Incursiune în cotidian ■ 13,15 Omnivoice ■ 15,40 100 % Comercial ■ 16,00 Avanpremieră ■ 17,00 Lumea azi ■ 18,00 Fair play ■ 19,00 Revista presei centrale ■ 20,00 Rock star ■ 22,00 Heavy metal shop ■ 23,00 - 24,00 Muzică pentru toți.

TV (canalul 54, sunetul pe 5,5 MHz) Sîmbătă - 10,00 Deschiderea programului de dimineață ■ 10,05 Desene animate ■ 10,35 Omagiu lui Tin-Tin ■ 10,50 Julio Iglesias în concert ■ 11,00 Europa culturală - "Artiști de azi: Umberto Mastroiani" ■ 11,20 Rețeta zilei - "Sfaturi pentru masa de Paști" ■ 11,45 Julio Iglesias în concert ■ 12,00 Film serial: "Femeia detectiv" ■ 12,45 Umor ■ 13,00 TV Europa Nova Chart ■ 14,30 Închiderea programului de dimineață ■ 17,00 Deschiderea programului ■ 17,05 Country music ■ 17,30 Vivat Italia! ■ 18,35 Desene animate ■ 19,00 Infonova ■ 19,35 Film serial: "Inimi fără vîrstă" ■ 20,00 Videoclip '94 ■ 20,40 Veniți cu noi la cinema ■ 20,50 Film: "Don Bosco" (Italia, regia: Leandro Castellani; cu: Ben Gazzara, Patsy Kensit) ■ 22,35 Ortodoxia (doc.) ■ 23,00 Misa 6 în mi bemol major - Franz Schubert ■ 23,50 Sfintele sărbători de Paști ■ 0,00 Mesajul I.P.S. Daniel, Mitropolit al Moldovei și Bucovinei ■ 0,05 Simfonia Psalmilor - Igor Stravinski (177) ■ 0,30 Night Club Europa Nova. Din cuprins: 0,30 Varietăți, divertisment, muzică ■ 1,30 Film: "Permis de conducere" ■ 3,00 Muzică în concert ■ 5,00 Închiderea programului.

Duminică - 10,00 Deschiderea programului de dimineață ■ 10,05 Desene animate ■ 10,30 Pardon, scuzați, permiteți! ■ 10,45 Julio Iglesias în concert ■ 11,00 Caleidoscop ■ 11,20 Orele Euterpei ■ 11,35 Învierea Domnului ■ 12,00 Film de desene animate pentru copii: "Marco Polo" ■ 12,50 Julio Iglesias în concert ■ 13,00 Închiderea programului de dimineață ■ 17,00 Deschiderea programului ■ 17,05 Hristos a înviat (I). Din cuprins: Sfintele sărbători de Paști; Mesajul I.P.S. Daniel, Mitropolitul Moldovei și al Bucovinei; Cuvinte și viață (doc.); Încondeierea ouălor - o tradiție nemuritoare; Ierusalim - Vinerea mare (doc.); "Învierea" - mesajul Părintelui Constantin Galeriu ■ 18,35 Desene animate ■ 19,00 Infonova ■ 19,30 Hristos a înviat (II) ■ 20,00 Videoclip '94 ■ 20,30 Vitralii ■ 20,50 Film artistic: "Un vis lung" (Prod. Franța; regia: François Luciani; cu: Jacques Penot, Isabel Otero) ■ 22,20 Magazin sportiv ■ 22,35 Night Club Europa Nova ■ 22,35 Varietăți, divertisment, muzică ■ 0,30 Film S.F.: "Star Trek VI - Ultima frontieră" ■ 2,00 Muzică în concert ■ 3,00 Închiderea programului.

TELE M

Sîmbătă - 7,00 Bună dimineața, Piatra Neamț! Emisiune pentru cei din Piatra Neamț și numai. Din cuprins: reportaje, anchete, interviuri inedite etc. ■ 9,00 Închiderea programului ■ 11,00 Program Worldnet C-Span USIA ■ 18,00 Program Deutsche Welle ■ 19,00 Iisus din Nazaret ■ 21,00 Tele'M Știri ■ 21,10 Program special de Paști: "Ciocniți cu noi!" ■ 21,17 Vecinii - partea I ■ 21,30 Dedicații ■ 21,45 Vecinii - partea a II-a ■ 21,55 Muzică populară și ușoară ■ 22,00 Film artistic: "Comedie savuroasă" ■ 23,30 Vecinii - partea a III-a - La Înviere ■ 23,40 Supriza...

Duminică - 11,00 Program Worldnet USIA ■ 13,30 Cei din linia întîi ■ 14,15 Celebritățile anului 1993, invitate la Larry King Live ■ 15,00 Fun Time. Emisiune de umor, muzică, film: "Cobra" cu Sylvester Stallone ■ 19,00 Muzică populară ■ 19,15 Film artistic: "Blestemul sîngelui", cu Anthony Quinn ■ 20,45 Dedicații muzicale ■ 21,00 Deutsche Welle.

Luni - 11,00 Worldnet USIA ■ 18,00 Deutsche Welle ■ 20,00 Dacă doriți să revedeți din programul din seara de Înviere

RADIO NORD-EST
(72,44 FM stereo)

Sîmbătă - 7,00 "Micul dejun" - program matinal de știri și informații din actualitatea locală, buletin meteo, buletin rutier, informații utilitare, horoscop, agenda, propuneri pentru week-end, buletine de știri (8,00; 9,00; 10,00), muzică ■ 10,05 "Top N - top nervos", ediția a treia, serie nouă. Realizator: Florin Constantin ■ 13,05 "Siesta FM" ■ 15,00 "Scurtă istorie" (emisiune incluzînd și Top 10 clasic). Realizator: Sandi Leontieș ■ 18,00 "Surprise party" - dedicații muzicale ■ 20,00 Music non-stop.

Duminică - 7,00 "Micul dejun" - program matinal de știri și informații din actualitatea locală, buletin meteo, buletin rutier, informații utilitare, horoscop, agenda de duminică, muzică ■ 10,00 "Familie de duminică". Realizator: Florin Constantin ■ 13,00 "Aniversări". Realizator: Sandi Leontieș ■ 18,00 Music non-stop ■ 20,00 Muzică electronică. Realizator: Cătălin Cosovanu ■ 22,20 "Top N - top nervos" în reluare.

Luni - 6,00 "Micul dejun" - program matinal de știri și informații din actualitatea locală, buletin meteo, buletin rutier, informații utilitare, horoscop, agenda, buletine de știri (7,00, 8,00, 9,00), muzică ■ 9,05 "Foaia de pontaj" (buletinele de știri la orele 10,00, 11,00, 13,00, rubrica sportivă la ora 10,30) ■ 13,05 "Siesta FM" (14,40 Infosport, buletine de știri la orele 15,00, 16,00) ■ 16,05 "Turnul de control" - reportaje, interviuri, relatări din actualitatea locală, transmisii telefonice, știri, informații, can-can-uri, muzică (16,45 rubrica "Financiarul"; buletine de știri la orele 17,00, 18,00, 20,00; 19,15 "Evenimentul săptămînii sportive") ■ 21,00 Retrospectiva zilei ■ 21,10 "De unsprezece ori... singurătate" - top show. Realizator: Dragoș Olteanu ■ 23,00 "Nocturna transatlantică", o emisiune realizată la New York de Liviu Cangiopol ■ 0,00 Music non-stop.

RADIO VOX T

Emite non stop pe frecvența 70,76 MHz.

RADIO IAȘI

Sîmbătă - 8,00 Diminețile noastre ■ 10,00 Știri ■ 10,05 Planeta copiilor ■ 11,00 Fotbal ■ 13,00 Radiojurnal București ■ 13,20 Avanpremiera RTV ■ 13,30 Corespondența radio - muzică ușoară ■ 14,00 Divertis ■ 15,00 Onoare și Patrie ■ 16,00 Radiojurnal ■ 16,10 Tinerețe, tinerețe ■ 18,00 Corespondența radio - muzică populară ■ 19,00 Știrile serii, sport, meteo ■ 19,10 Concert de muzică ușoară ■ 19,40 Gînduri creștine ■ 20,00 Compact disc ■ 21,00 Radiojurnal, sport, meteo ■ 21,15 Romanțe și cîntece de neuitat (I) ■ 21,30 Constelația lirei ■ 21,40 Romanțe și cîntece de neuitat (II) ■ 22,00 Buletin de știri ■ 22,10 Întru noaptea Învierii ■ 24,00 Transmisie în direct de la Mitropolia Iași - Slujba de Înviere.

Duminică - 8,00 Buletin de știri ■ 8,10 Cîntec popular românesc ■ 8,30 Muzică ușoară ■ 9,00 Satul românesc ■ 10,00 Buletin de știri ■ 10,10 Caleidoscop muzical distractiv ■ 11,00 Corespondența radio - muzică populară ■ 13,00 Radiojurnal ■ 13,30 Corespondența radio - muzică ușoară ■ 14,00 Orele muzicii ■ 16,00 Radiojurnal ■ 16,10 Perpetuum duminical (I) ■ 19,00 Știrile serii, sport, meteo ■ 19,10 Perpetuum duminical (II) ■ 20,00 Galaxia rock ■ 21,00 Radiojurnal, sport, meteo ■ 21,20 Floare albastră ■ 21,40 Antologia șlagărelor..

Luni - 8,00 Buletin de știri ■ 8,10 Radio sfera ■ Ediție specială. Buletin de știri de la ora 9,00, 10,00. ■ 12,30 Corespondența radio. Muzică uțoară ■ 13,00 Radio jurnal București ■ 13,20 Sunetul muzicii ■ 14,00 Grai și suflet românesc ■ 15,00 Mari interpreți de muziucă populară ■ 15,30 Meridianele cîntecului ■ 16,00 Radiojurnal ■ 16,15 Înregistrări cu grupul vocal 5T ■ 16,30 Divertisment ■ 17,30 Șlagărele operetei ■ 18,00 Corespondența radio. Muzică populară (I) ■ 19,00 Știrile serii ■ 19,10 Corespondența radio. Muzică populară (II) ■ 20,00 Bijuterii instrumentale ■ 20,40 Dixilend parade ■ 21,00 Radiojurnal 21,20 Galaxia rock.

RADIO CONTACT
(92 FM stereo)

Sîmbătă - 8,00 Bună dimineața, Iași! ■ 8,40 Contact-horoscop ■ 8,50 Revista presei ■ 9,50 Agenda culturală ■ 11,05 Microbiografie sonoră ■ 13,00 Top Slow & Blues ■ 18,30 Top nostalgic ■ Buletine de știri BBC: 8,00; 10,00; 14,00; 16,00; 18,00; 21,00. Grupaje info: 9,30 - 13,30 (din oră în oră) ■ 23,00 Party all the time

Duminică - 8,00 Bună dimineața, Iași! ■ 8,40 Contact-horoscop ■ 9,50 Agendă culturală ■ 11,05 Microbiografie sonoră ■ Buletine de știri BBC: 8,00; 14,00; 18,00; 21,00 ■ 23,00 Music non-stop.

Luni - 6,00 Bună dimineața Iași ■ 6,40, 7,40, 8,40 Compact horoscop ■ 7,50 Revista presei ■ 8,50 Agendă culturală ■ 9,05 Microbiografie sonoră ■ Buletine de știri BBC: 6,00, 7,30, 14,00, 18,00, 21,00 ■ Grupaje informative Radio Contact 8,30 - 17,30 (din oră în oră), ultimul la 19,30 ■ 23,00 - 6,00 Music non stop.

FARMACII DE GARDĂ

Farmacia nr. 2 Piața Unirii (tel. 116029).

SPITALE DE GARDĂ

Sîmbătă - **Spitalul "Spiridon"** (tel. 142730) Clinica I Medicală, Clinica a III-a Chirurgie; Maternitatera "C. Vodă" (tel. 143320).

Duminică - **Spitalul "Spiridon"** (tel. 142730) Clinica a III-a Medicală; Spitalul de Urgențe (tel. 140690); Maternitatera "El. Doamna" (tel. 146570).

Luni - **Spitalul "Spiridon"** (tel. 142730) Clinica a II-a Medicală, Clinica I Chirurgie; Maternitatera "C. Vodă" (tel. 143320).

CINEMATOGRAFE

■ Cinematograful **"Victoria"** (telefon: 112502); 29.IV.-5.V.1994 - orele: 9; 11; 13; 15; 17; 19; **"Fiul cel bun"**. Producție SUA, 1992. Thriller psihologic cu Macaulay Culkin. Premieră.

■ Cinematograful **"Republica"** (Telefon: 114327); 29.IV.-5.V.1994 - orele: 9; 11; 13; 15; 17; 19 **"Uite cine vorbește acum"**. Producție SUA, 1993. Comedie de familie cu: John Travolta. Kristie Alley, George Segal. Premieră.

■ Cinematograful **"Copou"** (Telefon: 145738) 29.IV.-5.V.1994 - orele: 9; 11; 13; 15; 17; 19 **"Invazia continuă"**. Producție SUA, 1993. Thriller SF horror după romanul "The Body Snatchers" de Jack Finney. Regia Abel Ferrara. Premieră.

■ Cinematograful **"Dacia"** (Telefon: 164740) 29.IV.-5.V. 1994 - orele: 9; 11; 13; 15; 17; 19 **"Sechestrați în larg"**. Producție SUA, 1993. Thriller cu Steven Seagal, Tommy Lee Jones, Erika Eleniak și Gary Busey.

■ Videoteci

- Sala mică a cinematografului "Republica"(orele: 10; 12; 14; 16; 18; 20)

- Sala din str. Sf. Andrei, nr. 17 (orele: 9;11;13;15;17;19)